БИБЛИОТЕКА
им. А. С. Пушкина

СОВЕТ ЭВИЛЕЛИНИҢ КОММУНИСТИГ ПАРТИЯЗЫНЫҢ XXVII СЪЕЗДИЗИ

Бүгү чурттарның пролетарийлери, каттыжыңар!

ШЫН

СЭКП Тыва обкомунуң, Тыва АССР-ниң Дээди Соединиң болгаш Министрлер Чөвүлелиниң органы

1986 чылдың февраль 27 четверг № 51 (13051)

1925 чылда үндезилеттинген.

Өртээ 5 көпеек.

ИНФОРМАСТЫГ ДЫҢНАДЫГ

1986 чылдың февраль 26-да Совет Эвилелиниң Коммунистиг партиязының XXVII съездизи ажылын үргүлчүлээн.

Съездиниң делегаттары эртенги хуралга партияның XXVII съездизинге СЭКП Төп Комитединиң Политиктиг илеткелин болгаш СЭКП-ниң Төп ревизия комиссиязының отчет илеткелин чугаалажып көөрүн эгелээн.

Санал-онал солчурунга киришкен эштер болза: РСФСР-ниң Министрлер Чөвүлелиниң Даргазы В. И. Воротников, Украинаның Компартиязының ТК-ның бирги секретары В. В. Щербицкий, СЭКП-ниң Москва хоорай комитединиң бирги секретары Б. Н. Ельцин, Ленинградта «Киров заводу» бүдүрүлге каттыжыышкынның хоюглакчылар бригадири В. С. Алешников, Белоруссияның Компартиязының ТК-ның бирги секретары Н. Н. Слюньков, Ставрополь крайда Степнов районнуң «Коммунизмче орук» колхозунуң даргазы Н. Д. Терещенко, Казахстанның Компартиязының ТК-ның бирги секретары Д. А. Кунаев, Грузияның Компартиязының ТК-ның бирги секретары Д. И. Патиашвили, ССРЭ-ниң Эртемнер академиязының президентизи А. П. Александров, ССРЭ-ниң прибор тудуунуң, автоматизация чепсек-херекселдеринең болгаш башкарылга системазының министри М. С. Шкабардня.

Байыр чедирип, чүве чугаалаан эштер болза: Кубаның Коммунистиг партиязының ТК-ның Бирги секретары, Куба Республиканың Күрүне Чөвүлелиниң болгаш Министрлер Чөвүлелиниң Даргазы Фидель Кастро Рус, Вьетнамның Коммунистиг партиязының ТК-ның Чиңгине секретары Ле Зуан, Польшаның Каттышкан ажылчын партиязының ТК-ның Бирги секретары, Польша Улус Республиканың Күрүне Чөвүлелиниң Даргазы Войцех Ярузельский.

СЪЕЗДИНИҢ ХҮН ДЕМДЕГЛЕЛИ

СЭКП-ниң XXVII съездизи ажылын Кремльге уламчылаан. Төп Комитеттиң съездизинге Политиктиг илеткелин, СЭКП-ниң Программазының чаа эдилгезин, партия Уставынга өскерилгелерни, Төп ревизия комиссиязының отчёдүн делегаттар принципиалдыг, партийжи ёзу-биле чугаалажып көрүп турар. Ол документилер партияга, күрүнүвиссе, бүгү чонга канчаар-даа аажок улуг ужур-дузалыг.

Февральдың 26-ның эртенгизинге 10 шак. Эртенги хуралга даргалакчы СЭКП ТК-ның Политбюро кежигүнү, ССРЭ-ниң Министрлер Чөвүлелиниң Даргазы **Н. И. Рыжков** РСФСР-ниң Министрлер Чөвүлелиниң Даргазы **В. И. Воротниковка** сөс берген.

СЭКП ТК-ның Чиңгине секретары М. С. Горбачевтуң кызганы съездиге Политиктиг илеткелди чогаадыкчы марксизм-ленинизмниң шылгарактай документизи деп хөөрем-ге чок адап болур-дур деп, ол чугаалаан. Партияның коллегиатчыг мергенчүгаанының практиказынга, министерстволарның, ведомстволарның, чер-чер Советтериниң ажыл-чорудулгазынга туруштуу-биле шиңгээдип алыры.

Бистиң чеднишкиннеривисти СЭКП Төп Комитединиң Политиктиг илеткелинде калбаа-биле көргүскен, социал-экономиктиг хөгжүлдениң оожумналының чылдагаанынарын бүрүн дорту-биле болгаш принципиалдыы-биле илереткен дир деп, Украинаның Компартиязының ТК-зының бирги секретары **В. В. Щербицкий** чугаалаан. Ядролуг чеженекти уе-чадалап, бүрүнүбиле болгаш чер болганга узуктаарының, кижи төрелгетөнин сайзыралының узуткаттынарының кыжанының чайладыкының делгеренгей, тодаргай программазын база-ла илетпелде улам ыцай хөгжүткен. Ол саналдарга АКШ-тың президентизиниң харыызын ап көөр болза хараадаашкынның белгеш. чөгенишкинниң билдыгыр бодалын бистиң кижилеривис медеревейи баар ава чок-тур, чүге дээрге ядролуг чепсекти дүжүрериниң үредизин айтырыын шиитпирдээринің херек кырында бот-туг аргазынга америк тала хей-санныг сылдаглар болгаш неделдер-биле херек кырында шаптыктап турар-дыр.

Эрткен беш чылдың түнелдерин Украинаның Компартиязының XXVII съездизинге шүгүмчүлелдиг ёзу-биле анализтел көрген деп, оратор уламчылаан.

Чстпестерин илереттиишаан, оларны чайладыр талазы-биле санналдарны киирбишаан, коммунистер болза, өйү келген сорулгаларны эвилел органнарыңа чогуур үезинде эвес шыдавирлеп турган чорухтар беш чылдың түнелдеринге багай салдарны чедиргенин дээрзиниң дугайын тодаргай-биле чугаалап турганнар.

Эртемниг болгаш техниканың чеднишкиннерин шиңгээдип алырын чогуур экономиктиг үндезинге тургузарының эрчемок чугулазының дугайын оратор чугаалаан.

Партияның XXVII съездизиниң төөгүлүг шиитпирлерин амыдыралга боттандырар чоруук бистиң чуртувусту экономиканы, эртемни, техниканы, культураны болгаш чоннуң чаагай амыдыралын хөгжүдеринің шынар талазы-биле чаа денгеежинде көдүрүп үндүрер, оон делегейге ат-алдарын, социализминиң болгаш тайбыңның идеяларының хаара тудукчу күжүн улгаттырар деп, Е. В. Щербицкий түңнелиде чугаалаан.

Апрель Пленуму, XXVII съездиге белеткел, съездиниң чаагы ленинчи конспектилерде айтыкаңы ышкаш, партияның эң чаагай чаңчылдарынга даянымышаан чоруп келген болгаш чоруп-даа турар-дыр деп, СЭКП-ниң Москва хоорком-уйүн бирги секретары **Б. Н. Ельцин** чугаалаан. Салдынган сорулгаларның боттанырында, партияда болгаш чуртта болуп турар чагыылгаларның чөптүг шынныгыг найысылалдың коммунистериниң бүдүрээнин, ук үлганыышкынны бүрүн деткип турарын партияның 26-гы Москва хоорай конференциязы бадыткап көргүскен деп, ол дамдеглээн.

СЭКП ТК-ның Политбюрозу Москва конференциязының түңнелдерин чугаалажып көрген, делегаттарның саналдарын деткээн талазы-биле партийжи удуртулганың деңнелин шиитпирлиг болгаш үндезиг-биле ажыдирия негээн. Чамдык айтырыглар талазы-биле сеткил дүвүрээшкинин оратор база илерткээн. Съездиден съезд чедир биеги-ле чамдык айтырыларны катап-катап чүге көдүрүп турар бис деп, ол чугаалаан. «Чаңгыс черге тап-таашкын» деп өөдежок сөс болуушкунга тураскаатказын, бүгү чуртта дег, митингилер, хуралдар республиканың үлетпүр, тудуг, транспорт, көдээ ажыл-агый бүдүрүлгелеринде, албан черлеринде, организацияларда болуп турар. СЭКП ТК-ның Чиңгине секретары эш М. С. Горбачевтуң съездиге кылганы ТК-ның Политиктиг илеткелин, бүгү совет кижилер-биле бир дөмей, Тыванын бүгү ажылчы чону бир үн-биле деткип, аңаа харыы кылдыр улам эки, бүдүрүкчүлүг ажылдаарын хүлээнип турар.

(Уланчызы 2-ги арында).

ШАЛЫПЧЫ КҮШ-АЖЫЛ-БИЛЕ

«СЭКП-ниң XXVII съездизинге—шалыпчы күш-ажылчы 27 декада» деп кыйгырыгның адаа-биле социалистиг чарышты калбарткаш. Кызыл хоорайның ажыл-ишчилери боттарының социалистиг хүлээдгелерин күш-ажылчы болгаш политиктиг бедик кадырлуушкүнүүн байдалдарынга күүседкен. Хоорай ажыл-агыйының бүгү адырларынга көскү чедиишкиннер эрткен чылын-даа, ниитизи-биле он бирги беш чылда-даа чедип алдынган.

Партияның XXVII съездизиниң ажылдап эгелээр хүнеринге чедир кызылчыларның-алган хүлээлгези чедиишкинниг күүседттиинің турар. Сөглээн сөөүнге ээ болганы үлетпүрүүн 9, тудутнуң 2, транспорттуң 5, садыгның 2, амыдырал хандырылганы 6 коллективи рапорттаан. Хоорайның үлетпүрү бо чылдың баштайгы ийи айының планынга немей 200 мүң рубльдиң продукциязын бүдүрген, автотранспорт бүдүрүлгелерин улус ажыл-агыйының чүгүлүн пландан ажыр 66 мүң тонналы сөөрткен.

Ийи айның планын февраль 24-ке чедир найысылалдың амыдырал хандырылгазының бүгү бүдүрүлгелери күүседиткен. Тудугжулар ниити шөлү 7,5 мүң дөрбелчин метр чуртталга бажыңнарын кызылчыларга хүлээткен. Улуг-Хемниң мыш үлетпүр ажыл-агыйы февраль 24-ке чедир 30 мүң рубльдиң продукциязын бүдүрген болгаш 25 мүң рубльдиниң сайгарган, «Тыва сеңгелге тудуг» трестиң тудуг кезектери болгаш конструкциялар заводу ол-ла хуусаада 10 мүң рубльдиң продукциязын бүдүрген болгаш сайгарган. Тараа продуктулары сайгарар бааза, «Тудуг кезектери» комбинат, хоорайның түүйбу заводу съезд мурунуңу хүннеринде шалыпчы ажылдаан. Кызылдың электрик станциязы, «Тыва үлетпүр тудуг» каттыжышкынның ДБК заводу, эът комбинады, хоорайның сүт заводу боттарының социалистиг хүлээлгелерин күүсеткеннер.

Ийи айның планын хуусаадаан эрте күүседир дээн хүлээлгезин эрте күүседткен тудуг организацияларыңга № 48 ТЭ-ниң коллективи хамааржыр. Ийи айда 334 мүң рубльдиң тудуг-монтаж ажылдарын кылыр планын февраль 20-ге чедир 340 мүң рубль кылдыр күүседткен. Ол дээрге, эрткен чылдагы ол үезинге деңнээрге, тудуг-монтаж ажылдарының хемчээлин 4,3 хуу бедиткени болур. М. Горбачевскийниң, П. Войтюктуң, З. Донгактың, М. Григоровичиниң болгаш В. Борбак-оолдуң бригадаларының чедиишкинниг ажылы маңаа улуг идиглиг болган. Кызылдың ТЭС тудуг эргелелиниң ажылчыннары база ийи айның планын хуусаадаан эрте күүседткен.

Агаар болгаш автомобиль транспортунуң ажылчыннары база съезд мурнуңу хоорайларында эки ажылдаан. Авиабүдүрүлгениң коллективи техника-экономиктиг көргүзүттер талазы-биле ийи ай планын февраль 20-ге чедир боттандырган. Олар күш-ажылчыг бүдүрүкчүлүүн 18,3 хуу бедиткен, камнаттынган кыварлаар материалдарының күселибиле 23 рейсти кылган. Хоорайның № 1 АТБ-зинин, «Тыва сут тудуг» трестиң автобаазазының, Чуртталга-коммунал ажыл-агый министерствозунуң тускайжыттынган автобүдүрүлгезинин коллективтери сеңгээн сөөүнге ээ болганнар.

ҮРГҮЛЧҮЛЭЭР БИС

СЭКП-ниң XXVII съездизинге ТК-ның Чиңгине секретары эш М. С. Горбачевтуң Политиктиг илеткели-биле Кызылдың үлетпүр барааннар садының бүдүрүлгелериниң ажылдакчылары танымжын турар. Олар Чер кырынга тайбыны быжыглаары, совет кижилериниң амыдырал байдалын улам экижидери дээш Коммунистиг партияның болгаш Совет күрүнениң могайшылаг чок демиселин үк илеткелде база катап тодаргай көргүскенин демдеглеп, аңаа харыы кылдыр улам шалыпчы ажылдаарын хүлээнип турарлар.

Коммунистериңиң ол шуулганынга үткүштүр алган хүлээлгелерин күүсеткеннер садыгла эвээш эвес. Оларга № 2 садыг каттыжышкының (директору С. Петрова), «Саян» универмагтың трикотаж кылыглары садар салбырын (эргелекчизи Ч. Саая), О. Давыдай эргелекчилээн № 9 «Тудуг материалдары» магазинин, № 12, № 6 магазиннерин (эргелекчилери В. Шелько, Н. Котосова) болгаш өске-даа коллективтерин хамаарыштырып болур. Бо коллективтер съездиниң ажыттынганынга чедир ийи айның планын күүседир дээн сөөүнге ээ болганнар.

Үлетпүр барааннар садының партия, профэвилел болгаш комсомол организацияларының шиитпирлерин амыдыралга боттандырарынче, оон салган сорулгаларын чедиишкиннің күүседиин-биле социалистиг чарышты калбартырынче бодунуң ажылын моон соңгаар үлгандырар. Ол талазы-биле хемчеглерни ажылдап кылган бис. Съезд мурнуңу чарыжынга тиилекчи болгайнар Шушенскоежке экскурсиялаар, чамдыктарын найырал поездизи-биле аян-чорук кылыр путёвкалар-биле шаңнаан. Мындыг хемчеглерни моон соңгаар-даа калбартыр болгаш он ийиги беш чылдың, оон башкы чылының планныг онаалдаларын чедиишкинниг күүседирининг күралларын, аргаларын дилеп тыварын үргүлчүлээр бис.

Н. ТУРОВА,
Кызылдың үлетпүр барааннар садының партбюро секретары.

ПАРТИЯНЫҢ ПОЛИТИКАЗЫ— ЧОННУҢ ПОЛИТИКАЗЫ

Совет Эвилелиниң Коммунистиг партиязының XXVII съездизинче, Кремльдиң Съездилер ордузунче бүгү кижилерниң кичээнгейи угланган. Телеграф агентилелдери, парлалга, телевидение болгаш радио дамчыштыр дип-терже, аңгы-аңгы күрүнелер болгаш чурттар-же оон тарап турар сөстер тайбыңның, күш-ажылдың болгаш аас-кежиктиң быжыг идегели, ынаныштыг бүзүрели болуп, бөдүүн кижилерниң сеткил-сагыжынче, угаан-бодалынче кирип турар.

Съездиниң ажыттынганынга, төөгүлүг ол

ПРОФЭВИЛЕЛ ОБКОМУН ЭДЕ ОРГАНИЗАСТААН

Көдээ ажыл-агый ажылдакчыларының профэвилел өбкомунуң пленуму болуп эрткен. Аңаа организастыг айтырыглары чугаалашкан.

Республикага агроүлетпүр комплекизин тургускаңы-биле холбаштыр көдээ ажыл-агый ажылдакчыларының профэвилел обкомунуң болгаш Агроүлетпүрге кирип турар бүдүрүлгелериниң профэвилел организацияларының базазының агроүлетпүр комплекизиниң ажылдакчыларының профэвилел обкомун тургузар дугайында доктаалды хүлээп алган. Профэвилел обкому 50 мүң ажыг кежигүнү каттыштырып турар.

Агроүлетпүр комплекизиниң ажылдакчыларының профэвилел обкомунуң бирги пленуму өске ажылче шилээзин-биле холбаштыр профэвилел обкомунуң даргазы албан хүлээлгезинден К. Ч. Ширинге хостаан.

Агроүлетпүр комплекизиниң ажылдакчыларының профэвилел обкомунуң даргазынга **А. Т. Сотпаны** пленум соңгаан. Пленум профэвилел обкомунуң президиумун база соңгаан, калдистер эргелекчилерин бадылаан.

Пленумга профэвилелдерниң область чөвүлелиниң даргазы Ш. П. Куулар чүве чугаалаш, агроүлетпүр комплекизиниң бүдүрүлгелеринде профэвилел организацияларының ажылының сорулгаларына доктаагаш.

БҮРҮНҮ-БИЛЕ ДЕТКИВИШААН

Февраль 25-те, ажыл шагы төнүп турда, мурнуу микрорайонда 165 аал чурттаар № 12 бажыңда ажылдап турар № 48 тудуг эргелелиниң тудугжулары СЭКП-ниң XXVII съездизиниң ажыттынганынга турасказтаан митингиге чыглып келгеннер.

Митингини эргелелде партия организациязының секретары И. Сермавкин ажыдып, «Тыва тудуг» трестиң партком секретарының оралакчызы В. Станковскаяга сөс берген.



№ 48 тудуг эргелелиниң коллективи СЭКП-ниң XXVII съездизин күш-ажылчы чедиишкиннер-биле уткуп, ийи айларның планныг онаалдаларын февраль 25-те 101,7 хуу кылдыр күүседткен. Эргелелдиң тудугжу бригадалары «Тыва тудуг» трестиң тудугжу бригадаларының аразында калбарган «СЭКП-ниң XXVII съездизинге— шалыпчы күш-ажылчы 27 декада» деп кыйгырыглыг социалистиг чарышка идепкейлиг киржип, тиилекчилериң олуруунче үргүлчү кирип турганнар. Чижек кылдыр, 10 декаданың түнели-биле бирги черни алган Е. Бизяевага удуртқан шеверлекчилер бригадазын адаа болур.

Беш тудугжу бригада ийи айларның планын съездиге уткуштур хуусаа бетинде күүседиткеннер. Ол—П. Войтюкка болгаш М. Горбачевскийге удуртқан бызаңчыларның база Р. Григоровичиге, З. Донгакка болгаш Тыва АССР-ниң алдарлыг тудугжузу В. Борбак-оолга удуртқан шеверлекчилер бригадалары-дыр. Ам бо хүнерде эргелелдиң кол ажылчын күштери № 12 бажыңда мөөңнеттинген. Алды подъездиниң чурттакчыларга съезд мурнунда дужааган, арткан дөрт подъездиниң бирги кварталда дужаар сорулга салдынган.

Тыва АССР-ниң алдарлыг тудугжузу, шеверлекчилер бригадири коммунист Е. Бизяева сөс алгаш, тудугжуларының мурнунда улуг сорулгалар салдынганының, тудуг ажылдарының шынарын экижидериниң, бедик бүдүрүкчүлүг ажылдаарының чугулазының дугайын чугаалаан. Е. Бизяева бодунуң бригадазының өөнүзээнден СЭКП-ниң XXVII съездизиниң эртен турар хүнеринде организастыг, шалыпчы ажылдаарын хүлээнгеи болгаш оон шиитпирлерин амыдыралга чайгылыш чок боттандырар дээш бүгү күштү мөөңнеп ажылдаарынче эргелелдиң тудугжуларын кыйгырган.

Маляр М. Сафронова сөс ап, чүве чугаалаш, Коммунистиг партияның болгаш Совет чазактың Чер кырынга тайбыны быжыглаар, дайынны болдурбас дээш чорудуп турар демиселин бүрүү-биле деткип турарын демдеглээн. Тайбың дээр аданга чурттап, Төрээн чуртувусту чогаадыкчы күш-ажыл-биле хамаатаар күселдиг бис деп, ол чугаалаан.

Митингиге сөс алганнар СЭКП-ниң ажыл-чорудулгазын, оон ленинчи утланышкының бүрүү-биле деткип, съездиниң шиитпирлерин күүседир дээш бир деминг, шудургу ажылдаарынче эш-өөрүн кыйгырганнар.

Н. КУУЛАР.

ЧУРУКТА: митинг үезинде. **О. ОХЕМЧИКТИҢ фотозу.**

СЭКП-НИҢ ТӨП РЕВИЗИЯ КОМИССИЯЗЫНЫҢ ОТЧЁДУ

Комиссияның даргазы эш Г. Ф. СИЗОВТУҢ илеткели

Эштер! СЭКП-ниң XXVII съездизи болза партияның болгаш чонукуң тургузукчу ажыл-чорудулгазынга, социализмни бүгү талалыг сайыраңгайжыдарынга болгаш коммунизмче орук-биле совет ниитилелдиң улам ыңай шимчээшкинниге, бөттүг социализмниң туруштарын быжыглаарынга, ядролуг дайынның айылын чайладыр дээш, Чер кырынга чөптүг болгаш быжыг тайбың дээш депшилгелиг бүгү кижи төрелгеенниң демиселин идепкейжидеринге күчүлүг чаа идигни берген съезд болуп, бистиң партиявыстың төөгүзүнге ол кирер.

XXVI болгаш XXVII съездилериниң аразында эрткен үеде партияның ажылының түңнелдерин СЭКП ТК-ниң Чиңгине секретары М. С. Горбачевтуң Политиктиг илеткелинде айыткан болгаш чүрттүң иштинде база делегей ареказында байдалды, төөгүниң амгы үе-чадазында ниитилел хөгжүлдезиниң бөттүг чорудулгаларын болгаш утланышкыннарын марксизм-ленинчи туруштан бүгү талалыг анализтээн.

Коммунистиг тургузуушкунга совет улустуң чедиишкиннерин тодаргай көргүскен, бисте бар бергелериниң болгаш четпестериниң чылдагааннарын эң-не дорту-биле принципиалдыг илереткен, оларны ажып эртериниң түүлдерин болгаш аргаларын айыткан. Совет ниитилелдиң социал-экономиктиг хөгжүлдезин дүргедедиринче чиңгине утланышкынны илеткелде чигези-биле тодаргайлаан.

Совет коммунистериниң партиязы бодунуң чонукуң эргеажыктарынга шынчызы-биле бараан болуп, Ленининиң чагаан оруу-биле онуң чайгылыш чокка аппар чоруурун съездиге Төп Комитеттиң Политиктиг отчёду бүзүредилгиг херечилеп турар. Коммунистиг партияның улуг херээнин күжү болгаш тинлеттирбес чоруу — партияның болгаш чонуң чаңгыс эвинде.

Партия ТК-ниң болгаш ооң Политбюрозунуң кайгамчык улуг ачы-харыязы чүдел дизе, партияның политиктиг шугумунга доктаамал салган уламчылаашкыныг чорукту чүгле хандырганында эвес, харын-даа эргижирээн болгаш бистиң оруувуска мооңактыг бүгү-ле түүлдерин шинтпирлиг узуткап, чоокку болгаш келир үениң перспективазын тодаргай биляп шыдаар аргалыкта болуп турар. Ол чорук партия организацияларының, коммунист бүрүзүнүң, бистиң бүгү чонувустуң бүгү ажылынга бүзүредилгиг, ажыл-херекчи болгаш чогаадыкчы ёзуну хандырып берип турар.

Социализмни бүгү талалыг сайыраңгайжыдарының болгаш коммунизмче улам ыңайгы бурунгаар шимчээшкинниң, партияның келир үеле политиктиг болгаш экономиктиг стратегизиниң кол айтырыгларын чогаадыкчы марксизм-ленинизмниң шылараңгай документизи болуп турар СЭКП-ниң Программазының чаа ойлегизинде эртемге үндезилеп хандыр ажылдап кылган. СЭКП ТК-ниң апрель (1985 ч.) Пленумунга көдүрген болгаш бистиң Төрээн чуртувустуң ажылчы чонларының бүрүн түүлдүг деп көргени чүрттүң социал-экономиктиг хөгжүлдезин дүргедедиринің концепцизы ол документиниң үндезини болган.

СЭКП-ниң Уставының төлевилелиниге ТК-ниң саналдааны өскерилгелер партияның айыткан планнарын амыдыралга боттандырарынче коммунистерниң күштерин эвилелдээринге база идиглиг болур.

Бистиң чуртувустуң келир үези, XXI түс чылче ооң кавдыг чедиишкиннерлиг кирери 1986—1990 чылдарда болгаш 2000 чылга чедир үеле ССРЭ-ниң экономиктиг болгаш социал хөгжүлдезиниң Кол угланышкыныарынга партияның салган соруглаларын чеднишкиниг шинтпирлээриниң хамааржыр апаар. Ол келир үе өндүр чаагай болгаш кайгамчык эки болур дээрзинге бистер шуптувус бижыы-биле бүзүреп турар бис!

Бистиң партиявыс бодунуң политиктиг болгаш практиктиг бүгү ажыл-чорудулгазынга чонуң үндезин, амыдыралчы эрге-ажыктарын илергейлеп, ооң-биле сырый каттышканын, ооң кызыгаар чок деткимчезин ап турарын ол эң чугула документилерин бүгү чонуң чугаалажып көргени, оларны совет кижилериң бир эп-сеткилдиг деткээни тодаргай бадыткаан.

Эштер! СЭКП-ниң Төп ревизия комиссиязы бодунуң бүгү ажыл-чорудулгазын партияның Уставынга дүүштүр кылып келгенин комиссияның чоруткан ажылының дугайында съездиге бадылаарыы-биле киирбишаан, дыңнадыры эргежок чугула деп санап турар мен. Төп ревизия комиссиязының кежигүнери оларга көргүскен идегелди ылаптыг шынзыктырар дээш ооң ажылынга идепкейлиг киржип келген.

Отчёттуг үеде хун бүрүнүң айтырыгларын улам-на оперативтиг көөр болгаш шинтпирлээр сорулга-биле Төп ревизия комиссиязының Бюрозун организастаан. Бюро бодунуң хуралдарынга доктаамал чыглып, кылдыгаан ревизияларның түңнелдерин болгаш ревизия ажылының өске-даа айтырыгларын аңаа чугаалажып көргеш.

Төп ревизия комиссиязы партияның төп органнарынга болгаш СЭКП ТК-ниң аппарадынга херектериң сайгарылгазынга контрольду СЭКП-ниң Уставынга дүүштүр боттандырып келгеш.

Төп Комитеттиң аппарады, ооң кылдыстери тодаргай болгаш деминг ажылдап турар деп илеткээрин чөптүзөрел көргүнер. СЭКП ТК-ның Политбюрозунуң болгаш Секретариадының даалгаларын олар эки болгаш ак сеткилдиг күүседип, оларга эргежок чугула материалларны чогуур үезинде белеткеп турар. СЭКП ТК-га киргеп документилерин хынамчалыг көрүп, ында салдыгаан айтырыгларны анализтеп, шалыпкын шинтпирлеп турар.

Ажылчы чонналрның чагааларын, билдиринишкиннерин болгаш хомудалдарын СЭКП ТК-ниң аппарадынга, ооң албан черлеринге, партийжи солуннарның болгаш журналдарның редакцияларынга көөр талазы-биле ажылга контрольче улуг кичээнгейни угландырган. Аңаа холбаштыр партия ТК-ниң Тулут, Садыг болгаш амыдырал хандырылга, Химия үлетпүр, Транспорт болгаш харылзаа, Ниити килдистерге болгаш өскеда килдистеринге, «Социалистиг индустрия», «Советская культура» болгаш өске-даа солуннарының редакцияларынга чагаалар-биле ажылды отчёттуг үеде хынап көрген.

Хамаатыларның чагааларынче, саналдарынче болгаш хомудалдарынче кошкаш дивес кичээнгейни СЭКП ТК-да угландырып, ажылчы чонналрның дилегларин чугаалажып көөрү дээш харыысалгалыг кадрларга бедик негелделерни салып турар. Партия Төп Комитединиң секретарьлары киргеп чагааларны доктаамал өөренип, ында салдыгаан айтырыгларны шинтпирлээр талазы-биле хемчегларни ап турар.



Хамаатыларның саналдарын, билдиришкиннерин болгаш хомудалдарын анализтеп, түңнеп көргенинге үндезилээш, белеткээн информацияларны СЭКП ТК-ның Политбюрозунга болгаш Секретариадынга доктаамал кирип турар. Отчёттуг үеде 30 ажыг ындыг информация талазы-биле СЭКП ТК-ниң доктаалдары хүлээп алдынган. Чижээ, кадык камгалалының материал-техниктиг базазын хөгжүдер, күш-ажыл хоолулужудулгазын сагыыр, арагалаашкыны болгаш алкоголизмни узуткаар дугайында болгаш өске-даа түүлдерге хамаарыштыр доктаалдарны хүлээп алган.

СЭКП-ниң Программазының чаа эдилгезин, партия Уставынга өскерилгелерни, экономиктиг болгаш социал хөгжүлдениң Кол угланышкыннарын, партияның болгаш күрүнениң чугула өске-даа документилерин белеткээр үеде хөй санныг чагаалар алдынган болгаш ажыглаттынган.

Партияның XXVI болгаш XXVII съездилериниң аразында үеде Төп Комитетке 3,5 миллион ажыг чагаа киргеп. Ажыл-агый болгаш культура тургузуушкуунуң, социалистиг бүдүрүлгениң хөгжүлде темпилерин дүргедедиринің, ажылдың шынарын бедидериниң айтырыгларынга хамаарышкан чугула хөй саналдар чагааларда болгаш аас-биле дыңнадыгларда бар болуп турар.

Чагааларда тургускан айтырыгларны чер-черниң партия, совет болгаш ажыл-агый органнары ам-даа четпес кичээнгейлиг болгаш сонуургалдыг көрүп турарының түңнелинде эвээш эвес чагаалар партия Төп Комитединге киргеп, хөй саналдар чагааларда болгаш аас-биле дыңнадыгларда чоруктарны, кадрларны шилап алырында болгаш таарыштыр тургузарында частырыгларны, социалистиг хоолулу-дүрүм үрээшкиннерин, шүгүмчүлел кызар чорукту, социал чөптүг чоруктуң принциптерин хажыттаның ажылчы чонналр боттарының чагааларында чөптүг-биле айтып турар. Ылаңгыя хамаатыларның чагааларында айыткан негелделерни база шүгүмчүлелдиг саналдарны барымдаалап көрбүшаан, Узбекистанда, Красиодар крайда, Калинин, Ростов болгаш Алма-Ата областарда байдалды чогумчалыг болдурар талазы-биле хемчеглер алдынган.

СЭКП ТК-ниң Справка-хүлээп алышкын чери элээн улуг ажылды күүседип турар. Отчёттуг үеде аңаа 120 муң кижи дилег киирген. Хүлээп алышкын черинге ажылының практиказының дугайында айтырыгны СЭКП Төп Комитеди чоокта чаа чугаалажып көргеш болгаш ооң ажылын экижидеринче утланган хемчеглерни хүлээп алган.

Ажылчы чонналрның чагаалары-биле ажылдың деңнели соксаал чокка бедиир кылдыр моон соңгаар-даа бүгү-ле түүлдерни кылыры эргежок чугула. Кижилерниң чугула хереглелдерин болгаш негелделерин, оларның сеткил-хөөңүн ханызы-биле билир чорук удуртукчуунуң, партия болгаш күрүне аппарадының ажылдакчы бүрүзүнүң иштики негелдези болган турар ужурлуг. Кандыг-даа кижиниң үнүн дыңнаар херек, чаңгыс-даа кижиниң салым-чолун тоомча чок көөр чорук турбас ужурлуг. Ниитилелдиң эрге-ажыктары дээш үткүл чоруур кижи бүрүзүн деткиир херек. Бистиң чайгылыш чок ленинчи принципивис шак ындыг.

Эштер! СЭКП-ниң Төп ревизия комиссиязы бодунуң ажылынга партия бюджедин күүседириче киҥээгейни доктаамал салып келген. Партия бюджеди ниитизи-биле орулгалары чарыгдалдардан ажып турган деп съездиге илеткээр ужурлуг. Аңаа кирип турар акша-хөрөңги доктаамал өзүп турар болгаш бодунуң бүгү чарыгдалдарын бодунуң акша-хөрөңгизиниң күсели-биле чорудар арганы берип турар.

Амгы үеде партбюджеттиң орулгалыг кезээ аңаа кирип турар партия дадывырындан болгаш партияның ном үндүрер черлериниң орулгаларындан шилчилгелерден тургустунуп турар. Кежигүн дадывыры партияның орулгазының 57 хуузу болуп турар. Партияның кежигүн дадывырының ниити түңү чыл санында ниитизи-биле көөдеп турар. Ол болза партия хүрээлениниң санының өзүп турары-биле, бистиң чуртувустуң бүгү ажылчы чонуңуң ыңкаш, коммунистериң ажыл төлевириниң, шаңналдарының болгаш өске-даа төлевириниң улгатканы-биле дорт холбашкан.

Кежигүн дадывырының хавырылдазынга болгаш партия бюджединче ооң чогуур үезинде кирип турарынга контроль Төп ревизия комиссиязының болгаш чер-черниң партия организацияларының ревизия комиссияларының ажылының улуг кезиин эзлеп турар. Партия дадывырын чогуур үезинде болгаш доктааткан хемчээлге төлээри — коммунист бүрүзүнүң чугула хүлээлгелериниң бирээзи.

Ынчалзажок күш-ажылдың немелде төлевирин, шаңналдарны, литература гонорарын болгаш немелде ажыл төлевириниң өске-даа хевирлерин дадывыр хавырып турар үеде чамдыкта барымдаалавайн баар фактылар бар. Ындыг түүлдер Белоруссияның, Алтай крайның, Магадан, Свердловск болгаш чамдык өске-даа областарның партия организацияларынга тургулаан.

Дадывыр хавырылдазынга, үчёдунга болгаш хүлээп алган дадывыр дужаарынга четпес контроль оларны самчыгдаарынга хаая эвес чедирип турар. Ындыг фактылар Ленинград хоорайның, Амур, Ярославль областарның, Марий АССР-ниң болгаш чамдык өске-даа черлериниң партия организацияларынга болгаш партия комитеттериниге илерээн.

Партия комитеттери партия эге организация бүрүзүнде кежигүн дадывырының хавырылдазы, коммунист бүгүдезиниң оны төлеп турарыбиле холбашкан херектерни бирдейбирээ чокка билген турары, чогуур үезинде хыналданы болгаш ревизияны чоруткан турары эргежок чугула деп бадыткаарының онза херээ чок. Бир эвес, чижээлээрге, Таджикистанга бир чыл дургузунда партия эге организацияларының бештиң бир кезии шуут хынаттынмаан бооп турда, парторганизацияларда ажыл-херектерни оларның канчаар билип турарының дугайында кандыг чугаа болурул? Чамдык өске-даа областарда болгаш республикаларда хөй-хөй партия эге организацияларының база хынаттынмайн артып калган.

Чамдык республикаларның, крайларның болгаш областарның партия эге организацияларында дадывыр хавырылдазы болгаш учёду дээш контроль херээнде бар улуг четпестерни партияның эрткен съездизинге демдеглээн, ынчалзажок хөй-хөй партия комитеттери ооң чогуур түүнелдерни амга чедир үндүрбээнии демдеглээр херек, СЭКП ТК-ниң Политиктиг илеткелинде ол дугайын чөптүүбиле илередип чугаалааны дег, өөс-биле ажыл-херектиң аразынга, хүлээп алган шинтпирлер-биле оларның күүселдезиниң аразынга ындыг үзүктелишкин болганы ол-дур.

Азербайджанның, Киргизияның болгаш чамдык өске-даа республикаларның болгаш областарның партия организацияларының сан-хөө-ажыл-агый чорудулгазынга чоруткан ревизиялар сан-хөө чурумугна шынгыы хажыдыышкынларны, административтиг бажыңнарны болгаш чурттаага бажыңарының тудуунга партия бюджединиң акша-хөрөңгизиниң чарыгдалынга, албан автотранспортунуң ажыглалынга четпестерни илереткен. Тудуп турар тудугларның өртек-үнезин, хемчээлин болгаш шөлүн улгаттырып, оларның иштики шеверлел ажылдарынга улуг артык чарыгдалдарны үндүрүп турар. Ынчангаш артык чарыгдалды дуглаары-биле чер-чер бюджеттериниң болгаш ажыл-агый организацияларының элээн хөй акша-хөрөңгилерин үндезин чөкка киириштирип турар.

Партия комитеттери кежигүн дадывырының хавырылдазынга болгаш партияның акша-хөрөңгизин чарыгдаарынга чуруттуну тургузар талазы-биле шинтпирлиг хемчеглерни ап чоруткан, а чер-черде ревизия комиссиялары ол айтырыгларны чогуур комитеттериң секретариаттарының болгаш бюроларының мурнунга улам шынгыызы-биле тургускан турары эргежок чугула деп, Төп ревизия комиссиязы санап турар.

Партбюджеттиң орулга кеэзэниң кежигүн дадывырының соонда ийнги үнер дөвү партияның ном үндүрер черлериниң орулгаларындан шилчилгелер болур. Амгы үеде партия комитеттеринде 114 ном үндүрер черлер бар, оларның 78-и боттары типографиялар.

Бистиң партиявыстың Төп Комитеди ном үндүрер черлер ажылын улам сайыраңгайжыдары, партияның идеология ажылының материалдыг базазы болур полиграфия бүдүрүлгелерин хөгжүдерин болгаш быжыглаарын улуг ужур-дузалыг деп көрүп турар.

Эрткен беш чылда СЭКП ТК-ның Херектер эргелели, а ол ышкаш чер-черде партия комитеттери партияның ном үндүрер черлериниң ажылын экижидер талазы-биле хөй түүлдерни кылган. Журналдарның болгаш номнарның тиражы, бараан продукциязының хемчээли, күш-ажылдың бүдүрүкчүлүү чайгылыш чок өскен. Ооң түңнелинде ном үндүрер черлериниң орулгазыидан партия бюджединче киирген акша-хөрөңги барык 80 хуу улгаткан.

1985 чылда Төп ревизия комиссиязы СЭКП ТК-ниң Херектер эргелелиниң партияның ном үндүрер черлериниң бүдүрүлге килдизинің, чер-черниң чамдык партия комитеттеринин болгаш оларның полиграфия бүдүрүлге черлериниң ажылынга ревизия чоруткан. Ол ревизияның түңнели ында бар чигзиниг чок чедиишкиннер-биле кады эвээш эвес шыңгыы четпестериң болгаш чедир көрбээн түүлдериң ам-даа барын көргүскен. Чижээлээрге, партия Хабаровск крайкомунуң, Черниигов, Иркутск обкомнарының ном үндүрер черлериниң солуннар бүдүрүлгелериниң тудуун оожум чорудуп турар. Ном үндүрер чамдык черлерде дериг-херекселдериң болгаш бараан-материалдыг үнелиг түүлдериң нормативтерден ажыг курлавырларының барын хынапда көргүскен. Эрткен чылдың январь 1-де партия Пермь обкомунуң түгле «Звезда» деп ном үндүрер черинде ол курлавырлар 2,5 миллион рубль болган.

Партия органнарынга чагыртаан бүдүрүлге черлериниң болгаш албан черлериниң сан-хөө болгаш бүдүрүлге ажыл-чорудулгазы ажыл-агыйны эңмелеп чорудар талазы-биле өске бүгү бүдүрүлгелерге болгаш албан черлериге үлегер болур ужурлуг деп, СЭКП-ниң Төп ревизия комиссиязы санап турар.

Төп ревизия комиссиязы отчёттуг үениң дургузунда «Правда» ном үндүрер черниң бүдүрүлге болгаш сан-хөө-ажыл-агый чорудулгазынга ревизияны чоруткан, а ол ышкаш Төп Комитеттиң Херектер эргелелиниң чорудуп турары капитал тудугда ажылдың байдалын хынап көргеп.

«Правданың» ном үндүрер черинге чоруткан ревизия ооң коллективиниң чорудуп турар улуг ажылында ам-даа эвээш эвес четпестерниң барын илереткен. Ажыл-агыйжы эвес чоруктуң, бүдүрүкчүлүү эвес улуг чарыгдалдарның барын, шалың болгаш шаңнал төлевиринде хажыдыышкынынарны илереткен. Удуртулга чери бүдүрүлгениң ажыктын белилер талазы-биле шинтпирлиг ажылды чорутпаанын ревизия база көргүскен. Планныг көргүзүглерни ажыр күүсеткенин ап көөрге, ону элээн нургулайында-ла бо ном үндүрер черге бадылап берип турган бүдүрүлге планнарын эвээжедириниң күселиле чедип ап турган. «Правда» ном үндүрер черге кылган ревизияның түңнелдерин СЭКП ТК-ның Секретариадынга чугаалажып көргеп болгаш ооң ажылынга корум-чурумну тургузар талазы-биле эргежок чугула хемчеглерни алырын Херектер эргелелиниге дааскан. Чурттуң ном үндүрер бо улуг организациязының ажыл-чорудулгазында четпестериниң чайлаттынып турарын катап чоруткан ревизия көргүскен.

Бистиң партиявыстың Төп Комитеди чыл саныида-ла партия органнарының ажылдакчыларынга чурталга бажыңнарын, административтиг болгаш санаторий-кадыкшылга комплекстерин тударынга элээн хөй акша-хөрөңгини үндүрүп берип турар.

Төп ревизия комиссиязы 1983 чылда бо чугула участокта ажыл-херектиң байдалын хынап көрген. Партия Төп Комитединиң Херектер эргелели тудугнуң хемчээлин болгаш темпизин доктаамал бедидип, улут ажылды чорудуп турарын демдеглээн. Ынчалза-даа, ниити капитал тудугда ышкаш, мында акша-хөрөңгини хөй объектилерге быдарадыр чашканнап, тудугнуң хуусаазын уздып база чамдык тудугларның баштайгы смета өртээн дыка өстүрүп турганы илереэн. Чамдык объектилерни, чижээ, Москвада гостиницаны, «Южный» санаторийни тударынга чурттуң болгаш даштыкының шеверлел база кааставга материалдарын хөйүг-биле артыкка чарыгдаанын илереткен. Капитал тудуг ажылында бар четпестерни чайладыр талазы-биле дээштиг хемчеглерни Херектер эргелели амгы үеде ап турар.

СЭКП ТК-ниң чагыргазында турар өске-даа бүдүрүлгелериниң болгаш организацияларның сан-хөө-ажыл-агый чорудулгазынга ревизияларны база эрттиргилээн бис.

Эштер! СЭКП ТК-ның Политбюрову отчеттуг үеде СЭКП-ниң Уставының негелделериниң сагыттының турарын, партийжи шинтпирлериниң күүселдези дээш кадрларның харыысалгазын бедидип турарын хынаар, оларга даандырган хүлээлгелерни күүседир талазы-биле партия организацияларының ревизия комиссияларының ажылын улам ыңай идепкейжиделринге холбашкан Төп ревизия комиссиязының саналдарын деткээн.

Төп ревизия комиссиязы бо угланышкын-биле хөделбишаан, СЭКП ТК-ниң Политбюрозунуң доктаамал дузазынга болгаш деткимчезинге даянып, бодунуң ажылын болгаш черчерде партия организацияларының ревизия комиссияларының ажылын идепкейжидиринге чүткүп, оларга доктаамал дузаны көргүзүп келген. Ол чорук контроль болгаш күүселде хынаалдазының херээнге ниитизи-биле 50 муң ажыг коммунистери — бүгү чадаларның партия конференцияларына соңгуткан комиссияларның кежигүнерин киириштирер органы болдурган.

Эрттирген ревизияларны партия комитеттери идепкейлиниле хүлээп көрүп, илереткен четпестерни чайладырының хемчеглерни ап турарын чугаалаары чугула. Ревизия комиссияларының ажыл-чорудулгазын улам экижидеринге таарымчалыг байдал, ыланғыя СЭКП ТК-ниң апрель (1985 ч.) Пленумунуң соонда тургустунган.

Ревизия комиссиялары, аңаа соңгуткан коммунист бүрүзү ажылдап турары албан-дужаалындан хамаарылга чокка, ооң ажылынга дорт киришкен, бодунуң партийжи хүлээлгезини ак сеткилдиг күүсеткен турарын ажыл-херектиң эрге-ажыктары негеп турар.

Мооң мурнуидагызында ышкаш, отчёттуг үеде, СЭКП-ниң Төп ревизия комиссиязы акы-дуңма партияларның ревизия болгаш контроль комиссиялары-биле ханы харылзааларны тудуп келген. СЭКП ТК-ның партиялар аразында харылзаалар планынга дүүштүр, Төп ревизия комиссиязының делегациязы чамдык коммунистиг болгаш ажылчын партияларның комиссияларының ажылының дуржулгазы-биле танышкан. Оларның төлөзлекчилери бистиң ажылывыстың практиказын өөренген. Ындыг дуржулга солчуушкуну кайы-даа талага ажыкты берип турар.

Эштер! СЭКП-ниң Төп ревизия комиссиязы бодунуң практиктиг ажыл-чорудулгазынга Уставты, партияның өске-даа директивтиг документилерин, ооң эргезин болгаш хүлээлгезин, партия организациялары, партия бүдүрүлгелери болгаш албан черлери-биле ооң харылзаазын тодарадып турар Төп ревизия комиссиязының дугайында дүрүмнү удуртулга болдуруп турар. Төп ревизия комиссиязының дугайында амгы үеде күштүг боон турар дүрүмну алдан ажыг чылдар бүрүнгаар, РКП (б)-ниң XI съездизинге бадылаан. Бо үениң дургузунда ол дыка эргижирээн болгаш күжүн чидирген. Партия амыдыралының амгы үе-чадазының сорулгаларынга, СЭКП Төп ревизия комиссиязында ам бар дуржулгага дүүжүп турар чаа Дүрүмну хүлээп алыры эргежок чугула апарган. Ооң хүлээлгелери боттуу-биле өскерилген, ооң ажылының хемчээли өскен.

Бо бүгү айтырыгларны СЭКП-ниң Төп ревизия комиссиязының дугайында чаа Дүрүмүң төлевилелинде киирген, оларны съездиниң делегаттарынга тыпсыр. Ону чугаалажып көөрүн болгаш бадылаарын дилеп тур бис. Чаа дүрүмну хүлээп алыры болгаш СЭКП Уставының Төп ревизия комиссиязының эрге-хүлээлгезин тодарадып турар кезээге немелдеринге киирер ооң ажыл-чорудулгазын улам ыңай сайыраңгайжыдарынга дузалаар.»

Эштер! Совет Эвилелиниң Коммунистиг партиязының XXVII съездизи партияның мурнуңга, чонның мурнуңга кайгамчык улуг сорулгаларны салып турар. Оларны шинтпирлээринге бүгү партия, коммунист бүрүзү, совет кижи бүрүзү эң идепкейлин-биле киржир дээрзинге чигзиниг турбас. Ол болза, бистиң чедиишкиннеривистиң эң-не чугула, эң-не кол үндезини, чүге дизе, ленинчи партия чон-биле хая-дамырыдан тудуш, партия кезээде чон-биле тудуш, ооң авангардында. Коммунистер баштаан чон үүгү дээш демисежир-дир, оозу кезээде боттуг түүл болур. Аңаа төөгү өөредип, аңаа ленинизм өөредип турар! **(Үргүлчүледдиг адыш часкаашкыны).**

(Эгезе 1-ги арында).

СЪЕЗДИНИҢ ХҮН ДЕМДЕГЛЕЛИ

жениишкиннери-биле чедиишкиниг шинтпирлеп болур деп.

«Кировский завод» каттыжыышкынның коллективи съезд мурнуңун бүгү хүлээлгелерин күүсеткенин съездиге оратор илеткээн. Ам кол түүл — съезд мурнуңун эзлчээнин үезинде чедип алдынган күш-ажылчы күженишкиннерин, темыларын хевээр уламчылаарры болур.

Съездиниң хүлээп алыр документилери улуг Ленининиң партиязының өзүп турар революшчу-чаартыкчы күжүн, чогаадыкчы чоруун көргүзүп турар деп, Белоруссияның Компартиязының ТК-ның бирги секретары **Н. И. Слюньков** демдеглээн.

Республиканың партия организацияларын Белоруссияның экономиказын янтеисивтиг оруукче ам-даа шилчитпээн дээрзин Белоруссияның Компартиязының Төп Комитеди билип турар деп, оратор медеглээн. Бүгү совет улустуң күженишкиннери-биле ында тургускан бүдүрүлгенин улуг күчүзүн ам-даа долузу-биле ажыглавайн турар. Ол чорук хамыктын мурнунда хөй кижилериниң бодунуң ажылының түңнелдеринге ам-даа негелдиг эвес хамаажыр, чедип алган түүлдерге өдээрген, бичии түүлдер-биле кызыгаарларыны орадажып, чиик ажылды алырынче түткүп турарыбиле таймылбыралттынар. Организастыг ажылдың эге утказын катап тургузар сорулганы бидип көөрүнге кадрларны өөредир, ону чедип алыр дээш күштерни билдилиг хуваап билир херек. Свстүн ажылхерек-биле дораан бадыткаттыларын чедип алыры, ажылхеректерге, күш-ажылга, бергелерни ажып эртеринге, бедик сорулгаларны чедип алыр дээш демиселге кижиниң мөзү-шынарының кижизиттинген турарын чедип алыры эргежок чугула.

Бистиң социалистиг экономикавыста дүргедедиишкининиң улуг курлавырлары бар дээрзинең дугайында СЭКП ТК-ның Политиктиг отчёдунда түңнелди бистиң колхозувустуң дуржулгазы кескузу-биле бадыткаан турар деп, Ставрополь крайның Степнов районунуң «Коммунизмче орук» колхозунуң даргазы, Социалистиг Күш-ажылдың Маадыры **Н. Д. Терещенко** чугаалаан. Он бөш чыл дургузунда бир колхозчуга онаштыр ажылдап кылышкын үш катап улгаткан.

Крайда, бистиң колхозувус ышкаш, тараа шөлдериниң дүжүдүн, малдың продуктулуун бедидип, ооң үндезининге продукциин бүдүрериниң темпилерин өстүрүп, ажыктыын бедидип турар он-он ажыл-агыйлар бар. Ынчалзажок бистин-биле бир дөмей байдалдарга тургаш, чаңгыс черде таптап турар, харын-даа хожудан туурлар база эвээш эвес. Амгы үеде ажыл-агый бүрүзүнүң ажыктыг ажылынга боттуг аргаларны тургускан. Хожудан турар колхозтар болгаш совхозтар хөгжүүрүнге магадылалды боттары тургузуп алыры бүгүдеге албан негелде болуру болгаш азырадыкчы чорукту үндезинин-биле чок кылыры күзенчиг.

Ёзулдениң темпилериниң оожумнаар чоруун болдурбазы, күш-ажылдың будүрүкчүлүүн бедидери республикага беш чылдың төнчүзүнде чедип алдынган деп, Казахстанның Компартиязының ТК-зының бирги секретары **Д. А. Кунаев** демдеглээн. Камналганын курлавырлар хумагалаарының айтырыгларынче кичээнгейни күштелдиргеп. Республиканың чонунуң бешти бир кезээ чаа чурталга бажыңнарынче көөрүп киргеп.

Казахстанчылар ол бүгү чедиишкиннерни эвилелдешкеп республика бүрүзүн бүгү талалыг хөгжүдер дугайында партияның сагыш салышкыны-биле, ленинчи национал политиканың тинлелгези-биле үзүктелишкин чок холбашкан турарлар.

Оратор ажылдың түңнелдерин шүгүмчүлелчин ёзу-биле үзүлевишаан, практиктиг ажыл-чорудулгага тургулаан шыңгыы четпестерни база айыткан.

Чурттуң тараалаң черлериниң болгаш мал ажылының баазаларының бирээзи болур Казахстанның ролюнче оратор онза кичээнгейни салган. Эрткен беш чылда көдээ ажылагыйкың элээн хөй продуктузаруын колдуунда-ла тараапы будуреринің болгаш белеткээриниң талазы-биле онаалдаларны күүседири хандыртынмаан деп, ол демделээн. Ол чорук чүгле агаар-бойдустуң таарымча чок байдалдары-биле эвес. харын экономиканың аграр секторуунга турган шыңгыы четпестер-биле тайылбыралттынар.

Партияның болгаш чонуң мурнуңга боттарының харыысалгазын бедиптишаан, партияның XXVII съездизинин салган сорулгаларын күүседир дээш казахстанчылар күштерин, дуржулгазын болгаш билиглерин харамнанмас дей, Д. А. Кунаев чугаалаан.

Амгы үениң байдалдарынга коммунист удуртукчуунуң ролю болгаш ужур-дузазы өзүп турар деп, Грузияның Компартиязының ТК-зының бирги секретары **Д. И. Патиашвили** демдеглээн. Ооң хуузунда шынарлары — динамизми болгаш бүгү талалыы, хамык чүвени билиири база коллегиалдыы.

Дадывыр хавырылдазынга, үчёдунга болгаш хүлээп алган дадывыр дужаарынга четпес контроль оларны самчыгдаарынга хаая эвес чедирип турар. Ындыг фактылар Ленинград хоорайның, Амур, Ярославль областарның, Марий АССР-ниң болгаш чамдык өске-даа черлериниң партия организацияларынга болгаш партия комитеттериниге илерээн.

Партия комитеттери партия эге организация бүрүзүнде кежигүн дадывырының хавырылдазы, коммунист бүгүдезиниң оны төлеп турарыбиле холбашкан херектерни бирдейбирээ чокка билген турары, чогуур үезинде хыналданы болгаш ревизияны чоруткан турары эргежок чугула деп бадыткаарының онза херээ чок. Бир эвес, чижээлээрге, Таджикистанга бир чыл дургузунда партия эге организацияларының бештиң бир кезии шуут хынаттынмаан бооп турда, парторганизацияларда ажыл-херектерни оларның канчаар билип турарының дугайында кандыг чугаа болурул? Чамдык өске-даа областарда болгаш республикаларда хөй-хөй партия эге организацияларының база хынаттынмайн артып калган.

Чамдык республикаларның, крайларның болгаш областарның партия эге организацияларында дадывыр хавырылдазы болгаш учёду дээш контроль херээнде бар улуг четпестерни партияның эрткен съездизинге демдеглээн, ынчалзажок хөй-хөй партия комитеттери ооң чогуур түүнелдерни амга чедир үндүрбээнии демдеглээр херек, СЭКП ТК-ның Политиктиг илеткелинде ол дугайын чөптүүбиле илередип чугаалааны дег, өөс-биле ажыл-херектиң аразынга, хүлээп алган шинтпирлер-биле оларның күүселдезиниң аразынга ындыг үзүктелишкин болганы ол-дур.

Азербайджанның, Киргизияның болгаш чамдык өске-даа республикаларның болгаш областарның партия организацияларының сан-хөө-ажыл-агый чорудулгазынга чоруткан ревизиялар сан-хөө чурумугна шынгыы хажыдыышкынларны, административтиг бажыңнарны болгаш чурттаага бажыңарының тудуунга партия бюджединиң акша-хөрөңгизиниң чарыгдалынга, албан автотранспортунуң ажыглалынга четпестерни илереткен. Тудуп турар тудугларның өртек-үнезин, хемчээлин болгаш шөлүн улгаттырып, оларның иштики шеверлел ажылдарынга улуг артык чарыгдалдарны үндүрүп турар. Ынчангаш артык чарыгдалды дуглаары-биле чер-чер бюджеттериниң болгаш ажыл-агый организацияларының элээн хөй акша-хөрөңгилерин үндезин чөкка киириштирип турар.

Партия комитеттери кежигүн дадывырының хавырылдазынга болгаш партияның акша-хөрөңгизин чарыгдаарынга чуруттуну тургузар талазы-биле шинтпирлиг хемчеглерни ап чоруткан, а чер-черде ревизия комиссиялары ол айтырыгларны чогуур комитеттериң секретариаттарының болгаш бюроларының мурнунга улам шынгыызы-биле тургускан турары эргежок чугула деп, Төп ревизия комиссиязы санап турар.

Партбюджеттиң орулга кеэзэниң кежигүн дадывырының соонда ийнги үнер дөвү партияның ном үндүрер черлериниң орулгаларындан шилчилгелер болур. Амгы үеде партия комитеттеринде 114 ном үндүрер черлер бар, оларның 78-и боттары типографиялар.

Бистиң партиявыстың Төп Комитеди ном үндүрер черлер ажылын улам сайыраңгайжыдары, партияның идеология ажылының материалдыг базазы болур полиграфия бүдүрүлгелерин хөгжүдерин болгаш быжыглаарын улуг ужур-дузалыг деп көрүп турар.

Эрткен беш чылда СЭКП ТК-ның Херектер эргелели, а ол ышкаш чер-черде партия комитеттери партияның ном үндүрер черлериниң ажылын экижидер талазы-биле хөй түүлдерни кылган. Журналдарның болгаш номнарның тиражы, бараан продукциязының хемчээли, күш-ажылдың будүрүкчүлүү чайгылыш чок өскен. Ооң түңнелинде ном үндүрер черлериниң орулгазыидан партия бюджединче киирген акша-хөрөңги барык 80 хуу улгаткан.

1985 чылда Төп ревизия комиссиязы СЭКП ТК-ниң Херектер эргелелиниң партияның ном үндүрер черлериниң будүрүлге килдизинің, чер-черниң чамдык партия комитеттериниң болгаш оларның полиграфия будүрүлге черлериниң ажылынга ревизия чоруткан. Ол ревизияның түңнели ында бар чигзиниг чок чедиишкиннер-биле кады эвээш эвес шыңгыы четпестериң болгаш чедир көрбээн түүлдериң ам-даа барын көргүскен. Чижээлээрге, партия Хабаровск крайкомунуң, Черниигов, Иркутск обкомнарының ном үндүрер черлериниң солуннар будүрүлгелериниң тудуун оожум чорудуп турар. Ном үндүрер чамдык черлерде дериг-херекселдериң болгаш бараан-материалдыг үнелиг түүлдериң нормативтерден ажыг курлавырларының барын хынапда көргүскен. Эрткен чылдың январь 1-де партия Пермь обкомунуң түгле «Звезда» деп ном үндүрер черинде ол курлавырлар 2,5 миллион рубль болган.

Партия органнарынга чагыртаан будүрүлге черлериниң болгаш албан черлериниң сан-хөө болгаш будүрүлге ажыл-чорудулгазы ажыл-агыйны эңм

Көдээ тудугларда

ШАЛЫПКЫН ТУДАР ДИЗЕ...

ЭКИ ТАЛАЖЕ ӨСКЕРИЛГЕЛЕР

«Тыва агроүлетпүртудуг» хаттыжыышкынның (мурнундагы «Тыва совхоз тудугга» хамаажыр) Өвүрде № 6 КМК-зы он бирги беш чылдың доозукчу чылында багай эвес ажылдаан. Бо КМК-ның ажылы мооң мурнунда чылдарда эжиживейн, хожудаанналрның аразынга чылдың-на саналтырып келген. 1984 чылдың төнүзүнден эгелеп, чамдык эки талаже өскерилгелерин көстүп келгени, күш-ажылчы чедиишкиннериниң кээп эгелээни ажылрын эжижип болурун хегечилээн. Оон-биле чергелештирилген четпестер, ажыглаттынмайтурар курлавырлар, чедиишкиниг ажылдаарынга өскээртен шаптыктаан түүлдер база тургулаан. Бо бүгүнүң дүнэйн 1985 чылдың январь 9-та үнген № 7 «Шын» солунга «Бурунгаарлаар чүткүл болган шаптараазыннар деп түүлге бижиттингген.

Оон бээр бир чыл бичии ажыг үе эрткенде № 6 КМК-га катап чедип, коллективтиң ажыл-херектери-биле дагын танышкан мен. КМК 1985 чылдың тудуг-монтаж ажылдарының планын 100,6 хуу, бараанның продукция будүрериниң планын 122,8 хуу кылдыр күүсеткилээн болду. План ёзугаар дужаар турган шупту объектилерни ажыглалче киирген планнан ажыр 141 дөрбелчек метр чурттарга шалын чурттакчыларга берген.

Бо ниитизи-биле багай эвес көргүзүглерден аңгыда, кол будүрүкчү күш болур ажылчыннар хожудаанналрының психологизындан адырлып, багай эвес ажылдап шыдаарын биле бергенин база демдеглеп болур.

Түс черинге мергежилдиг тудугжу кадрларын белеткээр талазы-биле элээн ажылдар кылдынган. Хандагайтыда школа тудуунда ажылдап турар бригаданың кежигүннери — аныяк оолдарны дашчынның мергежилиниге өөредип келгенинең түңнелинде, бо хүннерде көзөек — 5 дашчы болгаш аңаа немей ам-даа өөренип турарлар бар. Өскээртен келир сезоннуг ажылчын күшке хелүп эрттир идегевейн, боттарының тудугжу кадрларын өстүрүп, белеткээри кеднлиг дээрзин амыдырал бодуларга өөредип турар. Оон бир чижээ— «Коммунизмче орук» совхозтуң төвү Солчур суурда Куль, тура бажыңын тутканы болган.

В. Доңгактың бригадазының тудугжулары Культура бажыңының эжик, соңга кааскалгазын — нарын ажылдарны эки кылып, ураң-шеверин көргүскеннер. Тудугжулар бо объектини ажыглалга киирериңге тураскаатқан байырлыг хуралдың соонда сценаже бир дугаарында үнүп, чылган чонга боттарының белеткээни концертин көргүскен. Бо чаа, бир янзы эгелээшкин. Түгле хүлээп алышкын актызынга ат салыптарга, объектиге чедир кылбаан түүлдерни арттырып каашкаан бурт дээр тудугжуларбиле дөмей эвес болган-дыр деп түве илден-дир.

КМК-ның ыяш дилдирер цехи эрткен чылын катап «дирлиг» келген деп болур. Ол көөредиг эвес. Урелих 2 ыяш дилдирер хирээлерни септеп, ажылдаткан. Тайгадан ыяш кезип, үүрмек дилиг материалдарын КМК-ның хереглелеринге четчир кылдыр белеткеп ап турар болу берген. Бараанның продукция будүрериниң чогум-на мооң ачызында ажыр күүсеткен. Ыяш дилдирер цехтиң ажылын экижидериниң курлавырлары ам-даа бар деп, КМК начальниги Т. Анчымаа чугаалаан.

Эки ажылдыг бригадалар, мурнакчы ажылчыннар КМК-да бар. «Ак-Чыраа» совхозта Б. Монгуштуң болгаш Д. Доңгактың «Кызыл-тук» совхозта Б. Монгуштуң, «Коммунизмче орук» совхозта В. Доңгактың удуртканы тудугжу бригадалар тудуг-монтаж ажылдарының планын үргүлү күүседип келген. Мастерлер С. Түвет-оол, А. Хертек оларның ажылды организастап турары эки. Чолаачы, аныяк коммунист Г. Ак-кыс-оол, тракторист С. Монгуш, экскаватор башкарыкчызы В. Ажы оларның ажылы макталга төлептиг.

ШАПТАРААЗЫННАР, ЧЕТПЕСТЕР, СОРУЛГАЛАР

Хандагайты суурда бир чылбастаан улуг тудуг бар. Ол— тудуун эгелээнден бээр сес чыл ашкан 784 өөреникчи өөренир школаның тудуу. Ам ооң ажыглалга кирер хуусаазын ында мастер В. Монгуш 1988 чыл дээн. Мугур 10 чыл болгаш түттунары, азы бо школаны тудуп эгелеп турда бирги класстың эжин ашкан уругнар чаа школаже кирбейн чыткаш, доозуп үнерлери ол. Амгы байдалды ап көөр болза, 1988 чылда безин ажыглалче кирери бергедээр хире: 8 чыл иштинде ажылдың түгле чартыы кылдынган, ам ийи чыл ажыг уеде арткан чартыын бүдүрүптери амыр эвес болбайн канчаар.

Мооң мурнунда дашчылар чедишпейн турган. Ам олар бар-даа бол, тудуг материалдары — туйбу, оорга плиталары чок. Бригадир В. Давын-оолга удурткан 12 кижи составтыг бригада материал чок болганы-биле аңаа олурар ужурга бо-ла таваржыр. А ажыл-чок орар болза, холга акша-хөреңги келир эвес. Бо арай деп тургаш чыып, өөредип алган тудугжуларының амыдырал байдалынга бергедээшкиниерни болдурар, күш-ажылчы тура-соруктуң сула салдырар түүл-дүр.

Объектиде суургалыг кран маңаа туруп келген үезинин хөй нуруузунда ажылдаваан. «Барааны чаагай хоюткуу» деп түве ол-дур. Бо чайын, күзүн кезек ажылдааш, декабрь эгезинде үрелип калган.

— Крановщик Кызылче чорүй барган. Бистер туйбу, хоюдугну хол-биле бирги каттың бединче дажыглап тур бис— деп, мастер В. Монгуш чугаалаан.

Чаңгыс сес-биле чугаалаарга, тудугжу бригадага таарымчалыг ажыл байдалдары тургустуунмаан. Бо четпестерни дарый этпес болза, школа тудуу дүргедевес деп түве бил-дингир.

Өвүр районда база бир шимчевестээн улуг тудуг бар. Ол «Ак-Чыраа» совхозтуң төвү Амдайгын суурда школа тудуу. 192 өөреникчи өөренир школаның тудуунуң туруп берген чылдагааны база материал чогунда. Түгле бо удаада туйбу эвес, брус чок. Эрткен чылын үш тудугжу бригада өске ажылдар кылып чайлаан, түгле ноябрь айда элээн брус келген, ол база төнүп калган.

Тыва АССР-ниң Агроүлетпүр комитединң тургусканы-биле чергелештир көдээ тудугда элээн организастыг чаартылгалар, өскерилгелер болганын билир бис. Ол дугайында баш бурунгаар билдингир турганда бол, эде организастаашкын четпес организастыг денелге эртип, ажыл-чорудулгага безин шаптыктарны болдуруп турары элдеп. Ол дугайын КМК начальниги, Т. Анчымаа-биле чугаалажып ора билген мен. «Тыва агроүлетпүртудуг» каттыжыышкынның удуртулгазы байдалды холга бүрүнү-биле ап, организастыг чаартылгаларның ажыл-херекке шаптыктаарын болдурбас ужурлуг.

Чаа каттыжыышкынның кол инженери В. Потокин-биле харылзажып, тудуг материалдары-биле хандырылганы экижидер талазы-биле кандыг хемчеглер алдынып турарын сонуургаан мен.

— Брус-биле хандырылга экижиир, Ырбанның ыяш белеткээр пунктузундан сөөртүп эгелээр бис. Туйбу дугайында аазаашкын кылып шыдавас мен. Элегес-Аксының хана кылыгларынга будүрер заводу биске туйбу бээр планын күүсетпээн — деп, харыны ол берген.

Бодап кээрге, бар аргаларны ажыглап, Хандагайтыда школа тудуун тудуг материалдары-биле хандырары эргежок чугула-дыр. Оны каттыжыышкынның удуртулгазы эң баштай шиитпирлээр айтырыгларның бирээзинге санап, бо объектиже кичээнгейин утлаар болза эки.

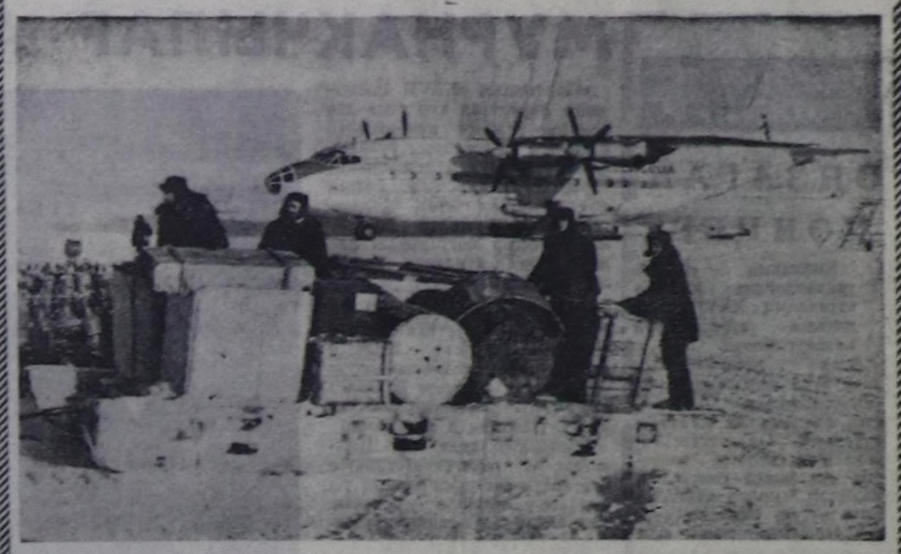
Мурнундагы «Тыва совхоз тудуг» каттыжыышкынның механизация эргелелиниң начальниги А. Волков-биле суургалыг кран дугайында база чугаалашкан мен. Эргелелдиң монтажниктери Хандагайтыга четкеш, краның шенээш, түннел чок дедир чедип келгенинер. Краның ыңай-бээр шимчээр рельстиг оруктарын тудугжулар дескилээрге, ынчан баргаш, краның ажылладыр бис деп, А. Волков шөлээн чугаалап турар. А бо айтырыгны баш бурунгаар (монтажниктерни Хандагайтыже чорутпайн чыткаш) азы ол черге дораан шиитпирлеп болбас турган бе? Болгу дег. Ye эртип-ле турар, а кран турбушаан хевээр.

КМК коллективиниң боду шиитпирлээр ужурлуг айтырыглары база бар. Күш-ажылдың сагылга-чуруму иинтизинбиле экижээн-даа бол, чамдык чурум үрээшкиннери болуп, ол талазы-биле шыңгыы хемчеглер алдынмайн келген чоруктар бар. Бригада керээзин ёзугаар ажылды ам-даа херек кырында шиңгээдип албаан. Ол КМК-ның удуртулгазының, инженер-техниктер ажылдакчыларының, ылангыя экономиктиг албанның ажылды организастаарын экижидер талазы-биле хемчеглер албайн келгенинин түңнели-дир.

Түңнел кылдыр, № 6 КМК-ның ажылында бурунгаарлашкын бар-даа бол, шиитпирлээр ужурлуг айтырыглар база чок эвес деп демдеглеп болур. Оларны чайладырынга «Тыва агроүлетпүртудуг» каттыжыышкынның дузазы, кыжилгезин херек болуп турар. Бүгү ажыл-чорудулгавысты эде көрүп, амгы үениң негелделериниге дүүштүр эде тургузар ужурлуг. № 6 КМК-ның он ийиги беш чылда боттандырар сорулгалары улуг. Ам бар чедиишкиннерге даянгаш, четпестерни чайладыры, ажыл-агыйжы сорулгаларны организастыг болгаш чогаадыкчы ёзу-биле шиитпирлээринің байдалын тургузары чугула.

Н. КУУЛАР.

ЫРАККЫ СОҢГУ ЧҮКТЕ



Катанг району Иркутск областың оң соңгу району болур. Ол иркутск черинин бештиң бир кеззээн эзлээн. Аңчыларның болгаш балыкчыларның, геологтарның болгаш ыяш кезикчилериниң чурту. Ол чер өлүктүң болгаш өртектиг ховар балык аймааның тывыкчылары-биле сурагжаан, а ам ол чер ажыктыг казар байлактар-биле сурагжый берген.

Мурнунда ол чер хаанныг Россияның оң-не хожудаңгай, чыдып калган черлериниң бирээзи чораан. Ол черниң турлагларының болгаш сууларының чурттакчыларын аарыглар куругладып каар турган. Революция мурнунуң социологтары соңгу чүктүң эвээш санныг улустары 20 чүс чылдың ортаа үезинге чедир аарыглардан, ядарангай чоруктан болгаш чогенчиг амыдыралдан долузу-биле кырлып калырлар деп санап турганнар.

Ол черге Совет эрге-чагырганың тургустунганы-биле соңгу чүктүң улустары чаа амыдыралды алганнар. Ол черни интенсивтин-биле шиңгээдип ап эгелээн. Ыраккы соңгу чер чурттуң экономиказынга чугула рольду ойнап эгелээн. Ажыктыг казын тывар байлактарлыг черлерже чаа оруктарны тутканы, олар Соңгу чүкке девискээр-бүдүрүлгениң бүгү комплексерни тургузар арганы берген.

ЧУРУКТА: геологтарга трансспорт самолёду чүк чедирип келген.

Э. БРЮХАНЕНКОНУҢ фотозу.

СЭТА-ның фотохрониказы.

ТААРЫМЧАЛЫГ БАЙДАЛ ТУРГУСТУНГАН

Саанчыларның күш-ажылын механизастаарынче, оларның ажылдап, чурттаарынга таарымчалыг байдалдарны тургузарынче, мал кажааларын немей тударынче Барыын-Хемчикте «Барлык» совхоз улут кичээнгейин салып турар. Он ийиги беш чылдың бүдүүзүнде Бижиктиг-Хая сүт-бараан фермазының ажыл-ишчилеринге Кызыл-Мажалыктың «Сельхозтехника» каттыжыышкыны 240 бызааны, 100 инекти тургузу азыраар механизастаан кажааны хүлээдип берген.

Чаа туттунган кажаада төрүүр инек турар өрээлде автосуғтарыкчыны, инек баглаар илчирбелиг туруштарны, өдек аштаар транспортёрну, электрокалориферни тургускан. Ында бызааларны улуг-биче аайы-биле үзүп тургузар клеткаларны база кылган. Кажааның ишти чылыг, чырык болгаш үргүлүг кургаг турар. Ону чылдыгла системазы-биле чылыдар. Чаш бызааларга бээр кылымал сүт кылыр ЗЦМ-8 деп аппаратты, тускай котёлду тургусканы ажылдаарынга чиик болгаш таарымчалыг.

«Сельхозтехника» каттыжыышкынның мал ажылын механизастаар албанының инженери Борис Хомушкунуң удуртулгазы-биле слесарь-канакчылар Клим-оол Саая, Ирбаа Дүктүг-оол чогаадыкчы саналдарын киирген. Олар инек саар ваакум сордурукчуну ГАЗ-51 маркалыг машинаның моторунга таарыштыр эптеп тургускаш, кажаада экжеп салган. Ол ышкаш сүтүг чаш бызааларга ижиртирде 8—10 градус чылыткаш бээр кылдыр сүтүг кажаа иштинде доскаарларже насос-биле сордурар кылдыр кылган.

Кажааны ажыглалга киирерине совхозтуң тудугжулары үлүг-хуузун киирип, хөй ажылдарны кылган. Олар кажаа девискээринде инек чемгерер черлерни, клеткаларны тудуп, ажылдап турар. Тудуг мастери Василий Хомушкунуң удуртулгазы-биле Николай Хомушкунуң, Очуккай Күжүгеттиң, Кыс Монгуштуң звенолары мында ажылдап турар.

Чаа кажааны ажыглалга киирген соонда, эрги бызаа кажаазындан 258 бызааны чаа кажааже көжүрүп киирген, чаа төрээн инектерни мында тургузу азырап эгелээн. 40 бызааны 15 хонукта азыраар профилакторийде демир клеткаларны, чаа төрээн бызааларны тускай чырык херел-биле кургадыр черни мында кылганы бызааларның өзүп дорутарынга дыка таарымчалыг. 6 бызаа ажакчызы бызааларны дүн-хүн чок хайгаарап, чемгерип турар. Бызаа ажакчылары Кара-кыс Содунам, Саяна Күжүгет, Кара-кыс Хомушку кызымак ажылдап турар.

Бижиктиг-Хаяның саанчылары чаа беш чылдың баштайгы ийи айларында сүт саан алыр талазы-биле эки көргүзүглерни чедип алган. Ам 188 инекти саап, хүнде 1 тонна ажыг сүтүг күрүнеге дужаап турар. Саанчылар ортузунда калбарган социалистиг чарыштың мурнуку одуруунда Валентина Карыма, Серот Ооржак, Кара-кыс Сарыглар олар чоруп турар.

Саар инектерге сиген, силос, сенаж болгаш чарбаны рацион ёзугаар берип турар. Фермаңың кызыл булуңуң, сүт шынары хынаар лабораториязы, саанчылар өрээлин дерип кылганы эки.

— Бо чылын фермаңың ажыл-агыйынга хереглээри-биле шанак, тергеин саткаш, аңаа ажылдаар ийи аътты өөредип алдывыс. Ам оңу ажыглай бердивис — деп, Бижиктиг-Хая салбырының эргелекчизи Чакыя Сотпаевич Салчак чугаалады.

Кыштаглаашкынынга чедиишкиниг доозар, малдан алыр продукцияны көвүдеер, мал бажың хоратпас дээш фермаңың коллективи эрес соруктуг ажылдап турар.

Х. МОНГУШ.

КВАРТАЛДЫЫН КҮҮСЕТКЕН

СЭКП-ниң ам болуп турар XXVII съездизинге уткуштур «Хөндергей» совхозтуң ажыл-ишчилери бедик көдүрлүүшкүнүг ажылдааш, 1986 чылдың бирги кварталында күрүнеге эът садар планын хуусаа бетвиде, февраль 16-га чедир күрүп күүсеткен.

Ажыл-агыйның сүт-бараан фермазының саанчылары болгаш кадарчылары, тускай ферменглери инектериниң сүткүрүн бедидери-биле оларның ажаалда-чемгерилгезин эки организастааш, сүт саалдазын, эрткен чылдың бо үезинде турганынга деңнээрге, элээн бедиткен. Ооң түңнелинде коллектив бирги кварталда күрүнеге сүт садар планын күүседип алган.

М. СЕВЕН.

Чөөп.-Хемчик район.

ЧЕДИИШКИННЕРЛИГ ЭГЕЛЭЭН

Кызыл районуң мал ажылдыглары он ийиги беш чылдың баштайгы чылын багай эвес түңнелдерлиг эгелээн. Бо хүннерге чедир районуң төрүүр хойларының 75 хуузу ооладкан, чаш төлү менди алдынып турар. Эрткен чылдың бо үезинде хойларның чаа-ла чартык кезии ооладаан турган.

«Шамбалыг», «Тере-Хөл», «Х Улуг Хурал» совхозтарның удуртукчулары, тускай эртемниглери хой ооладашкынынче кичээнгейин күштелдиргенинден оларныында ол кампания эки эртип турар. Чыжээлээрге, республиканың база бир мурнакчы малчыны К.-У. Содунамның хойлары ам колдуунда ооладакан. Ол амдыызында төрүүр чүс хоюндан 108 хураганны алган. «Шамбалыгдан» Байыр Хомушку, «Тиилелгеден» Кара-оол Салчак төрүүр чүс хоюндан ынча хураганнарны ап турарлар.

Ол ышкаш район ийи айда күрүнеге 320 тонна сүт садар планын 336 тонна кылдыр ажыр күүсеткен. Эрткен чылдың бо үезинде тургаынга деңнээрге ажыл-агыйлар каттышкаш күрүнеге 40 тонна сүттүг хөйүг сатказ.

Х. МОНГУШ.

КӨРДҮНГЕНИН ЁЗУГААР

Кыштаглаашкынга «Хадын» совхозтуң малчыннары багай эвес белеткенген. Мал чемин кыштаг бүрүзүиде чедиртинген. Кургаг өлек база кыштагларда четчир. Аалдарның хою, баш бурунгаар көрдүнгенин ёзугаар, декабрьда төрүп эгелээн. Ооржак Чолаанооол, Дамчай Көк-оол болгаш Ирина Бай-Кара болгаш өске-даа хойжуларның чаш хураганнары меңги доругуп турар.

Чамдык малчыннарда чаш маллың хорамчазын чок деп болбас, ара салыры база бар. Чайгы чуулда четпес болганындан кодурлап турар. Оларга хамаарышкан хемчеглерни мал эмчилери ап турар, ынчалза-даа соокта бергези аажок. Ук аарыгны чок кылыры чугула.

С. ДАҢГАА.



Дөртку разрядтыг даараныкчы Калдаркыс Монгуш Кызылдың даараныла фабриказында СЭКП-ниң XXVII съездизин төлептиг үткүүр дээш социалистиг чарыштың мурнакчыларының одуруунга чоруп келген. Эрткен беш чылдың шалыпчыларының бирээзи К. Монгуш чаа кирген, аныяк даараныкчыларга бодунуң арга-сүмезин айтып берип, ажыл-ишке эки дузалакчы болуп турар.

ЧУРУКТА: К. Монгуш.

В. ТАНОВТУҢ фотозу.

ШАҢНАП, МАКТААН

Партиниң съездизинин мурнуу чарыының хүнеринде Өвүрнүң «Кызыл тук» совхозунуң ажыл-ишчилери боттарының ажыл-ижин түңнеп, он ийиги беш чылда эки эгелээриниң магадылалын тургүзарының сорулгаларын дүгурушкан, чарыштың хөй мурнакчыларын шаңнап, мактаан.

Бригадаларга, фермаларга организастаан социалистиг чарыштың тиилекчилери — чедеп алды кижиге совхозтуң дирекциязы, партия, профэвилел комитеттери шаңнал, мактаалы тывыскан.

Мурнакчыларның иштиндеп төрүүр чүс башка онааштыр 90-дан 93 чедир хураганны меңги ап, өстүргеи хойжулар Көк Куулар, Осур-оол Доңгак, Дөмүр-оол Саая, төрүүр чүс беден-не 94 кулунну алган Лама Ооржак, төрүүр чүс сарлыктан-на 95 бызаа алган Виктор Куулар, бир хойдан-на 1,6 кг дүктүг кыргаан Дөмүр Кара-Сал, Картышка Куулар, Алдын-оол Доңдуп олар чүс рубльдей өрү өртектиг күүлдер-биле шаңнаткан.

Ол ышкаш сарлык кадарчылары Саңчы-Бидип Куулар, Очур-оол Доңгак олар кодаңында сарлыының 98 хуузун камгалап алган. Саанчы Даргын Саая, тудугжу Кыдат-оол Анак, олар болгаш өскелер-даа планныг онаалдаларын чедиишкиниг күүседип, мактаткан.

Эрткен чылдың түңнелдери-биле совхозтуң он сес малчынынга 2-ги чергениң малчыны, саанчызы деп атты тывыскан. А он бирги беш чылдың түңнелдери-биле он малчыннар, трактористер, чолаачылар коммунистиг күш-ажылдың шалыпчылары атты чедип алганнар. Совхозтуң мурнакчыларындан он кижини халас путёвка-биле шаңнаашн, Москваже туристедип чорутқан тургаи.

Малчыннар коданнарынче мал чемининг сөөртүлгезин, сүт чедирилгезин доктаамалчыткан.

О. ДАЛБЫЙ.

Өвүр район.

ХҮЛЭЭЛГЕЛЕРНИ АП ТУРА...

«Сүт-Хөл» совхозтуң дирекциязы, партия, профэвилел комитеттери эрткен чылдың социалистиг чарыжының түңнелдерини үндүрүп тура, ажылдың байдалын анализтеп, 1986 чылда чаа хүлээлгелерни алырын хойжу бригадаларда, сүт-бараан фермаларында организастаан.

Ажыл-агыйның Кара-Чыраа салбырының Чес-Булун хойжу бригадазының малчыннары партияның ээлчеглиг съездизин чарыжының түңнелдерини үндүрүп тура, ажылдың байдалын анализтеп, 1986 чылда чаа хүлээлгелерни алырын хойжу бригадаларда, сүт-бараан фермаларында организастаан.

Ажыл-агыйның Кара-Чыраа салбырының Чес-Булун хойжу бригадазының малчыннары партияның ээлчеглиг съездизин чарыжының түңнелдерини үндүрүп тура, ажылдың байдалын анализтеп, 1986 чылда чаа хүлээлгелерни алырын хойжу бригадаларда, сүт-бараан фермаларында организастаан.

Ажыл-агыйның Кара-Чыраа салбырының Чес-Булун хойжу бригадазының малчыннары партияның ээлчеглиг съездизин чарыжының түңнелдерини үндүрүп тура, ажылдың байдалын анализтеп, 1986 чылда чаа хүлээлгелерни алырын хойжу бригадаларда, сүт-бараан фермаларында организастаан.

Ажыл-агыйның Кара-Чыраа салбырының Чес-Булун хойжу бригадазының малчыннары партияның ээлчеглиг съездизин чарыжының түңнелдерини үндүрүп тура, ажылдың байдалын анализтеп, 1986 чылда чаа хүлээлгелерни алырын хойжу бригадаларда, сүт-бараан фермаларында организастаан.

Ажыл-агыйның Кара-Чыраа салбырының Чес-Булун хойжу бригадазының малчыннары партияның ээлчеглиг съездизин чарыжының түңнелдерини үндүрүп тура, ажылдың байдалын анализтеп, 1986 чылда чаа хүлээлгелерни алырын хойжу бригадаларда, сүт-бараан фермаларында организастаан.

Ажыл-агыйның Кара-Чыраа салбырының Чес-Булун хойжу бригадазының малчыннары партияның ээлчеглиг съездизин чарыжының түңнелдерини үндүрүп тура, ажылдың байдалын анализтеп, 1986 чылда чаа хүлээлгелерни алырын хойжу бригадаларда, сүт-бараан фермаларында организастаан.

ИВИЖИНИҢ ИЗИ

Мунгаш туман дуй тыртказ, тайганың чигээри дам баарга, күскелендир чазыырган ивилер тас тайга тепкеш, узудан чоруп берген. «Кончуг малдарның кокай аксынче кирери ол-дур!» — дээш, Даш-Уруг чарының сакгайын чызыладыр чөлзип чоруп орган. Ак чазс амырсоксаал чок бир шиг шыгайнып-ла турган. Кадарчы Белдиг-Холду долганып чорда, дүн дүшкен. Чөлдирип, чөлдирип келирге-ле, хөл кыдында каът бажың дег хаяга кээп үзер. Ам-даа аскан-дыр мен, дүн чарып албас болза хорджок-тур дээш, ол ивизин көстээш, чаглак хая баарынга удуй берген.

Дан чаа-ла агарып орда, ивижи докулчак тайганың кырынга үнүп келген. Додот хемниң сыстып баткан бажында хорумнар адаанда хөглүү сүргей шаагайның чыткан. Кодан ивиниң сүт кешкен изи эриктн чире кокпалаш, тайга тазынче өрү углаан; чазска балалыр безин чай албаан, малдар моон улут ыраваан дээрзин дыка тода сөглеп чыткан. Алыс аңчы кижи ис көргеш, ам-на сеткили ажып бойдусту өрү-куду шинчилеп көргүлээн. Тайганың докулчак бажында дээр ойбуну кылайып, хем куду туман черже олуруп турган— аязырының тода демдектери ону улам өөртүпкеп. Даш-Уруг чарызындан дүшкеш, аштаанын ам-на сактып келгеш, даалында быштаан уштуп чий берген. Оон артыңсыг хем эриинче ээпкеш, шолуразан кара сүгну пактагылаан. Ховаганнар самнап, шергилер сыгайнып эгелээн—ам аяспас ужур-даа чок. Ивилер изинге шыдаар эвес, девээ сүрүп, дедир маңнажып-ла келир ыйнаан дээш, эктинде боозун ужулгаш, хүнге кургаттына берген.

Чингис кырынга төрүттүнгеш, шинилээн эзимниң каазын көрүп, анайлар чаптап, оларны мөңгүйлеп өскен болгаш, Даш-Уруг он алды харлыындан эгелеп адаларның бурунгы ижи ивн малдаарының шидизи-биле танышкан. Ол ам 49 харлыг, 5 уругнуң иези. Кыштың хыраазын, чайның шалының денге көрүп назы бора бүле туткан эжи Дамчыырга биле кады Хам-Сыранын оң талакы адыры Додот хемниң бажында Соруг фермазында ивн кадарып турар. Хам-Сырадан оларның турлаанга чедир чарылыг 4 хонукта арт-сынны ажыр, хемнер-хөлдерни кежир чоруп кээр. Түрел чораан чеде бээрге, бистиң төп районнарда дег чылыг бажын, кидис өг кайда боор. Самдар майгын хыраалай берген турар... Оон ивижи эжи таиды бажында кодан малында.

Даш-Урут Норжунмазевна-биле Тоора-Хемге ужураштым.

— Силерни мен оода кидис майгында чурттап турар деп бодаар кижи мен, чаңгыс каът брезент дээрге, кижи дидирей бээр чүве-дир, аа.

— Орбак үттериндеп сылдыс чайнап турар болгаан.

— Дарга-бошка чүнү көрүп турар чоор?

— Ивн малды көрбээн даргалар бар болчук. Үш ай болгаш вертолёт бир келир. Шай изидип четпес болчук, далган, солун дужүргеш, дүвүлендирип үнүптер. Ол чүвениң өртээ улут, ынчаш саадан болбас дээр ийик.

— Силериң турлаанар Сорут фермазында чеже ивижи өг-бүле барыл, шупту кодаңның саны чежел?

— Ийи муң бар-ла. Оң майгын бар. Өөм ишти-биле 376 ивн малдап турар бис. Улут кадарчызы мен ыйнаан. Төрүүр 100 малдыг мен, эрткен чылын оон анай алганывысты, эки деп турар болчук. Майда төрүүр. Ынчан одарга багларптар, чүчанмаска читкилеп чоруй баар.

Ферма эргелекчизи Чылдыгыр Шогжал. Ол мээң кадыы төрээн дуңмам. Бисти «Май 1-нин» эки фермазы дээр болчук. Улуг оглум база ивн малдап турар.

— Совхозтан тускай хеп берип турар бе?

— Алдан чылдарда хой кежи тон бээр турган. Чылны магалыт. Ам хевеңниг хептер бээр. Соокта дериткеш, катап доңарга багай-дыр. Дегдиргеш эмчиге чыттым.

— Совхозтуң баштаар чери чүнү көрүп турар чоор?! Майгынны район төвүнде эккелген деп дыңнадым. Алгы тоннарны база тывар ужурлуг.

— Тайгада хар хөректен. Түгле шана билир. Шулуун сүрген ивн ыраар. Чары-биле 2 шак ажыг чортуп эртер хөлдер бар ыйнаан. Белдиг-Хөлге сүт берге-ле, карак четпес хову дег. Чайын адыг, кыжын бөрү кончуг ыйнаан. Чүү-даа канчаар, дус чокта аң берге болчук.

— Чедирери берге бе?

— У-у, берге! Самолет Хам-Сырага эккеп төптер. Оон чарыга бичиилеп артыңып алыр бис. Турлагга чедир дөрт хоюп чедер. Ивн түгле шум шулуун оттуг черге хүр турар. Мыяа борбайын эгелээрге, чудап бакырааны ол. Кыжын бир турлагга чаңгыс ай болгаш шум шулуун сүрүп көжүп чоруп бээр.

— Аа, ынчангаш доктаамал турлаг тыппас, бажың тутпас улус-тур сиңер аа?

— Ол-ол. Одуургадың каавтарга, шулуун түгле 7—8 чыл болгаш катап четче үнер. Ол чүвең хөгбең ак чаат-ла болгай. Ынчангаш одарны арам саар каавыдар чүве. Шуут кургулгадың болбас — өгбелериниң дүрүмү ындыг.

Совхоз төвү-биле харылзаа тудар рашн мүн-не Сорут фермазында бар дээрзин ивижи угбай бадыткады. Ол-даа болза техниктиг депшилгениң ачызы. Бүдүн, чылыг майгын, хой кежи тон-биле хандырбайн турары — тус черниң болгаш республиканың төвүнде садыг хандырылга ажылдакчыларының сагыш човаңгыр эвес чоруу-дур.

1975 чылда ивниң баш саны хөй тургаи деп ол сактып олурду. Сөөлгү чылдарда эвээшээп.

Төрүүр чүс ивиден 100 ана-

алган-дыр силер. Ивн аңайн төрүттүнүп кээри билек моңгуйлээр, согунактарга баглаар — ажаалдазы амыр эвес амытан-дыр. Силериң ажылыңарны кайы хире үвелеп турарыл?— деп, Даш-Уруг Норжунмазевнадан айтырдым.

— Шаанда хөй өлүк-даа дужаап чордум, кезек үеле хой-даа кадардым. Сөөлгү чылдарда катап ивижилей бердим. Акша, шаңналыг ап чораан мен—дидиг.

Ол Тоора-Хем совхозунга ажылдап турда, катап «Май 1-же» чалап алгаш, ивижилерин алган. Ол хирезинде эң хөй чылларда кызымак ажылдап келгенин кичээнгейге ап, чогуур шаңнал-мактал көргүспейн турар деп түңнелдя үндүрдүм. Ол алдар негээр хире эвес ажжок топтуг кижи.

Арга чарыы хөлегелээн, хүн чарыы чайыныг ак сүвүр-сүвүр бедиктериң кыры-биле ужуп ор мен. Ак булуттар — оруу болган. Ынчаар-ла Хам-Сыраның бажында булут-биле чергелешкен бедиктерде Даш-Урутнуң шаназының изи хөртүктерде үтүулзаны чуруп турар. Ол үтүулзалар — моган билбес, шуурган-хатка шыдамык бедүүн ивижиниң изиндир.

Далайга дамды дуза, тайбынга ак сеткилдиг ажыл дуза. Ынчангаш ырак-узак Тожунуң ивижилериниң ажылыжынге чедишкиннерни күзедим.

К. ЧЕРЛИГ-ООЛ.

Янзы-бүрү медээлер

ОНЗАГАЙ КОНЦЕРТ

Кызылдың музыка училищезинин залынга партияның XXVII съездизинге тураскаатказын концерт болган.

Аңаа республиканың уран чүүл школазының өренижилериниң боттарының бижээни 36 чогаалын күүседткен. Ол ышкаш Төрээн чурт, партия, пионерия дугайында сонгалар, вальстар, ырлар чангыланып турган. Училище сургуулдарының иити ыры Р. Кенденбильдиң «Үш херел», Д. Хүреш-оолдуң «Саманта Смит» деп ырларын күүседткен.

Булан Маадыр, Сайлыкмаа Хертек, Аяна Дембрель, Людмила Демир-оол, Айлана Кан-оол, Света Күжүгет, Наташа Сандык болгаш өскелерниң-даа күүселделеринге концерт көрүкчүлери ада-иелер, башкылар, музыкантылар болгаш өске-даа аалчылар үнелелди бергеп.

М. РАМАЗАНОВА.

СОЛУН КЕЖЭЭ

Чыл түңнелин үндүргеи хуралга «Чаа орук» совхозтуң директору Б.-Д. Б. Чопуй чедиишкиннерни демдеглевишаан, моон соңгааргы соруглаларга, чедир кылдыңмаан ажылдарга доктаагаан.

«Партия — бистиң чоргааралывыс» деп ыры-биле концертти ажыткан. Уран чүүлдүң хоочун киржикчизи Нина Сакты-Сүрүңүң ырлааны, сыгытчылар квартединиң болгаш танцы бөлүүнүң күүселдезиниң чон сонуургаан. Ыры-шулук конкурстарынга кежээниң киржикчилери ядепкейлиг киришкен.

Чарыштыг «Нарын» совхозтуң шыдыраачылары-биле маргылдааны база эрттирген. Волейболга маргылдааны база организастаан.

Б. СЕҢГИН.
Бай-Даг ортумак школазының директору.

«ЧАДАГАН»— ФЕРМАДА

Хандагайтының «Чадаган» агиткультбригадазы партияның XXVII съездизинге тураскаадып, районнуң ажылагайларынче үнүүшкүнерни кылып турар.

«Коммунизмче орук» совхозтуң Кужур-Чыраа сүт бараан фермазынга бот-тывыңгыр артистер солун концертти көргүскен. Бөлүк ооллардың күүселдезинде ырларны, танцы бөлүүнүң «Сакманчылар» деп танцызын болгаш өске-даа күүселделерни көрүкчүлер сонуургаан. Концерттиң төнчүзүнде ферма эргелекчизи Н. Иргит агиткультбригадазының кежигүннериниң өөрүп четтиргенин илередткен.

Н. ТЮЛЮШ.
Өвүр район.

АВТО-ВОКЗАЛ АЖЫТКАН

Сүт-Хөл районнуң төвү Сүт-Хөл суурда автовокзалды ажыглалга киргени чонуң аргыжылгазына таарымчалыг апарган.

Районнуң коммунал ажыл-агыйы ажыглаттынмайн турган эрги чунар-бажыңны септеп, чаартказын, ында автовокзалды ажыткан. Алдан-Маадыр, Бора-Тайга, Кызыл-Тайга, Ийме, Баян-Тала болгаш оон-даа өске чурттакчылыг суурлар чедер автобустарга пассажирлер автовокзалдың кассазындан билеттерин садып алыр. Ол ышкаш Кызыл—Сүт-Хөл аразында дорт маршруттуң билеттерин пассажирлер баш бурунгаар садып ап болур. Пассажирлер автобус манап тургаш, дыштаныр олурар кылдыр сандайларны ында салгылаан.

О. БОРАШ.

МУРНАКЧЫЛАР АТ САЛГАННАР





«Партияның XXVII съездизинге рапорттап тур бис» деп темалыг кежээге күш-ажылчы шалыпчы 27 декаданы түңнээн. Съезд мөрүнүң социалистиг чарыжынга тиилекчи болган комсомолчу-аныяктар коллективтери, студентилер болгаш өренижилер боттарының рапорттарын хүндүлүг аалчыларга хүлээткен.

Пассажир АТБ-зинде Ю. Малышевке удуртқан бригада керээлиг ергаже шилчээн соонда, көскү чедиишкиннерни чедип алган. Комсорг В. Орлов рапортту дайынның хоочуну М. И. Пахомовка хүлээткен.

Авиабудуүлгеде А. Дмитриевке удуртқан авиатехниктер бригадазы беш чыл планын үш чыл сес айларда доозкан. Күш-ажылчы чедиишкиннериниң рапортуун ВЛКСМ хооркомунуң бирги секретары Т. Перфильева хүлээп алган.

№ 48 тудуг эргелелиниде Е. С. Бизяева биле В. Б. Борбак-оолдуң шеверлекчилер бригадалары боттарының дагдыныкчызы, партияның XXV съездизиниң делегады, А. И. Ельшовага рапорттааннар. Кайы-даа бригада чарыштың мурнуку одуруундан дүшпеи, амгы үеде 1986 чылдың май, сентябрь айларның үлүүне кириштир ажылдап туралар. Уткуштур планнарын долдур болгаш ажыр күүселеп, сөзүүге ээ болганнар.

Совет Эвилелиниң Маадыры Н. Н. Макаренко Тываның электри четкилеринде комсомолчу-аныяктарның Н. Бычков баштаан токарьлар бригадазының коллективиниң рапортун хүлээп алган.

№ 20 магазинде сүт салбырының аныяк садыгжылары хооркүүском даргазы Д. Л. Тинмейге, «Детский мир» садының уруглар платьелери садар киллизинде С. Шомбуңга удуртқан бригада Тыва АССР-ниң алдарлыг башкызы Л. С. Новиковага рапорттарын хүлээткен.

Партияның XXVII съездизинге рапортка Т. Перфильева, пассажирлер АТБ-зинде чолаачылар бригадазында комсорг В. Орлов, авиатехник С. Гиро, тудуг бригадирлери Е. С. Бизяева, В. Б. Борбак-оол, электри четкилеринде комсорг Ю. Замисный, «Детский мир» садының комсомолчу-аныяктар бригадазының бригадири С. Шомбуң, № 20 магазинде бригаданың комсоругу О. Игнаточкина, Кызылдың педагогика институдунуң студентизи В. Сүдер-оол болгаш өскелердээ ат салган. Рапортту СЭКП хооркомунуң секретары Г. Ш. Монгуш хүлээп алган болгаш аныяктарга моон-даа соңгаар күш-ажылчы чедиишкиннерни күзеп чүве чугаалаан.

ЧУРУКТАРДА: аныяк мурнакчыларның дагдыныкчыларның рапорт берип турары.

Көдээ болгаш культура

ӨӨРЕНИП КӨӨР АЙТЫРЫГЛАР

Бот-тывыңгыр композитор Борис Чамбыттың «Шыңга» парлаттынган чүүлүнге, ында кирген, көрдүгеи айтырыга долузу-биле каттыжып турар мен.

Музыка башкызы кижи болганымда, ук чүүл мээң сеткил-сагыжымны база хөлзедипкен, ооң дугайында бодумуңга бодалымны бижикседим: чүл дээрге ыры пропагандалаарынга музыкант кадрлар кол черни ээлээрии биилир биле. Ындыг-даа болза ыры нептередир, дейиүн ырыларын башкарар, хөгжүмүүт ансамбльдер удуртур тускай мергежилдиг кадрларның эвээш боон турарындан ажылдың деңнели, беримчезин чавыс. Ыры-хөгжүм ансамбльдериниде дыштанылга кежээлерин эрттирип турар хөгжүм репертуарларының деңнели чавыс. Орус, тыва таицы ыры үделгелерии ийи, үш, дөрт аккордтарда кежээ дургу кулакты уюктадыр (гитараны) хөгжүм херекселии ойнап кээр, ынчангаш дыштанып келген аныяктарның хөөнүү калып, пат эригип калган болгулаар. Ынчангаш ыры, хөгжүм ансамбльдериниң репертуар, күүселдезиниче киичээнгей салырын үе неген келген. Амгы эстрада хөгжүм херекселдериниң техниктиг негелделери улуг, ындыг турбуже, олче чогуур кичээнгейни салып, тускай хөгжүмчүлер-биле чепсеглээр турбуже, чамдык культура бажыңарының хөгжүм херекселдерии школачы бичии ооллар кайы хамаан чок ойнаан, үш удурүм чакпыл ырылар ырлаан турары таарымча чок.

Кызылдың уран чүүл училищезинде бот-өөредилге салбыры ажыттынган. Ында чүгле хөгжүм херекселдериниң специалистерии белеткеп турар. Ыры чогаадып эгелеп чоруур чамдык авторларны маңаа хаара тутса. Мындыг салбырдан ук училищеге ажытса чүүлдүг деп санаар мен. Баянга ойнаар тыва ырларының болбазыратказын репертуары база-ла негеттинип турар. Бо талазы-биле ажылды дарый кылып чоруларын улусчу чогаадылга киллизин, композиторлар эвилели өөренип көрзе чүүлдүг боор.

Б. ООРЖАК.
Хандагайтыда уруглар-ның музыка школазының башкызы.

«ХӨӨМЕЙИМНИ КАГБАС-ЛА МЕН»

Төнчүткен клуб системазының директорлар семинары болуп эрткен. Ооң ажылынга эртем-шинчилел институдунуң ажылдакчылары З. Кыргыс, В. Сүзүккей, Культура министерствозунуң эртем-методиктиг төвүнүң ажылдакчызы М. Кертик-оол, Чөөн-Хемчик райкүүскомунуң культура киллизиниң төлээлери киришкен.

Семинар киржикчилери Шык-Бажы сүт-бараан фермазынга концерт көргүскен. Чыраа-Бажының Культура бажыңында болган тыва ансчогаалының кежээзинге Бүгү-эвилелдиң улусчу чогаадылга көрүлдезиниң лауреады «Сыгырга» ансамбли киришкен. Тыва хөгжүм херекселдерин кылыр мастер, хоочун сыгытчы чорааң Ак-оол Дембирелович Кара-Сал бо ансамбльди он чыл бурунгаар тургускан.

Хөөмейжилериниң аныяк салгалы база өзүп орар. Кертик Куулар, Ужар-оол Ооржак, Орлан Монгуш, Эрес-Маадыр Пастык, Эрес Куулар, Бажың-Алаактан келген Буян Куулар олар сыгыртып, хөөмейлээрге, көрүкчүлер чылыбиле хүлээп алган. «Хөөмейимни кагбас-ла мен» деп аныяк сыгытчылар узуп-узуп бадырлап турган.

Районнуң Культура бажыңының директору А. Балчырак Тиилелгенин 40 чылынга тураскаатказын Бүгү-эвилелдиң бот-тывыңгыр уран чүүл көрүлдезинге лауреат болганы дээш ансамбльга медальды тывыскан. «Бүгү-эвилелдиң 1983—1985 чылдарда чарлаттынган көрүлдезиниң лауреады» деп хөрек демдектерии хоочун сыгытчылар А. Кара-Салга, М. Кууларга, С. Монгушка, Э. Кууларга, өске-даа бот-тывыңгыр уран чүүл киржикчилеринге орта тывыскан.

В. МОНГУШ.

АДАЛАРЫ-БИЛЕ КАДЫ

Кызылдың № 2 школазынга Совет Армиязың болгаш Шериг-Далай Флодунуң хүүнге тураскаатказын дыштанылга кежээзин эрткен. Аңаа киржири-биле өөренижилер адаларын чалаан.

Кежээниң бирги кезээзинде, школада шериг херээнге эге белеткел башкызы В. Ф. Пустогачев аныяк ооллар шериг албанынга болгаш шериг мергежилинге боттарын каңчаар белеткээр дугайында, шериг албанның офицер кижи кайдыг болур дугайында бесседаны өөренижилерге болгаш адаларга кылып берген. Ол ышкаш өг-бүлеге уругларны кижизидиринге ада кижиниң үлегериниң дугайында бесседаны адалар база дыңнааннар.

Ада-чурттуң Улуг дайынының киржикчизи, эки турачы Салчак Юнгорович Байырның чугаазын уруглар сонуургааннар. Өөренижилер адаларга концертти бараалгатканнар.

Түңнелинде адалар биле өөренижилерниң аразында янзы-бүрү оюннар, маргылдаалар болган. Кежээге чалгаараар кижи чок болган: чок-ла болза, ырлашкан азы танцылаан — кажы-хөг, оюн-баштак үзүктелбейн-не турган. Шак ындыг солун, кижизидилге утка-шынарлыг кежээлер кымга-даа ажыктыг.

Д. ООРЖАК.

ГТО ДУЖААЛДАЗЫ

Эрткен дыштанып хүнеерде профэвилелдер обкомнарының аайы-биле күш-ажылчы коллективтер аразында хаакка маргылдаалар болгаш ГТО дужаалдазы болгулаан.

Хереглел кооперациязының болгаш күрүне садының ажылдакчыларының профэвилел обкомунуң коллективтериниң хаакка маргылдаазы Культураның болгаш дыштанылганың Н. Гастелло аттыг парыгынга эрткен.

Аңаа хоорайның садыг организацияларының 9 командазындан 168 кижи киришкен. Команда аайы-биле бирги черни Кызылдың аъш-чем бараанар садыы, ийигизин үлетпүр бараанар садының, үшкүзүн Садыг министерствозунуң автобаазазының командалары эзлээнер.

* * *

Көдээ ажыл-агый ажылдакчыларының профэвилел обкомунуң коллективтериниң ГТО дужаалдазын «Хербис» хаак баазазынга база ол хүн эрттиргеи.

Аңаа хоорайның көдээ ажылагый адырынга хамааржыр 12 организациядан шупту 150 кижи киришкеи. Өөредилге черлериниң бирги черни № 1 көдээ профтехучилищениң командазы алган. Бүдүрүлге коллективтериндеи «Сельхозтехкүркомунуң» командазы бирги черни чедип алган.

* * *

Транспорт бүдүрүлгелериниң коллективтериниң хаакка маргылдаазы «Тайга» станциязынга воскресеньеде болган.

Аңаа эр болгаш херээжен командалар үш-үш бөлүкке чарлып алгаш, (бирги бөлүктүң 28 харга чедир, ийиги бөлүктүң 29-тан 40 харга чедир, үшкү бөлүк 40 хардан өрү) маргышканнар.

Ол маргылдаага шупту 178 кижи киришкеи.

Эр улустан бирги бөлүкке пассажир АТБ-зинден Евгений Даваа, ийигизинден ооң чаңгыс командада эжи Дмитрий Сарыглар, үшкү бөлүктеи автотранспорт эргелелиниден Валентин Парунии тиилекчи болганнар.

Херээжеңнерден бирги бөлүкке база-ла пассажир автобудүрүлгезинден Любовь Базыр, ийиги бөлүкке — № 1 автотранспорт будүрүлгезинден Эльвира Вендерлых, үшкү бөлүкке — № 3 автотранспорт будүрүлгезинден Л. Сережкина олар бирги черлерже үнгеннер.

* * *

Чырыдыышкын, дээдги школа болгаш эртем албан черлериниң ажылдакчыларының ГТО дужаалдазынга маргылдаалары база-ла ол хүнеерде болгулаан.

Аңаа башкы училищезиниң директору А. С. Даржаа, башкылар билии бедидер институттуң кол бухгалтери Н. П. Зуева дээн ышкаш хоочуннар киржип, аныяк-өскенге үлегер чижээн көргүскеннер.

Мындыг янзылыг маргылдаалар, массалыг хаактаашкын, ГТО дужаалдазын чоңнуң хостуг үезин чөп, ажыктыг ажылгаарының бир кол хевири болуп, бүдүн чыл иштинде доктаамал эрткен турарын чедип алыры күзенчиг. Эки дыштанылга бүдүрүкчүлүг ажылдарынга, өөренирииге дузалаар болгай. Оон аңгыда изиг чемни хаак станцияларыңга, өске-даа маргылдаалар болган черлерге дыштанып хүнеерде доктаамал садытлаза чогуур.

Ч. ООРЖАК.

ЧУРУКТА: садыг организациязының коллективтери культураның болгаш дыштанылганың Н. Гастелло аттыг парыгында ГТО дужаалдазының үезинде.

В. КАРА-САЛДЫҢ фотозу.

ЫРЫ-ХӨГЖҮМ СЕТКИЛ ӨӨРТҮР

«Азия төвү» деп ыры-хөгжүм бөлүү тургустунгандан бээр үр болгаан. Ынчалзажок дыштанылга кежээлериниң каастакчызы болган бөлүк Төрээн чурт, партия дугайында ырларны күүседип турар.

Амгы үеде тайбың темазынга ырларны, орус улустуң баштак ырларын, тыва йөрээл хевирлиг ырларны өөренип турар. Чоокку үеде оларның киржилгези-биле Культура ордузунга аныяктарга кежээни организастаар.

Олег Сарыларга удурткан рок-музыка бөлүүге көрүкчүлер чылыы-биле хүлээп ап турар. Оларның ыры-хөгжүмү сеткилдерии өөртүп турар. Чаа бөлүкке чедиишкиннерни күзеп каалынар.

О. БУГАЙ,
Ак-Довурак хоорай.

МАЛЧЫННАРГА ДЫШТАНЫЛГА КЕЖЭЭЗИ

СЭКП-ниң XXVII съездизинге тураскаадып Тес-Хем районнуң Кызыл-Чыраа ортумак школазының болгаш ажылчынарының коллектив малчыннарже каш удаа шефтээшкинии кылгылаан.

Олар школа директору З. Н. Матпаргының удуртулгазыбиле Тыва АССР-ниң Дээди Совединиң депутады, «Кызыгаар» совхозтуң аныяк хойжузу Галина Туматовна Адышаанның кыштаанга барып, 400 ажыг хой кажаазының көрженин коптарып бергеннер.

Д. СЕДЕН.

Шуй суурнуң Культура бажыңында күш-ажылдың хоочуннары болгаш аңгы-аңгы мергежилдиг мурнакчылары-биле Шуй школазының үстүкү класстарының өөренижилериниң ужуражылга кежээзи болуп эрткен.

Суурнуң хөрээжеңнер төвүлелиниң даргазы С. С. Соржу кежээни ажыткаш, хоочуннарга, мурнакчыларга сөс бергеи. Мал эмчизи Д. Х. Сүрүң, башкы М. Салчак, кадарчы С. Л. Хертек, эмнелге ажылдакчызы С. Кочаа, тракторист Х. В. Самдан, херээжеи чолаачы К. Ч. Хажыт, колхозтуң үлдезилекчилериниң бирээзи Б. Х. Чимит олар боттарының күш-ажылчы намдарындан солун чүүлдерии, чагыг-сүмезин аныяктарга чугаалап бергеннер.

Дараазында айтырыглар болгаш харыларыны организастааны эки болган. Янзы-бүрү профессияларга хамаарыштыр айтырыгларга (билет өзүтаар) ылакгыя онгу классчы С. Байлак, эмчи З. Д. Чалзыт дээш оон-даа өскелер чедиигир, эки харыларыны бергеннер.

С. МАЙНЫ.

Редактор В. С. ШАРАВИЙ.

ТВ

ФЕВРАЛЬ 28-ТЕ БИРГИ ПРОГРАММА

МОСКВАДАН

8.00 — «Ye». 9.00 — «Пионерияның эртени». Уругларның уран чүүл коллективтериниң оюн көргүзүү. 9.30 — «Эгредужаал чок». Үш сериялыг уран-чечен телефильм. 3-кү сериязы. 10.35—11.15 — Делегей болгаш аныяктар. 14.30 — СЭКП-ниң XXVII съездизинде. 14.50 — «БАМ бар. БАМ уламчылавышаан». Док. фильмниң баштайгы көргүзүү. 15.10 — Н. Осипов аттыг Күрүнеиниң үлегерлиг орус улустуң оркестрииң концерти. 15.50 — Уругларга фильм. «Орлёнок». 17.05 — «Афганистанның ырлары». Концерт. 17.30 — Баскетбол. Европа чемпионнарының кубогу. «Жальгирис» (Каунас). Югославиядан дамчыдылга. 18.10 — «Телекөрүкчүнүң спутниги». 18.30 — СЭКП-ниң XXVII съездизинде. 19.00 — Бөгүн делегейде. 19.25 — «Петялар зооларкта». Мультфильм. 19.30 — —«ТТ-ниң экранында эң баштай». «Дублёр хөделиң эгелээзи». Уран-чечен фильм. 21.00 — СЭКП-ниң XXVII съездизинде. 21.15 — «Ыр-86». 22.15 —23.05 — «Ye».

ИЙИГИ ПРОГРАММА

МОСКВАДАН

8.00 — Эртенги гимнастика. 8.15 — «Азов — балыктыг далай». Док. телефильм. 8.35; 9.35 — Төөгү. 4 класс. «Улуг чурт, туруп кел». 9.05; 13.40— Англи дыл. 10.05 —КПТУ сургуулдарынга. Эстетиктиг кижизидилге. Чогаадылга кичээлдерии. 10.35; 11.40 — В. П. Катаев. «Чангыс парус агарып чор». 5 класс. 11.05 — Шыдыраа школазы. 12.10 —«Коммунистиг партияның манифестизинин» төөгүлүг ужур-дузазы. 12.40 — Драматургия болгаш театр. В. Розов болгаш оон маадырлары. 14.10—15.10 — «Билир болгаш кылып бил». Школачыларга эртем-тайылбырлыг дамчыдылга.

КЫЗЫЛДАН

18.00 — «Кызыл телестудиязының почтазы». 18.30 — Киножурнал. 18.40 — «Ажылчыя салгал». Республиканың профтехучилищелериниң телекөрүлдези. 19.20 —Телемедээлер. 19.30 — «Азия төвү». Медээлер. СЭКП-ниң XXVII съездизинге алдар болдургаи күш-ажылчы вахта. 19.55 — Чарладдар.

МОСКВАДАН

20.00 — «Тамчыктыг удупар, чаштар!». 20.15 — Гандболга делегей чемпионады. Эр улус. ГДР-ниң шилиидек командазы — ССРЭ-ниң шилиидек командазы. Швейцариядан дамчыдылга. 20.50 — Ю. Шпитальный. «Аңаа байдалдар». Телешии. 22.15—23.05 — «Ye».

КИНО

ФЕВРАЛЬ 27-ДЕ

«НАЙЫРАЛ»: «Берега в тумане» 10.00, 13.10, 16.20, 19.30 шактарда.

«ПИОНЕР»: «Дубравка» 9.40, 11.20, 13.00, **«Рейс 222»** 14.00, 17.20, 20.10 шактарда.

«КАА-ХЕМ»: **«Координаты смерти»** 15.00, 16.30, 18.00, 19.30 шактарда.

«ВОСТОК»: **«Самая обаятельная и привлекательная»** 15.00, 17.40, 19.30 шактарда.

«ЕНИСЕЙ» к/б: **«Злой дух Ямбуя»** 18.00, 20.00 шактарда.

агаар

Бөгүн республикага бичии булуттаар, өскерлип турар кошкак хат болур. Агаарның температуразы дүне— 29—34, хүндүс — 10—15 градус соок.

Кызылга чүге булуттаар, хар чагбас, өскерлип турар кошкак хат болур. Агаарның температуразы дүне— 29—31, хүндүс— 11—13 градус чедир соор.

БОТТАРЫВЫСКА АЖЫКТЫГ

Тыва АССР биле Хакас автономнуг областың ажылчы чоннары социалистиг чарыштыг. Бистиң институт биле Абаканның педагогика институдунуң аразында чаңчыл болган кайыралдың харылзаалары быжыгып турар. Эртем, өөредилге болгаш культура талазы-биле боттарывыска ажыктыг харылзаалар, дуржулга солчулгазы аравыста калбарып турарын демдеглээра өөрүнүүт.

Кызылдың педиституттуң башкылары, студентилери оларга барган, олар бистиңге келгеш, аңгы-аңгы темаларга эртем-практиктиг конференцияларны эрттирип, шинчилел ажылларын кылып, педагогикага хамаарышкан солун айтырыгларны көдүрүп, оларга шын харыны тывар дээш дилээшкиннерни кылып, демниг ажылдап турар бис.

Бо ужуражылгаларны организастаарынга Абаканның күрүнеиин педагогика институдунуң ректору, төөгү эртемнериниң кандидады С. Ултургашевтиң бистиң институттуң ректору, физика-математика эртемнериниң кандидады Х. Ондарның (кайызы-даа шыдыраага бирги разрядчылар) киирген үлүг-хуузу улут.

Ол ышкаш шыдыраага Хакас автономнуг областың 1985 чылда чемпиону, гимнастикага ССРЭ-ниң спорт мастери, институттуң күш-культура кафедразының эргелекчизи Л. Н. Сагалаков база бистиң институттуң ботөөредилге талазы-биле проректору, хостуг хүрешке ССРЭ-ниң спорт мастери О. Ч. Ондар олар найыралды бо харылзааларны быжыглаарынга эвээш эвес ажылды кылып келгеннер. Башкыларның болгаш студентилерниң күжү-биле белеткээн солун концерттерни бистер аңаа баргаш, олар Кызылга келгеш, көргүзүп турарлар.

Спортчу харылзааларывыс база хей таласты, шыдыраага, боо адарынга, хостуг хүрешке, волейбол азы баскетболга эш хуу ужуражылгаларын эрттиреривис чаңчыл болган. Волейболга бүгү ужуражылгаларның түңнелинде сан шала абаканчыларның талазынче чайып келген болзажок, шыдыраага бистиң шинээвис артык болуп, сан талазы-биле мурнап келген бис. А боодалгага болгаш хостуг хүрешке ийи таланың ужуражылгаларының түңү деңнешкеи.

Оон аңгыда амдыызында бистиң арай «аштырып» турар үүлүвүс — материал-техниктиг баазавыс. Өөредилге корпустарывыс, спорт залдар оларныында дыка шыырак дериттингении сонуургаи көргүлээн бис. Ол ышкаш Абаканның институдунуң дыка эки дериттингеи спорт лагери бар боон турар.

Ынчалзажок аравыста найыралчы харылзааларның улам өзүп турарынга өөрүүр бис. Өөнүхтеривис абаканчылардан бис дыка хей солун чүүлдерии билип ап турар бис. Мындыг харылзаалар-вывыс моон соңгаар-даа уламчылаар.

А. ОНДАР,
куш-культура кафедразының улуг башкызы.

Чараш-оол Кенденович Ооржактың адынга Кызылдың № 1 КПТУ-нуң 1975 чылдың март 11-де тывыскаан № 393792 электри монтёрүнүң дипломунуң читкенин барымдаалаан, ону күш чок деп санаар.

1965 чылдың октябрь 16-да Балгазының № 2 КПТУ-зунуң Байыр-оол Клямович Тараачыга тывысканы 223242 сериялыг перечиелдиң, Ж-223242 дугаарлыг сагындырылга талонуиуң читкени-биле оларны күш чок деп санаар.

Редакциянның адрези: 667000, Кызыл, Щетинкин болгаш Кравченко кудумчузу, бажың № 3. Телефоннары: редакторнуң 2-24-63, редакторнуң оралакчыларының 2-35-24, 2-23-54, харыысалгалыг секретарының 2-23-35, секретариаттың 2-23-35, партийжи амыдырал болгаш үлетпүр киллдистериниң 2-31-75, пропаганда болгаш совет тургузуг киллдистериниң 2-37-13, чагаа киллдизиниң 2-41-27, информация киллдизиниң 2-20-60, культура киллдизиниң 2-23-54; көдээ ажыл-агый киллдизиниң 2-21-47, корректорларның 2-27-41, бухгалтерияның 2-12-45, солун келбейн барганда 2-32-75 телефонче долгаар.

Солун неделяда 6 катап нер

Чагыг № 3244.

Тыва АССР-ниң Ном үндүрер чер, полиграфия болгаш ном садының херектериниң талазы-биле күрүне комитединиң типографизы. Кызыл. Щетинкин болгаш Кравченко кудумчузу, бажың № 1.

ТС—00051.