Государственная ордена Ленина
БИБЛИОТЕКА
им. А. С. Пушкина

Бүгү чурттарның пролетарийлери, каттыжыңар!

ШЫН

СЭКП Тыва обкомунуң, Тыва АССР-ниң Дээди Совединиң болгаш Министрлер Чөвүлелиниң органы

№ 43 (13043) | 1986 чылдың февраль 20, четверг | 1925 чылда үндезилеттинген | Өртээ 3 көпеек.

ТАНДЫ РАЙОН | **XXVI•СЪЕЗДИДЕН СЪЕЗД ЧЕДИР•XXVII**

БИСТИҢ СОРУЛГАЛАРЫВЫС КҮҮСЕТТИНЕР

Районуң экономиказында кол черни көдээ ажыл-агый эвлеп турар. СЭКП райкому бодунуң ажыл-херектерин Аъш-чем программазын боттандырарының хемчеглериниче утпаларын турар. Ол бирги беш чылдың дургузунда районуң көдээ ажыл-агыйынга боттуг чаартылгалар болган. Беш чылдың эгезинде турганы-биле деңнээрге, кол фондулар 29 куу өскен. Совхозтарның материал-техниктиг базазы элээн бижыккан. Ол чылдар дургузунда ажыл-агыйлар 64 тракторну, янзы-бүрү 200 автомашинаны, тараа культуралары ажаар 137 комбайнны болгаш өске-даа техниканы ниитизи-биле 8 млн. рубль түңе алган.

Эрткен беш чылда " районда көдээ ажыл-агый талазы-биле «Суглат», «Сельхозтехника» болгаш «Сельхозэнерго» каттыжышкыннар тургустунган. Оон-биле чергелештир «Революцияның чалбыжыы», «Россия» совхозтарның 3400 гектар черлерин суггарарынга ажыглаар Балгазының суггарылга системазының тудуу чорун турар.

Көдээ ажыл-агый бүдүрүлгезинде чугула черни чер ажылы эвлеп турар. Ону канчаар чорутканының деңнелиниден өске бүгү адырларның хөгжүлдези дорт хамаарылгалыг. Чогум-на мынчангаш СЭКП райкому, райкүүском, партия болгаш көдээ ажыл-агый органнары черлерни ажыктыг ажыглаарынче, чер ажылының зона системазын шингээдиринче кол кичээнгейни угландырып келгенинер. Оон ачызында эрткен ийи чылда тараа болгаш мал чеми күлүтуралариның дүжүткүрү элээн бедээн. Чер ажылының дүжүткүрүн бедиткени болгаш нииттизи-биле продукция бүдүрерин көвдетткени 1984 — 1985 чылдарда район күрүнеге тараа садарының планын бүрүн күүседирин хандырган.

«Сосновское» дуржулга-бүдүрүлге ажыл-агыйы дилиндектей тарыйр системаны болгаш черни ажылдап кылырының хөрээн камгалалын өске агротехниктиг аргалар-биле холбап ажыглаарын шингээткеш, тараа культураларының сөөлгү үш чыл дургузунда багай эвес дүжүдүн ап келген. Оон аргадуржулгалыг механизатору А. Ф. Горбанюк баштаан № 3 бригадазы бүгү беш чылдың чыл бүргүзүнде тараа культураларының бедик дүжүдүн алган. Бригада доозукчу чылда 3422 гектар шөлүнүң гектар бүргүзүнден 19 центнер дүжүттү алган.

Ынчалза-даа шөлдериниң дүжүткүрү ам-даа эвээш. Беш чыл дургузунда ортумаа-биле алырга, бир чылда-ла тараа культураларының дүжүдү гектардан-на 6,8, картофелдыын 52, ногааныы 54, кукурузаныы 78,9 центнер болган. Ол ышкаш картофель болгаш ногаа займаа бүдүрүлгезинде улуг четпестер бар. Ол бүгү чер ажылының эртемге үндезилээн системаның негелделерни чедир ажыглавайн турарывыстан болуп турар. Моон сөңгаар ол болгаш өске-даа четпестерни катаптавас дээш чаартыкчы ёзу-биле чүткүлдүг ажылдаарывыс негеттинип турар.

Ол чылдар дургузунда партия, совет болгаш ажыл-агый организациялары мал чемпериниң белеткелинче чогуур кичээнгейни салып келген. Тарылга чуруму эле көргөн, мал чеммерни культуралар тарыйр шөлдерниң хемчээлин улгаттырган. Мал чеми бүдүрерин тускай адыр кылдыр ангылаан болгаш совхоз бүргүзүнде ол талазы-биле тускай бригадалар ажылдап турар. Ол чорук малдың чижеглел баш санынга оналаштыр мал чемперинiң бүгү хевирлериниң белеткелип улгаттырар арганы берген.

Районда сугтаттыг черлериң хемчээли 8 муң гектар ажыг. Оларның хөй кезинде инженерлиг суггат системаларын тургускан. Районда «Сосновское» дуржулга-бүдүрүлге ажыл-агыйы дээш чижектиг суггаттыг черлерни эки ажыглап турар коллективтер бар.

Районуң партия, совет, ажыл-агый ажылдакчылары мал ажылын сайзыраңгайжыдарынче кичээнгейни эрткен беш чылда элээн күштелдиргеи. Ынчангаш ажыл-агыйларда парткомнар болгаш удуртукчулар мал ажылдыгларның ортузуна кижизидилге ажылын күштелдирип, оларның ажыл-амыдырал байдалдарынче сагыш салыышкынны улгаттырары чугула.

Амгы үеде он ийиги беш чылдың баштайгы чылының кыштаглавашкының организастыг эрттирип, малдың продуктулуг чоруун бедидеринче, баш санын четче камгалап алырынче кичээнгейни улгаттырары мал ажылында бирги чергенин айтырыы. СЭКП райкому, райкүүском, парткомнар, совхозтар директорлары болгаш тускай эртемнигler, көдээ ажыл-агый эргелелиниң ажылдакчылары бо хүннерде кол күштү сүт-бараан фермаларынче, малчын коданнарже угландырган.

Көдээ ажыл-агый бүдүрүлгезинин ажыктын улгаттырарынга коллективтиг керээ аргазын ажыглаары улуг роль дуг. Доозукчу чылда деңшилгелиг аргаже 11 бригада болгаш звено, 3 ферма шилгээн. Дуржулга-бүдүрүлге ажыл-агыйының картофель өстүрер звенозу, Хадыы-Аксы сүт-бараан фермазы, № 3 хову-трактор бригадазы, ССРЭ-ниң 50 чылы аттыг совхозтуң Кара-Булуң сүт-бараан фермазы коллективтиг керээ аргазы-биле каш чыл улаштыр ажылдап турар. Оларда өске бригадалар, звеноолар, фермалар-биле деңнээрге күш-ажылдың бүдүрүкчүлүү бедээн. Чоокку үеде деңшилгелиг аргаже хову ажылының бүгү бригадаларын, бүгү сүт-бараан фермаларын, ССРЭ-ниң 50 чылы аттыг, Тока аттыг болгаш «Коммунизмниң кереэлээ» совхозтар чыл санында мыйыстыг бода малдың, хойларның баш санынга улуг чидириглери болдуруп келген. Малдың продуктулуг чоруунуң кудулап турарының кол чылдагааны уксаажыдылга ажылының суларгайында. Эрткен онгу болгаш он бирги беш чылдарда районуң ажыл-агыйларында малдың уксаазы оравчок кудулаан. Ол талазы-биле кол буруу районуң болгаш совхозтарның зоовет тускай эртемниглериге онаажыр, оларның ажылдан үнер-кирери база хей болуп турар.

Ынчангаш ажыл-агыйларда парткомнар болгаш удуртукчулар мал ажылдыгларның ортузуна кижизидилге ажылын күштелдирип, оларын ажыл-амыдырал байдалдарынче сагыш салыышкынны улгаттырары чугула.

Амгы үеде он ийиги беш чылдың баштайгы чылының кыштаглавашкының организастыг эрттирип, малдың продуктулуг чоруун бедидеринче, баш санын четче камгалап алырынче кичээнгейни улгаттырары мал ажылында бирги чергенин айтырыы. СЭКП райкому, райкүүском, парткомнар, совхозтар директорлары болгаш тускай эртемнигler, көдээ ажыл-агый эргелелиниң ажылдакчылары бо хүннерде кол күштү сүт-бараан фермаларынче, малчын коданнарже угландырган.

Көдээ ажыл-агый бүдүрүлгезинин ажыктын улгаттырарынга коллективтиг керээ аргазын ажыглаары улуг роль дуг. Доозукчу чылда деңшилгелиг аргаже 11 бригада болгаш звено, 3 ферма шилгээн. Дуржулга-бүдүрүлге ажыл-агыйының картофель өстүрер звенозу, Хадыы-Аксы сүт-бараан фермазы, № 3 хову-трактор бригадазы, ССРЭ-ниң 50 чылы аттыг совхозтуң Кара-Булуң сүт-бараан фермазы коллективтиг керээ аргазы-биле каш чыл улаштыр ажылдап турар. Оларда өске бригадалар, звеноолар, фермалар-биле деңнээрге күш-ажылдың бүдүрүкчүлүү бедээн. Чоокку үеде деңшилгелиг аргаже хову ажылының бүгү бригадаларын, бүгү сүт-бараан фермаларын, шупту малчынарны шилчидерин шинтпирээн.

«Тыва кобальт» комбинадының парткому, ында партия эге организациялары эрткен беш чылда бүдүрүлге планнарын болгаш социалистиг үүлээлгелерин күүседир талазы-биле чамдык чедишкиннерни чедип алган. Эртем-техниктиг деңшилгеин шингээдиринче «Тыва кобальт» комбинатта доктаамал кичээнгейни салып турар. Комбинатта он ийиги беш чылда эртем-техниктиг деңшилгениң чедишкиннерин ажыглаарының планын ажылдап кылган.

Эрткен беш чылда чаа эмнелге комплекизи, Бай-Хаакта 280 орунгу уруглар сады, Кочетово суурда 25 орунгу аалчылар бажыңы, Дүргенде көдээ клуб болгаш 33-кижи чурттаар ниити чуртталга бажыңы, Арыг-Бажында 140 орунгу уруглар сады, өске-даа объектилер ажыглалга кирген болгаш 21,3 муң дөрбелчин метр шөлдүг чуртталга бажыңнары туттунган. «Тыва совхоз тудуг» каттыжышкының № 7 КМК-зы беш чыл планын ажыр күүседкен. «Тыва көдээ тудуг» трестиң № 585 КМК-ының, Бай-Хаактың септелге-тудуг участогуның коллективтери доозукчу чылда эки ажылдааннар.

Тудуг организацияларында кадрларның ажылдан үнер-кирер чоруу хөй болуп артпышаан болгаш оларның мергежил белеткели ам-даа кошкак. Тудугларның шынары куду. Тудуг черлериниң администрациялары, партия организациялары ажыл-агыйжы эвес чорукту болдурбас дээш бо беш чылда чогуур хемчеглерни алырлар.

Эрткен беш чылда районуң чонунуң садыг хандырылгазы элээн экижээн. Беш чылдың эгезинден тура садыг саврылгазы 3,2 хуу өскен, эрткен чылын ол 17,3 млн. рубль болган. Ынчангаш ажыл-агыйларда садыг хандырылгазын моон-даа сайзыраңгайжылары чугула. Районуң хереглел кооперациязы ажылын шын болгаш тодаргай организастап турган, малчынарның бараннар-биле хандырылгазын экижидер аргазы бар.

Ол ышкаш чонуң коммунал болгаш амыдырал хандырылгазын экижидер талазы-биле чамдык чедишкиннер чедип алдынган. Чонуң амыдырал хандырылгазының районда бүдүрүлге эргелеля беш чылдың планнын онаалдазын Улуг Октябрьның 68 чыл ионига уткуштур бүрүн күүседкен. Район төвүнде болгаш суурларда амыдырал хандырылга ажылдакчыларының ажылдаарынга таарымчалыг байдалдар тургустунган.

Районуң культура болгаш спорт албан черлериниң ажылынчыларын хостуг шагын эртирер талазы-биле ажылдарны чорудуп турар. Ол талазы-биле «Металлург» Культура ордузунда болгаш Межегей суурнуң Культура бажыңында элээн арга-дүржулга мөөнеттингеп. Ынчалза-даа районуң культура, спорт албан черлери чон ортузунга кижизидилге ажылдарын, масса-политиктиг ажылдарны чорударының ёзулуг-ла төвү болуруи чедип алыры негеттинип турар.

Кижилериң кадыкшылын камгалавары —чугула айтырыг. Районуң чонунуң медицина хандырылгазы чылдан чылче экижип орар. Районуң төп эмнелгезинин терапия салбырында аарыг кижилер хүлээп алыр, шинчилер кабинеттер, интенсивтиг терапияның өрээлдери, 40 кижи чылдар өрээлдер немей туттунган. Элегес суурда участок эмнелгезинин базының улгаттырган болгаш эде тутказ. Балгазында аптека бажыңын тутказ.

Школаларда өөренекчилериниң өөредилге, кижизидилге ажылдарының шынары экижип орар. Бир эвес коммунист кижи бүрүзү, удуртукчу бүрүзү ниити биилг болгаш профессионал школазының реформазын амыдыралга боттандырарын чугулалап көөр болза, ону чорудары моон-даа чогумчалыг шинтпирлеттинер. Ол чорук районуң аныяк өскенинiң мергежил шилип алырынга, оларны көдээ черлерге быжыглаарынга ажыктыг.

Ынчангаш, районуң партия организацияларының мурунда чаа беш чылда улуг сорулгалар салдынган болгаш оларны сонгаарлатпайн шинтпирлээрин негеттинип турар.

В. КУРКУТОВ,
СЭКП Таңды райкомуның бирги секретары.

В. И. ЛЕНИН ПАРТИЯ СЪЕЗДИЛЕРИНИҢ ДУГАЙЫНДА

«В. И. Ленин партияның съездилериниң дугайында» деп ном чырыкче парлаттынып үнген. Партияның амыдыралынга, ооң Программазын болгаш Уставын ажылдап кылгаш, үүлээп алырынга, стратегиязын болгаш тактиказын тодарадырынга партия съездилериниң ролүн база туружун тайылбырлаан В. И. Ленинниң ажылдарындан шилиттинген чүүлдер ында кирген. Ол ном Владимир Ильычтың съездилерин белгезиринден, оларга үлегер алдынган шинчилерин өөренирин база пропагандалаарын аажок улуг ужур-дузалыг деп көрүп чорааның айтып, бистиң партияның I—XI съездилериниң ажылынга үнелелди берип турар.

Номну политиктиг литература парлаар чер парлап үндүрген.

(СЭТА).

ПОЛИТИКТИГ ПЛАКАТ ДЕЛГЕЛГЕЗИ

Москвада В. И. Ленинниң Төп музейинде февраль 18-те ажыттынган «Ленинның орук-биле» деп политиктиг плакат делгелгези ажылчынарның болгаш тараачынарның делегейде баштайгы күрүнезинiң төөгүзүнде кол үе-чадазын илереткеп. Ону СЭКП-ниң XXVII съездизинге тураскаатка.

Делгелгеде колдуунда-ла сураглыг совет чуруукчу графиктериң ажылдарын музейниң фондузундан шилип, делген көргускен. Совет эрге-чагырганың тургустувуя келген баштайгы чылдарында парлап үндүрген плакаттар көрүкчүлериниң кичээнгейин хаара тудуп турар. Ол болза чүүндээ мурунда Д. Бедныйның шүлүктеринге «Пролетар диктатуразының чылы», «Озалдаваанда бистиң туружувусче кир, ажылдап, чурттап өөрен» болгаш «Октябрь Революциязы — чыыткылыг келир үеже көрүүр» деп чуруктар болур. Чамдык ажылдарның авторлары уттундурган-даа болза, ол плакаттар, боттары боттарының-ла агитас-мөөнүшкеги улуг күжү-биле ам-даа кижилериниң угаан-бодалынга болгаш чүректеринге хамы саналарын чедирипттер аргаларын-биле магадалып турар.

Көргүүр чүүлдериниң арасында совет кижилериниң деңнелин чагыларга шыгыдыр, партияның болгаш улустуң бузулбас чаңгыс эвес, СЭКП-ниң авангардчы ролүн, ооң тайбыңга «накылдыг политикалыг илереттинген ажылдар бар. Ол болза, партияның болгаш күрүнениң амыдыралында төөгүлүг болуушкынны — бистиң чурттувустуң коммунистериниң шуулганын күш-ажылчы даа чедишкиннер-биле үлгүүрүнче амгыдырып турар. «Бүгү чүвеңи кижиге бүгү чүвеңи кижиниң саагай тодуунга» «СЭКП — бистиң гвардегелдевистиң сорук кирикчизи болгаш организакчызы» болгаш өске-даа плакаттар болур.

(СЭТА).

МОСКВАДА КЕЛГЕНИ

Совет чазактың чалаанызыбиле ПКАП ТК-ның Политбюро кежигүнү, Польша Улус Республиканың Министрлер Чөвүлелиниң Даргазы Збигнев Месснер февраль 18-те Москвада чедип келген.

Аэропортка ону СЭКП ТК-ның Политбюро кежигүдү, ССРЭ-ниң Министрлер Чөвүлелиниң Даргазының бирги орадакчызы Г. А. Алиев болгаш адбанның өске-даа кижилери уткуп алган.

(СЭТА).

СЭКП-ниң съездизинге уткуштур

ХУУСАА БЕТИНДЕ

Кызылдың чүк сөөртүр № 1 автобүдүрүлгезиниң коллективи бо чылдың эгезинден тура күш-ажылны болгаш политиктиг бедик көдүрүлүшкүнүүт ажылдап турар. Партияның XXVII съездизинге уткуштур алган социалистиг үүлээлгелерни хуусаадында эрте бүдүрүп ажылдап турар. Партияның XXVII съездизинге уткуштур алган социалистиг үүлээлгелерни хуусаадында эрте болгаш ажыр күүседир дээш кызымак ажыл-ишти хайнышкынны чорудуп турар.

Сөөн артындан кыпар-чаар үүлдер сөөртүр чолаачылар бригадазы (бригадири Е. Ф. Сафрин) ийи айның планныг даалгазын бир дугаарында ажыр күүседкен. Ол бригада ийи ай планындан ажыр 67 тонна кывар-чаар үүлдерни сөөртүп, даалгазын 104,7 хуу күүседкен. Ол ышкаш самосвалчыларның Б. Щеховцов, бензовозчуларның В. Уланов, ыяш сөөртүкчүлериниң А. Шевченко баштаан бригадалары база улут шуулганга уткуштур алган үүлээлгелерни хуусаадан эрте күүседкен. Ниитизи-биле алды бригада ийи айның планын ажырган.

Тус-тус чолаачылардан Л. Сайгутин, Н. Насыров, А. Коваленко, Н. Лобзин болгаш өскелер-даа съездиге алдар кылдыр алган үүлээлгелерин ажыр күүседкилээн. Съезд мурнуңуң чарыжының тиилекүүлериниң одуруу улам немежип турар.

Т. ЯКОВЛЕВА,
№ 1 АТБ-ниң план кылдызының начальныгы.

МӨҢГҮН-ТАЙГАДАН МЕДЭЭЛЕР

Райсиңуң агроүлүстүр каттыжышкынының материал-техниктиг хандырылга бүдүрүлгезиниң коллективи СЭКП-ниң XXVII съездизинге уткуштур ийи айларның планныг даалгаларын күүседир дээш сезүк хуусаадан эрте боттандырган. Ийи айның планын коллектив 116,3 хуу күүсеткен. Сөөртүр планы 102 хуу күүсеттингең. Бо чылдың эрткен үезинде ажыл-ишти бүдүрүлгеге эрткен чылдың ол-ла үезинге бодаарга, 165 хуу болган. Ынчалза бедик бүдүрүкчүлүүт ажылдың коллектив бригадаже көрүзүн ажыглаан киргенинин түңеленде чедип алган.

Совхозтарга мал чеминиң одаар чүүл, дус сөөртүп турар чолаачылар бригадалары (бригадирлери коммунистер Шэй-оол Салчак, Маадыр Кула) ийи айларның планын 151—168 хуу күүсеткилээн.

Күш-ажылны чедишкиннерге соңгу киреп коллектив бирги сыаттадыл планын март 20-те чедир күүседир хүлээгени алган.

* * *

Районуң автолавкада чолаачы-садыгжызы коммунист Маадыраа Салчак партияның улуг шуулганына уткуй алган социалистиг үүлээлгелерни күүседир ийи айның планын эрткен үезинде күш-ажылдың бүдүрүлүүнде эрткен чылдың ол-ла үезинге бодаарга 165 хуу болган. Ынчангаш ооң съезд ажыттынарынга чедир 2 муң ажыр рубльдың бараннарын малчынарже сеткилдээн, ону камгалап алган кывар-чаар үүлүү-биле чедирерни немей хүлээнген.

Ю. ДОСКААР.

ХҮЛЭЭЛГЕЛЕР КҮҮСЕТТИНГЕН

Эът-сөөк даланы бүдүрер заводтуң коллективи СЭКП-ниң XXVII съездизинге уткуштур алган социалистиг үүлээлгелерни күүседир дээш шалынчы ёзу-биле ажылдап, эки түңелдерни чедип алган. Ийи айларда 37 муң рубльдүң бо-раанныг продукциязын бүдүрер болгаш сайгарыр планныг онаалдаларын заводтуң коллективи хуусаа бетинде-ле ажыр күүседкилеткен. 47 муң рубльдүң бараннаг продукциязын бүдүрүнген. 40 муң рубльдүң продукциязын сайгарган.

Заводтуң барык шупту дакгери, участоктары чедишкинниг ажылдап, планныг ол-ла чемпионуу болган Ондар Соскармаа өскелерге үлегер болуп турар.

«Кызыл тыа» совхозтуң мурнакчы хойжуларының бирээзи — партияның XX область конференциязының делегады, СЭКП Тыва обкомунуң кежигүнү Монгуш Кыдай он алды чыл дургузунда хой малдаашаа, чылдың-на бедик көргүзүглерни чедип ап келген. Халыын хойжу бригаданың коммунистери хоочун хойжуу бригадала партия эге организациязының секретарынга соңгуп алганнар. Амгы үеде ук хойжуунуң каргаан хоюун деңгели эки, төрээн хойларның саан хураганнары оңча.

Ынчалзаок оларның амыдырал хандырылгазында чамдык четпестер бар болду. Чижээлээрге, солуун чедирилгези озалдап турар. Транзисторлар база ажыллавас, батареялар тывылбас. Электри энергизының чедишпеттиден болгаш антенна чогуудан, телевизорлар эки көргүспес. А совхоз төвүнде радио база ыыттавастаан. Алаттынган четпестерни бо хүннерде чайладыры конгуу чугула.

Д. ЕНДАН.

САГЛЫНЫ ДУРГААР



Солагай талакы чурукта: Александра Шыырановна Серен Бай-Хаакта даараныкта негининң хоочун даараныкчызы. Даштыкы хептер даарап кылырының ол мастери даараныкчылар конкурузунга киришкеш, бедик мергежилдиг болуп, «Алдын холдуг мастер» атты чедип алган;

Оң талакы чурукта: Алексей Васильевич Гольцов — 1953 чылдан бээр ажылдаан хоочун механизатор. Ооң удуртканы мал чеми белеткээр звено он бирги беш чылдың доозукчу чылының түннелдери-биле чер ажылының талазы-биле социалистиг чарышка республиканың звеноларының аразынга тиилекчи болган. Коллектив ниитизи-биле 1200 тонна мал чемнерин белеткээн, планын ийи катап ажыр күүседкен.

Ол бодунуң ынак мергежилинге оолдары Владимирни болгаш Викторну база хандыкшыткан. Олары ам адазы-биле деңге ажылдап турарлар. А. Гольцов оглу Виктор-биле кады «Беларусь» тракторнуң капитал септелгезин кылып турарын мында көргүскен.



ЧЕДИИШКИННИГ ДООСТУВУС

Ажыл-агыйның бүтү күш-ажылчы коллективтери он бирги беш чылдың болгаш доозукчу чылдың планныг онаалдаларын, социалистиг хүлээлгелерин чедиишкинниг күүсеткеннер. Сүт-бараан фермаларының коллективтери күрүнеге сүт садарының беш чыл планын 1985 чылдың сентябрьга чедир бүрүн күүседип алган болгаш чыл төнчүзүнге чедир пландан ажыр 620 тонна сүттү сатканнар. Ажыл-агый эрткен беш чылда күрүнеге эът садар планын, декабрь 1-ге чедир күүсеткеш, чыл төнчүзүнге чедир немей 115 тонна эът тапсырган. Хову-трактор бригадаларының механизаторларының ак сеткилдиг, бедик бүдүрүкчүлүг ажылдавышкын түңнелинде тараа культураларының эң бедик шынарлыг үрезинин садары планнан ажыр күүсеткенин келген. Ол ышкаш хөй чылдыг болгаш чаңгыс чылдыг сигенериниң, картофельдиң үрезинерин белеткээриниң сорулгазы база күүсеттинген. Ажылагый республиканың совхозтарынга эки уксаалыг аныяк малды өстүрүп бээрин бүрүн бодтандырган.

Нинтиниң малының баш санын өстүрерин, оон баш санын камгалаарын экижиткенивистиң түңнелинде малдың бүтү чүүл айыл-биле баш саны немежип орар. Тодаргайлаарга, мыйыстыг бода мал он бирги беш чылдың эгезинде турганынга деңээрге доозукчу чылдың төнчүзүнде 498, хөй 800, чылгы мал 110 баш хөй болган.

Ак сеткилдиг, кызымаккай күш-ажылы-биле коллективинде эш-өөрүнге хүндүткелдиг, ажыл-агыйның ёзулуг-ла чоргааралы болган ажыл-ишчилер бисте хөй. Чижээлээрге, Күш-ажылдың Кызыл Тук болгаш «Хүндүлелдиң Демдээ» орденнериниң эдилекчизи, дуржулгалыг механизатор А. Ф. Горбанюк бригадазының кежигүннери-биле кады агаар-бойдустуң таарымча чок чылдарында-даа черии болбаазырадырының деп-шилгелиг арганы чөп ажыглап тургаш, тараа культураларының бир гектар шөлүнден бе беш чылдың чыл бүрүзүнде 17—18 центнерден эвээш эвес дүжүттү ап келген. С. М. Тимеев бригадирлээн төп сүт-бараан фермазының коллективи доозукчу чылда бир саар инектен-не ортумаа-биле 2374 кг сүттү саап алгаш, республиканың сүт-бараан фермаларының аразынга тиилекчи болган а биске улуг чоргааралы болдурбушаан, он ийнги беш чылда оон-даа бүдүрүкчүлүг ажылдаарын даандырып турар. Эрткен беш чылдың баштайгы чылдарында, чижээлээрге, дөрт чыл мурнунда ол коллектив районда хожудангай фермага санадып, бир инектен ортумаабиле чүгле 1760 кг сүттү саап алгаш. Сөөлгү чылдарда коллективке күш-ажылдың сагыга-чурумуи экижиткенинин, саанчыларның, кадарчыларның ажылдаар, чүрттаар байдалдарын экижиткенинин болгаш В. Н. Курзакова, Н. А. Волошина, Ч. С. Оюн дээш эске-даа дээнган ажылынга харысалгалыг саанчыларның кызымаккай ажыл-ижинил ачызында ферма мүриакчыларның одуруунга кирип, коммунистиг күш-ажылдың бригадазы атты чаалап алган. Аңаа чергелештир эрткен беш чылда фермага улуг чаартылгалар болган: девискээрни херимизи, мал эмнээр тускай черии кылган, столовая, хем чуур чер, кызыл-булуң ажылдап турар, удавас мал ажылдыгларның тускай бажыңын тудары көрдүнген.

Мурнакчыларны адап тура, М. З. Родькин баштаан картофель өстүрүкчүлериниң звенозунуң дугайында чугаалаары база чугула. Коллективтиг көрээ ёзугаар ажылдап турар үш кижиден тургустунган бо звено доозукчу чылдың түңнелдери-биле картофель өстүрер звенолар аразында социалистиг чарышка республикада эң дээрге көргүзүлгелиг чедип алган. Звеноңуң кежигүннери хүлээнген ажыл-херээн медереливе-биле көрүп, Дуржулга станциязының эртем ажылдакчыларының ажылдап кылган технологтуг сүмелерин шын ажыглап келгенинин түңнелинде чаагай дүжүттү ап турар.

Он бирги беш чылда коллективтиг керээ аргазы-биле ажылдарынче ийи хову бригадазы, картофель өстүрер звено, Хадың-Аксы сүт-бараан фермазы шилчээш, ол талазыбиле багай эвес дуржулганы чедип алганнар. Он ийнги беш чылда ажыл-агый бүрүү-биле коллективтиг керээ аргазы-биле ажылдап эгелээрин шинитпирлээн.

Ажыл-агыйның ажыл-чорудулгазында эрткен беш чылда чедип алган чаа чүүлдериниң бирээзи — хөй кижилиг тудуг бригадазын тургузуп алганывыс. Ол бригада кыска хуусаада мал тургузар кажаа-хораларны немей тударын болгаш эде кылырын, чүртталга тудугларын тударын дургедедир арганы бээр.

Ажыл-агый он бирги беш чылдың сөөлгү ийи чылында хову ажылдарындан 826 муң, мал ажылында сүт бүдүрүлгезинден 834 муң рубльдиң арыг орулгаларын алган. Кадрларның, ылаңгыя тускай эртемнигленип ажылдап үнер-кинер чоруу сөөлгү чылдарда дыка кызырылган.

Он ийнги беш чылды эгелеп тура, эрткен беш чылда чедип алган чамдык чедиишкиннер-биле чергелештир чедир кылбаан чүүлдериис, четпестериис барын мынып апаар. Олар колдуунда мал ажылынга хамаарыжып турар. Ийи хойжу бригадавыс дүк кыргычырының планныг онаалдаларын чылдың-на күүседип шыдаавайн келген. Ону бо беш чылда үндезинии-биле өскертир дээш ам эртип турар хой олдаашкының организастыг эрттиреринің тодаргай хемчеглерин алган бис. Төрүүр хойнуң он ийи коданнарында шуптузунда тускай эртемнигленни быжыглаан, олар малчын коданнарга доктаамал барып, боттуг дузаны чедирип турар. Мал чемнери четчир. Малчыннарның амыдырал хандырылгазын экижиткен.

Ол ышкаш сүт саап алырын болгаш ону күрүнеге садарын моон-даа көвүдедир арга бисте бар. Сүт бүдүреринің технологтуг аргаларын шынгыы сагып, мал чемнерин рацион ёзугаар чарыгдаар болзувусса, бир инектен-не 2500—3000 кг сүттү саап алыры күүсеттинер деп санап турар бис.

Ажыл-агыйның партия комитеди, администрациязы кадрлар айтырыынче, ылаңгыя оларның билиг-мергежилии бедидеринче кичээнгейни салып турар. Амгы үеде ажыл-агыйдан он ийи чоланы мергежилии бедидери-биле ДОСААФ-та өөренип турар. Ол ышкаш мал ажылдыгларга механизаторларның ышкы өөредилгези доктаамал чоруп турар. Чоокку үеде Балгазының кёдээ профессионал-техниктиг училищезиниң филиалы бистинге ажыттынар. Аңаа өөредири-биле 24 кижи составтыг бөлүктү чыгган. Чүрттуң аңгы-аңгы өөредилге черлеринде ажыл-агыйның чоруткан студентилери өөренип турарлар.

Бо хүнерде ажыл-агыйның бүтү күш-ажылчы коллективтери СЭКП-ниң XXVII съездизин төлептиг уткуур дээш кажангызындан күжениишкиниг ажылдап турарлар. Мал ажылдыглар он ийнги беш чылдың баштайгы чылчының бирги кварталында күрүнеге 100 тонна эът садар планын февраль 12-ге чедир, сүт садарының — съезд эгелээринің хүнүге чедир күүседирин хүлээнген. А хову ажылчыннары февраль 23-ке чедир 4000 тонна үрезинии арыглап доозарын болгаш механизаторлар ол хүнге чедир часкы тарылгага ажылдаар болгаш хөрүн ажылдап кылыр бүтү техниканы септеп доозарын хүлээнгеннер.

СЭКП-ниң XXVII съездизинге үткуштур алган социалистиг хүлээлгелерин бедик бүдүрүкчүлүг, шалыпкын ажылдап тургаш ыяап күүседирии — дуржулга-бүдүрүлге ажыл-агыйының күш-ажылчы коллективтериниң ажыл-ишчилери боттарының кол сорулгазы деп санап турарлар.

А. ПОРОЖНЕВСКИЙ,
«Сосновское» дуржулга-бүдүрүлге ажыл-агыйының директору.



ТЕМПИЗИН КОШКАТПАС

Чаа беш чылдың баштайгы чылы эгелээн. Бригадавыстың эрткен беш чылда кылган ажыл-херектерин көөрге мындыг. Бригада он бирги беш чылдың планныг онаалдаларын, социалистиг хүлээлгелерин ажыр күүсеткен азы беш чылда тудуг-монтаж ажылдарын 1 млн. 155 муң рубльге кылган. Коллектив кежигүннери район төвүнде эмнелге комплекизиниң, 280 орунныг уругларга садының тудуунга киришкен болгаш совхозтар төптеринге чүртталга бажыңнарын тудушкан.

Тутканы бажыңнарывыс чүгле «эки» болгаш «сончуг эки» деп үнелеттинер дужаатгынары дээш кижи бүрүзү чүткүлдүг ажылдап турар. Доозукчу чылда Межегей суурга тудуп доосканывыс чүртталга бажыңы «сончуг эки» демдекке үнелеткен.

Бригада он бирги беш чылды, эгезинден тура коллективниг көрээ аргазы-биле ажылдап турар. Шупту алды кижи ажылдап турар бис. Аравыста хоочуннар-даа, аныяктар-даа бар. Хоочун тудугжу Александр Сайбель — аныяктарга үлегер-чижээн көргүзүп, аргадуржулгазын дамчыдып чоруурларның бирээзи. Сөөлгү он ай дургузунда ажылдан озалдаар, ажылга үмейн баар чоруктар чаңгыс-даа болбаан.

Амгы үеде Кочетово суурда ийи ааз чүрттаар бажың тудуунда ажылдап турар бис. Он ийнги беш чылда база-ла темпивис кошкатпайн ажылдаарын хүлээндивис.

В. БАЛДИН,
№ 585 КМК-да бригадир, РСФСР-ниң болгаш Тыва АССР-ниң алдарлыг тудугжузу.

БҮДҮРҮКЧҮЛҮГ АЖЫЛДААР

Совхозтуң тараажылары эрткен беш чылдың сөөлгү чылдарында бүдүрүкчүлүг ажылдааннар. Тараа культураларын тарып өстүрериниң технологтуг аргаларын чедимчелиг ажыглап келгенивистиң түңнелинде, бистиң бригадавыс доозукчу чылда бир гектар черден-не ортумаа-биле 13 центнер дүжүт алыр социалистиг хүлээлгезин ажыр күүседип, 15,3 центнер эки шынарлыг тараазы өстүрүп ажаган. Он ийнги беш чылда оон-даа бүдүрүкчүлүг ажылдаарын хүлээнгеннер бис.

Беш чылдың баштайгы дүжүдүңүн магадылалын тургузар дээш шөлдеривистиң күскү суггадын ёй-шаанда чоруткаш, ам органиктиг чемишчидилгенив төп турар бис.

Бо хүнерде бригаданың механизаторлары малчын коданарже, сүт-бараан фермаларынче мал чемнерии сөөртүрүнге киржип турар, а чамдыктарывыс техника септелгезинде ажылдап турарлар. Часкы тарылгага киржир техника аймаан шуптузун белениниң шугумузга тургускаш, ам комбайнар септелгезии доозуп тур бис.

Мээң чаа удуртуп эгелээн бригадам коллективтиг керээ аргазынче шилчип турар. Коллектив кежигүннери чаа арга ёзугаар ажылдаарынга сонуургалдыглар.

В. ГОЛЬЦОВ,
ССРЭ-ниң 50 чылы аттыг совхозта хову-трактор бригадазының бригадири.

АЖЫР КҮҮСЕТТИВИС

Бистиң Кулузуп сүт-бараан фермазының саанчылары, кадарчылары социалистиг чарышка идепкейлиг киришкенинин түңнелинде эрткен беш чылдың чыл санында сүт саарының болгаш ону күрүнеге садарының планын коллектив багай эвес боттандырып келген. Доозукчу чылдың түңнелдери-биле республиканың мурнакчы фермаларының одуруунче үнүп, бир инекке онааштыр 1850 кг сүт саап алыр социалистиг хүлээлгезин 1958 кг кылдыр ажыр күүсеткен.

Кандыг-даа ажылга кол күш — кижи. Фермавыста саанчыларның, кадарчыларның күш-ажылы механизастаттынган, амыдырал хандырылга байдалдары эки. Делгем чырык кызыл-булукувуска чыглып келгеш, ажыл-ижинвиске хамаарышкан айтырыгларны чугаалажып, арга-дуржулгавысты солчуп, зооветөөредилгеии эртирип, лекция, бесседаларны дыңнап турар бис.

Коллективте он алды коммунист бар. Олар ажыл-иште кол өзек болбушаан, чаа ажылдап келгеннерге байлак-дуржулгазын күзелдиниле дамчыдып берип турарлар. Коллективте күш-ажылды организастаана болгаш сагыга-чурум эки, саанчыларның, кадарчыларның идепкейи улуг.

Бо хүннерде бисте чаа беш чылдың бирги кварталының социалистиг хүлээлгелерин съезд муриунда күүседир дээш чарыш калбарган.

О. МОНГУШ,
мурнакчы саанчы, фермада партия эге организациязының секретары.
С. Тока аттыг совхоз.



«Россия» совхозтуң мурнакчы саанчызы Кара-кыс СҮВАК бедиткен хүлээлгени ап, тартиның XXVII съездизи ажыттынар хүнүн таварыштыр фермалардың планын күүседирии шинтпирлээн. Бодунга быжыглаан инектериниң ол амгы үеде хүнүүн-не 130-140 литр сүттү саап ап турар. Саанга эрткен чылын инектен-не 2350 килограмм сүттү саап алган.



«Коммунизмниң херели» совхозтуң хоочун хойжузу Сергей Мишакевич ЛАПЧАА малчыннар оргтузунда социалистиг харыштын каш удаа тиилекчизи болуп келген. СЭКП-ниң XXVII съездиниң төлептиг уткууру-биле төрүүр 100 хойдзинга 90-даа эвээш эвес хураганны алырын ол хүлээнген. Ам оон коданында хой олдаашкыны түлүктээн, хураганнарны онча-менди доруктуруп турар.

АЧЫ-ДУЗА ЧЕДИРИЛГЕЗИ КАЛБАРАР

Бай-Хаакта амыдырал хандырылгазының бүдүрүлге эргелеп 1986 чылдың эгезинден ажыл-агый чорудулгазының экономиктиг чаа негелделерин шиңгээдип алырынче киргеи. Чоннуң амыдырал хандырылгазы районнуң улус ажыл-агыйының чугула адырларының бирээзи болгай. Ында ажыл-херек канчаар чоруп турарының дугайында бүдүрүлгениң начальныгы Анна Васильевна Макарова-биле бистиң корреспондентивис Н. Ооржак беседалашкан.

— Көдээниң чоңунга ачы-дуза чедирилгезин экижидер, ооң хевирлерии калбартыр талазы-биле эрткен беш чылда эргеледнии ажыл-чорудулгазында кандыг чаа чүүлдер болганыл, Анна Васильевна?

— Бистиң бүдүрүлгеле социалистиг чарыштың девизи — «План — хоойлу, күүселде — хүлээлгевис, ажыр күүседири — алдар-ат». Ындыг девиз кижилерии ажыл-ишчи чүткүлдүг болдуруп, онаашкан планывыстың күүселдези дээш бот-харысалганы күштелдирип турар. Моральдыг идиг бериишкиндеи аңгыда, ажылдаарынга таарымчалыг байдалды тургузары — эки түңнелдерни чедип алырының чугула факторларының бирээзи болур. Бо талазы-биле эрткен беш чылда бистивисте элээн ажылдар кылдыгаи.

Даарыылга цехиниң мастерскаязын 1984 чылда ийнги разрядче шилчиткен. Амыдырал хандырылга комбинадчының эрги бажыңын алгыдып, септелге ажылларын кылган. Ында амгы үеде бөрт, чиик платьелер даараар цехтер болгаш кызыл-булуң бар, ук цехтериң шөлү улгаткан.

Эрткен чылдың төнчүзүиде амыдырал хандырылга комбинадының чаа бажыңынче көштүүс. Ында радиотелеаппараттуралар септээр цех, чурук тырттырар салон, баш таарар чер, хөлезилел пунктузу болгаш администрация, контора аппарады киргеи. Бо дээрге, кижилерниң ажылдаарынга байдалдарының экижээни-дир.

Ол ышкаш Кочетово, Владимировка суурларда комплектиг хүлээп алыышкын пунктуларының шөлүн делгемчиткен, өрээлдер немешкен. Дүрген суурда комплектиг хүлээп алыышкыныың чаа, пунктузуи ажыткан. Ук пункт «Сосновское» дуржулга-бүдүрүлге ажыл-агыйының малчыннарынга, көдээ ишчилерчыге 15 муң рубльдиң ачы-дузазын чедирген.

Чиик платье даараар цехти чаңгыс чай нарядче, күш-ажылчы киржилгенің коэффициентизин ажыглавышаан ажылдаарывче 1984 чылда шилчиткен. Күш-ажылды организастаарының депшилгелиг чаа аргазын шиңгээдип алгаеске пунктулар коллективтин



ЧУРУКТА: Бай-Хаакта даараныылга дегиниң даараныкчылары Екатерина Пустозерова, Монгуш Чойгана, Надежда Мистрюкова СЭКП-ниң XXVII съездизинге алдар болдурган чарыштың мурнуу одуруунда.

ныындан бригаданың көргүзүлгелери бедээн. Цех планын үргүлүү ажыр күүседип турар, сагыга-чурум экижээн, күш-ажылдың бүдүрүкчүлүүн улгаткан. Чүге дээрге, кижи бүрүзүнүң ажылдап алган акшазы — ажылдаан шагындан, разрядындан болгаш күш-ажылчы киржилгезининң коэффициентизинден хамааржыр апарганы онаашкан ажылы дээш кижилериниң харысалгазын бедидип турар,

— Он ийнги беш чылды кайчаар эгелеп турарыңарны сонуургадып көрүүлеер.

— Баштайгы чылда ачы-дуза чедирилгезиниң планныг онаалдазын декабрь 29-та күүседир, чыл планындан ажыр ачы-дуза көргүзерин 600 рубльге сайгарар, продукциияны 1200 рубльге бүдүрүп үндүрер, күш-ажылдың бүдүрүкчүлүүн планнаттынганындан ажыр 1 хуу бедидер болгаш оон-даа ганизастаары дээн ышкаш,

Оон ангыда чагыкчы кижи чагыын ап тура, демдек салырын квитанциияның артыкы талазында айтып кээп: чагыгны күүсеткенииң шынары, хуусаазында кылганы, чагыкчылар-биле харылзажырының культуразы дээш тус-тузунда көзенектерге «эки», «чүтээр», азы «багай» демдекти салыр. Ону январьдан эгелей бергеи бис, моон соңгаар-даа доктаамал чурумчудар апаар.

Кандыг-даа ажыл-херектиң күүсеттинери ында кижилериниң кызымак ажыл-ижиндеи хамааржыр болгай. Бистиң коллективте аңгы-аңгы нацииның кижилери аразында эпнайырадыг ажылдап, планныг онаалдаларын, социалистиг хүлээлгелерин ажыр күүседип турарлар. Аныяктарның дагдыныкчызы, бүдүрүлгечи хоочуну Александра Шыырайовна Серен хүндүлүг дыштанныгаже үзүе-даа, ажылдап, үлегер-чижекти көргүзүп турар. Аныяк специалист, паркакаар Рамса Оюн партия кежиигүнүүң кандидадыга киреринге белеткенип турар. Бышкак идиктер даараар мастер А. Я. Ежаков планын 130—140 хуу күүседип келген.

Даарыыр цехте бригадир Н. А. Мистрюкова ажылды билдилиг удуртуп турар. Ында даараныкчылар С. Норбу, Е. Галактионова, Е. Нефедова болгаш оон-даа өскелер мурнуку одуругда.

Ажыл-агый чорудулгазының чаа негелделериниде тус черии байдалынга таарыштыр кылып болур чүүлдер-ле хөйдүр. Чижээ, чагыкчыга таарымчалыг байдалды тургузары, ачы-дуза чедирериниң хемчээлин көвүдедир; чагыгны күүсеткенииң шынары, хуусаазында кылганы, чагыкчылар-биле харылзажырының культуразы дээш оларның демдектер салырын чурумчудары дээн ышкаш айтырыгларны амыдырал хандырылга будурулгезиниң удуртулгазы, специалистери кичээнгейниң төвүнге тургузар ужурдут.

УЛАМ ЭКИЖИР

Эрткен беш чылда алган социалистиг хүлээлгелерии бригаданың малчыннары чедиишкиннинг боттандырганнар. Ылаңгыя дүк кыргын алырының социалистиг хүлээлгези элээн ажыр күүсеттинген: беш чылда бир хойдан-на 3,8 кг дүк кыргыыр тургаш 3,96 килограммны кыргаан. Бригаданың кежигүннеринден республика чемпиону, дуржулгалыг хойжу И. П. Сафонов, К. Арнак, Ш. Кунгаа олар кызымак ажылдаанывыг маңаа демдеглээрии өөрүнчүр. Оларда хойнуң продуктулуун бедидер талазы-биле хөй арга-дуржулга мөөнеттинген.

Бедик көргүзүглерии чедип алганывыска совхозтуң удуртулгазының, тускай эртемниглериң хүн бүрүде чедирип турар боттуг дузазы, сагыш салыышкыны, социалистиг чарыштың эки организастааны база боттарывыстың талавыстан чүткүлдүг, демниг, быжыг сагыга-чурумнуг ажылдаанывыс дузалыг болган. Ынчангаш он ийнги беш чылда оң арга-дуржулгавысты моон-даа хандыр байлакшыдып, чаа-чаа арга-дуржулгаларны ажыглап тургаш, күш-ажылчы чедиишкиннеривисти улам экижидер сорулгалыг бис.

Бо хүннерде баштайгы чылдың кыштаглаашкыны чоруп турар. Ону эрттирип турарывыс багай эвес. Кодан бүрүзүнде мал чемнери чедиртиигеи, хойларга рацион ёзугаар бээринге четчир. Коданнарның хөй кезиинде үлегерлиг кажааларны туткан. Хой олдаашкынында сакманныг арганы ажыглап турарывыс чаш малдың баш санын онча-менди камгалап алырынга дыка таарымчалыг болуп турар.

Малчыннарның амыдырал хандырылгазы база чогумчалыг. Малчын өг-бүле бүрүзү үнаар-бажыңныг. Балгазын сельпозуның автомагазиннери хойжуларга эргежок чугула барааннарны график ёзугаар эккеп бээрии чаңчыл болган. Почта чедирилгезин база-ла саадатпайн турар. Черле ынчаш, бригада кежигүннериниң чедиишкинниг ажылдаарынга байдалдарны болдунар шаа-биле тургускан. Ынчангаш малчыннар ажыл-херек оларның бот-харысалгазындан улуг хамааржыр ээрзии эки билирдер.

В. ЧУСТИЛЬ,
бригадир.
«Революцияның чалбыыжы» совхоз.



ЧУРУКТА: Межегей суурда үзелтүр болгаш өзүп-чем барааннарының магазиннери.

Саннар, фактылар

⊙ Таңды райында тараа культураларының шөлү 43-45 муң гектар, картофельдиң 800 гектар, ногаа аймааның — 150-160 гектар чедип турар.

⊙ 1985 чылда район тараа бүдүреринің планыи 111,4 хуу, күрүнеге тараа садарын 104,5 хуу күүсеткен.

⊙ Районнуң ажыл-агыйларында 11647 баш мыйыстыг бода мал, 90 мун ажыг хой, 1536 баш хаван, 1527 баш чылгы мал, 206 санныг теве бар.

⊙ Доозукчу чылда район эът садарының планын 2,9 хуу, дүктү 0,3 хуу ажыр күүсеткен.

⊙ 1985 чылда үлетпүр продукциязын 7340 мун рубльге бүдүрген, 7480 мун рубльге сайгарган. 1980 чылга деңээрге, үлетпүр продукциязын бүдүрери 29 хуу, сайгарары 27 хуу өскен. Күш-ажылдың бүдүрүкчүлүү (үлетпүрде) 5 чыл дургузунда 2,6 хуу болдээн, үлетпүр продукциязының бот-үнези 1,7 хуу азы 607 мун рубльге чиигээн.

⊙ Беш чылда районнуң үлетпүр бүдүрүлгелери пландан ажыр 573 муң рубльдиң продукциязын бүдүрген, 391 мун рубльдиң продукциязын сайгарган.

⊙ Эрткен беш чылда чоңнуң калбак хереглел барааннарын 331 мун рубльге бүдүрүп үндүрген. 1985 чылда ооң хемчээли 1980 чыл-биле деңээрге 77,7 хуу өскен.

⊙ Он бирги беш чылда 44,9 млн. рубльдиң кол фондуларын ажыглалга киирген. Чүртталга объектилериниң тудуунга 8 млн. ажыг рубль капитал салыышкыннары шиңгээдип алдынган.

⊙ Он бирги беш чылда районнуң улус ажыл-агыйынга капитал салыышкынары эрткен беш чылдаазыбиле деңээрге 30 хуу өскен.

⊙ Он бирги беш чылда 23656 дөрбелчин метр чүртталга шелун, Владимировка суурда 140 орунныг, БайҺаакта 280 орунныг уруглар садтарын, эзиртпес суксуннар кылыр цехти ажыглалга киирген.

⊙ Чылда 3 млн. кезек туувйбу бүдүрер цехти Балгазының ыяш ажыл-агыйында чазанылга мастерскаязын, 800 баш инекке, 240 баш бызаага, 7086 баш шээр малга кажаалалары, «Революцияның чалбыыжы» совхозта 10 мун шээр малга семиртилге черии, хой кыргыыр пунктуну, кыштагларда 18 чунар-бажыңны тудуп дооскан болгаш 18 хойжу коданны электрижиткен.

⊙ Амыдырал хандырылгазы 15 аңгы хевирииң ачы-дузазын чедирип турар. Бир чүрттакчыга онааштыр 14 рубль 65 копеектиң ачы-дузазын чедирген, ооң иштинде көдээ чүрттакчы бүрүзүнге — 16 рубль 53 копеек чедип турар.

⊙ Чүртталга-коммуналга ажыл-агыйны 1985 чылда 42 муң рубльдиң ачы-дузазын чедирген, Бай-Хаакта хем чуур черии эрткен чылын ажыктаны чүрттакчы чонга кончуг таарымчалыг апарган.

⊙ Районнуң автотранспорту (Хову-Аксының АТБ-зи) беш чыл дургузунда 1084 муң тонна чүүкту сөөрткен, 11652 муң пассажирлерни аргыштырган.

⊙ Көдээ ажыл-агыйда 502 трактор, 244 комбайн, 440 чүүк машиназы бар.

⊙ 16 нинти билиг школазында 5372 өөреникчи өөренип турар. Чыл санында районнуң школаларынга 35—40 башкы чемежип турар.

⊙ Школа назыны четпээн 24 уруглар албан черлеринде 1700 бичии чаштар хаара туттунган.

⊙ Районда массалыг 30 библиотеканың ном фондузу 368 мун чедип турар.

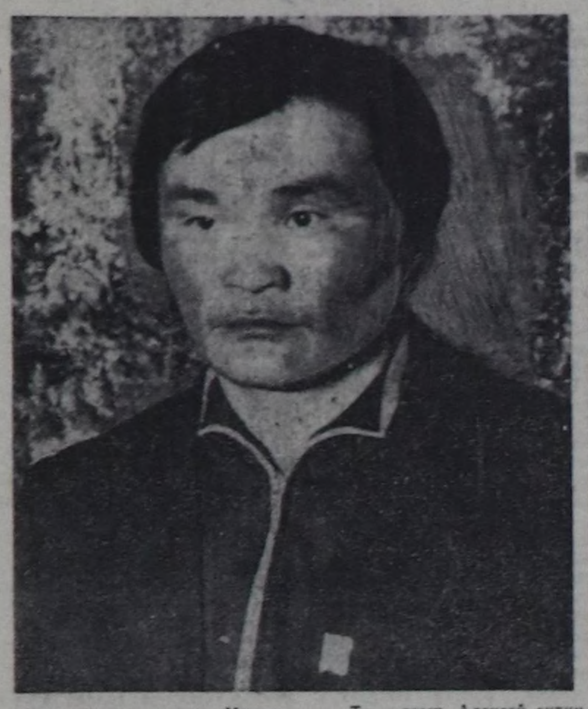
⊙ 16 клуб албан черлерии, 20 киноустановка бар. 1985 чылда 354305 көрүкчү 4040 кинога келген.

РЕСПУБЛИКА ЧЕМПИОНУ: ооң күш-ажылчы портреди

ТУРУГ БАЖЫНДА ЫР

МӨГЕН-БҮРЕНДЕ дески чер ховар. Шуптузуп чалым хаялар бүргээн, кадар оъттуг мээстер долган. Ол мээстерниң аразы-биле шапкын агымныг хемчигештер чаржып бадып чыдар. Олар чазын, хар эрип турда, маңын дүргедедип, шулурааш ырызын улам китке-дип эгелээр. Чай дүжүп, Мөген-Бүренниң сөөм четпес кадар оъду өң кирип турда, аксын тыртқан аът дег, маажым маңныг апаар. А күскээр, шартылаалар даглар аразынга аян тудуп, тей кедээзинде хүннүң херелдери чер кырын шоңуп турда, ол хемчигештер көстүр-көзүлбестеп. харын-даа чамдыктары чер иштинче киргилей бергилээр. Соолганы-даа билдинмес, түр када чашты бергени-даа билдинмес.

Мөген-Бүренниң ол ойзагай каас-чараш бойдузунга эргеленип, ол кадыр дагларның, кокна оруктарның, шулурааш хемнериниң өпей ырын дыннап өскен, ол ырга үдеттиргеш, бодунуң хостуг үнүн туруглар бажында ырлап чоруур аныяк оолга дужар, оон-биле хөөрежир, бодунуң дугайында хөй эвес сөстерин дыннаар аргалыг болган мен. Ооң чылдагааны — 1985 чылдың республика чемпионнарының даазызынга «Алексей Тажы» деп атты пончаанымда. Алексей Тажыны адап, сурап чорааш ол онзагай бойдусту көргеним, ажылгыр оол-биле танышканым ол.



Алексей Тажы — 29 харлыг. Ол сес класс дооскаш, ада-иезинге аалынга сарлык кадаржың эгелээн чүве-дир. Ооң акызы Данил-даа, угбазы Шура-даа ада-иезин салган сарлыкчы болбаан. Алексей база-ла ол мергежилге артарын бодавайн чораан. Шериг баргже чедир дузалаш-ылаш, ооң ёске мергежил шилип алыр болдаан. Сарлыкчының ажылы чымыштыг. Ол кыштың тос-тос соогунда тайгадаскылче үнер, хаялар аразындан кадар оът чулуп чиир мал. Ону шыдаар-ла кижи кадарар.

Алексей шыпап-ла шеригден халашкаш, автошколага кирип алган. Чартык чыл эрткенде ол чолаачының шынзылгазын холга туткаш, төрээн совхозу «Мөген-Бүренге» машина башкара берген. Ачазы чок апарган, а авазы Чалгааравас Эрененовна база суурга көжүп келген. Иезиниң эң-не даянар кижизи Алексей арткан. Ооң улуглары өөренири өөренип, ажылдаары ажылдап чоруткан. А бичиилери Кан-оол биле Анчымаа школага өөренип тургайнар.

Алексей руль артынга үр болбаан, алды ай хире болган. Бир хүн малчынарга сула чедирер деп турда, совхоз директору Саая Кара-оолович Шыдыраа ону биче када манаарын дилээн. «Бөгүн баар аадарың ырак эвес-тир, четтиге бээр сен, мен ажылды шыпкарыптайн, оон хөөрежир бис» дээн. Хоочун партия, совет, ажыл-агый ажылдакчызы шеригден чаа келген «балдыр-бээжеэ»-биле үнүү хөөрежир боор деп, Алексей дчка болганган.

Ур-даа болбаанда Саая Кара-оолович ону кабинединче чалаан. Оюн-каткылыг, омак-сергек чаны-биле Шыдыраа дарга ооң авазының кадыкшылын, угбазының, акызының кайда өөренип турарын соонуургаан-даа. Оон адак соонда директор мынча дээн:

— Сээң амыдыралыңны ёзу барымдаалап эвес, шын сеткил-биле сонуургап ордум. Чүге дээрге, сенээ нарын ажыл дагзыр дээш. Өг-бүледе байдалың эки-дир, ам чүгле бодундан хамаажыр.

— Кандыг ажыл, дарга?

— Сарлык кадарар кижи херек. Дүшкан кижиге ону хүлээдип болбас болгай, ооң азы-чаның билир кижи херек. Боданып, шилип көөрүвүске, сен тааржыр-дыр сен. Албадавайн тур бис, багай эвес чоладачы сен, аван-биле сүмележип көр.

Дарганың саналын иезин иезии-силе деткээн:

— Ийлээ кадарар бис, оглум. Дузалакчылаар мен. Үргүлчү сарлык аразынга өөреген кижиге суурга орарга ышкаш ышкаш чүве-дир. Туруг, хая бажынга үнүп алгаш, чоргаар эвир ышкаш октаргайны одурту кайган орарга, магалыг болбазыкпе.

Ол 1979 чыл турган. Мөген-Бүренниң шоораннарының аразында тырып каан ышкаш кезек-кезек харларның шылбыртыннап эрип чыткан үези. Алексей 300 баш бызаа хүлээп алгаш, Сарыг-Хову деп черже көжүп үнүпкен. Ынчан ооң сеткилинге даглыг черниң ырызы өөскүвээн, сарлыкчы деп атка белеткенмээн, ажыг-шүжүг көрген иезин часкарып, кезек малчынаарын бодаан. Суурже кирип, катап руль артынга орунтарын бодап чораан.

— Ийи-үш чыл ажылдапкаш, катап чолаачылай бээр мен. Чаа машина дилээр мен —деп, ол дешкилешкен быззааларның соонче көрүнмүшаан, бодап чораан.

Үениң маңы билдинер эвес. Ол часты, чайны өттүр кадарган быззаазы күзүн элээн доруп, молдурга чеде берген. Келир чылында —хунаннаар. Ол 300 баш сарлын Алексей саначаас, шуптузуп аназа таныыр. Одаржай кел чорда, онча-лай көрүптер: мал бүрүзү боду чоруур одуруглуг, туруштуг болгай. Бирээзи чок болза-ла, Алексей дораан эскерип каар.

Үе ЭРТКЕН тудум Тажы азыраан малынга улам хандыышаан. Аас-сес чок адыгуузун мал безин кижиге эргим апаар. Ооң суурже көжүп кирер дээш бодалы чоортуу ырап бар чыткан.

1982 чылдың когурумнуг чазын Алексей кажан-даа утпас. Ынчан сарлыын эң баштай оолдатканы ол. Сарлык апрель айда төрүүр болгай, хүн караа чымчап, хүн дурту узап турда аан. Ынчалза-даа ол үеде Мөнгүн-Тайганың бойдузунуң ширини чаңы хевээр турар. Ам арта сарлыкка чылыг кажаа тудар эвес, ол ажык өдекке төрүүр мал. Быззаазы чаш, ыдыргай болур. Ол дораан-на сириңейдир донуп эгелээр. Алексей ону дораан-на кидис-биле шуглаптар. Оон башка соскка алзыр, аарыыр, хоразр. Мурнунда Алексей чеже-даа быззаа хүлээп ап турган болза, бо удаада элээн сүрээдеп турган. Чүге дээрге, совхозтуң аңаа бүзүрээш хүлээткен малының төлүн ажаап турары бо. Харыысалга ында.

Кидис чавычакпаан быззааны он шаа хире хонук доруктурар. Ол үеде ооң кидизин ап кагбас. Кажан буттарынга быжыг туруп, иезиниң эмин боду эзертер, оон туржук, дешкилей каалтып турар апаарга, ам адырар. Бо хүлээлгени Алексей баштайгы чылдарында авазы-биле кады күүседип келген. Оглуңуң ажылгырын Чалгааравас Эрененовна тергиин эки сылыр болгаш аңаа идегээн даа.

Тажы сарлык кадарын эгелээнден бээр черле куду көргүзүглүг болуп көрбээн: 1982 чылда төрүүр чүс баш сарлыкка онаалтыр 90 быззаа алган, дараазында чылын — 95, 1984 чылда — 97, а эрткен чылын — 100 болган. Чемпион атка чедир эрткен беш чылда ооң тудуп келген шылгалдазының түнели бо. Ындыг бедик көргүзүглерин канчап чедип алганын оон совуургадым.

— Та —дээш, Алексей эктин кысты. — Ажылдап-ла турар кижи мен, онзагай чүве-даа чок.

Ындыг харыы баштай мени кайгаткан. Чедиишкиннериниң чажыдын ажыдар хөөнү чок деп бодаан мен. А кажан «Мөген-Бүрен» совхозтуң директору Ө. Ооржак, партком секретары Ө. Салчак болгаш ооң сарлык кадарчылары-биле чугаалашкаш, ол харыының утказын билип алдым.

Алексей Тажы ажыл-ишке дыка кежээ кижи боон-тур. Быддамыштаар, чүве чылзыр хөөнү чок. Кандыг-даа ажылды чуду-каралавас, ыяап-ла эчизинге чедирер. Ол ынчаар чанчыккан, ынчаар кижизиттинген. Эчизинге четпээн болза, ооң сагыжы оожургавас. Кажан сарлыы оолдап турда, ооң уйгу-чыдыны-даа уттундурар. Дүктүг негейин кеткеш, сарлыктарының аразынга кылаштап тура хонар. Чаа төрүттүнгеннерин улаштыр чавычакпаар, эргилериниң «хөйленнери» «ештине бербээн бе дээш хынаар. Малы дээш ооң сагыш-сеткилги дыка аарыыр. Ынчангаш, «онзагай чүве чок, ажылдап-ла тур мен» дээриниң чылдагааны ында. Чалгаа кижи сарлык малдан шыдавас.

Тажы бодунуң дугайында чугаалаарынга база хөөнү чок кижи болду. А чангыс бригадада ажылдап турар эш-өөрүнүң дугайында хөөрей бергендe, олудун безин чазаптар. Бригадада 10 кодан бар, ында мурнакчылар хөй дээрзин салаа базып санап орду. Ылаңгыя хоочун малчын Холай-оол Кыдырашович Донгактың дугайында эң-не чылыг сөстерин чугаалады. Ажыл-амыдыралымга идегелдиг сүмелекчим болган кижилериң бирээзи дээр. Шынап-ла Алексейге арга-сүме херек апарза, үргүлчү ол аалга баар кижи-дир. Бир катап мурнакчылар дансызы тургузуп тура, ол ийиниң аттарын холуштур-даа бижип турган чер бар.

Кызылбай Тарын-Базырны Алексей ажок хүндүлеэр. Чаа-ла сарлык кадарын эгелеп турда, Кызылбай ооң аалынга үргүлчү кээр, ажыл-херээн сонуургаар, арга-сүмезин база кадар турган. А ээң баштай сарлык хүлээп алгаш, аралажып эгелээн кижизи Вячеслав Комбуга Алексей четтиргенин илередип чоруур. Бот-тускайлаң мал кадарын эгелээн кижиге идегелдиг сүмелекчи херек. Ындыгларының бирээзи Вячеслав Комбу болган.

ЭРТЕНГИ хүн даглар аразынган бакылап кээр, ооң чергелдери Мөген-Бүренниң сүүрлеринге дээп турда, шоораннар аразындан ыр дыналып кээп, делгемнерже тараар. Ол — Алексейниң ыры-дыр. Ыракта кээп турар ыры Алексейниң кадайы Айланмаа Хүреш-ооловнаның сеткилинге чоок дээр. Ол дээрге, күш-ажылдың, ынакшылдың, даартагы хүнге бүзүрелдиң ыры-дыр.

Д. ЧЫДЫМ.

ЧУРУКТА: А. Тажы.
В. АНДРЕЕВТИҢ фотозу.

Акы-дуңма партиялар—съездилериниң бүдүүзүнде

ЧССР: чон болгаш партия чаңгыс эптиг

Чехословак коммуунистер мартта болур болгаш чурттуң политиктиг амыдыралынга кол болуушкун болур боттарының XVII съездизинге уткуштур улуг чедиишкиннерлиг бар чоруур. Чедиги беш чылдың (1981—1985 чылдар) дүжүүкчү чылы — 1985 чылла ЧССР-ниң улус ажыл-агыйының хөгжүлдезиниң түнелдери ЧКП-ниң социал-экономиктиг политиказын боттандырарынга дыка улуг салыышкын болган. 1984 чылдыынга дегиээрге, национал орулга 3,3 хуу, үлеттүр продукциязының хемчээли — 3,4 хуу немей өскен. Көдээ ажыл-агый бүдүрүүшкүнүң планы ажыр күүсеттинген. ЭДЧ чурттарыбиле, хамыктың мурнунда — Совет Эвилели-биле ЧССР-ниң экономиктиг болгаш эртем-техниктиг харылзаалары база кады ажылдажылгазы калбарып, ханылаан. Бодунуң социалистиг хөгжүлдезинге республика бурунгаар улуг базымны кылган.

Ынчалзажок, чедип алган чедиишкиннериниң дугайын чугаалап тура, чехословак коммуунистер партия эге организациняларынга отчет-сонгулдалыг кампания чоруп турарының үезинде болгаш районнарның партия конференцияларынга кол кичээнгейни чаа негелделерже үлаандырган. Чурттуң экономиказының мурнунга ол негелделер бүдүрүлгени интенсификастаарынче ЧКП-ниң стратегтиг үланыышкынының боттандырарын, күш-ажылдың улустар аразынга социалистиг хуваалдазынга ЧССР-ниң идепкейлиг киржилгезин көрүп турар.

Бөгүн партия организациялары ажылчыннар болгаш бүдүрүлгелер коллективтериниң боттарының ажыл-чорудулгазын сайзырангайжыдар талазы-биле тодаргай сорулгаларны шинтпирлеп, четпестерни илередип, күш-ажылдың ажыктың болгаш продукциянын шынарын бедидер, эртемниң болгаш техниканың чедиишкиннерин шингээдип алыр, оларны практикага дүрген неп-тередир талазы-биле тодаргай саналдарны киирип турар дээрзин партия эге организацияларынга отчет-сонгулдалыг кампания болгаш райпартконференциялар долу хемчээлге бадыткаанын ужуражышкынынарга беседалар үезинде чехословак коммуунистер демдеглеп турар.

ЧКП ТК-ның Президиумунуң кежигүнери, ЧКП ТК-ның секретарылары, партияның төп аппарадының харыысалгалыг ажылдакчылары киришкен эге организацияларга болгаш райпартконференцияларга отчёт-сонгулдалыг кампания үезинде ыңчы-кара чок, шүүмүүлелдиг саналдаашкынар, партияның политиктиг чедишкен чоруунуң болгаш дайынчы арга-шинээ-ниң бедээнинин, инитилелдиң амыдыралынга ооң авангардчы ролюнуң күштелгенининң дугайын чугаалап турар-дыр деп, «Руде право» солун бижээн. Бүдүрүлгелерде, көдээ ажылагый кооперативтеринде болгаш күражыл-агыйларда, дээди өөредилге болгаш албан черлеринде коммуунистер өөң келген чугула сорулгаларны ажыл-херекчи чугаалажып, бүдүрүлгени организастап турарында четпестерни үзуткаар, партияның болгаш күрүнеңиң сагылга-чуруумун быжыглаар талазы-биле тодаргай саналдары киирип турар.

1986 — 1990 чылдарда болгаш 2000 чылга чедир үеде ЧССР-ниң экономиктиг болгаш социал хөгжүлдезиниң Кол угланыышкынарының төлевилелин солуннарга парлааның республиканың коммуунистери болгаш бүгү ажылчы чоннары улуг совуургал-биле үткаан. ЧССР-ге социалистиг тургузуушкунуң сорулгаларын амыдырала идепкейлиг боттандырарынче чехословак коммуунистерни болгаш республиканың бүгү ажылчы чоннарын ол документ үгландырып турар, ЧССР-ниң 2000 чылга чедир социал-экономиктиг хөгжүлдезиниң кол сорулгаларын чедип алыр төлээде, амгы, сёскки беш чылда-ла 1985 чылдыынга дегиээрге, национал орулганың 18—19 хуу немей өзерин хандырган турарын чедип алыры эргежок чугула дээрзин бүгүде эки билир. Ол немеч өзүлдениң 92—95 хуузун күш-ажылдың бүдүрүкчүлүүн бедиткенинин күсели-биле чедип алыр үжурлуг. Сорулга чиик эвес. Ынчалза-даа ол сорулгаларны чедип алырынга ЧКП-ниң болгаш чехословак ажылчы чоннарның күжү четчир. Чугула сорулгаларны шинтпирлээрин СЭКП-ниң ленинчи ёзу-биле көөр чоруу, СЭКП-ниң XXVII съездизинге совет улустуң белеткелининг үезинде парлаттыынган документилер бистерге сорук киирикчи чижек болуп турар деп, олар беседаларга чугаалап турар.

Коммуунистер чугаалажып көрүп дээш ЧКП-ниң Уставының төлевилелин саналдаттынган ескерилгелери-биле солуннарга парлааны бодунуң XVII съездизинге партияның белеткелининг үезинде улуг болууштандырарынче чехословак коммуунистерни болгаш республиканың бүгү ажылчы чоннарын ол документ үгландырып турар, ЧССР-ниң 2000 чылга чедир социал-экономиктиг хөгжүлдезиниң Кол угланыышкынарының төлевилелин солуннарга парлааның республиканың коммуунистери болгаш бүгү ажылчы чоннары улуг совуургал-биле үткаан. ЧССР-ге социалистиг тургузуушкунуң сорулгаларын амыдырала идепкейлиг боттандырарынче чехословак коммуунистерни болгаш республиканың бүгү ажылчы чоннарын ол документ үгландырып турар, ЧССР-ниң 2000 чылга чедир социал-экономиктиг хөгжүлдезиниң кол сорулгаларын чедип алыр төлээде, амгы, сёскки беш чылда-ла 1985 чылдыынга дегиээрге, национал орулганың 18—19 хуу немей өзерин хандырган турарын чедип алыры эргежок чугула дээрзин бүгүде эки билир. Ол немеч өзүлдениң 92—95 хуузун күш-ажылдың бүдүрүкчүлүүн бедиткенинин күсели-биле чедип алыр үжурлуг. Сорулга чиик эвес. Ынчалза-даа ол сорулгаларны чедип алырынга ЧКП-ниң болгаш чехословак ажылчы чоннарның күжү четчир. Чугула сорулгаларны шинтпирлээрин СЭКП-ниң ленинчи ёзу-биле көөр чоруу, СЭКП-ниң XXVII съездизинге совет улустуң белеткелининг үезинде парлаттыынган документилер сорук киирикчи чижек болуп турар деп, олар беседаларга чугаалап турар.

Коммуунистер чугаалажып көрүп дээш ЧКП-ниң Уставының төлевилелин саналдаттынган ескерилгелери-биле солуннарга парлааны бодунуң XVII съездизинге партияның белеткелининг үезинде улуг болуушт

Таңды район | **XXVI • СЪЕЗДИДЕН СЪЕЗД ЧЕДИР • XXVII**

СУУРЛАРГА, КОДАННАРГА ЧЕДИР

«Библиотека талазы-биле чонну эки хандырары дээш» девизтиг социалистиг чарышка Таңды районуң 30 библиотеказы, ооң иштинде Культура министерстводунуң 15, школаларның 11 болгаш өске ведомстволарның 4 библиотеказы киришкен.

Районуң библиотекалары 17723 номчукчуну хандырып азы чонуң 83 хуузуи хаара туткан. Ооң иштинде нийтилел-политиктиг номнарның номчукчулары 17 хуу, көдээ ажыл-агыйның 6 хуу болуп турар.

1984 чылга деңнээрге, 1985 чылда школа библиотекаларының ажылы эжиждээн. Сөөлгү үеде чонуң ном номчуурунче хаара тударынга көдээ черлерде библиотекаларның ажылы идепкейжээн, көжүп чоруур 228 библиотекада 3253 номчукчу хаара туттунган болгаш инити номчукчуларның 21 хуузу чедип турар.

Улуг Тынлелгениң 40 чыл оюнга алдар болдурган шериг-патриотчу кижизидилге темаларынга элээн ажылдарны библиотекалар организастаан.



Таңды районуң төвү Бай-Хаакта Культура бажыңының ажылдакчылары чонуң культурлуг дыштанылгазын солуң кылдыр организастаарынче сагыш салып турарлар. Партияның XXVII съездизинге тураскааткан уран үүл көрүлдезинге ол суурда үлетпүр бүдүрүлге коллективтери идепкейлиг киржип, концерттерни белеткеп, ажылчы чонга уран талантызын бараалгадып турар.

ЧУРУКТА: Культура бажыңының ажылдакчылары Сергей Дамчан, Владимир Ондар, Жения Оюн концерт белеткелинде.

Солуң утка-шынарлыг кежээлер, номчулга конференциялары болгаш диспуттар болгулаан. Аңаа дайынның болгаш күш-ажылдың хоочуннары, шеригге ыдыктыг хүлээлгезин эрттиргеш келген аныяктар-биле ужуражылгаларны база чоруткулаан. Ол ышкаш «Кым-даа, чүү-даа уттундурбаан», «Дайынның кадыг-берге чылдарында», «Чонуң мөнге сактыышкынында» деп темаларга номнар делгелгелерин кылгылаан. Шериг-патриотчу темаларга хамаарышкан номнар айыл организастап эрттиргилээн бис.

Идей-политиктиг, шериг-патриотчу кижизидилге темаларынга ажылдың кол соруглазы болза, буржуаз идеологияга удур чонну, ылаңгыя аныяк өскенни кижизидериниң шынарын бедидери болур. СЭКП Төп Комитединиң «Культура албан черлерин болгаш спорт тудугларын ажыглаарын улам эжиждер талазы-биле хемчеглер дугайында» болгаш арагалаашкынны болгаш алкоголизмни узуткаар дугайында доктаалдарның негелделеринге дүүштүр районуң партия, совет, комсомол болгаш хөй-ниитиг организациялар-биле кадыг библиотека ажылдакчылары эвээш эвес ажылдарны кылып чоруткан. Чонуң культурлуг дыштанылгазын болгаш хостуг үезин организастаарынга таарымчалыг байдалларны тургузуп, «Арага ишпес чорук—амыдыралдың негелдези» деп кыйгырыгның адаа-биле ажылдап келген. Библиотекаларда «Арага дээрге — кадыкшылдың дайзыны», «Арага ишпес чорук — амыдыралдың негелдези» деп темаларга номнар делгелгезин организастаан.

Күш-ажылчы коллективтерге амыдыралдың совет хевирин, ооң чеднишкиниерин көргүскен лекция, беседаларны, тайылбыр ажылын кылып келген. Чер-черлерге чаа номнарның көрүлде-делгелгезин, «Медээлер хүнүн», «Специалист хүнүн» эрттиреринга доктаамал турумчуткан.

Чонга чаа медээлер чедиреринге библиотекаларның ажык-дузазы өскен, көжүп чоруур пунктуларның саны көвүдээн, кижилерни ажылдап турар черлериниге ном-сеткүүлбиле хандырарыи чедип алырын оралдажып келген бис.

Таңды районуң төпчүткен библиотека системазы суурларда салбырлары-биле кадыг малчыннарга ном чедирерин докгаамал организастап турар. Малчын кыштагларда, фермаларда «Малчынның булудуз» дерип кылгылаан. Оон кадыкчылар, саанчылар боттарының ажылынга херек номнарны бижидип ап, мурнакчы дуржулга-биле таныжып, ону өөренип турарлар. Малчыннарның 175 библиотека пунктузунда 2303 номчукчу хаара туттунган.



Таңдының Дүрген суурда ийи каът, делгем өрээлдериг Культура бажыңында он үш муң ажыг ном фондулуг библиотека доктаамал ажылдап турар. Ол суурнуң ажыл-ишчилеринден муң ажыг кижи оон номнарны бижидип ап, номчуп турарлар.

ЧУРУКТА: ол суурнуң библиотеказының идепкейлиг номчукчуларындан тудугжу Борис Тиннмей, тракторист Александр Журавин.

О. ОХЕМЧИКТИҢ фотолары.

Суур болгаш кудумчу байырлалдарының, арага чок куданы эрттиреринге чаа чаңчылдарын, массалыг хевирлерин нептередирин оралдажып тӱрар бис.

Чонуң аас чогаалын хөй ажыглап, танцы, ыры, хөлүг оюннар-биле эртер арага ишпес кудаларны Кочетово, Сосновка, Хадын суурларга организастаан. Хоочун чурттактырлар цак ындыг байырлалдарга киржип, суурнуң төөгүзүн, солун кижилерниң дугайында, Ада-чурттуң Улуг дайынының берге чылдарының дугайында сактыышкынларны аныяк өскенге күзелдэи-биле чугаалап берип турар.

Районуң шупту библиотекаларында «Мээң Тывам — мээң чоргааралым», «Бистиң республикавыс — келир үеде» деп булуңнарны дерээн. Солун кижилер-биле, аңгы-аңгы профессияның специалистери-биле ужуражылгаларны кылып, Тыванның улус ажылагыйынга чугула профессиялар-ның, ылаңгыя көдээ ажылагыйның номнарын чоңга таныштырарывыс чаңчыл болган.

Ада-чурттуң Улуг дайынының киржикчилериниң слёдуун эрттиреринге библиотекалар кол черни эзлээн. Дайын киржикчилериниң дугайында материалдарны, хана солуннарны 1985 чылдың библиотекалар аразының социалистиг чарышжынга урулгарның болгаш көдээ черлерниң библиотекаларындан Балгазын школазының, Сосновканың болгаш Элегес ортумак школазының библиотекалары тиилекчилер болгулаан.

СЭКП-ниң XXVII съездизинге төлептиг үткүүр дээш районуң төпчүткен библиотека системазы, салбырлары чон ортузунга идей-политиктиг ажылдарны калбаа-биле чорудуп, 1986 чылдың социалистиг хүлээлгелерин ажыр күүседир дээш библиотека ажылдакчылары бүгү күжүн харам чокка бээрлер.

М. ДОМАРЕВА,
төпчүткен библиотека системазының директору.



Таңды районуң Межегей ортумак школазының башкылар коллективи партияның XXVII съездизинге алдар болдурган чарышты школаның класстарының ортузунга калбартып, өөредилге-кижизидилгелиг ажылдарны солуң кылдыр организастаарынче сагыш салып турарлар.

Ол школада өөренип турар урулгарның хөй кезии узаткан хүннүң кичээлдеринде болгаш оюннарында хаара туттунган. Ында чүс ажыг урулгарның бөлүү кирип турар. Кичээлдер эрткен соонда школачылар Межегей суурнуң столоваязындан бөлүү-биле чемненип база алырлар.

ЧУРУКТА: Межегей ортумак школазының башкызы Ранса Болатовна Монгуш узаткан хүннүң уруглары-биле.

КИЧЭЭНГЕЙНИ КҮШТЕЛДИРЕР БИС

СЭКП Төп Комитединиң, ССРЭ-ниң Министрлер Чөвүлелиниң «Күш-культураның болгаш спорттуң массалыг чоруун улам ылай көдүрер дугайында» доктаалын үндезин кылгаш, районга күш-культура, спортту улам хөгжүдер дээш Таңды районуң спорт организациялары чамдык ажылдарны кылып чоруткан.

Амгы үеде районда 30 күш-культура коллективтеринде 9 муң ажыг кижи хаара туттунган, ооң иштинден хөй-ниитичи тренерлер, спорттуң янзыбүрү хевирлеринге судьялар болгаш ажыл-агыйларда 8 кижи спорт инструкторлары болуп ажылдап турар.

Хаактаары, хаакка маннавышаан кара боолаары, ча адары болгаш хостуг хүреш дээш ышкаш спорттуң хевирлери массалыг болуп, нептерешгей апарган.

Партияның Таңды райкомунуң бюрозунуң болгаш райкүүскомунуң каттышкан хуралынга районга кышкы, чайгы Спартакиаданы эрттирер дугайында айтырыгны эрткен чылдың декабрь айда чугаалашкан. Аңаа районуң шилиндек командазының Тыва АССР-ниң XIV кышкы спартакиадазының түңнел оюннарынга киржиринииң дугайында айтырыгны база чугаалажып көргеи.

Спартакиаданы организастап эрттиреринииң талазы-биле оргкомитеттиң составында партия, совет, комсомол органнардан, спорт организацияларындан харыысалгалыг кижилерни быжыглаан. Ону эрттиреринин чүрүмнары болгаш кылып чорудар ужурлуг спортчу хемчеглерниң планы ажылдап кылдынган.

Районга бо кышкы сезонның дургузунда 14 маргылдааны организастап эрттирген, аңаа иниткзи-биле 1500 кижи киришкен. Ол маргылдааларның түңнелинден Тыва АССР-ниң кышкы XIV спартакиадазынга болгаш республика маргылдаазынга киржир районуң шилиндек командазын тургузуп турар бис.

Январь айда Бай-Хаак болгаш Дүрген суурларга республиканың кубогунга ойнаар эрге дээш волейболга 3 районуң зона маргылдаазы болуп эрткен. Аңаа Эрзиниин, Тес-Хемнин, Таңды районуң болгаш Хову-Аксы суурнуң командалары киришкен.

Амгы үеде районуң ажыл-агыйларында ГТО-нуң кышкы хевирлериниң дужаалдазы чоруп турар.

Чамдык кылдынган хемчеглер-биле чергелештир ам-даа чедир кылдынмайн турар ажылдар хөй деп мнинип чугаалаар апаар. Районга болгаш суурларга маргылдааларның киржикчилериниң хөй кезии-ле — школачылар, а ортумак назылыг болгаш улуг кижилер аңаа кончуг эвээш киржип турар. Ол ышкаш ГТО дужаалдазында база ындыг. Ол бүгү хөй-ниитичи инструкторларның, күш-ажылчы коллективтерде партия, комсомол болгаш профэвилел организацияларының кошкак ажылдап турары-дыр.

Районнуң спорт школазында «Сосновское» дуржулга-бүдүрүлге ажыл-агыйында күш-культура, спорт-массалыг ажылдарны элээн идепкейлиг чорудуп келген база оларда спорт дериг-херекселдери элээн бар. Бүдүрүлгелерде организацияларда, ажыл-агыйларда спорт баазазы колдуунда кошкак, спорт херекселдери, хептери чедишпес. Бо талазынче бүдүрүлгениң, ажыл-агыйларның удуртукчулары база сагыш салыры чугула.

А. ХУРАГАН-ООЛ,
райкүүскомнуң спорткомитединиң инструктору.

Уран чүүлдүң кижилери

ШЫНДАЗЫННЫҢ СЫГЫРГАЗЫ

Келир үеде Николай Өлзей-оол алдар-сураглыг артист болу бээрии ооң бичии, элээди чылдарында боду-даа, төрелдери-даа бодавайн чораан. Чүге дизе, ынчан араттар театр, уран чүүл деп сөстерни дыннаваан-даа. Бай-Тайгадан, ыйда меңгилердеп эгезинтыпкаш, шапкын Хемчикче агып кирген Шыңдазын хемнин Улуг-Ховуда Ортаа-Өдекте кыштагга 1916 чылдың февраль 20-де ядыы арат Өскүүнүң самдар өөнге дыдыраш баштыг оол төрүттүнген. Оолдарының хеймери боорга, адазы ону бодунуң чанындан ыратпазын бодап, шору эр бооп доругуп кээрге-ле, дүштүк кыстан кудалааш, өгдеп өпейтип бээрин күзеп чораан. Тывага өөскээн хувискаалдын тайлымы-биле акылары Ортун-Назын, Бадын-оол-биле ол чаа амыдыралдың тевини чоорту билип, үениг маны-биле деңге базып эгелээн. 1930 чылда, тыва бижик үнген соонда, ону ол тускай бөлүмнерге өөренип апкан.

1932—1934 чылдарда Каа-Хемниң Кара-Белдир алдын уургайынга аныяк Өлзей-оолдуң ажылдааны — ооң дадыгып бижыгарынга, билиннин бедиринге эргилделиг үе болган. Маңаа орус дылды шору өөренип алган, өске нацня кижилер-биле найырадың ёзузун бир-ле дугаарында хаяы медерел билген.

Чаяаттынган салым-чаяан кижиниң элээди, аныяк чылдарында боду-ла деже теп үңүп кээр. Ынчангы Хөл сумузунга болгулаан байырлалдарга, чонуң чыылган черлеринге аныяк Өлзей-оолдуң хөөмейлээри, каргыраалзары база игилдээри, ырлаары өскелерден ылгалып турган.

Барып-барып бады келген.

Бажы бедик Бай-ла Тайгам... —дээш, төрээн черниң дугайын соруктуг бадыргылаптарга, чыылган араттар: «О-ош, о-ош! ырлаар-ла төл-дур, үнү Шыңдазының сыгыргазы-ладыр. Кедизиинде барып Өскүүнүң хеймер оглу кончуг кижи болур боор» — деп бо-ла чугаалажы бээр.

— Мээң артист болуп, театр уран чүүлүнче орукту изеп тывырымга улуг дузаны чедирген кижи — ынчангы ТАРның Культура яамызының сайыды Седип-оол Танов — деп, Николай Өскеевич сактып чугаалаар. Театр сургуулуунга өөренир кижилер шилип ап чораан ол сайыт Хөл сумузунга келгеш, ынчангы дүктүг тоннуг, хураган кежи бөрттүг, хап идиктиг көдээ ооллу шылгааш, ооң келир үеде артист болу бээрии эндевээн, 1937 чылдың төчүзүүнде Өлзей-оолдуң ураи чүүлче оруу ынчаар эгелээн. Тыва театрның хоочуи үндезилекчилери Каракыс база Максим Муизуктар, Виктор Көк-оол, Александр Лаптан, Владимир Монгалбин, Мария Баир, Хомушку Кара-оол, Оюн Лагба дээш ооң мурнуида чылдан эгелеп аңаа ажылдап, өөренип эгелээн эш-өөрү-биле кады Кызылга театрныц бозагазын ооң эң баштай арта басканы ол.

Театр талазы-биле шыырак билигдиг, дуржулгалыг режиссёр, башкы — Иван Яковлевич Исполиевтиң 1940 чылдың күзүнүнде Тывага келгени-биле хөгжүм-шин театрының ажылынга чаа үе-чада эгелээн. Ооң саналыбиле ёзулуг артистерни белеткээр ураи чүүл студиязын ажыктаи. Сценага шилерни бедик профессионал дейиелдиг белеткеп эгелээн. Оларның баштайгызы — Д. Фурмановтуң «Үймээн» деп шинзи болган. Аңаа контрреволюстуг ак дээрбечи офицер Петровтуң ролюн ойнаарын Өлзей-оолга дааскан. Белеткелдер үезинде Иван Яковлевич үоортү-ла ооң онзагай салым-чаяанын эскерип каан. Шин үнүп эгелээнде, Өлзей-оол сценага селемезин, хол боозун астып алган, савына хөректээштир, эң кажарлыг ойнаарын бодап, ыңаар эгелээн. Тыва театрның хоочуи үндезилекчилери Каракыс база Максим Муизуктар, Виктор Көк-оол, Александр Лаптан, Владимир Монгалбин, Мария Баир, Хомушку Кара-оол, Оюн Лагба дээш ооң мурнуида чылдан эгелеп аңаа ажылдап, өөренип эгелээн эш-өөрү-биле кады Кызылга театрныц бозагазын ооң эң баштай арта басканы ол.

Театр талазы-биле шыырак билигдиг, дуржулгалыг режиссёр, башкы — Иван Яковлевич Исполиевтиң 1940 чылдың күзүнүнде Тывага келгени-биле хөгжүм-шин театрының ажылынга чаа үе-чада эгелээн. Ооң саналыбиле ёзулуг артистерни белеткээр ураи чүүл студиязын ажыктаи. Сценага шилерни бедик профессионал дейиелдиг белеткеп эгелээн. Оларның баштайгызы — Д. Фурмановтуң «Үймээн» деп шинзи болган. Аңаа контрреволюстуг ак дээрбечи офицер Петровтуң ролюн ойнаарын Өлзей-оолга дааскан. Белеткелдер үезинде Иван Яковлевич үоортү-ла ооң онзагай салым-чаяанын эскерип каан. Шин үнүп эгелээнде, Өлзей-оол сценага селемезин, хол боозун астып алган, савына хөректээштир, эң кажарлыг ойнаарын бодап, ыңаар эгелээн. Тыва театрның хоочуи үндезилекчилери Каракыс база Максим Муизуктар, Виктор Көк-оол, Александр Лаптан, Владимир Монгалбин, Мария Баир, Хомушку Кара-оол, Оюн Лагба дээш ооң мурнуида чылдан эгелеп аңаа ажылдап, өөренип эгелээн эш-өөрү-биле кады Кызылга театрныц бозагазын ооң эң баштай арта басканы ол.

Бир эвес тыва театр тургустунганындан эгелээш, сөөлгү чылдарга чедир алыр болзувусса, Өлзей-оол театр сценазынга делегей болгаш орус классиктеринг база совет авторларның он-он шилерниге ойнап, чизы-бүрү маадырларның оюур-хевирлерни бот-боттарынга дөмөйлешпес, амыдыралдаазы дег кылдыр чогаадыкчы ёзу-биле тургускан. Кажан В. Көк-оолдуң «Самбажык» деп шинзинде Алданмаадырларның баштыкы Сам-чүл оол, «Айдың дүнде чаңбыраактар» деп киноларда чамдык кол рольдарны Николай Өскеевич чедиишкинниг ойнап күүсеткилээн. Ол кинолардан Өлзей-оолду колговчуларның политиктиг организакчызы, четпестерге эптеш чок дайынчы, соңгу чүктүң аваангиргакшпагай анчызы, эрес-дидим, хоочун фронтучу, арга-ыяштыг, бойдус байлактың хайыралдыг камгалакчызы болу берген турарын өөрү бас.

...Совет Тываны 40 чылга тураскааткан бистиң республикавыс хүннери — 1984 чылдың күзүнүнде Москвага эртип турган. Найысылалдың важок улуг концерт залы. — мун-мун көрүкчүдер долдур олурупкан. Улуг концерт улам-чылавыщаан, чарлакчы РСФСР-ниң алдарлыг, Тыва АССР-ниң улустуң артизи Николай Өлзей-оол «Кайгамчыктыг Интернационалды» ырлаарын чарлаан. Сценага узун, шыырак, делгем хөректиг, алдан шагда-ла аңаа-даа, амдаа аныякыг кижи үнүп келгеш, узун, хоюг болгаш чоон өткүт үнү-биле ону бедик турарын күүсеткен. Адыш-часкаашкыны диимирел үнген.

Николай Өскеевич 50 чыл хире чогаадыкчы ажылының үезинде концерттерге киржип, төрээн чонунга аян тудуп, ырлап келген. Оон концерт репертуарында колдуунда-ла улустуң ырлары. Төрээн Тывазының кайы-даа булунгырында база ыракты Якутиятада, найысылат — Москвага-даа, кожалгыыне — Бурятияга, Даг-Алтайга, Хакасияга, а ары-дупма Моолдун Тыва-биле кожа аймактарынга — каяа-даа сценаларга ол күштүг өткүт үнү-биле бедик соруктуг ырлаптарга, ону чүүс көрүкчүлер өөрүшкү-биле уткуп алыр.

Партияның хүрээлеңиниге 50 ажыг чыл болган хоочун коммунист, артист бо хүнүнде 70 харлапса-даа, ам-даа Тыва филармониянның артистери-биле ол-бо хоорайларга, суурларга болгулаан концерттерге ёй-ёйде ырлап, чонга аян тударын уламчылавышаан.

— Уран чүүлге хөй чылдарда ажылдап, төрээн чонумга бараан бозурун кезээде бодумнуң эң бедик партийжи хүлээлгем кылдыр санап келген мен, а ол моон соңгаарлаа-ындыг болуп артар —деп, Николай Өскеевич чугаалап турар.

С. ШОЙГУ,
журналист.

ҮНҮШТЕР ЧУРУКТАРЫ

Москва университединиң гербарийинде үнүштериниң 70 муң чуруктарын чыып тургускан. Өөредилге номнарын, энциклопедияларны чуруп каастаарынга оларны хереглеп турар. Кызыл дептериниң ийиги үндүрүлгезин белеткээринге от чуруктарны база хөй ажыглаан.

— Чурукта бо чечек ийи чүс чыл ашкан — деп, МКУ-нуң гербарийиниң эргелекчизи В. Павлов тайылбырлап турар. — Россияга 1769 чылда үндүрүп турган «Сибирьниң үнүш аймаа» деп номдан ону алгаи. Ооң автору сураглыг натуралист болгаш аян-чоруккчу Иоган Гмелин.

«Москва губерниязының үнүш аймааның чуруктары» деп дөрт том энциклопедия шагдала коичут ховар апарган. Ооң автору — орус ботаник Д. П. Сырейщиков совет үеде МКУнуң гербарийиниң кадагалакчызы апарган. Энциклопедияга херек мун ажыг чуруктуг ол кылган. Оларның шуптузу бар.

Бо коллекцияның эң баштайгы чуруктары эрткен чүс чылдың ортаа үезинде көстүп келген. Ону чыгаан кижи Россияга аптека херээниң организакчызы В. К. Феррейн. Ол ону бодунуң ажыл-херээнге ажыглап турган.

Үнүштер чуруктарын чурттун дээди өөредилге черлериниң студентилери болгаш эртемденнери ажыглап турар.

Н. КОСАРЕНКО,
СЭТА-ның корр.

ӨҢНҮҮ БОЛГАШ ДАГДЫНЫКЧЫЗЫ

Шылгарангай совет балетмейстер Л. Якобсоиның хүүда архиви Күрүненің төп театрының А. Бакрушин аттыг музейиниң коллекциязынче кирген.

Чурттуң ийи — Москваның Улуг болгаш Ленинградтың С. М. Киров аттыг театрларыбиле мастерник бежең чыл үргүлчүлеп келген чогаадыкчы ажылы сыдаа-ла ынчаар. Ленинградтың хореография училищезин 1926 чылда дооскаш, Л. Якобсон Невада хоорайга алзээн каш чыл танцылаан. Чүгле ол ажыл ооң кыптыккан энергиязынга зээжии билии турган. Д. Шостаковичиниң «Алдың чүс чыл» деп балединг 1930 чылда сценага тургускан. Ленинградка 1956 чылда «Спартакты» сценага тургускаиы улуг болуушкун болган, ону СССР-ниң Улуг театрынга база көргүзүп чедирген.

Л. Якобсон дыка хөй шылгарангай күүседикчилерниң болгаш хореографтарның өңнүү болгаш дагдыныкчызы.

(СЭТА).

Редакторнуң оралакчызы К. К. САТ.

ТВ

ФЕВРАЛЬ 20-ДЕ
БИРГИ ПРОГРАММА
МОСКВАДАН

8.00 — «Ye». 8.40 — «Өңнуктерни шилип албас». Дөрт сериялыг уран-чечен телефильм. 1 болгаш 2-ги сериялары. 10.50 — 10.55 — Медээлер. 14.30 — Медээлер. 14.50— Чурттуң телестудияларының док. фильмнери: «Кожаланыштыр», «Краснотурьинск». 15.25 — «Д. Шостакович. Чедниги симфония. Документилер. Сактыышкыннар». 16.15 —«...Ол алды харлыг болгаш оон улуг назы». 17.06 — Бистиң садывыс. 17.30 — Сөглээн сөс— керткен ыяш. 18.00—Футболга ужуражыышкын. Мексиканың шилиндек командазы— ССРЭниң шилиндек командазы Мексикадан дамчыдылга. Чансарда (18.45) — Бөгүн делегейде. 19.45 —«Ыраккы Чөөн чүкө. Киножурнал. 19.55 — «Өңнуктерни шилип албас». Дөрт сериялыг уран-чечен телефильм. 3-ку сериязы. 21.00— «Ye». 21.35 — «Остаикинода аныяктар кежээзин». Ю. А. Андропов аттыг «Ростсельмаш» бүдүрүлге каттыжышкынының ажылдакчылары-биле ужуражыышкын. 23.20 —23.40 — Бөгүн делегейде.

ИЙИГИ ПРОГРАММА
МОСКВАДАН

8.00 — Эртенги гимнастика. 8.15 — «Ыяштың дириг сеткили». Док. телефильм. 8.35; 9.35 — Физика. 6 класс. «Эврика» (Архимедтиң күжүү) 9.05; 12.40— Испан дыл. 10.05 – С. Орловтуң поэзиязы. 10.35; 11.40 — Л. Н. Толстой. «Дүйын болгаш тайбың». Романы чогаатканының төөгүзү. 10 класс. 11.05 — «Бөдүүн—ыяш шыннар». Ада-иелерге тележурнал. 12.10 — Төөгү. 10 класс. Экономиктиг дузалажылга чөвүлелл. 13.10 —Электроника болгаш бис. 13.40 — «Офицерлер». Уран-чечек фильм. 15.10 — 15.15 — Медээлер. 18.00 — Медээлер.

КЫЗЫЛДАН

18.20 — Док. фильм. 18.40 – «Челээш». СЭКП-ниң XXVII съездизинге алдар болдурган социалистиг хүлээлгелерни Тываның комсомолчу-аныяктар коллективтериниң күүсеткенинин дугайында. 19.10 —Киножурнал. 19.20 — Телемедээлер. 19.30 — «Азия төвү». Программада: Медээлер. «СЭКП-ниң XXVII съездизинге уткуштур». «Күш-ажылга алдар». Социалистиг ажымытын гипилекчилериниң дугайында репортаж. СЭКП-ниң XXVII съездизинин делегалы «Тыва даг-дугу» комбинатының арыглал фабриказының оегулировщиги Ч. Х. Өлзейнин дугайында кинсчурумал. 19.55 — Чарлалдар.

МОСКВАДАН

20.00 — «Тамчыктыг удуңар, чаштар!», «Бичии ооп болгаш Карлсон». Мультфильм. 2-ги кээзэ. 20.15 — «Сергей Есенинниң төрээн чуртунуң ырлары». РСФСР-ниң улустуң артизи Н. Кутузовтуң удуртулгазыбиле ТТ-ниң болгаш БР-ниң үлегерлиг оруе ниити ырызы күүседир. 21.00 — «Ye». 21.35 — 23.00 — «Бир эвес дайзын дүжүп бербес болза...» Уран-чечен фильм.

КИНО

ФЕВРАЛЬ 20-ДЕ

«НАЙЫРАЛ»: «Бьется сердце» 9.30, «Рейс 222» 11.00, 13.50, 16.40, 19.30 шактарда.

«ПИОНЕР»: «Ослиная шкура» 9.30, «Зимородок» 11.20, 13.50, «Координаты смерти» 15.30, 17.10, 18.50, 20.30 шактарда.

«КАА-ХЕМ»: «Битва за Москву» 14.00, 16.50, 19.40 шактарда.

«ВОСТОК»: «О возвращении забыть» 14.30, 16.20, 18.10, 20.00 шактарда.

«ЕНИСЕЙ» к/б: «Самая обаятельная и привлекательная» 18.00, 20.00 шактарда.

АГААР

Республикага бүрген, аизыр, хар чагбас, соңгу барыңы чүктен хаттың дүргени секундала 2—7 метр. Агаарның температуразы дүне 29—34, хүндүс 15—20 градус, чамдык районнарга 5—10 градус соор.

Кызылга бине булуттаар, хар чагбас, хаттың күжү кошкак, дүне 32—34, хүндүс 15—17 градус соор.

САДЫП АЛЫКЧЫЛАРНЫҢ КИЧЭЭНГЕЙИНГЕ

Час чоокшулап келген. Квартиралар, бажың чаныың участокгарын септээр үе келир. Күш-ажыл эки болзун дээш № 9 «Тудуг материалдары» магазин (Маяковская кудумчуу, 91) 1986 чылдың февраль 20-ден 22-ге чедир тудуг материалдарының делгелге-садыын чорудар.

Делгелге-садыгга идепкейлиг киржириниче чалап тур бис!

ШЫН Редакциянын адрези: 667000. Кызыл. Шетинкин болгаш Кравченко кудумчузу, бажың № 3, Телефоннары: редакторнуң 2-24-63, редакторнуң оралакчыларының 2-35-24, 2-23-54, харыысалгалыг секретарының 2-23-35, секретариаттың 2-23-35, партийжи амыдырал болгаш үлеттүр киллдистериниң 2-31-75, пропаганда болгаш совет тургузуг киллдистериниң 2-37-13, чагаа киллдизиниң 2-41-27, информация киллдизиниң 2-20-60, культура киллдизиниң 2-23-54; көлээ ажыл-агый киллдизиниң 2-21-47, корректорларның 2-27-41, бухгалтерияның 2-12-45, солун келбейн баргалда 2-32-75 телефонче долгаар.

Солун неделяда 6 катап үнер

Чагыг № 3238.

Тыва АССР-ниң Ном үндүрер чер, полиграфия болгаш ном садыының херектериниң талазы-биле күрүне комитединиң типографиязы. Кызыл. Шетинкин болгаш Кравченко кудумчузу, бажың № 1. ТС—00327