Бүгү чурттарның пролетарийлери, каттыжыңар!

ШЫН

СЭКП Тыва обкомунуң, Тыва АССР-ниң Дээди Совединиң болгаш Министрлер Чөвүлелиниң органы

1986 чылдың апрель 29 вторник № 103 (13103)

1925 чылда үдезилеттингеи.

Өртээ 3 көрүк.

СЭКП Төп Комитединде, ССРЭ-ниң Министрлер Чөвүлелинде, ВЦСПС-те болгаш ВЛКСМ ТК-да

1986 чылдың апрель 19-та В. И. Ленинниң төрүттүнгеи хүнүнүң бээр 116 чылынга тураскаадыкаи Бүтүн-эвилелдиң коммунистиг субботниги болган. Ол совет кижилериниң политиктиг болгаш хүш-ажылчы идепкейиниң, СЭКП-ниң XXVII съездиниң шиитпирлериниң ажыл-ажерек-биле харылзаарынче, чурттуң социал-экономиктиг эргежүдезиниң дүргедедиринге боттарының үлүүн киирештирериниче чүткүлүүнүң чайыынчак көргүзүү болган.

Субботникке 159 миллион кижи киришкеш, үлетпүрде, колдуу ажыл-агыйда, тудугда, транспортта болгаш улус ажыл-агыйының өске-даа адырларында боттарының көп ажылдаар черлериниг, а ол шыкаш хоорайларның база чурттакчылыг черлериниң чаагайжыдылгазынга ажылдаан. Субботникти киржикширлери боттарының белик будурувчулуг ажылы-биле он ийиги беш чылдың баштайгызының даалгаларын күүседиринге улуг салымшкынны кылганнар.

Баштайгы түнмелдерни ёзугаар алырга, чүгле үлетпүр продукциязын ол хүн 1375 миллион рубльже кылып үндүрген. Дыка хөй хүш-ажылчы коллективтерге аңаа хүнеерлеп хөй продукцияны кылып үндүрген. Оларның хөй кезиин кампаттыган чиг эттер, материаллар, олаар чүүлдер-биле будурген. Субботникти киржикчилери 200 миллион ажыг рубльди ажылдап алган, беш чыл фондузунче шилчитпеен.

СЭКП Төп Комитеди, ССРЭ-ниң Министрлер Чөвүлели, ВЦСПС болгаш ВЛКСМ ТК-зы ажылчыннарга, колхозчуларга, инженер-техниктиг ажылдакчыларга болгаш албан-хаамчыларга, аныктарга, Совет Армиязының болгаш Флоттуң ажыынчылаңга, дайынның болгаш хүш-ажылдың хоорүннарынга, Бүтүн-эвилелдиң коммунистиг субботнигинге-ле киришкен, бүтүн кижилерге, оларның кызымаккай, халас хүш-ажылды дээш чүректиң ханызындан байыр чедирип турар.

Ажылчы чоннуң күзелдерин барымдаалаш, субботникте ажылдап алдынган акша-хөреңгини кадык камгалалының чаа албан черлерин түдүп тургузарынга болгаш оларның материалдыг баазаларын быжыглырынга, не-чаштыг камгалаарын улам экижидиринге ажыглаар.

Агроүлетпүр комплекизиниң ажыл-ишчилери! Чуртту аъш-чем-биле кыска хуусааларда бүрүн хандырары — силерниң патриотчу хүлээлгенер!

Комплекстиң бүгү адырларының ажыктыг чоруун, көдээге ажыл-агыйны чорударының деннелин шиитпирлиг көдүрерин чедип алынар!

(СЭКП ТК-ның Кыйгырыгларындан).

СОВЕТТЕРНИҢ РОЛЮН БЕДИДЕР

Эрткен субботада Кызылга Тыва АССР-ниң Дээди Совединиң алдыгы чыжының үшкү сессиязы болган. Аңаа чугаалашкан кол айтырыг—СЭКП-ниң XXVII съездизиниң шиитпирлеринге дүүштүр Тыва АССР-ниң улус депутаттарының Советтериниң сорулгаларының дугайы.

Съездиниң салган сорулгаларын боттандырары-биле Советтер канчаар ажылдаар үжурлугул? Бирги ээлчегде хүш-ажылчы коллектив бүрүзүнге организастыг чоңукту, корумчурумну болгаш сагылга-чурумну быжыглаары, он ийиги беш чылдың планнарын күүседири дээш социалистиг чарыштыг калбарлыры чугула. Ылаңгыя салдынган сорулгаларны күүседиринге, иштики курлавырларны долу ажыглаарынга, чиг эттиг болгаш материалдарны камнаарынга депутаттарның, активтиг идепкейлиг ажылы херек.

Эрги ёзу-биле ажылдаар чаңчылдан шуут уштунарын съезд хүш-ажылчы коллектив бүрүзүнден негээн. Советтерден ажылын шүгүмчүлекчи ёзу-биле көөрүн, ажыл-агыйны болгаш социал-культура тургузуушкунунуң бүгү участоктарынга инициативалыг болгаш ажыл-агыйжы болурун, ажыглаттынмайн турар курлавырларны идепкейлиг дилеп тыварын негеп турар. Бо негелде дээрге, бот-тускайлаң шиитпир хүлээп алырындан сестир, үстүкү албан черинден чүү дээрин маңаар, оон туржук хензиг айтырыг үжүн айтыышкын алыр дээш үстүнче маңнаар чоруктарга удур хемчег-дир. Ындыг шиитпир чок хөөнүң болдурбазын съезд-даа негээн.

Совет органнарның ажылдакчылары соңгукчуларлан мандатты ап тура, бодунуң бактаап киргеи эрге-чагыргазының девискээринде түүлер бүгү чүүлдер дээш харыысалгалыг болур дээрзин XXVII съездиге демдеглээн. Бо дээрге бөдүүн эвес, улуг сорулга. Эрткеи сессияга база бо талазы-биле чугаа шиитпирлиг болган. Депутаттарның, күүскомнар ажылдакчыларының кичээнгейиниң төвүүге чуртталга бажыңнарының тудуу болгаш чыдыышкын, кадык камгалалы болгаш бараан аймаанга чоннуң негелдези, садыг болгаш амыдырал хандырылгазы, иинти ажыглаар транспорту болгаш бойдус камгалалы доктаамал кирер ужурлуг. Бо айтырыгларны чер-черде четпес шиитпирлеп турарының дугайында чурттакчы чоннуң чөптүг негелделеринге бир дугаар харыы бээр кижилер — депутаттар. Үениң негелдезинден түүнел үндүрүп, Советтер боттарының девискээринде бо айтырыгларны шиитпирлээринче хамаарышкан доктаамал комиссиялары, активти хаара тудар хүлээлгелиг.

Чурттакчылыг черлериниң чаагайжыдылгазынче болгаш ногаанчыдылгазынче кичээнгей салбайн түүлер чоруктар бар. Бистиң чамдык хоорайларывыстың болгаш суурларывыстың санитарлыг байдалының болгаш иинти культуразының чавызы депутаттарны дүвүредир ужурлуг. Чурттакчылыг черлерде үрелих серилер болгаш херимнер, чашпан тудуп чээн огородтар, боктуг кудумчулар — күүскомнар ажылдакчыларының, оларның хөй саныг активчилериниң арныи кызыдар үе келген.

Партияның съездизи Аъш-чем программазының күүселдезинче кол кичээнгейни угландырган, Чурттакчы чонну аъш-чем продуктулары-биле кыска хуусаада бүрүн хандырар дугайында айтырыг — партияның социал сорулгалдының бирээзи. Аңаа үндезилеп, республиканың чурттакчыларының негелдезин боттуң бүдүүлгезиниң күсели-биле бүрүн хандырар сорулга салдынган. Ону боттандырарынга көдээ ажыл-агыйны интенсивтиг арга-биле шапкын хөгжүдери, аъш-чем бүдүүлгези-биле холбашкан адырларны сайзыраңгайжыдары, бо черлерде кадрлардан негелдени күштелдиири эргежок чугула. Ону шиитпирлээринге эң чугула рольду улус депутаттарының Советтери, агроүлетпүр комплекизи ойнаар ужурлуг. Маңаа хамаарыштыр сессияга депутаттар бистиң республикавыста ногаа бүдүүрүн хожудаашкынныг чорудуп турарын дүвүрел-биле айытканнар. Картофель болгаш ногаалар-биле чурттакчы чонну бүрүн хандырарының аргалары бисте бар-даа болза, ону чедир ажыглап шыдаваанывыстан Саян ындыдан хөй тонна ногаанны сөөртүп турар бис. Бо болгаш келир чылдарда бо айтырыгны чогумчалыг шиитпирлээри-биле боттарывыста бүгү аргаларны ажыглаар ужурлуг бис.

Чоннуң хереглел барааннарын бүдүрүп турарының талазы-биле планын республика эрткен чылын күүседкен-даа болза, чоннуң негелде-хереглелиниг хандырылгазында амгы үениң негелдезинге дүүшпес түүлдер хөй. Дыка хөй министерстволар болгаш ведомстволар, бүдүүлгелер чоннуң хереглел барааннарының бүдүүшкүнүн хевир аайы-биле четче күүсетпейи турар.

Баравинарның шынары Советтерни, депутаттарны дүвүредир ужурлуг. Хлеб быжырар болгаш макарон бүдүрер, чиик болгаш одаар түүл үлетпүрлери багай шынарлыг продукцияны бүдүрерии үргүлчүлевишаан. Мурнунда мурнакчыларның санынга турган Кызылдың даараныла фабриказының даараны платьелерни, халаттарны, сорочкаларны садыг бүдүүлгелери албастай берген. Кызылдың мебель фабриказының кылыгларының шынарынга хомудалдар улуг. Оон бадыткалы — магазиннерде ук бүдүүлгениң продукцияздан садып алыкчыларның ойталап турары, а өске бүдүүлгениң кылганы шак-ла ындыг мебелин улуг күзелдии-биле садып ап турары.

СЭКП ТК-ның болгаш ССРЭ-ниң Министрлер Чөвүлелиниң арагалазыкшыны болгаш алкоголизмни узуткаар талазы-биле доктаалдарын боттандырары-биле комплекстиг хемчелгерии ап чорудар херек. Маңаа культура-массалыг болгаш спорт-кадыкшылга ажылдарының чаа хевирлерии шиигээдирип, чоннуң хостуг үезиниче кичээнгей салыры, чурттакчыларның, ылаңгыя аныяктарның профессионал мергежилии бедидеринче угланган ажылдарны боттандырары чугула. Ол ышкаш школа реформазының күүселдезиниң дугайында айтырыгже сессияның депутаттары кичээнгей салган.

Бо сорулгаларны боттандырарынга Советтериниң, оларның доктаамал комиссияларының күүсекчи органнарының болгаш депутаттарының ажыл-чорудулгазын күштелдирери, оларның ажылының стилин болгаш методтарын шынар талазы-биле чаартыры, ажык, кескү чорукту калбартыры, боттандепкейни, чогаадыкчы болгаш чаартыкчы чорукту хөгжүдери чугула.



ЧУРУКТА: (Оң талаадан) Салчак Дамбыт-ович Мөгеш Тээли суурнуң хоочун тудугжуларының бирээзи. Ол аңчыктарны тудуг ажылынга өөредип, тырарынга төлептиг үлүүн киирип турар. Чанында ооң өөреникчилери Мерген Демир-оол, Владимир Чымба мехколоннада шалыпчы ажылдап турарлар. Бо хүннерде олар бригадазыбиле он машина кирер гараж тудуун кылып турарлар.

О. ОХЕМЧИКТИҢ фотозу.

КУРЛАВЫРЛАРНЫ АЖЫГЛААНЫНЫҢ ТҮҢНЕЛИ

Он ийиги беш чылдың баштайгы чылын Шагаан-Арыгның саржат заводу чедишкинниг эгелээн. Ынчалза-даа оожурталарының чылдагаавинары чок, ажыглаттынмайн турар арга-лар, курлавырлар ам-даа бар болуп турары чогаадыкчы, тывынгыр болуруиче кижи бүрүзүн углап турар.

Күш-ажылчы коллективтериниң, ажылдаар черлериниң ужур-дузазын кайы-хире чугулалап турарын СЭКП-ниң XXVII съездизинге демдеглээнии заводтуң ажыл-ишчилери сагыш-сеткилинге чоок кылдыр хүлээп алган. Оларның ынчаигаш бүдүүлгеге киирген саналы болза, бүдүүлгениң дериг-хереккелдериниң күүзүн, ажылдаар черлерии долу ажыглаары-биле ажыд хүнүи ийи ээлчегге хуваап тургузар. Чүге дээрге, бо ажылды кылырынга кижи күжү, продукция бүдүрериие ажыглаар сүт аймаа база четчир. Ол саналды барымдаалаш, апрель 1-деи эгелээш, ийи ээлчегии тургускан.

Ол болгаш чамдык өскө-даа эле тургузуушкуннарның эге базымнары ажыктыг талаларын көргүзе берген. Бүдүүлге чери 115 тонна сүт аймаанның продукциязын бүдүргеи, бо талазы-биле планын он бир тонна ажырган. Иинтизи-биле алырга, 59 мүң рубльдиң продукциязын саарган.

Т. ТЮЛЮШ.

ЧАСКЫ ТАРЫЛГАГА БЕЛЕН

«Кара-Хөл» совхозта шунту 43 заломашина, ацы-аңгы марканың 15 тракторлары бар.

Совхозтуң МТМ эргелекчиилери 22 чыл иштинде төрээн совхозунга трактористеп ажылдап келген Ыймаи-оол Чыманович Иргит ажылдап турар. Ол эргелекчи ажылынган аңгыда аныяктарның хөй чылда дагдынакчызы база боон келген.

Сентезе чогуур машина-тракторларның болгаш 6 андазының, 6 илиринің, 6 селькаларның, 4 граблъдериниң септелгезиин март айда бүрүи дооскаи, белеииниң шугумиида чыскаап тургускан. Сепкенчилер ортузунга социалистиг чарыштыг организастеп, оон түнелин чогуур үезинде үндүрүп, тиилекчилерии шаңнап-мактап келген. Септекчилерден совхозтуң хоочун чоглаачыларының бирээзи Чадыр-оол Иргиттиң 4 кижилиг звеиозу социалистиг чарыштыг тиилекчизи болуп келген.

СЭКП-ниң XXVII съездизиниң шиитпирлерин амыдыралга боттандырар дээш совхозтуң ажыл-ишчилери часкы тарылгага идепкейлиг киржирлер дээрзии «Кара-Хөл» совхозтуң кол инженери О. Д. Хертек чугаалаан.

И. СЕДИП-ООЛ.

МАРТТЫҢ МУРНАКЧЫЛАРЫ

Кызылдың даараныла фабриказында март айның түнелдери-биле эки ажылдаан коллективтерии илереткен. Белеткел-быжыышкын цегииниң коллективи ай планын 101,5 хуу кылдыр күүседи, камналгалыг ажылдааш, эң дээрге көргүзүглериг болган. И. Донскаяга болгаш В. Шевченкога удуртқан комсомолчу-аныяктарның № 1, 2 бригадаларының ажылын эки деп үнелээн.

Тус-тус даараныкчылардан № 1 бригадада Н. Хоналыг, Р. Сумба, № 2 бригадада З. Дагба, К. Монгуш олар бирги кварталда будүүлгелүг ажылдааннар.

В. БРЮХАНОВА.

Кызылдың даараныла фабриказының күш-ажыл болгаш шалыш киидизиниң улуг инженери.

БАЖЫҢНЫ ХҮЛЭЭТКЕН

«Х Улуг хурал» совхозтуң тудугжулары Оттук-Даш сүтбараан фермазының коллективиниге үш аал чурттаар чаа бажыңның тудуун доозуп, хүлээдип бергеннер. Сүт-бараан фермазының ажылдакчылары эки, шынарлыг ажылы дээш тудугжуларга өөрүп четтиргении илереткеннер.

К. САГАН-ООЛ.

Кызыл район.

Тыва АССР-ниң Министрлер Чөвүлелинде

УДУРТУЛГА БОЛДУРАР

Тыва АССР-ниң Министрлер Чөвүлелиниң ээлчеглиг хуралы республиканың министерстволарының болгаш ведомстволарының удуртукчуларының, улус депутаттарының районнар Советтериниң күүскомнарының даргаларының киржилгези-биле болган. Аңаа Тыва АССР-ниң Министрлер Чөвүлелиниң Даргазы В. Е. Серяковтуң клеткелии ёзугаар СЭКП-ниң XXVII съездизиниң шиитпирлерии амыдыралга боттандырар талазы-биле совет болгаш ажыл-агый органнарының сорулгаларын чугаалашкан.

Республиканың ажылчы чону, бүгү совет улус-биле бир дөмей, партияның XXVII съездизиниң шиитпирлерии, иинтилелдиң социал-экономиктиг болгаш үгаи-бодал хөгжүдезии дүргедир талазы-биле угланыышкынны бир үн-биле деткип, партияның программалыг сорулгаларын чедип алыр херекке бүге эвес салыышкынны киирериие шиитпирлиин илертейлеп турар.

Съездиниг шиитпирлери республиканың совет болгаш ажыл-агый органнарының практиктиг ажылчорудулгазынга удуртулга болур ужурлуг. Ынчангаш оны боттандырарынга бүгү деннелдерге удуртулганың стилин үндезиии-биле экижидери, оларга даандырган хүлээлгезиниң күүселдези дээш харыысалгаяы бедидери негеттиниң турар.

Оларның киүзээгей болгаш күженишкиннери республиканың социал-экономиктиг хөгжүдезии дүргедиринии аргаларын болгаш курлавырларын чеп ажыглаарының, ажыл-агый чорудулгазынга үндезии есеррлгеии боттандырарының, иинтилеп будүүлгезиниң, продукцияның шынарын болгаш эртем-техниктиг дешпилгеиий чедишкиннерииге үндезилеп, күш-ажылдың будүүлгүүлүн бедиерииий сорулгаларыие угландырары чугула.

Бо сорулгаларны күүседиринге совет болгаш ажыл-агый органнарын будүүлге күүселерии интенсивтиг ажыглаарын хандырар, будүүлгеге күш-ажылдың сагылга-чурумун быжыглаары дээш шиитпирлиг демпежиир, ажыл шагының чидирии болгаш техниканың, дериг-хереккелдериии аиаа турар чорууи кылырарын бүгү тала-биле чедип алыр, материалларны, оларга-энергетика курлавыларын чеп болгаш кампалгалыг ажыглаар херек.

Капитал тудугиу организастаары, бүгү планизашкын ажылы үндезии чаартылганы негеп турар, күүселери болгаш материал-техниктиг курлавырларны илап саиаар, тудуг будүүлгезии организастаарының бүгү системазын экижидер херек.

Чурт үлетпүрүкүн министерстволу, ескө-даа ведомстволарның болгаш будүүлгелериниң удуртукчулары чоиуң хереглел барааннарының будүүшкүиүн көөдеидир, ынчарын экижидер хүлээлгелиг.

Партияның амгы үеиеги аграр политиказын боттандырар, Аъш-чем программазын күүседир талазы-биле организакчы ажылды күштелдирериии эргежок чугулазын Министрлер Чөвүлели республиканың Агроүлетпүркүрьомунуң, Мелиорацияның болгаш сугландырылганнар ажыл-агый министерстволуң, Тыва республиканың потребсоюзка болгаш өскөдээ ведомстволарга, улус депутаттарының чер-чер Советтериие айтыкаи. Агроүлетпүр комплексииде будүүлгеге күүселериниг ажыглаары-биле үе-үеиде чугулалап турарын, чурттакчылыг чөлеринии чаагайжыдылгазын болгаш санитарлыг байдалдың эбилеринии, иинтиниг корум-чурумун бижыглаарының база ажыглаваишкыны база алкоголизмни узуткаарының талазы-биле ажылдың эргежок чугулазын айыткан.

Министерстволарның болгаш ведомстволарның экономиктиг ажыл-чорудулгазынга салгаларны күштелдирери, будүүлгеии организастаарында четчестерии чайладыры, будүүлгениң орулгалыш, оон экономиказын бижыглаарын чедип ажылдаан Курпланга, Сан-хөө министерстволуига, Күш-ажыл талазы-биле курьомга, ССРЭ-ниң Күрбаик болгаш Тудуг банкызының конторалыларынга, Статэргеделге даарскан.

Республиканың Министрлер Чөвүлелиниң хуралынга Кызыл хоорайын болгаш Бии-Хем районуун бо чылдың бирги кварталында социал-экономиктиг хөгжүдезиниң планнарының кампар күүселдээ турарының дугайында айтырыгны чугаалашкан болгаш ол төлөвүбиле доктаал хүлээп алган.

К. А. Маспык-ооллу Тыва АССР-ниң Дээди Совединиң Президиумунуң Хүндүлел бижии-биле шаннаар дугайында

ТЫВА АССР-НИҢ ДЭЭДИ СОВЕДИНИҢ ПРЕЗИДИУМУНУҢ ЧАРЛЫЫ

Партия, совет органнарга хөй чылдарда үре-түнелдиг ажылдааны дээш бага төрүттүнгеи хүнүнден бээр 50 харлаапы-биле холбаштыр Тыва АССР-ниң Министрлер Чөвүлелиниң Даргазының оралакчызы Кара-оол Андреевич **Маспык-ооллу** Тыва АССР-ниң Дээди Совединиң Президиумунуң **Хүндүлел бижии-биле** шаннаар.

Тыва АССР-ниң Дээди Совединиң Президиумунуң Даргазы Ч-Д. ОҢДАР.

Тыва АССР-ниң Дээди Совединиң Президиумунуң Секретары Н. БОЙДУ.

Кызыл хоорай.
1986 чылдың апрель 28.

УЛУСЧУ КОНТРОЛЬДУҢ АРНЫ

1986 ч. апрель № 4 (145)

СОҢГУЛДАЛАРНЫ ОРГАНИЗАСТЫГ ЭРТТИРЕР

СЭКП-ниҥ XXVII съездизиниҥ шиитпирлерни улусчу контролёрлар изин-биле деткип, партияның айткан соруглаларын күүседириҥге белениҥ илергейлеп, соңгаарлаттынмас сорулга кыллыр көрүп турар. Улусчу контрольдуҥ органнары партия болгаш чазактың докгаамал сагыш салыышкынының ачызында экономиканы шапкы сайзырадырына, ажыл-агый механизминиҥ чогумчалыг ажылдарын хандырарына, амыдыралдың бүгү талааларын хөгжүлериҥе улам идепкейлиг күш апаргаи.

Күрүениҥ болгаш күш-ажылдың сагылга-чурумун бызыглаар дээш демиселге улусчу контроль органнарыныҥ идепкейи өскен. Ам улус ажыл-агыйының янзы-бүрү адырларында, бүдүрүлге коллективтеринде, албан организацияларында 1263 бөлүк болгаш пост бар, ында 9286 улусчу контролёрлар хаара туттунган. Хайгыылчыларның хөй нуруузу, ажылчы чоннуҥ коллективтериниҥ көргүскөн идегелиҥе телектиниҥ көргүзүп, хөй-ниити хүлээлгезин ак сеткилдиг күүседип турарлар.

Кызылдың сүт комбинадында Н. М. Ульянова даргалаан улусчу контроль бөлүүниҥ кежигүнери шупту даалгалыг, оларның кижи бүргүзү чыл бүрүде дөрт-беш хыналдага кирижип келгеи. Эрткен чылын болгаш бо чылдың бирги кварталында олар он чеди хыналданы кылган. Ооң түҥелдерии бөлүктүҥ хуралдарыҥа чугаалажып, администрацияга дыңнадып, четпестерни болдурган кижилериҥ дыңнадыгларын ап, хөй-ниити организациялары болгаш эш хуузуның суду-биле харылзаазын быжыглаан.

Ол ышкаш Тываның автосептелге заводунда, Кызылдың № 3 АТБ-зинде, «Тываавтотранс» каттыжышкында, «Торгалыг», «Сукпак» совхозтарда, Бай-Хаак, Элегес-Аксы көдээ Советтерде болгаш өскедээ коллективтерде улусчу контроль бөлүктери идепкейлиг ажылдап, активке даянып, контрольдуҥ хөйге кескү болуруи чедип ап турарлар.

Амгы үеде улусчу контрольдуҥ бөлүктериҥе, постуларыҥа отчёт-соңгулдаларга белеткел чорун турар, ол болза май, июнь, июль айларда болур. Бо харысалгалыг чугула кампания партияның XXVII съездизиниҥ шиитпирлериҥе дүүштүр улусчу контроль ажылын чаа ёзу-биле эдертүзар, ооң стилии болгаш арга-методтарын сайзыраҥгайжылар талазы-биле ажылды чорудуп, коллективтерге күш-ажылдың сагылга-чурумун, организастыг чорукту болгаш корум-чурумиу бызыглаарының, ажыл-агыйжы эвес, каналга-хумагалал чок чоруктарбиле шыҥыы демисселди чорудуп турар үеде эртер. Ону барымдаалаш, улусчу контроль органнары ажылында кылдыҥнаан болгаш кылдынмаан түүлериҥ талазы-биле ажыл-чорудулгазын ханы анализтеп көөр үжүрлүг. Республикада боттарының ажылын кошкак чорудуп, хыналданы дээштиг организаставас бөлүктер болгаш постулар ам-даа бар. Шак ындыг кошкак ажылдыг, хыналданы кыры-биле эртгирер, үүле четпес түүлдер демделээр бөлүктерге Тес-Хем, Чөөн-Хемчик районнарның улусчу контроль комитединиҥ чамдык бөлүктери хамааржыр. Барыын-Хемчик районнуҥ улусчу контроль комитединиҥ чамдык бөлүктери улусчу контролыга безеп хоойлу ёзугаар эрге-хүлээлгезин чедир ажыглавайн келгеи. Хыналданың түҥелдерин бөлүктериҥ болгаш коллективтериҥ хуралдарыҥа дыңнавайн, бүрүүлүг албан-дужаалдыг кижилериҥ тайылбырын албайн, оларга хөй-ниитиниҥ бүрүү шавышкынын чарлавайн турар.

Партияның съездизиниҥ шиитпирлериниҥ негелделериҥе дүүштүр бүгү-ле талазыбиле күш-ажылдың сагылга-чурумун бызыглаары, күрүениҥ планныг онаалдаларының күүселдезин хынаары, күш-ажыл курлавырларын ажыглаарын экижидери, материалдыг курлавырларга камналгалыг болуру, ажыл-агыйжы эвес болгаш тетчеглекчи, камналгыг эвес чоруктарны буруу шаварыи эргежок чугула. Маңаа хамаарыштыр улусчу контроль органнарының харысалгазы улам улгадыр. Олар партияның доктаалдарының директиваларын, совет хоойлуларының, чазактың шиитпирлериниҥ күүселдезин хынаарын, ажыл-агыйжы эвес, албан-дужаалын соора ажыглаар чоруктарны болдурбас дээш ажылды улам күштелдирер хүлээлгелиг.

Күш-ажылчы коллективтерде улусчу контроль бөлүктериниҥ болгаш постуларының отчёт-соңгулдалыг хуралдарын организастыг бедик дең-нелге эрттирер дээш партия организациялары оларга боттуг дузаны, деткимчени чедирер апаар. Ынчангаш ук хуралдарны ССРЭ-де улусчу контроль дугайында Хообілуқуның негелдезиниге дүүштүр белеткеп, организастыг бедик дең-нелге эрттиреринге үеэн ам-даа бар. Отчёт-соңгулдалар үезинде чүгле кылган ажылды сайгарып чугаалажыр эвес. СЭКПниҥ XXVII съездизиниҥ негелделериҥе дүүштүр контроль органнарының ажылын улам сайзыраҥгайжылар, күштелдирер талазы-биле тодаргай соруглаарыны салыр ужурлуг.

Бөлүктериҥ болгаш постуларның составында эң-не идепкейлиг, негелделиг болгаш принципиалдыг, хынапда ажылын чедишкиниҥ чорудуп шыдаар ажылчыларны, инженер-техниктиг ажылдакчыларны, албан-хаакчыларны соңгууруҥче кичээнгей салыр. Бөлүктериҥ болгаш постуларның удуртукчуларыңга организакчы, негелделиг, принципиалдыг партийки активти депшидер апаар. Бөлүктериниҥ даргаларыңга парторганизация секретарларының оралакчыларын, партком, партбюро кежигүнерии соңгууру чугула, ону СЭКП Төп Комитеди деткээн.

Улусчу контроль бөлүктериниҥ болгаш постуларының отчёт-соңгулдалыг хуралдары парторганизацияларның докгаамал хайгаарапыңга турар. Бо чугула харысалгалыг кампанияны бедик организастыг дең-нелге эрттирери эргежок чугула. Ол хуралдарга ажылчы чоннуҥ калбак кыржилгезин хандырар. Отчёт-соңгулдалыг хуралдарга бүдүрүлге, албан организация черлериниҥ, ажыл-агыйларның удуртукчулары, партия, профэвилел, комсомол организациялары идепкейлиг киржир ужурлуг.

Шынар—ажылдың көрүнчүү

ЭКИ ХЛЕБ КАЖАН БОЛУРУЛ?

Хлеб — чоннуҥ кол аъш-чем продуктузу. Ол чок болза чаңгыс хүн безин эрттирери берге, чеже-даа өске чем турза, аштанчыг. Хлеб чедишпейн баар азы шынары багай: өртең, чиг, амданы чок, дузу четпес... болур болза, дораан-на билдине бээр, ол дугайын садып алыкчылар чугаалажып эгелээр.

Эрткен чылын Кызылдың чаа хлеб заводун ажыглалга киирген, ынчалза-даа ооң ажылы шуудан чадап, шаг болган. Хлебти Кызылче Туранлан, Бай-Хаактан, чоогунда суурлардан безин кирер сөөртүп турганын билир бис. Бо чылдың бирги кварталында хлеб комбинады продукция сайгарарының болгаш бараанның продукция бүдүрериниҥ планнарын тус-тузуида 100,8 хуу кылдыр күүсеткеи. Күш-ажылдың бүдүрүкчүлүүниҥ планы 103,9 хуу кылдыр боттанган. Ынчалза-даа продукцияның шынарын экижидериниҥ айтырыг ам-даа шиитпирлеттинмээн деп дорту-биле айтыр херек. Бирги кварталда бүдүрген ниити продукцияның 1,6 хуузу брак болган. Ол дээрге, чижек-нормадан сес катап хөй болуп турар. Садыгларга хлеб комбинадындан чамдыкта эки-даа продукция кирер-ле, чамдыкта хереглеп улуг, а ооң өске хлеб чок боорга, чурттакчылар арга-чадаарда садып алыр ужурга таваржыр.

Хлеб комбинады хлебти, хлеб-булочка болгаш кондитер кылыгларын бүдүрүп үндүрүп турар. Кол продукция —хлебти, чаа хлеб заводунда быжырып турар. Бо дээрге барык бүрүҥ-биле автоматчыттынган, кылыр ажылдарны механизастаан бүдүүлге. Эрги хлеб заводундан ажыл байдалының аайы-биле ылгалы улуг. Технологтуг автоматчыттынган ийи шугумну көрүптерге-ле, эрги хлеб заводунуҥ дериг-хереклелдери-биле ылгал билдине бээр. Ынчалзажок дериг-хереклелдер межемейниҥ-даа болбазырааңгай болза, кол бүдүрүлгечи фактор — кижи деп чүве билдингир. Чаа хлеб заводунда база ыңдыг. Директор В. Тютрин, завод лабораториязының эргелекчизи З. Шмарина олар шынары багай продукция үнүп турарының бир кол чылдагааның мергежилдиг ажылчын кадрларның чедишпези деп айтыр болду. Бир талазында бо шын. Чаа заводту ажыглалче киирипкен, а аңаа ажылдаар кадрлар белеткелиниче баш удур кым-даа улуг кичээнгей салбаан. Кол мергежилдериниҥ дуржулгалыг ажылчыннары, технологтар, механиктер, контрольдап хемчээр хереклелдериниҥ слесарьлары чедишпес. Эрги хлеб заводундан шилчип келген ажылчыннарга безин чаа байдалдарга чаңчыгып алыры берге, дораан бүттүнмес херек болган. Хлеб быжырар шугум шууштурулгалыг болганда, ажылдаар чер бүрүзүнде турар кижи бүрүзүҥүҥ харысалгалыг болурундан, ак сеткилдиг ажылдаарындан продукцияның шынары хамааржыр. Чижээлээрге, ажыткан далган чывдукчүзү азы ажыткы хайындырыкчыны кичээнгей чок болуп, хереклелдериниҥ көргүзүглери болуругуурундан хажып турарын эскербес, контрольдап көрбес болза, шугумда турар өске ажылчыннар чежелаа эки ажылдаарга, түҥнел чаңгыс — брак үнер. Ажылчыннарның ажылдан үнер-кирер чоруу хөй. Эрткен чылын кооперация училищезиниҥ 20 доозукчузу маңаа ажылдап келген. Оларның ам чүгле 7-зи арткан. Бир-тээ, белеп ажылчыннар чедип кээр деп идегээн ажык чок болганда, чаңгыс арга бар — ажылчынарны эле өөредирии, оларныҥ-биле ажылдаары ол-дур.

Заводтуң удуртукчулары — директор, кол инженер С. Некрасов, лабораторияның ажылдакчылары, технологтар кижилер-биле ажылды экижидер дээш чүткүлүүн көргүскен деп демделеп болур. Чаа заводтуң коллективиниҥ өзээ тургустуиган дизе ажырбас. Хлеб быжырар цехте бригадир К. Хомушку, ажытты цегинде Л. Бологова, Е. Хомушку, хлеб-булочка кылыгларының цегинде бригадир М. Бахова ышкаш онаашкан ажылыгга ынак, ол дээш бүгү сагыш-сеткили хөлзеп чорбур кижилер эвээш эвес. Коллективтиниҥ быжыгарынга кижилериҥ ажылдап, чурттаарынга таарымчалыг байдалдарны тургузары база чугулай болгай. Бо талазы-биле элээн хемчеглер алдының турар. Чаа хлеб заводунда парикмахерскааяны, амыдырал хандырылганың комплекстиг хүлээп алышкын черии, диш эмчизиниҥ ажылдаар чери турар эмчи пунктузун эң чоокку үеде ажылдары көрдүнген. Буфет база ажылдап турар.

Ынчалза-даа ажылчыннар ортузунда күш-ажылдың сагылга-чурумун үрээр чоруктар, онаашкан ажылынга харыысалга чок кижилер ам-даа бар. Кижизиилге ажылын улам күштелдирери негеттиниҥ турар. Комбинаттың профэвилел комитеди эрелгей ажылдап турарын демделевес арга чок. Кадрлар белеткелиниҥ айтырыынче Хлеб болгаш макарон үлетпүрүүҥ эргелели чогуур кичээнгейии салыр болза эки.

Хлеб бүдүрер цехте ажылдап турар 4 эвлчеии бригада керээзии ёзугаар ажылдаарыынче шилчиткен, ынчалза-даа ону амдаа эчизиниге чедирери негеттиниҥ турар, Херектиҥ ужуру чүдел дээрге, амгы үеде ажыглап турар материалдыг идиг бериишкиниҥ системазы колдуунда бүдүрген продукцияның хемчээлин барымдаалап немелде төлевирии бээрии көрүп турар. Шынар дээш немелде төлевир ниити шалыныҥ чүгле 3 — 4 хуузуидан ашпас, ынчангаш шынарлыг ажылдаары дээш ажылчыннарның сонуургалы эвээш.

Бо чылдың май 1-ден эгелеп, чаа хлеб заводунга күш-ажылды организастаарының чаа хевириие — тудуш бригада керээзии ёзугаар ажылче шилчиири көрдүнген. Ынчан чүгле хлеб быжырыкчылары эвес, а септелге белүүниҥ ажылчыннары — слесарьлар, механиктер, аштакчылар, технологтар — технологтуг шугумда ажылдап турар шупту кижилер чангыс аай наряд ёзугаар ажылдаар. Шалын акшазы долузу-биле шынардан хамааржыр болганда, эки шынарлыг продукцияны бээри дээш шупту ажылдакчыларның сонуургалы өзер. Амгы үеде заводтуң удуртулгазы болгаш экономиктиг албаны тулуш бригада керээзин ёзугаар ажылдап кирери-биле белеткелди чорудуп турар.

Дериг-хереклелдериниҥ орта ажылдавас, үүрмек үрелиишкиннерге үргүлүг таваржыр чоруу продукцияның шынарын баксыралып турар база бир кол чыллагаан ол. Дериг-хереклелдериниҥ үрелиишкинериниҥ дугайында чугаалап тура, баш удур планнаан септелге ажылдарының планының чогуи демделеп болур. Чаңгыс сөс-биле чугаалаар-а дериг-хереклелдериниҥ профилактиктиг, баш удур планнаттынган септелгезии кылбайн, чүгле үрели бээрге удур септеп турар. Заводта дериг-хереклелдериҥ, артык кезектериниҥ курлавыр фондузу чок. Бо бүгү чугула ажылларны заводтуң кол инженери С. Некрасов ам чаа-ла эгелээриие белеткенип тур бис деп турар.

Заводтуң лабораториязы улуг ажылды кылып, чиг эттиҥ хүлээп алышкын контролюи, технологияның сагыттынарын бүрүү-биле харылап турарыбиле чергелештир техниктиг контроль кылдызының хүлээлгелерии база күүседип турар. Бир чыл бурунгаар, чаа хлеб заводун ажыглалче киирген үеде лаборатория шуут дериттинмээн турган. Эрги хлеб заводунуҥ лабораториязын бар дериглези, хереклелдери-биле олчаан бээр көжүрүп келген, а чаа хереклелдер, химиктиг реактивтер чок азы чедишпес. Чагыгларны Хлеб болгаш макарон үлетпүрүүҥ эргелели ап турза-даа, оларны күүседири-биле хемчег албайн келген. Амгы үеде лаборатория кол чиг эт —лалганиҥ хынаар ужурлуг 7 параметриниҥ чүгле 4-түн хынап шыдаар аргалыг. Лабораторияны эргежок чугула дериг-хереклелдер болгаш хереклелдер-биле бүрүн хандырарын чедип алыры — шынар айтырыын чогумчалыг шиитпирлээриие базым болур.

Хлеб комбинадының шынарлыг ажылдаарына бир бергедээшкин — Кызылдың дээрбе комбинадындан кээп турар далганның шынары негелделээге дүүшпейн турары. А далган белен хлебтиҥ 60 хуузу болур. Шынары багай далгандан эки хлеб бижырары берге.

— Далганның шынары багай дээш, биске хлебтиҥ шынарына негелделерге чиигелдерии стандарттар берип турар. Ынчалза-даа чурттакчы чонга ону тайылбырлап шыдаваспа болгай бис — деп, З. Шмарина чугаалаан.

Хлебтиҥ шынары. Ол хөй чылдагааннардан хамааржыр айтырыг дээрзин көрдүвүс. Шынарны экижидип болуруиуп аргалары бар, оларның чамдыктарын хлеб комбинады бодунуҥ күштери-биле шиитпирлеп шыдаар, а чамдыктарын шиитпирлээриие Тыва АССР-ниҥ Агроүлетпүр курлавыр фондузу чок. Бо бүгү чугула ажылларны заводтуң кол инженери С. Некрасов ам чаа-ла эгелээриие белеткенип тур бис деп турар.

Заводтуң лабораториязы

Н. КУУЛАР.

ХАЙГЫЫЛЧЫЛАР

Бай-Тайга районнуҥ «Мурнакчы» совхозу эрткен беш чылдың доозукчу чылында мал ажылының продуктуларын бүдүрериниҥ болгаш күрүнеге садарының талазы-биле планныг онаалдаларын чедишкиниҥ күүсеткеи. Ажыл-агыйның ол чедишкиниҥде улусчу контролёрларның улүүхуузу эвээш эвес.

Хайгыылчылар ажыл-агыйның адыр бүрүзүиге хыналдаларны доктаамал чорудуп, четпестерии илередип, оиу эдериниҥ оруктарын, арга-хевирлерии айтып турар. Шак ынчаар, хайгыылчыларның бир бөлүү сарлык бригадазынга хыналданы чоруткаш, чүгле чаңгыс март айда 26 улуг сарлыктың янзы-бүрү чылдагаанындан когараанын илереткеи. Оон аңгыда февраль айда хойжу бригадаларга санаашкыннарны чоруткаш, чүс ажыг хураганнарның саны отчёттан карышкак болганын тодаратган.

Улусчу контролёрлар чүгле мал санаашкыннары-биле кызыгарланмайн турарлар. Машина-техниканың эдилели, кывар-чаар материалларның, одаар чүүлдүң, электроэнергиявың камналгазы дээш оондаа өске айтырыглар оларның кичээнгейиниҥ чыдып калбайн турар.

Эң идепкейлиг хайгыылчыларның санынга бода мал бригадазының бригадири Кертик Доңгак, мал эмчизи Дамдын-оол Сүрүң, тудугжулар Шыжыыр Чылбак, Чечек Шөмбүл, өшкү бригадазының бригадири Валерий Ооржак болгаш өскелерии-даа хамаарыштырып болур. Улусчу контролёрлар амгы үеде партияның чоокта чаа эрткен съездиниҥ материалдарын өөренил, ылаңгыя хайгыылчыларга хамаарышкан үүлдерии ажылынга удуртулга болдуруп, ажылын улам дээштиг болдурар соруглаиы салган ажылдап турар.

А. КАНЧЫЫР,
совхозта улусчу контроль бөлүүниҥ даргазы.

КОМИТЕТТЕРДЕ

КАА-ХЕМ

СУУР

Одалга-энергетиктиг курлавырларны ажыктыг чарыгдап, оларны камнаарының дугайында кончуг эки билип турааадап, чамдык удуртукчуларның ол чугула херекче чогуур кичээнгей салбайн турарын Кызыл районнуҥ ажыл-агыйларынга чоруткан хынаалдалар илереткеи.

«Тнилелге», «Шөмбалыг», «Х Улуг хурал», «Кара-Хаак», «Көк-Тей» совхозтарда болгаш Кызылдың күш фабриказында одаар чүүлдүң, чылыг болгаш электри энергияларының ажык чок чарыгдалдары эвээш эвес болгулаан.

Ажыл-агыйларның котельнаяларында насостар болгаш өске-даа дериг-хереклелдерден, суг шугумнарындан изиг суг аиаа-ла төктүп чыткылаар. Ол ажык чок чылыгны бүдүрериие котельная бүрүзү сезон үезинде ортумаа-биле 7-ден 21 тонна чедир хөмүрдашты арттыр чарыгдап турар.

А котельнаялар ажыл-агый бүрүзүиде чаңгыс эвес. Хөмүрдаш дужурер черлериниҥ чедир дериттинмээнинден ооң чидириглериниҥ хемчээли чер бүрүзүиде 3 хуудан эвээш эвес болуп турарын контролёрлар тодаратган. Ол 3 хуу дээрге, ажыл-агыйларның эң бичизи — «Кара-Хаак» совхозту безин алырга, 69 тонна чедип турар.

Ук айтырыг талазы-биле совхозтарның болгаш күш фабриказының директорларын, кол инженерлерии улусчу контрольдуң район комитединиҥ хуралдарынга дыннаан. РАУК чөвүделиниҥ кылдыс эргелекчизи Н. М. Аңышинии, ажыл-агыйларның кол инженерлерии доңгуткан.

САРЫГ-СЕП

Сарыг-Септиҥ орук-септелге тудуг участогунуң удуртукчулары коллективтиҥ ажылын билдилиг организастап шыдавайн, меге отчёттар берип, артык бижилгелер кылып турганы хыналдадан илереэн.

Участоктуң эрткен чылдың түҥелиниде киирген отчёдунда котельная тудуунуң дээвиири шыптынган, дөрт котёлдуң монтажы 80 хуу күүсеттиигеи деп бижиттиигеи. Херек кырында дээвиир шуут шыптынмаан, чүгле ийи котёл чыдынган болган. Хыналда хемчээшкиниер болгаш санаашкыннардан 14 муң 500 рубль хемчээлдиг ажыл артыкка бижиттиигени билдинген.

Кызыл — Сарыг-Сеп аразының орук тудуунда база артык бижилгелер бар. Алды километр оруктуг асфальтылаарынга көрдүнген сметаны 5 километр оруккa чарыгдааны, чамдык черлерге асфальтыны чедир салбайн баргылааны, ажылдарның төлевилелде айыттынган хемчээлдерге чедир кылдынмааны болгаш өске-даа хажыдыышкыннар оон илерээн.

Күрүне отчёдуи хажытканы, ажылдың организациязының деиелии болгаш шынарын кудуктаны дээш участоктуң начальиги М. В. Хабароову, улуг инженер А. А. Володинаны доңгуткан. Күрүне отчёдуында меге бижилгелерии ужулдурткан.

ТЭЭЛИ

«Тываагроүлетпүртудуг» каттыжышкынының № 358 КМК-зының Бай-Тайга районнуқ девискээринге ажылдап эгелээниинден бээр үр үе эртпээн — чыл-ла хире болгаи. Ынчалза-даа ында тудуг материалдарының камналгазында, кадагалалында, машина-техниканың ажыглалында эвээш эвес четпестериҥ барын бо кыска үениҥ иштинде көскү апарган.

Бай-Тал суурда школа тудуунда цемент ажык дээр адаанда хорап, үрелип чыдар, эккелген туубунуң үштүң бир кезии буступ үрелген, арматурага хереглээр демир-дес аймаа база-ла тарадыр октаттынган. «Тээли» совхозтуа Ээр-Хавак сүт-бараан фермазында ийи аал чурттаар бажың тудуукта 6 тонна цемент, 4,5 кубометр маиза, чйи муң туубу база чыгдынмаан, каракка көзүлдүр-ле хорап чыдар.

КМК-ның бодунуң девискээринде чыдар тудуг материалдарының кадагалалының байдалы база оон дээредевес. Ында 140 дөрбелчии метр кургаг штукатурка ажыглаттынар арга чок кылдыр үрелген. Организацияда бар автомашиналарның үзэрби беш хуузу үрелик, автогаражтың кышка белеткеттинмээниден ажык дээр аданга тура кыштаан. Тудуг ажылдарынга ажыглаары-биле эккелген компрессор аиаа турар.

Бо талазы-биле көжүп чоруур механизастаттынган колоннаның начальиги В. М. Сегбени районнуң улусчу контроль комитединиҥ хуралынга дыннаан болгаш ону доңгуткан.

СҮТ-ХӨЛ СУУР

Карл Маркс аттыг совхозтуң Сесегеге хову-трактор бригадазының шаңында мал чеми кылдыр урдунган тараанын изип, үрелгениниҥ дугайында медээни район комитеди хынаан. Хыналдадан илерээни болза: күзүи орайтазы шокар быжкан тарааны дөрт бастырган, шаңга эккеп дүжүрген. Ону арылап, кургадырының хемчеглерии чедир чоруттаанындан 300 тонна суланың 61 тонназы кышкы үеде изип эгелээн. Ону сайгарарының хемчеглери алдының турбуже, он беш тонназа үрелген, күрүнеге ийи муң рубль түҥнүг когаралды чедирген.

Районнуң улусчу контроль комитеди совхозтуң директору И. Ш. Моигүштү, кол агроиому М. Х. Хабоевти, кол инженери К. М. Сатты доңгуткан. Когаралдың кезек чамдыызын эгидери-биле И. Ш. Моигүштүн бир айда, М. Х. Хабоев биле К. М. Сатгың ийи-ийи айларда алыр шалыңнарын тыртарын шиитпирлээн.



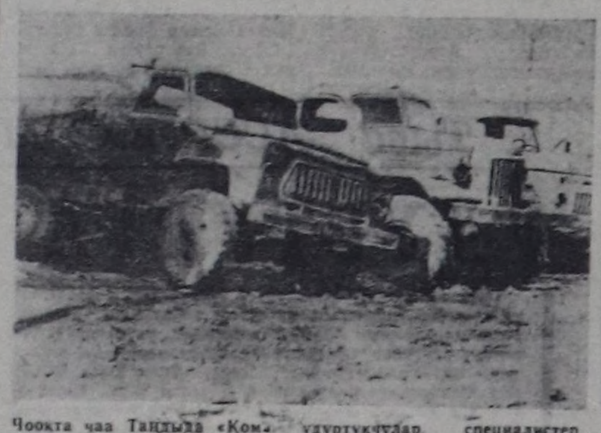
Бии-Хемде «Өөк» совхозтуң № 2 хову-трактор бригадазында улусчу контроль бөлүүниҥ ажылы багай эвес. Хайгыылчылар хоочуи механизатор Каадыр-оол Сарыг, көдээ Советтиҥ депутады Николай Оттукай болгаи өскелер-даа машина-текиикаиың эдилелин, кывар-чаар материалдарның чарыгдалын, чер ажылының шынарын шыңгыы хыналдада алган.

ЧУРУКТА: улусчу контролёр Николай Оттукай (солагай талазында) тракторист Роман Сүидүпей-биле.

Н. БАЗЫРНЫҢ фотозу.

Фото-чурук бурууда дып тур

ТЕХНИКАГА КАМНАЛГА ЧОКТУҢ УРЖУУ





Чоокта чаа Таңдыда «Коммунизминиҥ херели» совхозтуң машина-трактор мастерскаязының болгаш автогаражтың девискээринге чеде берген бис. Кайнаар-даа көөрге үрелген машина-техника, автомобильдериниҥ, тракторларның, көдээ ажыл-агый машиналарының эргн, үрелген кезектерии ында-мында октагылапкан чыдары кестүр.

Бо мастерскаяда болгаш гаражта ажыл-агыйжы эвес, машина-техникага камналга чок удуртукчулар, специалистер ажылдан турарын ол дораанна херечилеп турар. Цехтериниҥ иштинде байдал база-ла шоолуг эвес: дериг-хереклелдер корум-чурум чок, септекчилериниҥ күш-ажылын шын организаставаан.

Үш чүк машиназын сандан үндүр тоймаглаап, тургузуп каан, ону септээрии азы үндүр бижээнии билир кижи чок. Казанак бажың чанында техниканың янзы-бүрү кезектерии үш-баш чок кылдыр ойаалай салып каан. Ону бистиҥ фотокорреспондентивис О. Охемчик чурукка тырттырып алган.

Үрелген суг сөөртүр ийи машинаны болгаш өске-даа үрелген техниканы оон көрүп болур. Оон өртек-үнези муң-муң рубль-биле деңнежир. Хайыраан техниканы ынчаар октаптарга дыка-ла хомуданчыгдыр.

Аиаа кым буруулугул? Бирги ээлчегде совхоз директору Х. Ч. Хертек, кол инженер И. Ф. Пономаренко, МТМ-де партия организациязы (секретары С. Б. Куулар) четпестерии эдер хемчеглерии албаан. ам-даа съездиниҥ шиитпирлеринге дүүштүр эде тургузуушкуиче эгелеп кирбээи, чаа ёзубиле ажыллавайн турарындаи четпестер уламчылавышаан. Ону эдериниҥ дээштиг хемчеглерии кажан алырыл? Ону харыылап бээрии совхозтуң удуртукчуларындан негеп турар бис.

Бир комитеттиҥ дуржулгазындан

ЧУГУЛА АЙТЫРЫГ

Одаар чүүлдү, электри энергиязын камныг чарыгдаарын күштелдирер дугайында партияның XXVII съездизиниҥ шиитпирлериниҥ үлегжидиринге дүүштүр улусчу контролёрлар изин-биле Каа-Хем районнуң улусчу контролёрлары ээзээ эвес ажылды кылып чоруткан. Ол болза ажыл-агыйның хөгжүдериниге, бүдүрүлгеиин, ажылдың ажыктыын бедиреринге кол фондуларын ажыглалын экижидериниге, ажыл-агыйжы эвес чоруктуң эвээжедириниге дузалаан. Ынчангаш камналга ажыл-агый удуртукчуларының хүн бүрү кичээнгей салыр чугула айтырыгларының бирээзи болуп берген.

Районнуң улусчу контроль комитединиҥ тус-тус ажыл-агыйларда контроль бөлүктериниҥ кылып чоруткан ажылының түҥелиниде сөөлгү үеде районда камналга айтырыы элээн экижээн. Чижээлээрге, эрткен чылын районнуң ажыл-агыйлары 1401 тонна хөмүрдашты, 33 тонна цементтиин, 87 кубометр дилиг материалдарын болгаш өске-даа чиг эттн камнап алган. Совхоз бүрүзүиде камналганың хүүда саннары ажыттынган.

Үстүиде айыттыган чедишкиннер-биле чергелештир районнуң совхозтарында, үлетпүр тудуг организацияларында ажыл-агыйжы эвес чоруктар ам-даа эвээш эвес. Чижек кылдыр районнуң «Сельхозтехника» салбырының, хереглекчилер ниитилелиниҥ эрткен тылын тус-тузуида дараалаштыр 04 муң болгаш 107 муң квт-шаи электри энергиязын ажыр чарыгдаанын айтып болур. Дерзиг-Аксыда көжүп чоруур механизастаттынган колоннага дыка хөй будук, олифаныҥ, Сарыг-Септиҥ септелге-тудуг участогунга 10 тонна бензиниҥ санаттынган сметадан ажыр чарыгдаттынганын улусчу контролёрлар илереткеи. «Бурунгаар», «Совет Тыва», «Енисей» совхозтарда кывар-чаар материалдарның чарыгдалыныҥ учет-отчёду будалчак болган. «Улуг Октябрь» совхозта автогаражтың ажыглалы багай, дыка хөй машина үрелик, ажыглал чок турар. Ынчызи-биле районда 34 автомашина тоймаглаттынган. Бо айтырыгны районнуң улусчу контроль комитединге чугаалажып көргеш, буруулуг кижилерге чогуур хемчеглерии онааган.

Көдээ ажыл-агый бүдүрүлгезинде самчыгдалдар, чидиргилер хөй боол артпышаан. Ажыл-агыйлар дыка хөй чыл-ды иштики чарыгдалдар деп чылдагааннар-биле өлүүл, соккан. Янзы-бүрү чылдагаанардан өлүп-хорааи малдаииии когаралы 484 муң рубль түҥнүг болган. Ол дээрге ажыл-агый удуртукчуларының камналга айтырыын, ажылчылерниҥ экономиктиг өөредилгезин чедир үнелеп көрбейн, чарыгдалдарның анализин чедир кылбайн турарынчын түҥнели-дир.

Ынчангаш чоокта чаа район Советиниҥ сессиязынга камналга дугайында айтырыгны чугаалажып көргеш, айыттынган четпестерии чоокку үеде чок кылырының талазы-биле тодаргай доктаалды хүлээп алган.

К. ОЧУР-ООЛ,
Каа-Хем районнуң улусчу контроль комитединиҥ даргазы.

СЭКП-ниң XXVII съездизиниң шиитпирлерин— амыдыралга

САҢ-ХӨӨ ЧУРУМУН БЫЖЫГЛААР

Бүдүрүлчү күштерни хөгжүдеринге, бүдүрүлге харылзаларын сайзырацгайжыдарынга болгаш социал-экономиктиг ажылдарны үндезинии-биле эде тургузарынга саң-хөө чуруму кол черни эзлеп келген болгаш эзлеп-даа турар. Ол дугайында партияның XXVII съездизинге база тодаргай айыткан. Аңаа эш М. С. Горбачевтуң кылганы ТК-ның Политиктиг илеткелинге саң-хөө органнарының ажылдакчыларының мурнунга улуг сорулгаларны салган. «Саарылга үндүрүүнүң, арыг орулгалардан төлевпринң болгаш бюджетче кирер өске-даа төлевирлериниң практиказын сайзырацгайжыдар дугайында айтырыгны тургузар үе келген— деп, ол демдеглээн. — Оларның хемчээли болгаш төлевирлерниң чуруму бүдүрүлге харыгдалдарын кызырарынгга, продукцияның шынарын бедидеринге болгаш ооң сайгарылгазын дүргедедиринге идепкейлиг салдар чедирер ужурлуг».

Республиканың Саң-хөө министерствозу, ооң чер-черде органнары съездиниң негелделерин ёзугаар ажылды эде тургузар дээш чогуур хемчеглерни ап турар. Келир үедеги сорулгаларны тодарадырда эрткен үеде кылган түүлдэрии, болдурган четпестерни анализтеп, сайгарар болгай. Эрткен беш чылда саң-хөө ажылдакчылары чер-черде партия, совет органнарының удурутулгазы-биле үлетпүр, бүдүрүлге, садыг, амыдырал хандырылга чүртталга-коммуниал, көдээ ажыл-агый болгаш социал-культура черлеринге саң-хөөнүң хыналдаларын, саиаашкыннарын чорудуп, күрүне бюджединче акша-хөреңгини киирип турарын контрольдап келген. Ол ышкаш Тыва АССР-ниң экономниктиг болгаш социал хөгжүлдезинге көрдүнген тускай акша-хөреңгини чөп ажыглаарын болгаш саң-хөө чуруму сагырын чедип алыр талазы-биле чамдык ажылдарны кылып келген.

Эрткен чылын бюджетче орулга киирип алырының планын республика ажыр күүсеткен. касса эргилдези план ёзугаар камнаттынган. Чер-чер Советтериниң бюджеттери тус-тузунда күүсеттинген. Ооң-биле чергелештир улус ажыл-агыйының чамдык адырларында, социал-культура албан черлеринде чиг-эт курлавырларын чедир ажыглавас, кывар-чаэр материалдарны, одаар үүлдү, электри энергиязын камнавас фактылар илереттинген. Ооң уламнадан камналга ток та 1 млн. 394 муң кезек туулбуну чедир бербээн, бүдүрүлгелерниң кол фондуларының күүзүн чүгле 34,5 хуу ажыглаан. Бүгү бүдүртүнген туулбунуң 10 ажыг хуузу тудугга ажыглаттынмас, брак болган. Ол-ла чер электри энергиязын камнаарын хүлээнген хирезиңде 467 муң квт-шакты ажыр чарыгдаан.

Тыва респотребсоюзтуң бүдүрүлгелери көдээниң чүртгакчыларын аъш-чем болгаш үлетпүр барааннары-биле негелдеге дүүштүр хандырар сорулгазын четпес күүседип келген. Ылаңгыя идык аймааның, тоннарның плащтарның, костюмнерниң ассортиментизи магазиннерде кызы. Ол чорук ында бараан курлавырының нормазын 2 миллиои 856 муң рубльге кудулаткан. Бараан саарылгазының планын күүседиринге магазиннериниң ажылдавр шактарынга чидириг болдурбазы улуг рольду ойнаар. Ындыг турбуже 1985 чылда 905 магазин-хүнү үстүнгеи, оон дыка хөй акшаның барааны чедир саттынмаан. Ылаңгыя Улуг-Хем, Бии-Хем, Чөөн-Хемчик, Тожу районнарның хереглекчилер ниитилелдеринде магазиннериң хааглыг турар чоруу хөй болган. Ол шыкаш Респотребсоюз шугумукда кооперацня хөреңгилеринге

кам чок чорукту болдуруп гурарындан эрткен чылын 167 муң рубльди самчыгдаан, 180 муң рубльдиң барааның оорга алыскан. Ол ышкаш арыг орулга планын чедир күүсетпээниден бюджетче 318 муң ажыг рубльди чедир киирбээн.

Тыва АССР-ниң Агроүлетпүркүркомунуң совхозтары он бирги беш чылдың сөөлгү чылында зэт, сүт бүдүрер сорулгаларын чедиишкиниңг ботгандырып, ону күрүнеге садар планын ажыр күүсеткен. Ынчалзажок чамдык совхозтарның экономиказында, саң-хөө ажыл-агыйында чедир шинтпирлеттинмейн турар айтырыглар хөй болуп артпышаан. Бода болгаш шээр малдың баш саның өстүрер талазыбиле сорулга күүсеттинмейн барган. Ынзы-бүрү чылдагааннардан өлүп хораан, читкен малдың ниити өртээ 8 миллион рубль ашкан. Ол чорук мал продукциязын көвүдеринге, малдың баш саның өстүреринге багай салдар чедирген. Бо талазы-биле хожудашкыннар «Торгалыг», «Ак-Туруг», «Шекпээр», «Бай-Тал» совхозтарда бар болган. Оң дээш ук ажыл-агыйларның үдуртукчуларын чемелээр апаар.

Малдың баш саның өстүрерииге, ооң продуктулуун бедидеринге, күрүнеге эки шынарлыг малды дужаарынга бир кол үндезии — малдың деңгиидезин экижидери дээрзи кымга-даа билдингир. Ындыг турбуже республиканчы чамдык ажыл-агыйлары малды эки семиртпезинден арган малдарында хөй боон, ооң уламындан ындыг малды күрүнеге дужаар ужурга таваржып турар. Эрткен чылын арган, ортумактан куду күштүг малды күрүнеге сатканындан совхозтар 3 миллион ажыг рубльди чедир албаан. Малдың эдержидилгезинииң, тарып боозадылгазының хемчеглерин кошкак чоруткаиындан ооң кызыраар чоруу база хөй болган. Ниитизи-биле мал продукциязының бот-үнези артаан. Ылаңгыя бо талазы-биле «Кызыгаар», «Ак-Туруг», «Чодураа» совхозтар кошкак ажылдаан. Бо дээрге директорларның, специалистериңң ажыл-агыйжы эвес, ээ-харыысалга чок чоруунган болуп турар.

Он ийги беш чылдың башгайгы чылының дөрт айы эртип турар. Республиканың үлетпүр, бүдүрүлге черлери, көдээ ишчилери партияның XXVII съездизииің шиитпирлери-биле танышып, оларны боттандырар талазы-биле хем-

чеглерни ап турар. Күш-ажылчы коллективтерде эде тургузуушкунуүң дүргедедиишкииниң ажылдары чоруп ажылды бүтү участоктарга чаа ёзу-биле эде тургузуп турар. Бо айтырыглар саң-хөө, материал курлавырларын чөп ажыглаары-биле сырый холбаалыг болуру чугаажок.

СЭКП-ниң XXVII съездизинге ТК-ның Политиктиг илеткелинге эш М. С. Горбачев бистс бар бүтү курлавырларны мөөцнээриниң эргежок чугулазын демдеглээн. «Чугаа болза, организас-экономиктиг болгаш социал-психологтуг факторлар тургустуиган бүдүрүлге күүлерии эң эки ажыглаарының, күш-ажылга идыг бээрииңң дээштиин бедидериниң, организастыг чорукту болгаш сагылга-чурумну быжыглаарының, ажыл-агыйжы эвес чорукту ажып эртериниң дугайында — деп, ол чугаалаан. — Курлавырлар бистиң боттарывыстың холдарывыста бар, соиуургайдыг, ээ ёзу-биле ажыглаар болза, олар бедик беримчеии берип болур». Тыва АССР-ниң Саң-хөө министерствозунуң ажылдакчылары боттарының ажылын үениң чаа негелдезии ёзугаар эде тургузуп тура, моон соңгааргы ажыл чорудулганы XXVII съездиниң негелделеринге дүүштүр тургузар сорулганы салган.

Он ийги беш чылда Тыва АССР-ниң Саң-Хөө министерствозунуң ажылдакчылары баш удур, ол үезиие болгаш дараазында чорудар контрольду үлам күштелдирер, хынаддаларның болгаш саиаашкыиарының шынарын улам экижидер сорулганы салган. Ол ышкаш бүдүрүлгелериің, организациялардың саң-хөө, ажыл-чорудулгазын экижидер, аңда хажыдмышкынарны болдурбас талазы-биле тодаргай хемчеглерни алыр.

Күш-ажылдың бүдүрүкчүлүүнүң планнарын күүседир, продукцияның бот-үнезии чиигедир, бүдүрүлгечи эвес чаргыдалдарны кызырар, артык штаттар тудуп, шалың фондуундан артык чарыгдалдар үндүрер чоруктарны болдурбас талазы-биле дээштаг ажылларны кылыр бис. Саң-хөө чуруму ның хажыдмышкынары, курлавырлар камналгазы министерствоиуң ажылдакчыларының кичээнгейиниң төөнүге доктаамал турар.

К. ОНДАР,
Тыва АССР-ниң Саң-хөө министриниң оралакчызы.

ЧАА НЕГЕЛДЕЛЕРГЕ ДҮҮШТҮР

Кызылга профэвилелдерниң область чөвүлелиниң IV пленуму болуп эрткен. Аңаа «СЭКП-ниң XXVII съездизиниң шиитпирлеринге дүүштүр профэвилелдерниң область организациязының сорулгаларының дугайында» айтырыгны чугаалашкан. Бо айтырыг талазы-биле илеткелди профобличөвүлелдиң даргазы **Ш. П. Куулар** кылган.

Профэвилелдерниң Тыва область организациязы СЭКПниң XXVII съездизиниң шиитпирлерии долузу-биле деткип, бодунуң ажылынга чайгылыш чок удуртулга болдурган деп илеткелчи чугаалаан.

Амгы үеде профэвилелдерниң бирги чергелиг айтырыы— съездиниң материалдарын ажыл-ишчилерге пропагандалаарынга, ооң шиитпирлерии амыдыралга боттандырар талазы-биле сорулгаларга тураскаатқан хуралдарны цехтерге, бригадаларга, фермаларга эрттирерииге эң идепкейлиг киржири. Бо херекке эң кол үүве — профбөлүктер бүдүрүлге адырының бүрүзүнге, киижи бүрүзүнге чедип, ажыл-ишчилерге съездиниң шиитпирлериниң ужур-утказын чеднигир кылдыр тайылбырлаары болур. Партияның программныг планнары чоиуң, күш-ажылчы коллективтиң, совет өг-бүле бүрүзүнүң амыдыралы-биле сырый харылзаалыг дээрзин көзүлдүр тайылбырлаары чугула.

Бистиң республиканың улус ажыл-агыйы он бирги беш чылда чамдык чеднишкиннерлиг болганы СЭКП обкомунуң чоокта чаа эрткен II пленумунга айткан. Улус ажыл-агыйының адырларында муриакчы коллективтер, шалыпчылар бистс хөй. Ынчалзадаа четпес үүлдер ам-даа хөй дээрзин миинир апаар бис. Үлетпүр хөгжүлдениң интенсивтиг орүүнче ам-даа ажок оожум шилчитинип, фондуларның эгидиишкини куду боон артпышаан. Капитал тудугда, транспортта шиитпирлээр ужурлуг айтырыглар хөй.

Партияның съездизи чурттуң Аъш-чем программазын күүседиринче улуг кичээнгейии угландырган. Амгы үеде көдээ ажыл-агый удуртулгазында эле тургузуушкун доозулган. Республиканың Агроүлетпүркүркому тургустуган. Ооң-биле чергелештир көдээ ажыл-агый ажылдакчыларының профэвилел обкомунуң даргазы **А. Т. Сотпаны** сонгаан.

Пленумнуң ажылынга ВЦСПС-тиң харысалгалыг ажылдакчызы **А. С. Великая** киришкен.

Профобличөвүлелдиң секретарынга, профобличөвүлелдиң президиумун кежигүнүне агроүлетпүр комплекизиниң ажылдакчыларының профэвилел обкомунуң даргазы **А. Т. Сотпаны** сонгаан.

Пленумнуң ажылынга ВЦСПС-тиң харысалгалыг ажылдакчызы **А. С. Великая** киришкен.

ШӨЛДЕРДЕ АЖЫЛ

Партияның XXVII съездизиниң төөгүлүг шиитпирлеринге сорук кирген «Чыраа-Бажы» совхозтуң Дагыр-Шеми хөвү трактор бригадазының ажыл-ишчилери часкы чымыштыг ишке кынамчалыг белеткенген. Механизаторларның, тараажыларның ажылдаарынга, чурттаарынга таарымчалыг байдал хөвү турлаанда тургустуиган. Чугайлаттынган ниити чурттапга бажыңнарында оруннар бүрүи хереккелибиле дериттинген, одалгалыг. Кызыл-булуң шиметтинген. Ажыл-ишчилерни күш-ажылче сорук киирип турар көскү агитациянын яизы-бүрү хевирлери турлагда астыган. Столовая чунар-бажың ажылдап турар.

Яизы-бүрү маркалыг трактолар болгаш көдээ ажылагыйның көжүт машиналары белениниң туруштарында. Көдээ ажыл-агый машиналарын септеп, оларны часкы тарылтага белеи болдурарынга идепкейлиг киришкен. Хеймер-оол Монгуш, Маадыр-ооп Куулар, Борис Күжүгет, Геннадий Куулар болгаш өскелериң-даа аттары хүндүлел самбызында бижиттинген.

— Эрткен чылдарда көдээ ажыл-агый культураларыидан чавыс дүжүттү алган бис. Бо чылын агротехниктиг хемчеглерни болур-чогууру-биле ап тургаш, эки дүжүттү алырын бригаданың ажыл-ишчилери дугурушкан бис. Бригада көдээ ажыл-агый культураларын 1630 га черге, оон иштинде кызыл-тасты 600 гектарга тарыыр — деп, бригадир Үдүй-оол Сундуевич Монгуш чугаалады.

Бригаданың тарылга шөлдеринде часкы иш эгелээн. Чер андарылгазын чоруда берсеч. Баштайгы хүнде 30 га чер андартынган. Оон аңгыда 200 га кукуруза тарыыр чер андартынмаан. Чаңгыс-Тей хөвүзүнда РНГ-4 маркалыг згрегат-биле минералдыг чемиштидилгени чажып эгелээн.

А. ДОНГАК.

Фиттерден МЕДЭЭЛЕР

ЕВРОПАГА АЙЫЫЛ ЧОК ЧОРУК ДЭЭШ

Совет Эвилели тайбыңге чүткүлдүг быжыг базымнарыи үргүлчүлеп, бүгү чурттарыиң миллион-миллион кижилериниң чүректерии болгаш күзел-соруун бодунуң талазынче хаара тудуп турар. СЭКП ТК-ның Чиигиие секретары М. С. Горбачевтуң чугааларында илереттинген улуг хемчээлдиг инициативаларны делегейииң калбак хөй-ниитизииң үнелеп көрүп турарының кол үтказы ыидыг боон турар. Херек кырында алгаш көөрге кижи төрелгетеини ядролуг чөпсектерден хостаарының талазы-биле мурииунда сүмелеттинген программага чаа чугула саналдар немешкеи. Ол саналдарда айыыл чок чоруктуң айтырыы «бистиң ниити бажыңывыс болур» деп совет удуртукчуиуң чугаалаиы Европа дилте онзагчидии-биле тургустуиуп турар болганда, ол саналдар оиу быжыглараның перспективаларын болгаш оруктарии айтып турар.

Амгы делегейде эң-не улуг күштүг шериг эвилелдериниң аразында кызыгаар чогумчалыг ол дипти таварын эрткен боон турар. Оларның кайызы-даа эң болбаазырацгай ракета-ядролуг болгаш аиаа-даа чөпсектер-биле хандыртынган. Ында ол ийи бөлүктүң чөпсектиг күштериииң үш-үш миллион кижилиг шерии бот-боттарына удур туруп турар. Совет Эвилели ядролуг чөпсек чок болур Европаны чедип алырының оруунга базымнарыи кылырына бодунуң белеиии чаңгыс эвес удаа бадытқаан болгаш ол талазы-биле тодаргай саналдарны киирип келген. Оларда чугаа болза, ортумак ыракшылдыг ракеталарының-даа база ядролуг тактиктиг чөпсектиң-даа дугайында боон турар.

НАТО чурттарының удуртукчулары ядролуг чөпсектер курлавырларын узуткап эгелээриче Совет Эвилелиниң кыйгырыын хүлээп албайн, ойталаар дээш шаптыланган чыдагаанарын катап-катап чугларуп турар. Оларның чугаалап турары-биле алырга, ядролуг чөпсек ооң-биле кады америк ядролуг чөпсек чок болур болза, Варшава Керээзиниң кежигүнү күрүнелериниң канчаар-даа аажок улуг күчүлүг чөпсектиг күштериниң айылыидан камгаланырыиыи магадылалы чок болур.

Ындыг чылдагаанныаашкыиның хоозун мегези шуут билдингир турда-ла, Европада дайынга удур шимчээшкиини сайдарадырынче чүткүвүшаан, барын пропаганда, ону язы-бүрү хевирлиг кылдыр эде чогаадып, чулчуруп турар. «Бир эвес бистер болгаш бистиң эвилелчилеривис НАТО-нуң талазындан халдаашкын объектилери болу бербес болзувусса, бистиң чуртувус Барыиы Европага удур дайын хөделиишкиннери кажан-даа, кандыг-даа байдалдарда эгелевес» — деп, М. С. Горбачев чугаалаан.

Совет Эвилели медеглелдер кылыры-биле кызыгаарлаттынмайн турар. Ол Европаның күрүнелериниң кургаг чер күштериниң болгаш тактиктиг ужар чүүлүнүң бүгү хевирлерии, а ол шыкаш АКШ-тың болгаш Канадаиың Европада турар чогуур күштерии дыка кызырарының дугаймда дүүржүп алырын саналдаан. Аиаа боо-чөпсектер-биле чергелештир оперативтиг-тактиктиг соруглаларлыг ядролуг чөпсектери база кызырып болур ийик. ССРЭ боо-чөпсектиг дүжүрер талазы-биле ескелдиа инициативаларны чугаалажып көөрүнге белеи боон турар. Варшава Керээзиин болгаш НАТО-иу хары угда, деңге тарадырынга белеи чорукту база бадыткаан.

ГФР-ниң политиктиг ажылдакчыларының бирээзи Л. Бекман совет саналдарны тайылбырлаш, оларны дыка шыңгыы көөрүнче Барыын чүктү кыйгырган. Бир эвес барыиевропа чурттары боо-чөпсектии дүжүрер талазы-биле чаа совет инициативага чогумчалыг болгаш тодаргай саналдар-биле харылавас болза олар кордалды, оскунганы ол болур.

Дыка хөй салдарлыг политиктиг ажылдакчылар болгаш партиялар, хөй-ниитииңиң массалыг организациялары ындыг кыйгырыгларны үндүргеннер. Ындыг кыйгырыгларны Вашингтон болгаш Лондон, Бонн болгаш Париж тоон, дыцнаарлар бе? Тайбыңга болгаш айыыл чок чорукка чедирер орук боо-чөпсекти улам күштелдирип, мөөцнээриниң эвес, а шериг күштериниң удур-дедир туржурунуң деңнелии кудуладырының оруктарын кады тыварын дамчып эртер дээрзии олар угаап билирлер бе? Бир эвес олар ону тоол дыцнаар болгаш билип каар чүве болза, Совет Эвилели херекти бичии-даа соңгаарлатпас. Ол дугайын Совет күрүнеиин сөөлгү тайбың сана-дары бүүрелдии-биле херечилеп турар.

(СЭТА).

ДАНИ ДЫЛДА ҮНГЕН

КОПЕНГАГЕН. (СЭТА). Даниянын чурттакчылары «Правда» солуниу дани дыл кырынга иомчуур аргалыг болган — ону киоскилерде салып эгелээн. Бөлүк журналистерниң саналдаанын ёзугаар совет солуниуң апрель он бирле үнген номериниң бүрүи хоолгазын 50 муң тиражтыг кылдыр парлап үндүреринге белеткээн.

Уж-черииң солуиларының айтып турары-биле алырга, ону ынчаар парлаарының идеязын Франциянын дуржулгазы сүмелээн. Аңаа бо чылдың эгезинден бээр ол солуниуң 1,5 млн. хире экземплярын француз дылга саткан.

ЖУРНАЛДЫҢ БАДЫТКАЛЫ

ПАРИЖ. (СЭТА). Парижтиң неделя санында үнер «Канар Аишене» сегкүүлүүнүң дыцнадыы Францияда болгаш Барыын Европаның өске-даа чурттарында улуг шуугаазыны болдурган. Ону ёзугаар алырга, Великобританиянын агаар шериниң базаларында турар болгаш Ливияже халдаашкынга киришкен америк самолеттар француз чер девискээриниң кыры-биле база ужуп эрткен боон турар.

«Американнар француз болгаш испан чазактарны дыкала кочулап, кыжыраан-дыр. Боттарының оиу ыяк бирииииң дугайын чугаалап турган хөй санныг француз офицерлериң бодалы ындыг» деп, «Канар Аишене» бижээн.

ДОПЧУЗУ-БИЛЕ

БЕРЛИН. Округ төвүиде Георгий Димитров аттыг школаның 3-кү клазының өврениикчилериниң кыйгырыын Одерде-Франкфурт округунуң өврениикчилери идепкейлии-биле дегкээннер. Олар Никарагуада боттарының үечергелериие дузалап, оларны өредилге номиары-биле болгаш өредилге хереккелдери-биле хандырар деп эгелекчи саналды үндүргеиир. Хөй санныг субботниктер үезинде чыып алган акша-хөреңгизи-биле олар портфельдери, кыдыраштары, демир-үжүктерии садып алганнар. Никарагуа урулгарга бээр дээи үүлдерии школачылар боттары бөлүктей белеткеп турарлар. Никарагуажеэп-сеткил каттыштырылгазының чүгү-биле кады 55 муң ажыг өредилге номуи чорудуп бээр.

* * *

ПРАГА. Тайбыцның чех чөвүлелиниң чыл санында организастап турары «Уруглар, тайбың болгаш уран чүүл» деп чаңчыл болган конкурстуң адрезиигe чартык миллиои ажыг чуруктарны, шүлүктерии болгаш проза ногаалдарын чорудуп берген. Конкурста келген бүгү ажылдарда, чамдыкта сайзырацгай эвесдаа бол, ынчалза-даа чүректиң ханызындан кылып күүсеткен ажылдар кол бодалды — дайынны чайладыр, Черге тайбыцны камгалап алырының бодалын — аныяк салгалды каттыштырып турар бодалын илереткеи.

* * *

ЛЮКСЕМБУРГ. Эп-сеткил каттыштырылгазының «Люксембург — Никарагуа» деп национал ассоциациязының активчилери Никарагуаның бичии уругларынга үш муң эжеш идиктерни чыып алганнар. Төп Американың ол чуртуиуң уругларынга идик чыр талазы-биле операцияга Люксембургтуң депшилгелиг хөй санныг организациялары база киришкен.

(СЭТА).

ЧАВЫРЛЫЫШКЫНГА УДУР БАЗЫМ

Бодунга 24 ракетаны ап чоруур аргалыг «Трайдент» дээр системаның суг адаанга чоруур ядролуг сески америк хеменің эштириниң шенеллелерин май 20-де эгелээр деп турар. Ол чүл дээрге, стратегтиг халдаашкын чепсектерии кызыгаарлаар дугайында (ОСВ-2) 1979 чылдың июнь айда ат салдынган совет-америк керээде тодарадып, айтыкан хөй октаргыг 1.200 ядролуг ракеталарның доктаатқан «тулган санын» Каттышкан Штаттарның ажа бергечи ол болуур. Ол чугула дуГуржулганы АКШ ооң соонда күштүг кылдыр бадылавааи-даа болза, ону талалар амгы үеге чедир сагып келген болгаш, Вашингтонның улам күштелдирип келгени боо-чепсекти эдерее дүүрерии ооржургалыр факторларының бирээзи боон келген. Албан кижилериниң чугаалаарын болгаш америк парлалганың тайылбыр үүлдерии ёзугаар алырга, амгы үеде администрацияның бөлүктериидe ОСВ-2-ниң келир үезиниң дугайында айтырыг талазы-биле кадыг-дошкун демисел чоруп турар.

СОҢГУЛДАЛАРГА УТКУШТУР

СОФИЯ. (СЭТА). БУР-ның Ада-чурт Фроитузуиуң Национал чөвүлелиниң Болгарияның улусчу эрге-чагыргазының төп болгаш чер-чер органнарына бо чылдың июнь айда болур соңгулдаларга тураскаатқан хуралы боон эрткеи. Ол соңгулдалар СЭКП-ниң XXVII съездизиниң чаагай салдарының адаавиле боон эртерии хуралга хүлээп алган доктаалда демдеглээн. БКП-ниң XIII съездизиниң Болгарияга сайзырацгай социалистиг ниитилелдя тургузарын дүргедиринче, тайбыцны быжыглаарынче угланган шиитпирлерга соңгулдалардың политиктиг үндезини болур ужурлуг. Болгар улустуң БКП-ни долгаидыр мораль-политиктиг болгаш идейиг чаңгыс эвии ооң көргүзүп, социалистиг улусчу эрге-чагырганың тиилелгеи болурунга Национал Чөвүлел бүдүрелии илереткеи.

Национал Чөвүлелдиң хуралынга БКП ТК-ның Чиигиие секретары, БУР-ның Күрүне Чөвүлелиниң Даргазы Тодор Живков киришкеи.



Каттышкан Штаттарның 6-гы флодунун Мурнуу Чер ортузу далайга шериг маневрларынга чээрби дайынчы кораблъдер болгаш элээи каш суг адаанын хемелери киришкеи. «Коралси» болгаш «Саратога» дээр авиаиосецтериниң кырында тургустуиган 150 ажыг «фантомнар» болгаш хайгыылчы самолёттар Ливияның агаар делгемнериниң шуут чөөгүнга чөңгээлиг ужудуушкуннарны кылып турган.

Америк шериг эрге-чагыргаларының Ливияга удур дайынзырак үүлгедиишкиннерин кылыр дээр оралдажымышкыларды тодаргайы-биле көстүп турган. Политиктиг хайгаракчылар Ливияже агаардан дорт халдаашкынны кылып болуруи баш удур билип турганнар. Ол херек кырында ындыг-даа болган, АКШ ол бот догуиналашкынын күрүнеже ораатанзыг халдаашкынларны кылган.

ЧУРУКТА: «Саратога» авиаиосецтеи америк бомбардировщиктиң ужуп үнүп бар чоруузу.

АП—СЭТА-ның фотозу.

Ажыктыг, солун дыштанылга дээш

БААЗАНЫҢ АЖЫГЛАЛЫН ЭКИЖИДЕР



Ленинградтың ажылчы чонунуң революсчу, дайынчы болган күш-ажылчы алдарның чанчылдарынга ажылчын аңгының салгалдарын кижизидип келген болган ам-даа кижизидип турар.

1891 чылда Петербург ажылчынарының Россияга эң баштай эрттирген маёвказы Невада хоорайның революсчу шимээшкин төөгүзүнге эң онзагай чүүл болган. Бо болуушкун дугайын гранит тураскаал чугаалап турар. Жданов аттыг заводтуң судно тудугжуларының колонназы моон Май Бирииң чыскаалынче чоруп турар. Маңаа хоорайның хөй-хөй школаларының болган учнлищелериниң сургуулдарын бо-ла көрүп болур.

Россияга баштайгы маёвка дугайын көргүзүп турар гранит тураскаал чапынга Май байырлалының бүдүүзүнде судно заволунуң эң эки ажылчынарын ВЛКСМ кежигүнүнге хүлээп алган.

(СЭТА-ның фотохрониказы).

СЭКП ТК-ның «Культура албан черлериниң болган спорт тудугларының ажыглалын экижидер талазы-биле хемчеглер дугайында» 1985 чылдың июньда хүлээп алганы доктаалын амыдыралга боттандырар, сорулга-биле районнуң күүсекчи комитеди, оон культура киллизи болган районнуң спорт комитединиң тускай комплекстиг планнарны ажыллап кылган, районнуң культура-спорт комплексизи тургустунган.

Районда 8 культура албан черн, төпчүткен библиотека системазында 9 библиотека болган ургуларның музыка, чурулга школалары ажылдап турар. Чурулга школазының салбырын Кызыл-Даг суурда ажыткан, а Шүйда уруглар библиотеказы ажылдап эгелээн. Район төвүнде музыка школазы, «Тээли» совхозтуң төвүнде болган Кызыл-Даг салбырда чаа культура ордулары ажыглалга киргилээн. «Тээли» совхозта Культура бажыңын төпчүткен клуб системазы кылдыр тургускан.

Культура бажыңнарынга 1985 чылда ниитизи-биле 1238 культура-массалыг хемчегларни эрттирген, аңаа 194600 ажыг кижи кириишкен. Ол 1984 чылга деңнээргe, оон барык 2 катап хөй болуп турар. Төпчүткен библиотека системазы 1985 чылдың түннелдери-биле республикага бирги черни эзлээн болган шилчиир кызыл тук-биле шаңнаткан.

Районда ниитизи-биле волейболдуң 24, баскетболдуң 14, футболдуң 12 шөлдери болган школаларда двөр спорт залы бар. Культура болган спорт комплексизиниң таарыштырылга төвүделиин турускан. Шүй ортумак школазында чаа спортзалды, район төвүнде ургларның музыка школазын ажыглалга киргген. Ол ышкаш районда ургларның спорт школазы болган ниити билиг школаларында күш-культура болган спортче 4 муң ажыг өөреникчиин хаара туткан 72 спортчу секция ажылдап турар.

Ылангыя хостуг хүреш районуң школаларында элээн сайзырап кел чорупр, споотуң бо левиринде хөй өөреникчи хаара туттунган. Район төвүнде, «Тээли», «Кара-Хөл» совхозтарда бөдүүн левиринң стадионнары бар.

Район төвүнүң культура-спорт комплексизиниң планын ёзугаар 1985 чылдың июнь айдан бээр янзы-бүрү хевирлериниң дыштанылга хүннерин хөйүү организастап чоруткан. Оны эртиреринге албан организациялар коллективтери болган чүрттакчы чон идепкейлиг киржип турар.

Албан организациялар, күш-ажылчы коллективтер аразында спортчу маргылдааларны организастап турары сөөлгү үелерде экижээн. Оон чижээнге, Тээлиде 958 дугаарлыг көөүп чоруур механизастаттынган колонналың шилчиир кубогу дээш баскетболга, СЭКП райкомунуң кубогу дээш шыдыраага, райкүүскомунуң кубогу дээш волейболга эрткилээн маргылдаалар хамаарыжыр. Ол маргылдаалар организастыг, эки деңнелге эрткен, хөй кижичкилерлиг болган.

Профессионал байырлалдарны стадионнарга болгеш культура одагларынга спорту-чу, культура-массалыг хемчеглер-биле кады чорударын идепкейжиткен. Суурларда «Аваң, ачам база мен—спортчу өг-бүле бис», «Хөглүг старттар» дээш ышкаш спортчу оюнкарны организастап турары эки.

Район төвүнүң «Аялга» агиткультбригадазының ботгывынгыр артистери чылдың кайы-даа үелериңде көдээлең ажылчы-ишчилериңе чедип, соглуу программалыг концертнери көргүспүшаан, лекцин, беседаларны чонга чомчуп келген.

Районнуң Культура бажыңының ажылдакчылары телевиденнеге улусчу театрлар конкурузунга киришкен. Кара-Хем районнуң «Совет Тыва» совхозтуң ажыл-ишчилериңе аалдап чораан. Музыка болган чурулга школаларында 155 өөреникчи өөренип, олар культура-массалыг ажылдарга идепкейлиг киржип келген.

Культура-спорт комплексизиниң баазаларын чон ажыглаары-биле хемчеглер алдынып турар. «Тээли», «Кара-Хөл» совхозтарда бөдүүн левиринң стадионнарын эдээ кылыры, «Бай-Тал», «Мурнакчы» совхозтарга стадионнарны, район төвүнге спортзалдың тудуун, спорт шөлдерин кылырын районнуң күүсекчи комитеди бо чылын планнаан. Тээли суурда музыка школазы турган эрги бажыңны септеп, эде дерээш, ургларның спорт школазы кылыр. Оон даштыкы девискээрни херимээр, аңаа спорт шөлдерин кылыры планда көөдүген. Оон-биле кады албан организацияларга бөдүүн споот шөлдерни дерип кылыр, янзы-бүрү секцияларны организастап чорудар, шыдыраа, биллиард, стол теннизи ойнаар черлерни кылыр.

Кылдыңган болгаш кылып чорудар ажылдар-биле чедөлештир культура, спорт черлериниң ажылында четпестерни чок дээ болбас. Культуза одагларында сонуургал талазы-биле каттыжымышкынар болгаш клубтар эвээш тургустунган. Уран чүүлдүн болгаш техниктиг чогаалыгга белгүминериниң доктаамал ажылдаарын ам-даа чедип албаан. Чамдык удуртукчуларның талазындан культура-спорт комплексизиниң ажылынче ам-даа четпес кичээнгей салып турар. Чамдык бир стадионнарны септеп кылып, ажыглавайн турар. Найырал салбырында көдээ клубту кап-чыл улаштыр септевээн. Дыштанылга кежээлерни, спорт-чу маргылдааларны эрттирип турары үениң негелдезинге четпес. Кылып чорудар хемчеглерни баш удур планнап, киржир коллективтер бир деминг ажылдаары чугула. Чамдык спортчу маргылдаалар чогуур белеткел чок, бүгүхая эртер, киржикчилерниң спортчу мергежили чавыс болуур артпышаан. Культура, спорт албан черлериңде кадрлар айтырыы долузу-биле шинтирлеттинмейн турар. Оларны чурттаар оран-бажыңбиле хандырары нарын айтырыгларның бирээзи болуп турар.

И. СЕДИП-ООЛ.

КӨДЭЭ ШКОЛАЖЕ КӨРНҮР

Школа реформазын амыдыралга боттандырып эгелээнден бээр ийиги өөредилге чылы төөгүп турар. Бо үениң иштинде Саглы ортумак школазының башкылар коллективи өөреникчилерге хаяы болгаш бижиг билигни бээр дээш кичээл эрттиреринiң дээштиг арганарын дилеп, өске республикаларның башкыларының мурнакчы дружулгазын ажыглап, өөреникчилериниң күш-ажыл кижизидилгезинче кичээнгейни угландырган. Адаалелер болгаш күш-ажылчы коллективтер-биле харылзааны улам быжыглаар дээш ажылдап турар. Бо ажылдар шору түңнелдиг апар чылдарын 1984 — 85 өөредилге чылында районнуң школаларының аразында чарышка тинлекчи болуп, шилчиир кызыл тукту чаалап алганы болгаш интернат ажылдының талазы-биле базза школа болу бергени хереглеп турар. Ынчалза-даа чамдык четпестерни болгаш шаптыктыг чүүлдерни маңаа айтып болур.

Школа реформазында күш-ажыл кижизидилгези-биле чергелештир өөреникчилериниң эстетиктиг кижизидилгезинге ыры болгаш чурулга кичээлдерикиң ролюн бедидерин болгаш база оларны башкылаарынга тускай эртемниг специалистерни быжыглаарын онзалап демдеглээн. А Саглы школазы күш-культура, ыры, музыка болгаш чурулга башкылары-биле бөгүнге чедир хандыртынмаан. Чылдың-на чаа өөредилге чылы эгелээр бетинде директор биле өөредилге эргелекчизи бо эртемни башкылаар улус дилеп патала болурлар. Чаа өөредилге чылында байдал кандыг болур ирги деп айтырыг бисти амдан эгелеп дүвүредип турар.

Школаның башкыларын чурттаар бажың-биле хандырып турары база чепкес. Сөөлгү он чыл дургузунда школа ийи аал чурттаар үш бажыңга чединген. Бөгүнде өг-бүлелиг, хөй ургларлыг сес башкы хуу бажыңнар хөлезилеп, чылдың-на бир бажыңдан өске бажыңче көөүп чурттап турарлар. Байдал мындыг турда, башкыларның чогумчалыг ажыллаарынга бергедээшкиннер-даа таваржып турар, чаа башкыларның немешпейн турарының бир чылдагаанында-даа ында деп бодаар мен. Ынчангаш совхоз дирекциязы болгаш көдээ Совет башкыларның чурттаар оран-бажыңын экижидеринче көөрүр боор деп идеген турар бис.

Элээн каш чыл мурнунда Саглыга ургларның музыка школазының филиалын ажылдар дугайында чугаа чорун турза-турза, ам сураа безин дыңналбастай берген. Саглының бүтүү чону оон ажыттынарын улуг идегел-биле манап турар.

Эстетиктиг кижизидилгеге болгаш чонуң хостуг үезин чөп ажылгаарынга хөгжүм херекселдерни улуг рольдуг. 70 чылдар үезинде садыныска мандолина болгаш допшулуурну эвээш-даа болза садып турган. Ам оларның барааны безин көөрлбестээн. Райпога келбейн турары ыңдыг бе азы бистиң садыгывыс буруулуг бе?

Б. КЫРГЫС.
Саглы школазының башкызы.
Өвүр район.



Делегейнин ажылчы чоннарының эп-сеткил каттыштырылгазының хүнү — Май 1-ге тураскаатканын «Шын» солунчук шаңналы дээш тыва хүреш маргылдаазы болур.

Маргылдаа май 1-де «Хүреш» стадионунга эртер.

Бо маргылдаага киржирин күзээн мөгелер хоорайның күш-культура болгаш спорт комитединге кээп адын бижилер. Дакызыны апрель 30-ге чедир тургузар. Адрези: Интернациональная кудумчузу, бажын № 1, телефону: 2-29-88.

Редактор В. С. ШАРАВИИ.

ТЕЛЕВИДЕНИЕ

АПРЕЛЬ

29. ВТОРНИК

БИРГИ ПРОГРАММА
МОСКВАДАН

8.00 — «Ye». 8.45 — Эрткен неделяда спорт. 9.05 — «Ферфакстың миллионнары». Уран-чечен фильм. 10.30 — «Дириг амытаннар амыдыралы». 11.30 — 11.35 — Медээлер. 14.30 — Медээлер. 14.50 — «Книги болгаш бойдуу». Док. фильмнер: «Чүге боданы бердиң, арыт...», «Адыш часкаларын хорудаан». 15.20 — «Ада-чурттуң оглу». В. Н. Татищев дугайында. 15.55—Уругларга фильм. «Отчугаштар». 17.15 — Берлин. «Кызыл ырлар». Берлинге политиктиг ыр фестивалының дугайында. 18.05 — «Кайгамчык досказар». Мультфильм. 18.15 — Эртем болгаш амыдырал. 18.15 — Бөгүн делегейде. 19.00— Латви ССР-ниң Күрүненiң үлегерлиг театрының артистериниң концерти. Ригадан дамчыдыла. 19.30 — Док. телефильмниң баштайгы көргүзүү. Совет Эвилелиниң Коммунистиг партиязының XXVII съездизиниң дугайында. 21.00 — «Ye». 21.35 — «ТТ-ниң экранында эң баштай». «Чедиишкин». Уран-чечен фильм. 23.05 — Эрткен неделяда спорт. 23.25 — 23.50 — Бөгүн делегейде.

ИЙИГИ ПРОГРАММА
МОСКВАДАН

8.00 — Эртенги гимнастика. 8.15 — «Херелдер чогаадыкчылары». Эртем-тайылбырлыг фильм. 8.35; 9.35 — Төөгү 5 класс. Буруингу Римге культура болгаш эртем. 9.05; 12.40 — Француз дыл. 10.05— КПТУ сургуулдарынга. Эстетиктиг кижизидилге. Чогаадыкчы ажылдың арынары 10.35; 11.40 — Физика. 7 класс. XII беш чылда ССРЭге электрофикация. 11.05 — Шыдыраа школазы. 12.10 — Төөгү. 4 класс. Мен — Совет Эвилелиниң хамаатызы мен. 13.10 — «Билир болгаш кылып бил». Школачыларга эртем-тайылбырлыг фильм. 13.40 — «Өөредир болгаш кижизидер». ССРЭ-ниң улустуң башкызы Ф. А. Гуляевaның дугайында. 14.10 — «Демьян Бедный —революцияның ыраажызы». 15.05 — 15.10 — Медээлер. 18.00 — Медээлер.

КЫЗЫЛДАН

18.20 — Уругларга фильм. «Колобок». 18.45 — «Сылдыс-чыгаш». Ленинчи ёзу-биле ажылдаар болгаш чурттаар. 19.10 — Телемелээлер. 19.20— «Азия төөгү». Программада: Медээлер. «Тайбың! Май! Күш-ажыл!», Делегейниң ажылчы чоннарының эп-сеткил каттыштырылгазының хүнү — Май 1-ге тураскааткан дамчыдылга. 19.50 — Чарлалдар.

МОСКВАДАН

20.00 — «Тамчыктыг удуңдар, чаштар!», «Валя угбай чугаалап тур..» 20.15 — Делегей панорамазы. 21.00 — «Ye». 21.35 — «Че-ве, кыстар!». Мурнуку ужуражышкынарның тиилекчилериниң ужуражышкыны. 23.05—00.05 — Телеконцерт.

30. СРЕДА

БИРГИ ПРОГРАММА
МОСКВАДАН

8.00—«Ye». 8.45 — Мультфильмнер: «Авсистиң чечектери», «Эх, сени-даа, ух, сени-даа, оо, сени-даа!». 9.05 — «Чедиишкин». Уран-чечен фильм. 10.35 — «Аян-чорукчулар клуву». 11.35 — 11.40 — Медээлер. 14.30 — Медээлер. 14.50 — «Онза сан». Тайбының Совет фондузунуң дугайында док. фильм. 15.00 — Тележурнал. 16.00 — Бүгүдеге стадион. 16.30 — Бистиң корреспондентилеривис чугаалап тур. 17.00 — Улустуң хөгжүм херекселдериниң оюн көргүзүү. Владивостоктан дамчыдылга. 17.30 — «...Он алды болгаш оон улуг назы». 18.15 — Амгы үениң делегейи болгаш ажылчын шимээшкини. 18.45 — Бөгүн делегейде. 19.00 — «Дүргедээшкин». Хөмүр-даштың казып болгаш сөөртүп турда чидириглерин канчап болдурбазыл (Кузбасс). 19.30 — «ТТ-ниң экранында эң баштай». «Магистраль». Уран-чечен фильм. 21.00 — «Ye». 21.35 — Телекөрүкчүнүң спутниги. 22.05 — «Совет уран чүүлдүң арыннары. Литература болгаш театр». Он сериялыг док. фильм. 10-гу фильм. 23.20 — 23.40 — Бөгүн делегейде.

ИЙИГИ ПРОГРАММА
МОСКВАДАН

8.00 — Эртенги гимнастика. 8.15 — Док. телефильм. 8.35; 9.35 — География, 7 класс. Ырааккы Чөөл чүктүң бойдузу. 9.05; 12.40 — Немец дыл. 10.05 — Совет чурулга уран чүүлү. «Бистиң күш-ажылывыс — ат-алларның дерээ». 10.35; 11.40 — Төөгү. 9 класс. ССРЭ-ге культура революциязы. 11.05 — «Бөлүүн — нарын шынар». Ада-келерге тележурнал. 12.10 — В. И. Дебедев-Кумачының шүлүктери болгаш ырлары. 13.10 — «Биилг — күш». Тележурнал. 13.40 — «Базып ор, Май Бири!». Май Бириниң 100 чылынга байырлалдыг дамчыдылга. 15.10 — 15.15 — Медээлер. 18.00 — Медээлер.

КЫЗЫЛДАН

18.20 — Уругларга фильм. «Өөүктер калыг-бергеге биилчир». 18.40 — Кызыл хоорайның № 37 уруглар садының концерти. 19.00 — Док. фильм. 19.20 — Телемедээлер. 19.30 — «Азия төөгү». Программада: «Тайбың! Күш-ажыл! Май!». Май Бирге тураскааткан байырлалдыг үндүрүлге. 19.55 — Чарлалдар.

МОСКВАДАН

20.00 — «Тамчыктыг удуңдар, чаштар!». «Кым болурул?». Мультфильм. 20.15 — Ритмниг гимнастика. 20.45 — Улустуң аялгалары. 21.00 — «Ye». 21.35 — «Уран-чечен телефильмниң баштайгы көргүзүү. 22.40 — 00.00 — «Фестивальдар... конкурстар... Концерттер...».

М А Й

1. ЧЕТВЕРГ

БИРГИ ПРОГРАММА
МОСКВАДАН

8.00 — «Ye». 8.45 — «Чаш назыныңаас-кежиктиг делегей». Док. телефильм. 9.20 — «Тайбың! Май! Күш-ажыл!». Шүлүглелдиг композиция. 9.50 — Делегей улустарының чогаадыкчы ажылы. 10.50 — «Мээң Москвам». Док. телефильм. 11.40 — П. Чайковский. Оркестрлиг скрипкага концерт 12.20 — «Федя Зайцев». Мультфильм. 12.45 — Делегей болгаш аныяктар. 13.20 — ССРЭ-ниң улустарының ырлары болгаш танцылары. 13.50 — Москва. Кызыл шөл. Делегейниң ажылчы чоннарының эп-сеткил каттыштырылгазының хүнү—Май 1-ге тураскааткан дамчыдылга. Төңгенде — пионерлериниң байырлалдыг концерти. 16.00 — Уругларга фильм. «Чаан чиде бергең». 17.15 — Док. телефильм. Культура ажылдакчыларының тайбың дээш демиселге киржилгезиниң дугайында. 18.05 — «Цирк деп чүл?». Фильм-концерт. 18.50— «Брестиң кырында ыңдыг шыпшың». Док. телефильм. 19.10 — «Союзмультфильм» студиязының мультфильмнери. «Часкы аялгалар», «Өөрүшкүүнүң ырызы», «Квартет». 19.50 — «ТТ-ниң экранында эң баштай». «Кончуг хүндүткелдиг кижи». Уран-чечен фильм. 21.00 — «Ye». Делегейниң ажылчы чоннарының эп-сеткил каттыштырылгазының хүнү — Май 1-ге байырлаашкынының дугайында репортаж. 22.00 — 23.20 — «Сосновкага премьера». Уран-чечен телефильм.

ИЙИГИ ПРОГРАММА
МОСКВАДАН

8.00 — Эртенги гимнастика. 8.15 — «Сосновкага премьера». Уран-чечен телефильм. 9.30 — Ленинградтың телестудиязының программазы. 10.55 — «Литература чогаадырын экранга үндүргенин». М. Горький «Чаш чораанын», 12.30 — «Бир намдарның үзүндүлери». Аргентин композиторларның музыказынга балет. 13.20 — Совет чурулга уран чүүлү. Б. Пророков. 13.50 — Т. Рузавина болгаш С. Таюшев ырлаар. Саратовтан дамчыдылга. 14.30 — Ритмниг гимнастика. 15.00 — «Мөңгүнелчек уязын» Уран-чечен телефильм. 1 болгаш 2-ги сериялары. 17.10 — «Союзмультфильм». студиязының мультфильмнери. «Шивижигештериң одун кыпсып турда», «Бора мойнак», «Шышшың алаак». 18.00 — «Камгала — арыг сени шаңнаар». Эртем-тайылбырлыг фильм. 18.20 — Чогаалчы болгаш амыдырал. 19.05 — «Херээжеңнер чалап тур». Уран-чечен фильм. 20.20 — «Тамчыктыг удуңдар, чаштар!». «Арыгда ыржыгаш». Мультфильм. 20.35 — «Москва хемнеп аян-чорук». Эртем-тайылбырлыг фильм. 21.00 — «Ye». 21.35 — Поэзия. О. Сулейманов.— «Чээрби беш чыл болганда сөөлгү сес». 22.00 — 23.50 — Футболга ССРЭ-ниң чемпионады. «Динамо» (Минск). — «Спартак». Мынскиден дамчыдылга.

2. ПЯТНИЦА

БИРГИ ПРОГРАММА
МОСКВАДАН

8.00 — Медээлер. 8.20—Совет ыр концерти. 8.55— «Хүн көкпазы». Эртем-тайылбырлыг фильм. 9.15— «Хөглүг ноталар». Аныяк ыраажыларның концерти. 10.15 — Поэзия. Г. Исаев. Төрүттүнген хүнүңден бээр 60 чылынга. 11.00 — Улустуң хөгжүм херекселдеринге күүседиккилериниң III бүгү-россия конкурузунуң түнгей концерти. 12.15 —Москваның даштыкы аалчылары. 12.35 — «Челээштен бедик». Уругларга уран-чечен телефильм. 1 болгаш 2-ги сериялары. 14.55 — «Чоргаар корабльчигеш». Мультфильм. 16.15 — «Киноэфиша». Дамчыдылганы— кинорежиссер А. Панкратов-Черный чорудар. 17.20 — КҮУТ-тың үрер хөгжүм херекселдериниң оркестри ойнаар. Дирижёру — РСФСР-ниң алдарлыг артизи — В. Андропов. 17.40 — «ТТ-ниң экранында эң баштай». «Карантин». Уран-чечен фильм. 19.00 — Футболга ССРЭ-ниң кубогу. «Торпедо» (Москва) — «Шахтёр». Чапсарда (19.45) — «Бир эвес кадык болуксазында». 20.45 — Улустуң аялгалары. 21.00 — «Ye». 21.35 — Эстраданың оюн көргүзүү. 23.15 — 23.30 — Медээлер.

ИЙИГИ ПРОГРАММА
МОСКВАДАН

8.00 — Эртенги гимнастика. 8.15 — «Сосновкага премьера». Уран-чечен телефильм. 9.30 — Ленинградтың телестудиязының программазы. 10.55 — «Литература чогаадырын экранга үндүргенин». М. Горький «Чаш чораанын», 12.30 — «Бир намдарның үзүндүлери». Аргентин композиторларның музыказынга балет. 13.20 — Совет чурулга уран чүүлү. Б. Пророков. 13.50 — Т. Рузавина болгаш С. Таюшев ырлаар. Саратовтан дамчыдылга. 14.30 — Ритмниг гимнастика. 15.00 — «Мөңгүнелчек уязын» Уран-чечен телефильм. 1 болгаш 2-ги сериялары. 17.10 — «Союзмультфильм». студиязының мультфильмнери. «Шивижигештериң одун кыпсып турда», «Бора мойнак», «Шышшың алаак». 18.00 — «Камгала — арыг сени шаңнаар». Эртем-тайылбырлыг фильм. 18.20 — Чогаалчы болгаш амыдырал. 19.05 — «Херээжеңнер чалап тур». Уран-чечен фильм. 20.20 — «Тамчыктыг удуңдар, чаштар!». «Арыгда ыржыгаш». Мультфильм. 20.35 — «Москва хемнеп аян-чорук». Эртем-тайылбырлыг фильм. 21.00 — «Ye». 21.35 — Поэзия. О. Сулейманов.— «Чээрби беш чыл болганда сөөлгү сес». 22.00 — 23.50 — Футболга ССРЭ-ниң чемпионады. «Динамо» (Минск). — «Спартак». Мынскиден дамчыдылга.

3. СУББОТА

БИРГИ ПРОГРАММА
МОСКВАДАН

8.00 — «Ye». 8.45— А. Наколаев — «Трио». 9.05 —«Бөлүүн — нарын шынар». Ада-келерге тележурнал. 9.35 — «Чүүден база чүге». Уругларга дамчыдылга. 10.05 —Чурулга уран чүүлү. Тайылбаа. 10.50 — Улус чогаадылгазының ийиги бүгү-эвилел фестивалы. 11.20 — «Бүгүдеге болгаш кижи бүрүзүге». 11.50— «Док. экран». Дамчыдылганы — шүлүкчү Р. Рождественский чорудар. 12.55 — Оны шыдаар силер. 13.40— «Арыгның аян-чорукчулары». Мультфильм. 14.00— Ye болгаш бодунуң дугайында. Шүлүглелдиг антология. А. Прокофьев. РСФСР-ниң алдарлыг артизи Б. Щербаков номчуур. 14.15 — «Билдингир-даа болза, элдептиг». Дамчыдылганы — профессор С. П. Капица чорудар. 15.15 — «Тоол аалдап келген». «Даш чечек». Уран-чечен фильм. 16.50 — «Тудуг болгаш архитектуза». Киножурнал. 17.00 — Футбол. Кубок эдилекчилериниң кубогу. «Динамо» (Киев) — «Атлетико» (Мадрид). Франциядан дамчыдылга. 18.35 — «ТТ-ниң экранында эң баштай». «Москва карак чажыңга бүзүревес». 1 болгаш 2-ги сериялары. 21.00 — «Ye». 21.35 — «Субботада кежээ». ССРЭниң улустуң артизи Г. Товстоноговтуң удуртулгазы-биле М. Горький аттыг шиинниң Үлегерлиг Улуг театры аалдап келген. Чапсарда. (22.40) — Медээлер. 23.40 — 02.00 — «Москвага Сан-Ремонуң чечектери болгаш ырлары»

ИЙИГИ ПРОГРАММА
МОСКВАДАН

8.00 — Эртенги гимнастика. 8.15 — Док. телефильмниң баштайгы көргүзүү. «Оолдар, дүргени болгаш күзелдер». 8.30 — Ритмниг гимнастика. 9.00 — «Эртенги почта». Музыкалыг дамчыдылга. 9.30 — «Аян-чорукчулар клуву». 10.30 — Литература чогаалдарын экранга үндүргени. М. Горький. «Кижилер аразынга чораанын». 12.05 — «Часкы». И. Штраустуң опереттазы. Москваның оперетта театрының шинзи.

14.25 — «Союзмультфильм» студиязының мультфильмнери. «Хөглүг огород», «Хедер дингослуу». 14.45 — Делегейниң музыка культуразының эртнезинден» А. Рубинштейн болгаш М. Балакирев. Романстар. ССРЭ-ниң улустуң артизи И. Архипова күүседир. 15.20 — Ю. Маслов. «Шилип алыр эрге». Телешин. 1 болгаш 2-ги кезектери. 18.30 — Москва. Консерваторияның Улуг залы. С. Рихтерниң, Н. Гутманның, О. Коганның болгаш Күрүненiң А. Бородин аттыг квартединиң киржилгези-биле концерт. Р. Шумаының чогаалдарын күүседир. 20.00 — «Тамчыктыг удуңар, чаштар». «Пионерлер одуруулдан Ивашка». Мультфильм. 20.15 — Э. Москвитина (арфа) ойнаар. 20.30 — Чөрде, дээрде болгаш далайда. 21.00 — «Ye». 21.35 — Кыска хемчээлдиг уран-чечен телефильмнер: «Экскурсант», «Үн», «Скрепкалар», «Алдыңөөк». 22.50 — 23.40 — Кежээки аялгалар.

4. ВОСКРЕСЕНЬЕ

БИРГИ ПРОГРАММА
МОСКВАДАН

8.00 — «Ye». 8.45 — Ритмниг гимнастика. 9.15 — «Эртем болгаш техника». Киножурнал. 9.25 — «Спортлотөкүн» 18-ки тиражы. 9.35 — «Будильник». 10.05 — «Совет Эвилелинге бараан боор турмем!». 11.05 — «Эртенги почта». Музыкалыг дамчыдылга. 11.35— «Аян-чорукчулар клуву». 12.35 — «Музыка кичээкүзү». 13.05— «Кедээниң шагы». 14.05— ССРЭ-ниң улустуң артизи кинорежиссер С. А. Герасимовтуң уран-чечен фильмнери. «Кыстары — келирер». 15.40 — Чүү ноктуруул. 16.20— Пианист Владимир Горовиц (АКШ) ойнаар. 18.05 — «Делегей панорамазы». 18.50 — «Тоорук шыкпыжы». Мультфильм. 19.10 — «Мээң янак клоуным». ССР Эвилелиниң Күрүненiң улегерлиг Бичe театрының фильм-шинзи. 21.00 — «Үе». 21.35 — «Эрестиглерни оюнуу». Улустуң спортчу байырлалы. Кемероводан дамчыдылга. 22.10 — «Айылыгаяан-чорукчуның хөглүг хрониказы». 23.25 — 23.40 — Медээлер.

ИЙИГИ ПРОГРАММА
МОСКВАДАН

8.00 — Эртенги гимнастика. 8.15 — Кыска хемчээлдиг уран-чечен телефильмнериң альманагы: «Экскурсант», «Үн», «Скрепкалар», «Алдыңөөк». 9.30 — Авaниң школазы. 10.00 — «Праганың чазы» — фестивальдың 40 чылы». 11.00 — Литература чогаалдарын экранга үндүргени. М. Горький. «Мээң университеттерим». 14.15 — Делегейниң музыка культуразының эртнезинден. Н. Гайди. 15.10 — «Союзмультфильм» студиязының мультфильмнери: «Дядям кижиниң чүрээ». «Сарыг аист», «Лю алышкылар». 16.10 — Делегей болгаш аныяктар. 16.45 —Дириг амытаннар амыдырал». 17.45 — «Автограф». Литератураның телевикториназы. 18.45 — «Москваның аалчылары». Дамчыдылганы ССРЭ-ниң улустуң артизи Е. Нестеренко чорудар. 20.00 — «Тамчыктыг удуңдар, чаштар!» Мультфильм. 20.15 — «Интродукция». Док. телефильм. 20.25 — «Орчзонт» ансамблиниң концерти. 21.00 — «Ye». 21.35—23.40 — А. Ваксберг — «Кешкенчиң дою». Телефильм-шин. 1 болгаш 2-ги кезектери.

КИНО

АПРЕЛЬ 29-ТА

«НАЙЫРАЛ»: «Странная история доктора Джекила и мистера Хайда» 9.30, 11.20, 13.10, 15.00, 16.50 18.40, 20.50 шактарда.

«ПИОНЕР»: «Принц и нищий» 9.10, 13.10, «Когда другие молчат» 11.00, 15.00, «Легенда о любви» 17.10, 20.10 шактарда.

«КАА-ХЕМ»: «Полевая гвардия Можухина» 14.00, 16.00, 18.00 шактарда.

«ВОСТОК»: «Проверка на дорогах» 15.00, 17.00 шактарда.

«ЕНИСЕЙ» к/б: «Жди меня» 18.00 20.00 шактарда.

Оҥаар

Республикага өскерлин оҥаар турар агаар бозур, чамдык черлерге хар, чазыс холуй чаар. Соңгу-барыын чүкче углай хаттың дүргени секундада 9—14 метр. Агаарның температуразы дүне 1—6 градус соор. Хүндүс 8—13, чамдык районнарга 0—5 градус чылыыр.

Кызылга булуттаар, дар чагбас. Агаарның температуразы дүне 0—2, хүндүс 10—12 градус чылыыр.

Редакциянын адрези: 667000. Кызыл. Щетинкин болгаш Кравченко кудумчузу, бажын № 3, Телефоннары: редакторнуң 2-24-63, редакторнуң оралакчыларының 2-35-24, 2-23-54, харысалгалыг секретарының 2-23-35, секретариаттың 2-23-35, партийжи амыдырал болгаш үлегер киллистериниң 2-31-75, пропаганда болгаш совет тургузуг киллистериниң 2-37-13, чагаа киллизиниң 2-41-27, информация киллизиниң 2-20-60, культура киллизиниң 2-23-54; кедээ ажыл-агый киллизиниң 2-21-47, корректорларның 2-27-41, бухгалтерияның 2-12-45, солун келбейн барганда 2-32-75 телефонче долгаар.

Солуп неделяда 6 катаа унер

Чагыг № 3285.

Тыва АССР-ниң Ном үндүрер чер, полиграфия болгаш ном садыының керектериниң талазы-биле күрүне комитединиң типографиязы, Кызыл, Щетинкин болгаш Кравченко кудумчузу, бажын № 1. ТС—00802