*Бүгү чурттарның пролетарийлери, каттыжыңар!*

# ШЫН

*СЭКП Тыва обкомунуң, Тыва АССР-ниң Дээди Совединиң болгаш Министрлер Чөвүлелиниң органы*

№ 220 (12920) | 1985 чылдың сентябрь 22, воскресенье | 1925 чылда үндезилеттинген | Өртээ 3 көпеек

# КҮШ-АЖЫЛЧЫ ЭРЕС-МААДЫР ЧОРУКТУҢ АЛДАРЛЫГ ЧАҢЧЫЛДАРЫ

## М. С. ГОРБАЧЕВТУҢ чугаазы

Эргим эштер!

Ажылчын кижиниң эрес-маадыр чоруун, ат-алдарын болгаш маадырлыын боттандырып көргүскен шимчээшкининиң дээжинге турган хоочуннар-стахановчулар силерге, күш-ажылчы эрес-маадыр чоруктуң арлыг читпес чаңчылдарын төлептиг уламчылап турар будурүлге мурнакчылары болгаш чаартыкчылары силерге, партияның Төп Комитединиң өмүнээзинден чүректиң ханызындан байыр чедирерин чөпшээреп көрүнер.

Бистиң ужуражыышкыывыста эки чылдак бар. Күш-ажылчы кыптыгыышкыының стахановчу оду ажылчы чоннарның хөй миллион кижилиг шимчээшкинии чалбыышталдырыпкан хүнден бээр чартык чүс чыл эрткен. Бир эвес ол чылдарның сагыш-сеткилди хайныктырып келир болуушкунарын чүгле сактып каар эвес, харын социалистиг чарыштың мобилизакчы аргаларын бөгүнгү хүнүң соңгаарладып болбас сорулгаларын шиитпирлээринге канчаар эки ажыглаза чогуурук база сүмележип алыр болзувусса, шын болур кылдыр бодадым.

Стахановчу шимчээшкин кезээде канчаар-даа аажок улуг ужур-дузалыг. Баштайгы коммунистиг субботниктерниң дуржулгазындан-на В. И. Ленининиң «...Күш-ажылдың будурукчулүүн хөгжүдеринге, күш-ажылчы чаа сагылга-чурумче шилчиринге, ажыл-агыйның болгаш амыдырал-чуртталганың социалистиг негелдерининиң чогаадыкчы чоруунга ажылчынарының медерелдиг болгаш эки турачы эгелээшкини кылдыр» баш удур өттүр көргени тургузукчу эгелээшкин ол шимчээшкинден чырыткыландыр илергейлеттинген. Бо дээрге бистиң чаартылгалыг үевистиң сорулгаларынга аажок дүүшкен магалыг ханы болгаш улуг хемчээлдиг шимчээшкин-дир, эштер!

Стахановчу шимчээшкин уттундурбас чылдарда төрүттүнген. Үени шуут-ла мурнап эртпишаан, аныяк Совет күрүне индустриализацияны шапкын темпилер-биле боттандырып турган. Күш-ажылдың ажыктыын дүрген бедидер, ону организастаарының чаа хевирлерин тывар, будурүлгениң техниктиг реконструкциязы-биле, материалдыг баазазының чаартыныышкыны-биле тургустунган аргаларны долдур ажыглаар үжурлуг турган.

Стахановчу шимчээшкин күш-ажылды чаа өзу-биле кеерүн көргүскен. Максим Горький ону массалыг энергияның оттуг частыышкыны-дыр деп адаан. Аныяк чурттуң, ооң ажылчын ажгыының болгаш тараачынарының тургузукчу күштериниң күүлүг кыптыышкыны болган. Ол хенертен болбааны билдингир. Ол болза чаа ниитилел харылзааларының тургустунуп органының бүгү чорудулгазы-биле, партияның тодаргай сорулгалыг ажылы-биле белеткеттинген турган.

Ооң бээр эвээш эвес чылдар эрткен, ынчаллажок стахановчу шимчээшкининиң эгелекчилериниң аттарын бөгүндээ магадаашкын болгаш чоргаарланыышкын-биле адап турар бис. Ол аттар дээрге-ле, чырыткыланчак, салымчаанныг, онзагай шынар-будуштуг кижилер-дир. Оларның шупту чонуң мырыңай аразындан үнген кижилер — шахтаның забойщиктери Алексей Стаханов болгаш Никита Изотов, дарган Александр Бусыгин, шахтаның парторгу Константин Петров, кан эзилдиричизи Макар Мазай, фрезеровщик Иван Гудов, паровоз машинизи Петр Кривонос, идиктер хептекчизи Николай Сметанин, пөстаавычылар Евдокия биле Мария Виноградовалар, комбайнер Константин Борин, трактористер Паша Ангелина биле Прасковья Ковардак, свеклачылар Мария Демченко биле Марина Гнатенко болгаш өске-даа хөй-хөй кижилер-дир.

«Стахановчу», «Стахановчу өзу-биле» — бо дээрге эки инициативаның демдээ-дир, эргижирээн, үези эрткен чүүлдерге удур, бүгү-ле мурнакчы чүүлдер дээш демиселдиң демдээ-дир. Стахановчу шимчээшкин — чүгле социал эвес, харын чаа ниитилел кижизиниң чаагай үгаанбодалдыын илереткен мөзүшынар болуушкуну-дур. Ол шимчээшкининиң эгелекчилери чурттуң ёзулуг маадырлары апарганнар. Ажылчынар, колхозчулар, интеллигенция, аныяктар оларга дең-нежип, олардан өөренип ап, оларның изи-биле чоруп турганнар.

Бо дугайын чүгле төөгүнү болуур-чогууру-биле үнелеп көөрүнүң иүүрүнде чугаалавайн-дыр мен. Бо залда олурган хоочуннарны-стахановчуларны болгаш бистиң хүннеривистиң күш-ажыл мурнакчыларын көөрге-ле, үелерниң тудуш холбаалының дугайы, социалистиг чаңчылдарның эстафетазының дугайы бодалга кирип келир-дир. Эрткен чартык чүс чыл дургузунда техника-даа, кижилер-даа бир янзы апарган. Ынчалза-даа стахановчу шимчээшкин эрткен төөгү болу бербээн. Баштайгы эртикчилериң — стахановчуларның чаартыкчы чоруунуң чүү-даа чүвеге алдыртпас тура-соруу, техникадан болдунар-ла аргалыг хөй чүүлдерни алыр дээр оларның чүткүлү, эргижирээн норма-чижектерни, психологтуг чаңчылдарыны-даа үрей шаварынга дидим чоруу бистиң үевиске онаа демейлешкек-тир.

Бөгүн партия чурттуң социал-экономиктиг хөгжүлдезин, эртем-техниктиг депшилгени дүргедедиринче, бүгү-ле чүүлдерге сагылга-чурумну болгаш көрүм-чурумну ылаптыг быжыглаарынче угланыышкынны алган. Экономиканы улуу-биле шапкынчылдар, ону интенсификацияның оруунче шилчидер, будурүлгениң ажыктыын бүгү хемчег-биле өстүрерин хандырар апаар. Ол угланыышкын ажылчы чоннарның күзелчүткүлдерин болгаш хөөнерин долу хемчээлге тодарадып, барымдаалап турарын чугаалап, илередип турар.

Эң чоокку болгаш элээн ырак перспективага бистиң планнарывысты, политикавысты СЭКП-ниң XXVII съездизи үзе тодарадыр. Ынчалзажок кол чүүлдү, он ийиги беш чылда болгаш үшкү муң чылдың эгезинге чедир бистиң улус ажыл-агый комплекизиниз каичаар хөгжүүр үжурлуун билир бис. Шиитпирлиг звеноунуң кайдаазын болгаш бирги эолчегде кандыг быларыны ажыглаза чогуурун көрүп турар бис. Үш беш чылдың дургузунда Совет эрге-чагырганың моон мурнундагы бүгү чылдарының дургузунда тургусканынга дең үлетпүр күүзүнүң немей өзүлдезин хандырар апаар. Ындыг болурда ону — мында харын айтырыгның өзээ —экономиканы интенсификастаарының оруктарыңга чедип алза чогуур.

Ындыг темпилерни биске амыдырал боду албадап турар. Совет кижилериң чаагай байдалын бедидериниң, чурттуң камгаланыр арга-шинээи, бистиң күрүевистиң болгаш ооң эвилелчилериниң айыыл чок чоруун чугаажок магадылап шыдаар деңнелге тургузарының эргежок чугулазы ол темпилерни албадап турар. Чаңгыс сес-биле чугаалаарга, лениичи угланыышкынны эдербишаан, төөгү талазы-биле харыысалгалыг шилиишкинии кылыр үжурлуг турган бис,—партия харын ону кылган-даа. Ниитилелдиң шынар талазы-биле чаа байдалын чедип алырынче —социал-экономиктиг депшилгени боттуу-биле дүргедедип тура, ону кылган. Ынчангаш ол оруктан чоруп орар бис, олап чайгылыын чокка шиитпирлиг баар бис. Ам кол кичээнгейни төлевилеттинген сорулгаларывыс херек кырында боттандырарынче, тодаргай ажыл-херектерже, бүгү кижилериниң — ажылчынның, колхозчуның, эртемденниң, будурүлге азы адыр удуртукчузунуң хүн бүрдеги чиик эвес ажылынче салыр үжурлуг бис.

Чоокта чаа Барыын Сибирьниң нефть-газтыг районунга болгаш Казахстаның кур черинге чораан мен. Ажылчынар болгаш специалистер-биле чугаалар шыгыы болган. Чурттуң мурнунда тургустунган сорулгаларны шиитпирлээри дээш бодунуң харыысалгазын совет ажылчын болгаш тараачын, инженер болгаш эртемден ханызы-биле мөдереп билип турар дээрзи тодаргай илерээн. Чүгле бурунгаар шимчээшкин эвес, а эртем-техниктиг депшилгениң бүгү фронтузунга ёзулуг чаза таварыышкын, экономиканың хөгжүлдезинге үидезин өскерилгелер эргежок чугула апарган дээрзи көскүзү-биле билдинип келген.

Бо чаа байдалдарда кижилериниң идепкейлиг чоруу, чаартылгаларга оларның алыс соңуургалы бедип турар. Айтырыгларны чогаадыкчы өзү-биле шиитпирлээр, социалистиг чарышты организастаарыныц эң дээштиг хевирлерин олар дилеп тып турарлар. Ооң бадыткалы — ажылчы чоннарның сөөлгү үеде тывылганы массалыг инициативалары-дыр.

Чижээ, Москваның болгаш Ленинградтың будурүлгелериниң коллективтери техниктиг депшилгениң күсели-биле будурүүшкүнүң ниити хемчээлинин бүгү немелде өзүлдезин алыры, дериг-хереңселдерниң эң долу күжү-биле ажылдаарын чедип алыры дээш демисежип турар. Украинаның машина тудукчулары XII беш чылда кара металл прокадынга хереглелди көвүдетпейи, ажылдап турарларның саның өстүрбейи тургаш, продукция будурениниң ниити хемчээлинин бүгү өзүлдезин хандыраруын хүлээгенер. Липецкиниң, Нижний Тагильдиң болгаш Череповецтиң металлургтары будурүлгечи бедик көргүзүглерни күчүлерни, ийи чергениң чиг эдин эң эки ажыглаарының болгаш продукцияның шынарын бедидериниң аргазы-биле чедип ап турарлар. Элээн хөй будурүлгелер эки түнеллерниң ажылчынарның аттестациязын болгаш чогаадыкчы чоруун сайзыраңгайжыдып тургаш чедип ап турар. Бо чылдың ийи хүнүн камнаттынган материалдар-биле ажылдаар дээн күш-ажылчы коллективтерниң инициативазы чер болганда деткимчеии алган.

Чиик автомобильдер будурер талазы-биле Волга каттыжыышкынның чугуза инициативазының дугайында онзалап демдеглексээн ийик мен, ол инициативаны СЭКП ТК деткээн. Ооң утказы чүдел дээр болза, мыңдыг: будурүлгениң ажыктыын болгаш продукцияның шынарын бедидер талазы-биле тодаргай саналдарны коллектив ажылдап кылган, министерстволуң тодаратканы XII беш чылдың контроль чурагайларын олар дыка ажып турар. Күш-ажылдың будурукчулүүн дыка бедидери, автомобиль бурүзүнге металл, одаар чүүл чарыгдалдарын кызырары ында көрдүнгеп. Оон аңгыда чаа модельдиң автомобильдеринии маннаар хуусаазын бүдүн-чартык катап узадырын база айыткан. Бодунуң ол саналдарын коллектив Күрүне планынче киирерин дилээн.

ВАЗ-тың ол шалып ижи эгезинден ужунга үндүр — будурүлгеден бригада бүрүзүге, ажылдаар чер бүрүзүге чедир бот-орулга-чарылганың дуржулгазы-биле «холбашканың» демдеглээр херек. Бүгү курлавырларны улус ажыл-агыйынга бараан болдурарынче тургузар деп партияның кийгырыынга ол телептиг харыы, ажыл-херекти эо ёзу-биле көөрүнүң үлегери ол-дур.

Мурнакчы коллективтер бөгүнде хамыктың мурнунда ажылдың шынар талазы-биле көргүзүглеринче кичээнгей салып турарын көрүп тур ышкажыл бис. Ол дээрге — чаа техниканы болгаш технологияны шиитээдип алыры, курлавырларны камнаары, керээлиг хүлээлгелерни хажык чок күүседири, будурүлгениң ажыктыын бедидеридир. Чарыштың үгле чамдык талаларын чугаалап турарым бо-дур — ооң дуржулгазы, амыдыралдың боду ышкаш, байлак болгаш хөй талалыг.

Ажылдакчы кижи бодунуң будурүлгезининң ёзүлүг ээзи болур, амгы үениң сорулгаларының хемчээлинге болгаш чаа-чаа чүүлдерниге ооң хамаарылгазы канчаар-даа аажок улуг ужур-дузалыг дээрзи биляиигир болбайн аан. Чарыш—ол дээрге ажылчы чоннарның чогаадылгазының чугула адыры, совет кижиниң бодуи бадыткап көргүзериниң болгаш ылгалырыын, ооң билиг-мергежилиниң, салым-чаяанын, хамаатың шынарларын илередириниң кол аргаларының бирээзи-дир.

Чакгыс сес-биле чугаалаарга, ажыл-херектер бисте чоруп эгелээн, ооң баштайгы түңелдери көстүп келген. Мурнувуста аажок улуг хемчээлдиг сорулгалар бар, оларны чайгылыш чок шиитпирлээр ужурлуг бис. Олар амыдыралдың бүгү адырларынга хамаарлыр, эргелеп башкарылганың бүгү звеноларындан эң харыысалгалыг чорукту иеген турар. Партияның идип үидүргени чаа аргаларга болдаш негелделерге ажыл-агый кадрларын кижизидер дээн шугумну туруштуг болгаш чайгылыш чок моон соңгаар-даа чорудар бис.

Ынчалзажок ажыл-херектиң чеднишкини алыс түнеллинде кээп күш-ажылчы коллективтерге — каттыжыышкыннарга болгаш будурүлгелерге, цехтерге болгаш бригадаларга, ажылдаар черлерге шиитпирлеттинер болгай, эштер. Ажылдап турар кижи бүрүзүнүң ажылгыр чоруу, угаан-медерел болгаш сеткил чүрээ-биле деп-даа болур, ат-алдары болгаш арын-нүүрү-биле ол шиитпирлеттинер. Ниити чаагай чорук дээш ак сеткилдиг ажылдаары, сагылга-чурумну шыгыы сагыры, харыысалгалыг болгаш инициативтиг болуру, күрүнениң эргеажыктарының дугайында бодунуу дег сагыш салыры — кижи бүрүзүнден негеттинин турар чүүл ол-дур.

Бо сорулгаларны боттандырарынга бүгү бызаларны — экономиктиг болгаш социал бызаларны, а ол ышкаш материалдыг болгаш моральдыг идиг бериишкинерии ажыглаар херек. Аңаа холбаштыр каш-даа рубльбиле хемчээттинмес ындыг шаңнал-макталдың чугуланынче онаа кичээнгейни угландырарын күзеп тур мен. Ажылчынарның болгаш колхозчуларның, специалистерниң болгаш эртемденнериниң — Төрээн чурттуң аталдарын улгаттырып турар бүгү кижилериниң ак сеткилдиг ажылын чогуур үезинде эскерери, деткиири болгаш көдүрери кайы хире чугуланын эрткен чылдарның болгаш бо-даа хүннериниң практиказы көргүзүп турар.

Мурнап чоруп турар кижилерге чамдыкта берге-даа болур. Хат оларга кезээделе дөгүм болбас деп чугаалаар болгай: дегейленген чаңчылдарны үрээр, тоомча чок болгаш билбес чоруктарны ажып эртер ужурга таваржыр. Ынчалза-даа чаартыкчы бүрүзү — чурттуң алдары болгаш чоргаараалы, социалистиг ниитилелдиң улуг чеднишкинидир. Ындыг кижилерни деткиир херек. Оларның аттарын болгаш ажыл-херектерни бүгү чурт, күш-ажылчы коллектив бүрүзү билген турар ужурлуг.

Инициативтиг, бедик бүдүрүкчүлүг ажылды бүгү хемчег-биле шаңнап-мактаары-биле чергелештир, эрең-гейлеп ажылдаар, күш-ажылдың болгаш технологияның сагылга-чурумун хажыдар, брак кылыр кижилерге шыңгыы хемчег хүлээдири болур. Ак сеткилдиг ажылдаарын күзевес кижилерге эрге-хоойлуунуң, материалдыг, административтиг болгаш еске-даа хемчеглерин көргүзерин ажылчы чоннар Төп Комитетче бижип турар чагаалаарында саналдап турар. Ол чөптүг саналдар-дыр. Ынчаар хөделир херек. Будүрүлгелериниң болгаш адырларының улам-на хөй-биле шилчип кирип турары ажыл-агыйны чорударының чаа механизми база олче угланган болуп турар.

Чурттуң экономиктиг болгаш социал хөгжүлдезин дүргедедири боттуг чүүл болзун дээш, совет кижилериниң амыдыралы материалдыг болгаш угаан-бодал талазыбиле улам байлак, долу, утка-шынарлыг болзуп дээш ажылчын аңгы, тараачыннар, инженер-техниктиг кадрлар, албан-хаакчылар, интеллигенция чогаадыкчы идепкейлин көргүзүп, арга-күжүн хамаарбас дээрзинге Төп Комитет бүзүреп турар.

Эштер! «Ажыл-херек дээш **дораан-на** тудуп кириптеривиле **массаларның чарыжындаа, бот-тывынгыр чоруундаа кыйгырып»** билири онза чугула дээрзин В. И. Ленин санап чораан. Бөгүн социалистиг чарышта барыкла бүгү чон киржип турар.

Күш-ажылчы маргылдааның беримчези кандыг болза чогууру ышкаш, үргүлүүле шак ындыг болбайн турар деп бодап турар мен. Мында чылдагааннар аңгыаңгы. Оларның эң колу болза, чарыштың хевирлери болгаш аргалары экономиктиг хөгжүлдениң амгы үечадада байдалынга чедир дүүшпейн турар. Дыка хөй коллективтерде социалистиг чарыш экономиканы интенсивтиг угланыышкынарже шилчидер, эртем-техниктиг депшилгени дүргедедир, ажыл-агый механизмин эде тургузар, күш-ажылды организастаарының коллективтиг аргаларын калбаа-биле шиитээдир талазы-биле ажыл-биле бижыг болгаш ханы харылзаа чок, аңаа-ла ала чайгаар боду чоруп турар.

Шак ындыг байдалдан үндезинии-биле үштүнары чугула. Курлавырларны илередир, бисте бар бүгү чүүлдерни эң долу ажыглаары дээш кирипкен болганывыста — шак ол туруштардан чарыштың бодунче чаа ёзубиле көруп көрээлиңер. Күш-ажылдың будурүкчүлүүн бедидери, продукцияның шынарын экижидерии, курлавырларны камнаары дээн чижектиг кол сорулгаларже улам тодаргай угланыышкын чарышта ниитизи-биле ам-даа четпейн турар.

Темпилер, шынар, камнаалга, организастыг чорук — хүниүң кол лозуңнары бо.

Продукцияның шынарын шиитпирлии-биле экижидериниң чугулазының дугайын бистиң ужуражыышкынывысты ажыглап, база катап чугаалаксаан ийик мен. Экономиканың, политиканың, моральдың айтырыгларының будүн доңу ол болуп турар. Продукцияның багай шынарлыы дээрге-ле чоинуң байлаан-даа, кижиниң күш-ажылын-даа самчыгдап чарыгдааны, шуут төтчеглээри-биле дөмей болуп турар. Калбак хереглелдиң барааннарын чижекке ап көрээлиңер. Космос кораблъдери, атомоходтар кылып билир хиревисте, амгы үениң амыдырал техниказын, идикти, хөпти бо-ла багай кылып каанын кайгаан турар садыл алыкчыны кижи канчап билбес боор. Шак ындыг чорук чүгле материалдыг эвес, харын моральполитиктиг каражага чедирип турар.

Ооң чылдагааны чүдел дээраи чажыт эвес. Эң кол чылдагаанiарының бирээзи — продукцияның шынары дээш негелденiң чавызында, технологтуг чурумнуң кошкаанда. Маңаа күш-ажылчы коллективтериниң боттарындан хөй чүүлдер хамааржыр. Бистиң чуртувуска будурген бүгү продукция делегейниң шак ындыг эң эки продукциязы-биле демей азы ооң эки болзуп дээш ажылчыннар болгаш колхозчулар, эртемденнер болгаш специалистер, инженер-техниктиг ажылдакчылар, ажыл-агый удуртукчулары демиселди калбартыр дээнинге бүзүреп турар бис.

Шынар дугайын чугаалап тура, сан талазы-биле көргүзүглерже кичээнгей салбас дээни ол эвес-тир. Тарааны, ногаалары, эътти будурери, хөмүр-дашты болгаш нефтини тывары, чоинуң хереглел барааннарын үндурери бөгүндаа хөй болуру чугула. Чамдык адырларга продукция будурерии көвүдедири күш-ажылчы маргылдааның моон соңгаар-даа чугула көргүзүү болур ужурлуг. Ынчанмыже энергетика болгаш чиг эт курлавырларын будурерии төнчү чокка чедир чорутпазывыс база билдингир. Тонна металл, нефть, чемнитчидилге бүрүзүи, киловатт электроэнергия бүрүзүи, кубометр ыяш бүрүзүи ээ ёзубиле ажыглаарынга өөренип алыры чугула.

Күш-ажылчы, материалдыг болгаш сан-хөө курлавырларын камнаары, чогумчалыг ажыглаары дээш база чарышты организастаар ужур-

(Сланчызы 2-ги арыда).

# ШАЛЫПЧЫ, СТАХАНОВЧУ ЁЗУ-БИЛЕ АЖЫЛДААР

## СЭКП ТК-га стахановчу шимчээшкининиң хоочуннары, будурүлгениң мурнакчылары болгаш чаартыкчылары-биле ужуражыышкын

Советтер чуртунуң чыл демдеглелинге стахановчу шимчээшкин алдарлыг арын кылдыр кирген. Социализмниң канчаар-даа аажок улуг чогаадыкчы аргаларын, ол үеде мурнакчы техниканы шиитээдип алган ажылчын аңгының революючу, чаартыкчы бодалын ол бодунда хаара тутказ, эртем-техниктиг депшилгениң бүгү талаларынче шаап кирген. Алексей Стахановтуң төөгүлүг рекордунуң бежен чылы ол патриотчу шимчээшкининиң моон соңгаар-даа ужур-дузалыг болуп артканын бадыткап турар. Баштайгы беш чылдарның маадырларының чаңчылдарын оларның уламчылакчылары — улус ажыл-агыйын интенсификастаарынга, эртем-техниктиг депшилгени дүргедедириңге ол ышкаш калбаабиле, ынчалзажок ооң-даа артык хемчээлдиг күш-ажылчы базымны кылыр дугайында партияның кыйгырыынга харыны бээринче чүткүп турар, социалистиг экономиканың бүгү адырларында будурүлгениң мурнакчылары болгаш чаартыкчылары.

Стахановчу шимчээшкининиң хоочуннарының, Бүгү-эвилелдиң социалистиг чарыжының мурнакчыларының улуг болуу сентябрь 20-де СЭКП Төп Комитединче чалаткан. Эштер **М. С. Горбачев, Н. И. Рыжков, В. И. Долгих, Б. Н. Пономарев, Л. И. Зайков, М. В. Зимянин, И. В. Капитонов, В. П. Никонов, К. В. Русаков** оларның-биле аңаа ужуражыкан.

Ол ужуражыышкын чылыг, сеткилге өөрүнчүг болгаш ажыл-херекчи байдалга болган. Залга орган алдарлыг кижилериниң элээн хөөрү СЭКП ТК-ның Чингине секретары М. С. Горбачев танывыр, оларның күш-ажылчы коллективтеринге барып чораан. Коммунист ажылчынар, күш-ажылдың кижилери-биле партияның удуртукчулары Төп Комитетке ажык чугааны кылган. Чаңгыс аай үзел-бодалдың кижилери аңаа чыглып келген, оларның сагыш салып турар чүүлү база ниити — бистиң улуг чуртувустуң экономиказы быжыглып, ооң камгалал күчүзүү чүүдээ чүвеге күш четтирбес, совет кижилер материал болгаш угаан-бодал талазы-биле байлак чурттаар кылдыр ажылхеректиң улам ажыктыг, эки дорудары.

Ужуражыышкынны ажыдып тура, М. С. Горбачев совет ажылчын аңгының хоочуниарынга болгаш оларның күш-ажылчы алдарының уламчылакчыларынга стахановчу шимчээшкининиң 50 чылы-биле холбаштыр чүректиң ханызындан байыр чедирген. Социалистиг чарышка шылгаңгай чеднишкиннери, беш чылдың планныг онаалдаларын хуусаадан эрте күүседир дээш демиселге хууда улуг үлүүн киргени дээш Социалистиг Күш-ажылдың Маадыры **Н. А. Злобин**, күш-ажылдың хоочуну, Пермь областа № 2 «Капитальная» шахтаның забойщиги турган, Социалистиг Күш-ажылдың Маадыры **П. К. Поджаров**, Лар машина тудуушкуунуун электросталь заводунуң токары Социалистиг Күш-ажылдың ийи дакпыр Маадыры **В. М. Ярыгин**, Кустанай областа Боровск районнуң «Харьковский» совхозунуң механизатору Социалистиг Күш-ажылдың Маадыры **К. Б. Доненбаева**, Магнитогорск комбинаттың домна суугузунуң газовщиги Социалистиг Күш-ажылдың ийи дакпыр Маадыры **В. Д. Наумкин**, «Нижневартовскнефтегаз» № 2 каттыжыышкынының чер өрүмнээр ажылдарның Нижневартовск эргелелиниң чер өрүмнээр мастери Социалистиг Күш-ажылдың Маадыры **А. Д. Шакшин**, эзилдириишкинии дүрген чорударының эгелекчилериниң бирээзи, ам Бүгү-эвилелдиң «Союзметаллургпром» будурүлге каттыжыышкынының кан эзилдиричизи Социалистиг Күш-ажылдың Маадыры **М. М. Привалов**, тудугга стахановчу шимчээшкининиң эгелекчизи, ам ССРЭ-ниң Куртудуунуң тудуунда күш-ажылдың ВНИПИ-ниң кол технологу **Ф. И. Мальцев**, күш-ажылдың хоочуну, Черкасс областа Коминтерн аттыг колхозтуң звеночузу турган, чигир свеклазының бедик дужуттерин ажаан өстүрер дээш шимчээшкининиң эгелекчизи **М. С. Демченко** ужуражыышкынга санал бергенивер.



ЧУРУКТА: Аныяк механизатор Александр Оюн бо хүннерде Межегейниң шөлдеринде дужуут ажаалдазында киржип турар. Ол бодуңуң башкарып турар трактору-биле муң ажыг гектарда дужуттүң тараазын шаңче дажыглажыр. ССРЭ-ниң 50 чылы аттыг совхозтуң бо тракторизи чылдың бүгү үелеринде хоову ажылдарынга идепкейлиг киржип келген. Дужуут ажаан алырынга чедир хөй тонна мал чемнерин белектешкен. 500 ажыг гектарның кукурузазын база кезии доозарынга, силостаарынга үлүүн киирген.

О. ОХЕМЧИКТИҢ фотозу.

# КЫШТАГЛААШКЫНГА БЕЛЕТКЕЛДИ ДҮРГЕДЕДИР

«Хемчик» совхозтан бо чылын ниитизи-биле 15500 баш шээр, 2010 баш бода мал кыштаглаашкынны эртер. Совхозтуң девискээринге болган үерлээшкин чамдык өдек-кыштагларны тавараап, үрегден каапкан болгаш кыштаглаашкынга белеткелге база бир немелде бергедээшкиннерни таварыштырган.

Совхозтуң директиязы, парткому, көдээ Совет күүскому болгаш мал ажылының түскай эртемниглери кышка белеткелдя чогуур өй-шаанда, шынарлыг кылдыр доозар дээш чамдык ажылдарны кылып чоруткан. Малчынарның ниити хураалын чыгаш, аңаа кыштаглаашкынга белеткел ажылдарының планын чугаалашкан. Кадарчыларны кыштаглар аайы-биле хувааган, кыштаглаашкынга белеткел ажылдарын удуртуп башкарар, контрольдаар штабты Эргин-Барлык көдээ Советиниң күүском даргазы О. Б. Сааяны баштадыр тургускан. Совхоз бо чылын кайызынга-даа 300 баш кирер ийи чаа кыштагны база немей туткан. Суг сөөртүр машиналар, онгачалар, шагжалар колдуу белеп.

Чайы кончуг чаъскыр болган, соок эрте дужуп эгелээн бо чылын кыштаглаашкынга белеткелдя кажангызыындаа хынамчалыг чорудары чугула. Бо чайын малчынарны сиген белеткелинге шуут киришпирбээн болгаш «Хемчик» совхозка кышка белеткелди кыска хуусаада доозуп болуруның бүгү-ле аргалары турган. А херек кырында ажылагыйда чедир кылдынмаан чүүлдер ам-даа хөй. Суг-Кажаа суг-бараан фермазының кышка белеткели багай. Кажаалар чылыттынмаан, соңгалары чок, ооң уржуундан шиектерни хол-биле сагбышаан. Бызаа кажазының печкалары туттунмаан. Хөвеи кажазының тудар черии шын эвес шилип алганындан ооң иштинче суг киргеп. Эжиктер кылыр, шадалаар, чырык киирер дээш кылыр ажылдар-ла хөй. Кажаа белеп эвес болганындан совхозтуң хавапнарын чоокка чедир тайгадан киирбээн. Мында доктаамал ажылдан турар тудуг бригадазы бо ажылдарны боттарының күжүбиле кылып четтиксиий турар, ынчангаш шеф ажылын дарый организастаарын өөренип көөр болза эки.

Хойжуларның өдек-кыштагларының байдалы база дүвүренинг. Дадар-оол Хомушкунуң, Минчи Хомушкунуң, Кызыл-оол Сааяның, Кара-кыс Кара-Салдың, Даваа Сааяның кыштагларында кажаалариың дээвиири ойлуп кээп дүшкен. Ооң аңгыда бажыңнарының крышазы, соңгаларының шилдери чок, печказы, эжиктери септеттиимээн малчыннар база хөй. «Хүнүнде үүрмек ышкаш кылдыр сагындырар, үези көөрге кылырга, төнчү чок ажылдар ол-ла болгай» деп, бир хойжунуң чугаалааны-ла шын. Бо ажылдарны хүнү-биле кылып кирбес болза, кыжын бергедээшкиннер таварыжыр апаары чайлаш чок. Хойжуларның хуралынга «өдек, кыштаам бүрүн белеп» ээлп кижи черле дыңналбаан. «Кажаам тар», «орук багай» дээп ышкаш хомудалдар-ла хөй болду. Чамдык малчыннарда бүгү-ле чүвени совхоз кылып берзин дээр байдалдыг азыралдыкчы хөөннер бар. Аңаа алыспайн, күш четтинер үере ажылдарны боттары дарый кылып эгелээр болза эки.

Хойжуларны дүвүредип турар база бир чүүл — аза огубиле демнсел. Кончуг чаъскыр болган бо чылын кыштаглар девискээринде аза огу хөй үнген болгаш ам сөөктелип, быжа берген. Оны кезер машинаны совхозта белеткеп турар. Хойжулар кыштагже көжүп үнер бетинде ону кеспес болза, ажыл-агыйның малынга хоралыг салдарны чедирери билдингир.

**А. БЕГЗИН-ООЛ**

# М. С. ГОРБАЧЕВТУҢ чугаазы

(Төнчүүт. Эгези 1-ги арыында.)

луг болуп турарының ужурында. Ол темага хамаарыштыр мурнунда база чугаалап турдум, ынчалза-даа байдал эки талаже оожум өскерлип турар боорга, мөөнеттинген бүдүрүлге күүгээн камнығыбиле, хумагалыг, чогумчалыг ажыттаары—бистиң эң чоойку курлавырывыс, улус ажыл-агыйының ажыктыг чоруун бедидериниң шиитпирлиг чүүлү дээрин база катап демдеглээримни күзедим.

Маңаа хамаарышкан тодаргай базым бүрүзүн үнелеп көөрү чугула, төтчелээшкин дээш шиңгыны негелдени тургузар. Мындыг-даа болгулаар болтай: цехте азы завод девискээринде камналгаже болган хумагалыг чорукче кыйгырып турар лозуңнарны азып каанын кижи көөр, ол хирезинде заводтуң девискээрин демир-дес, чогуур хуусазында тургуспаан дерилге долган болур. Ам көрүнер даан: кыйгырыг сестер тураа-даа, херектиң байдалы сыр дедир.

Эштер! Нииттилелдиң мурнунда тургар сорулгалары шиитпирлээрингге профессионалдар эвилелдериниң ролю кончуг улуг. Оларның ажылчорудулгазының ыдыктыг үндезини — сагыш салыышкыны, ажылчы чоннарның социал болган культура хереглелдериниң ажылының база амыдырал байдалыын, дыштанылгазының болган хостуг шагының дугайында сагыш салыышкын. Күш-ажылдың ээ бедик будүрүкчүлүү дээш, будүрүлгеге сагылга-чурум болган организастыг чорук дээш доктаамал болган чүткүлдүг демисел чокка ук сорулгаларны чедиишкининг шиитпирлээри болдунмас. Ажыктыг ажылдаарындан аңгыда чаагай кежиктерни тургузарының еске оруктары чок. Ынчангаш будүрүкчүлүг чорукту бедидерин дамчыштыр ажылчы чоннарның эргеажыктарын камгалаары — профессионалдар эвилелдериниң, бүгү будүрүлге коллективтериниң эң чугула сорулгаларының бирээзи.

Ук сорулгаларга дүүштүр Күш-ажылчы коллективтер дугайында хоолйу амгыдыгындаи улам идепкейлиг ажыглаттынар ужурлуг. Бистиң амыдыралывыстың шупту айтырыглары ында кёскүү-биле мөөнеттинген. Күш-ажылчы коллективтерде планнарны боттандырып турар, чаа идеялар хынаттынып турар, кадрлар каңнаттынып тыптып турар. «Үстүнден чүгүртү көрүүшкүи» эвес, харын кудуку звеноларда байдалды ханызы-биле өөренип кергени болган барымдаалааны бригада аргазы дүрген шиңгээдириге дузаалаар. Ылап-ла бригада аргазы. Бригадалар хөй болгай, ынчалза-даа бот-орулгачарылгада үндезилеттинген бригадалар үлетпүрде ооң чүгле бештиң бир кезии бөлүп турар.

Бригадада кижи бүрүзү тода кестүп турарын силер эки билир болгай силер, коллективтиң кежигүннери боттары кижи бүрүзүнүң кады ажылга киржилгезиниң деңнелин үнелеп турар. Ынчангаш ында ажыл төлевиринге-даа, шаңнап-мактаарыныы материалдыг болган моральдыг еске-даа хевирлеринге социал чөптүг чоруктуң принциптерин долузу-биле бөттанып турар. Маңаа кажарлаары, өскениң артынга чаштынары берге, будүрүлгениң түңнел көргүзүглери-биле хүлээлгелериниң харылзаазы тодаргайы-биле кестүп турар.

Ынчангаш профэвилелдерден шимчегир, бүгү талаларны, аргаларыны ажыглап турган, коллективтерге хүн бүрү болгаш кызымаккайыбиле курлавырларны дилеп тыварының чогаадыкчы байдалын тургузары улуг хамаарылгалыг болур. Ынчалза-даа хөй таварылгаларда профэвилел комитеди бүгү-ле чүүлдерде киржип турар ышкаш сагындырар, ындыг-даа болза бодукүн күжүн ажыглаар ооң черин ам-даа тодарадып албаан болур. Түңнелинде хөөш эвес өгелекчи чорук, чарышты организастаарында ховар эвес таваржып турары ышкаш, «саазын кырынга» болуп, хемчеглерни «чогаадырынга» болгаш «каастаарынга» үнүп турар.

Формализм — масселариның дөрт чогаадыкчы чоруу болур чарыштың ээ хоралыг дайзыны. Хүлээлгелерни чамдыкта «кара саазынаан» бижип турары болгаш киржикчилерге чүгле ат салыры-биле берип турары чажыт эвес. Чарыштың көргүзүглерин будүрүлгениң түскай байдалын өөренип көрбейн тургузуп турар. Чарыштың киржикчилериниң хууда хүлээлгелерин ап көрээли. Ол харын эки-дир ийин. Ынчалза-даа ажылчынга, инженерге бодуңуң албан кылыр хүлээлгелерин дүжүрүп бижиири болгаш оларны күүседир мен деп сөс бээри чүге херек апарганы? Ол болза чарыштың идеязын хажыдып турары ол-дур.

Мындыг айтырыгны база бодап көөр ужурлуг: чарыштарның болгаш эгелекчи саналдарның хевирлери эмин эртпир хөй эвес бе? Ол кезээде чаагай чүве эвес-тир. Чарыштың эң-не үнелиг талазы — бедик түңнелдерни чедип алыры, будүрүлгениң мурнакчы дүржулгазын, күш-ажылдың чаартыкчы аргаларын болгаш методтарын тывары болур. Бир эвес хөй саинныг эгелээшкиннерни боттуг үре-түңнелге хамаарыштыр алыр болза, оларның чамдыктары чедир бодаттыныыаан деп түңнелди кылбас аргажок.

Шак-ла бо угланыышкынга профэвилел болгаш ажылагый органнарының ажылын күштелдирер ужурлуг деп саанаар мен. Боттуг ажыл-херектерни өткүт лозуңнар идип үндүрери-биле, а дириг ажылды хөй саинныг болгаш чедир бодаттынмаан хемчеглер-биле солуурун болдурбас.

Чарыштың экономиктиг үндезилээшкини, оларның күженишкини дээш харыысалга дугайында, тиилекчилерге идиг бээрде шын эвес деңнештирилгени ажып эртериниң дугайында, мурнакчының ат-алдарын бедидер дугайында үезии келген айтырыглар ам-даа бар. Чедиишкиннерниң-даа, четпестерниң-даа ылавылаадыг барымдаалары херек. Бо болгаш еске-даа айтырыглар талазы-биле бодуңуң бодалын ужуражышкынының киржикчилери чугаалаар боор деп бодай-дыр мен.

Арагалашкын-биле демисел ышкаш шак ындыг бөдүүн эвес айтырыгны чугаалаарын чөпшээреп көрүнер. Хүлээп алдынган хемчеглерге таарзынмастар бар-даа болза, ону ажылчы чон изин-биле деткээн. Ынанып болур түңнелдер ам безин кёскү. Арага кылыгларын ижери эвээжээн. Арагалашкынга улус эптеш чок хамаарылгалыг апарган, хоорайларның болгаш кедээ суурларның кудумчуларында, будүрүлгеде-даа корум-чурум экижээн. Сөөлгү үш ай дургузунда берттинер чоруктарның таварылгалары улуу-биле кызырылган. А ол чорук оон артык үнелиг чүве чок мунмуң кижилерниң кадыксылын камгалап алыр арганы берген.

Ынчангаш улуг херекти эгелээни хей эвес болган. Эгелээн ол чүүлдү амыдыралга чайгылыш чокка боттандырып чорудар бис. Бистиң ниитилелиивиске арага ишпес чоруку амыдыралдың негелдези кылдыр непередип тургузар дээш үр болгаш кызымаккай ажылды чорудар дээрзин эки билип турар бис. Быжыг туруштуг чорук бисте четчир. Ындыг шугумну чорударынга СЭКП ТК бүгү улустуң дёткимчезинге, хөй-ниитиниң медерелдиг чоруунга болгаш саиал-оналыының күжүнге даянып турар.

Эштер! Стахановчу шимчээшкиниң бир оиза шынары бар: ол аныяктарның аразында тывылган. Ооң эгелекчилери 30 хар иштинде. Ол дүрүм ёзугаар чүүл-дүр, чүге дээрге төөгүнүң кайдыг-бир улуг сорулгазы аныяктарның идепкейлиг, ажыл-ишчи болгаш яазы-бүрү талалыг киржилгези чокка шиитпирлеттинмес. Ынчангаш бөгүн бистиң ниитилелиивистиң мурнунда туруп турар улуг чаартыкчы сорулгаларны шиитпирлээрде аныяк салгалдың энергиязын кажангызындаи-даа артыкка долузубиле ажыглаары чугула.

Чамдыкта амгы үениң аныяктарының амыдыралга оожум дадыгыышкыныының дугайында чугаа туруп келгилээр. Улуг салгалдың кижилериниң чамдыызы ол талазы-биле харын-даа хыйланып чоруурлар. Ынчалза-даа бир эвес ылаптыг бодангаш чугаалаар болза, амгы үениң совет аныяктарынга сеткиливис хынар. Бистиң аныяк оолдарывыс болгаш кыстарывыс — ол болза индустриализация чылдарында ол үеде кестүп көрбээн күш-ажылдың будүрүкчүлүүнүң рекордтарын кылып турганнарың, дайынның берге үезинде атакаже баштай кирип, амбразураны хөрээ-биле дуглап, агаарга болгаш танк тулчуушкынарыңга тараныы кылып тургаң. нарның уруглары болгаш ургуларының уруглары-дыр. Ол болза кур черлерни андырып турганнарың, полюс чоогунуң тундразында болгаш Сибирь тайгазынга нефтиниң база газты казып тып турганнарның уруглары болгаш уругларының уруглары-дыр. Ол болза бистиң уруглары-выс болгаш уругларывыстың уруглары-дыр. Ол болза бөгүн бүгү делегейге күш-ажылдың ээ бедик үлегерин, ада-чурттуңга бараан болурунуң болгаш шынчызының үлегерин көргүзүп турар бистиң эштеривис-сурукчузарывыс-тыр. Ол болза БАМ-ны, чаа хоорайларны тудуп, тараны өстүрүп, Төрээн чурттуңуң кызыгаарларын камгалаар талазы-биле албанын шынчы эрттирип турарлардыр.

Социалистиг болгаш коммунистиг тургузуушкунга совет аныяктарның салыышкыны партия, чазак бедии-биле үнелеп турар. Бистиң аныяктарывыска бис бүгү чүүлдерге бүзүреп, бодун илередип көргүзеринге калбак агралар аңаа ажык болаан, будүрүлгениң болгаш хөй-ниитиниң амыдыралының бүгү талаларын көргүссүн дээш ооң дугайында сагыш салып турар бис.

Телевиденеден «Ону шыдаар силер» деп бөлүктен мындыг бир дамчыдылганы көрген боор силер. Ында бодуңуң холдары-биле чиик автомобильдерни кылып турар шевер кижилериниң дугайында чугаа боор турар. Машиналарның хөй саныг хевирлерин көргүскен, оларның бирээзи илдеи-биле ылгалын турар. Ону Ленинградтың ийи аныяк ажылчыны — кежээки институтта өөренип турар Дмитрий Парфенов болгаш судно прибор тудуунуң техникумун дооскан Геннадий Хаинов кылганнар. Чээрби беш харлыг ол оолдар үш чыл иштинде таарымча чок байдалдарда онзагай тускай конструкцияның автомобилин кылып ап шыдапканнар. Олар боттарының техниктиг бедик билиглиин болгаш өттүнүүшкүн чокка болап билирин көргүскеннер. Ол шевер мастерлерге тускай лабораторияны үндүрүп бергенин шыы кылган деп бодаар мен, олар аңаа боттарының ажылын уламчылап болурлар.

Бир чыл бурунгаар СЭКП ТК «Комсомолга партийжи удуртулганы улам ынай экижидериниң болгаш аныяктарның коммунистиг кижизидилгезинге ооң ролюн бедидериниң дугайында» доктаалды хүлээп алган. Ону партия болгаш комсомол организацияларына ажыл-ишчи ёзу-биле чугаалажып көрген болгаш чугаа чокка комсомолчу амыдыралдың идепкейжиириңге, ооң практиктиг, дириг ажыл-херектер-биле долу болу бээринге арганы бээр. Чугула сорулгаларга соңуургал күштелген, ёзу барымдаалаар чорук эвээжээн. Ынчалза-даа ам-даа хөй чүүлдерни кылыр апаар.

Чүнүң дугайында чугаа боон турарыл? Ленининиң чагыларын комсомолдуң амыдыралга карак кызыл боттандырып чорударының — коммунизмге өөренириниң, хүн бүрү — заводка болгаш тараа шелдериңе, класска болгаш лабораторияга өөренириниң, хүн бүрүнүң ажылын коммунистиг перспектива-биле каттыштырып билириниң дугайында боон турар. Аныяктарны сонуургадып, сагыш-сыраын болгаш сагыш човаадып турар бүгү чүүлдер— комсомолдуң хөрээ болур. Ооң ажылының стили болгаш методтары дириг, солун шынарлыг, алыс утказы-биле болгаш хевири-биле аныяк база аныяктарның болуп, эвээш эвес күш болгаш акша-хөреңги үнүп турар — тур када дүвүээр, хей черге көөргеттинер, шуугаар чоруктардан комсомол хостуг болур ужурлуг.

Эштер! Чурттуң амыдыралында оиза харыысалгалыг үе келген. Бо чылдың болгаш ниитизи-биле беш чылдың планнарының салым-чолу шиитпирлеттинин турар. Партияның өөлчеглиг съездизинге белеткелдиң хемчээли чүүлдерни түңнеп, келир үеге угланыышкынны тодарадып турар үеде, ээ-не чугула айтырыглар талазыбиле силерниң бодалыңарны болгаш саналдарыңарны билири биске чугула. Ажылчынарның, колхозчуларның, специалистерниң санал-оналын доктаамал киҥээгейлии-биле дыңнап, бодуңуң политиказын массаларның дуржулгазы-биле партия дүүштүрүп турар. Ооң өскөөр болбас-даа: партияның хөрээ — чоңуңуң хөрээ болгай.

Ниитилелдиң мурнунда туруп турар айтырыгларың чедиишкининг шиитпирлеттинеринге партия бүзүреп турар. Холунда ажылдың тодаргай программазы бар болгаш чоңуңуң чогаадыкчы күштеринге, ажылчыи аңгының, тараачынарның, интеллигенциянның организастыг чорууига болгаш сагылга-чурумуига, политиктиг болгаш профессионалдыг бедик культуразынга даянып турар болганда бүзүреп турар. Партияның шугумун боттандырып чорудары — бистиң Төрээн чуртувустуң улам-на байлак болгаш күүлүг, совет кижилериниң амыдыралын улам-на экижидер, бистиң хөгжүлдевисти улам-на шапкынчыдар.

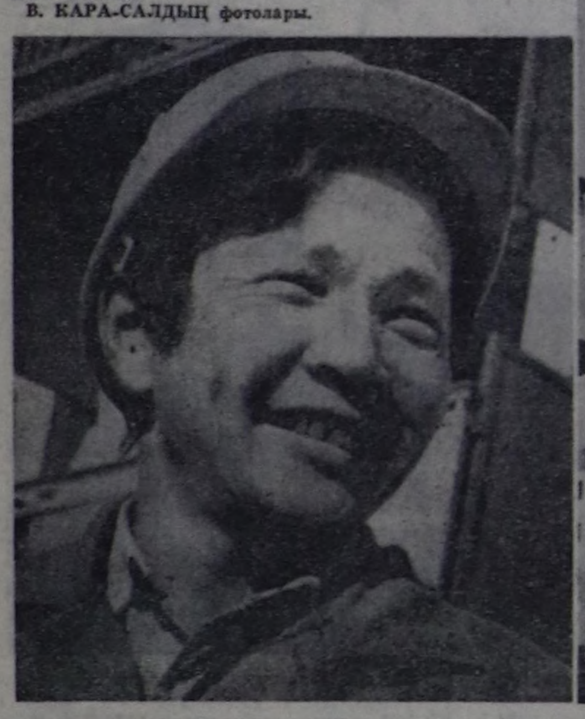
Ол дээш, бистиң улуг эңге сорулгаларывыс дээш чурттаар, ажылдаар, демисежир херек! (Үргүлчүлелдиг адыш часкаашкыны).

---

**Чамыяң Иргит № 48 тудуг эргелелинде 10 ажыг чыл бызаңчылап ажылдап келген. Ол бодуңуң ажылын кончуг эки билир, бедик мергежилдиг бызаңчы. Ооң шевер холдары хоорайның мурнуу микрорайонунда-даа, дөртүү, бешки микрорайоннар-даа чуртталга бажыңнарын, уруглар садиктерин, школаларны, эмнелгелерни шеверлеп кылырыга киришкен. Кады ажылдап турар эштери биче сеткилдиг, ажыл-ишке төлептиг бызаңчыны хүндүлээр.**

**ЧУРУКТАРДА: Чамыяң Иргит; чаа тудуп турар чуртталга бажыңы.**

**В. КАРА-САЛДЫҢ фотолары.**





# КҮСКҮ ХҮН, ШАК ҮНЕЛИГ

Сүт-Хөл районуңуң тараажылары бо хүнүерде дүжүттү чидириг чок ажаар, күскү хүн, шак бүрүзүн чөп ажыглаар дээш шалыпчы ёзу-биле ажылдап турарлар. Ынчангаш комбайнер бүрүзү дүжүттүң салым-чолу дээш бүгү күжүн олче угландырган.

Баштайгы хүннерде комбайнерлер 350 ажыг гектарның тараа культураларын бышканнаан кескен, ооң 370 тонна дүжүт алдынган. Орттумаа-биле бир гектардан-на 10,5 центнер тараа ажаап алдынган.

Хүнде күш-ажылчы нормазын ажыр күүседип, өскелерге үлегер-чижээн көргүзүп турар комбайнерлер эвээш эвес. Ындыгларга хоочун механизаторлар Эрес Сарыглар, Иван Доңгак, комсомолчулар Вячеслав Сарыглар, Мандаяоол Сарыглар болгаш ооң-даа өскелер хамааржыр. Олар күскү дүжүт ажаалдазын кыска үеде чидириг чок доозар дээш бижыг турасоруктуг ажылдап турарлар.

Дүжүттүң салым-чолу дээш улуг харыысалга тараа шаннарының ажылчыннарынга база онаажыр. Кескен тараа шелдерден аңаа келир. Ылакгыя өл тарааны кургадырынга хөй күш негеттинер. Шаңда шупту оң ийи кижи ажылдап турар. Ында тараа арылгар үш машина бижыглаттынган.

Шелдерден келген тарааны Бавуу Куулар, Өкээ Сарыглар, комсомолчулар Чечена Монгуш, Уран Ховалыг, Оксана Ооржак болгаш ооң-даа өскелер эки шынарлыг арыглап турарлар. Дуңзаалакчы Арбай-оол Алдын-оолдуң ажылы база макталдыг. Кандыг-бир механизм үрели берзе, ону дарый тып, дуңзаалап кылырынга оң арга-дуржулгазы бедик.

Бригада төвүн кёскү агитациянын лозуң, плакаттарыбиле каастап дерээни каракка кёскү болгаш сеткилге көрүнчүг. Күш-ажылдың шалыпчы мурнакчыларынга шаннал-макталдарны тыпсып, оларның күш-ажылчы хей-аъдын кедүрүп турар. Хаяа парлалгазын салбыр сууруңда библиотека эргелекчизи комсомолчу Галина Монгуш доктаамал үндүрүп, чедер-четпес ажылдарны ында чырыдып турар.

«Алдан-Маадыр» совхозта «Алаштың ыраажызы» агиткультбригада чоокта чаа аңаа солуп программалыг концертте көргүскен. Оларның номерлеринде күш-ажылчы кижилериниң чедиишкининерин алган-мактаан көргүзүглерда арбын.

Салбырның тараа шаңының девискээрин дескилеп асфальтылаан, тараа арыглаар болгаш чүдүрер механизмнерни эки белеткээн, дүжүт шыгжаар черлерни септээш, дезинфекциялаан. Ынчалза-даа тарааның өл-шыгы улуг бо чылда оларда тараа кургадыр керексел чок. Сагыш салган болза, эрги кургадыкчыны септеп ап болур турган. Ооң уламыңдан шаңда дүжүртүнген тараа изип, үрелип, шынары баксырап болур. Ындыг болганда кургадылганы дүрген чорударының хемчээн дарый алыры чугула.

К. ТУЛУШ.

---

# «КЫЗЫЛ ТАРААЧЫННЫҢ» ШӨЛДЕРИНДЕ

**Совхоз бо чылын 6800 гектардан тараа культураларын ажаап алыр ужурлуг. Сентябрь 18-не чедир 410 гектарның тараазын дөрт, 2018 гектардан чыттыр кестирген. Бастырып, арыглааны 613 тонна болган, гектардан-на ортумак дүжүт 10 центнер болуп турар.**

**80 гектардан картофельди ажааган, бир гектардан-на ортумаа-биле 53 центнер картофельди казып алган.**

Дүжүт ажаалдазында шупту 5 звено, ооң иштинде үш звено тарааны бастырарында, арткан ийи звено ЖВМ-6 маркалыг 12 жатка-биле тарааны чыттыр кестиреринде ажылдап турар. 5 комбайн (СКД-5) саваңы шелдерден ажаап, арыглаарында турар.

Совхозтуң партия комитеди (секретары М. Н. Моллеров) ажаалда үезинде политмассалыг ажылды удуртуун холда алган болгаш 6 кижи составтыг оперативтиг бөлүктү тургускан. Ында социалистиг чарышты организастаар, түңнелин үндүрер талазы-биле, амыдырал хандырылгазының, медицина хандырылгазының, культура-массалыг ажылдар талазы-биле бөлүктерни болгаш улуечу контролёрлар белүүн тургускан. Бөлүктер боттарынга хамаарышкан ажылды тараажыларының, механизаторларның аразынга чорударының планын тургускан, ол өзугаар ажылдап турар.

Хову турлаанда социалистиг чарыштың экранын кылган. Ында комбайнерлериниң үлүг-нормазының күүселдезин хүн саныңда демдеглеп бижиирин чурумчуткан. Оон аңгыда 5 хонгаш-ла социалистиг чарыштың бюллетенин үндүрүп, аңаа тиилекчилерни илередип турар.

Сөөлгү үндүрген түңнелбиле, хүн нормазын ортумаабиле 212 хуу күүседип келген комбайнер С. Г. Стремилов тиилзөн болгаш шилчиир вымпелди алган. Ийиги черде хүн нормазын 176 хуу чедирип турар В. И. Горев үнген.

Ол ышкаш комбайнерлер Б. Бичө-оол, А. Климченко, С. Овчаров олар база эки ажылдап турар болгаш мурнакчыларның одуруунда.

Красноярскиниң политехниктиг институдуңуң Кызылда филиалының 22 кижи составтыг студентилер отряды (командири Кызыл хоорай Советиниң депутады, партия кежигүнүнге кандидат Сергей Дамдын, комиссары Василий Хомушку) тараа ажаалдазында дузалажып, шалыпчы ёзу-биле ажылдап турар. Отрядтың дайынчыларындан 15 кижи комбайнерлериниң дузалакчызында.

Бистиң корр.

---

# ДҮЖҮТТҮҮ БҮРҮН АЖААР

**Республикада дүжүт ажаалдазының чоруп турарының дугайында кедээ ажыл-агый министриниң оралакчызы Г. И. Ларионов-биле интервьюну бистиң корреспондентивис Л. Монгуш кылган.**

**— Дүжүт ажаалдазын чорударынга тааарымчалыг үе хүн эрткен тудум эвээжеп орар. Тараажыларга күскү хову ажылдарының темпизин дүргедедин, улам күженишкининг ажылдаары негеттинин келген. Георгий Иннокентьевич, республиканың тараа шелдеринде ол талазы-биле ажылдар бо хүнерде кандыгыл?**

— Хөву ажылдарын чорударынга агаар-бойдустуң байдалдары кончуг таарымча чок болуп турар. Тараа культуралары чамдык девискээрлерде чедир бышпаан, оларның бижарынга бүзүрээри берге.

Чоокта чаа болган донаттар «Революцияның чалбыжы», «Саян», «Россия», «Искра», Каа-Хемниң «Кызыл туң» болгаш еске-даа ажылагыйларның тараа культураларынга улуг үрелиишкиннери таварыштырган. Сентябрьның бирги болгаш ийги он хонуктарында агаар-бойдустуң чаңгыс ай эвес, таарымча чок болуп турганы дүжүт ажаалдазының темпилерни бачымнаткан. Болуп турар чаъстаашкыннар дүжүттү аңгылап-даа, дөрт-даа ажыарынга шаптыктап турар. Сентябрь он чедиге чедир республиканың тараазының үштүң бир кезии кестинген, оларның 15-ле хуузун бастырган. Шак ындыг байдал совхозтарның болгаш РАУК-терниң тускай эртемниглерин дүвүредир ужурлуг. Агаар-бойдустуң төөшкин аргазы-биле чорудары чугула, чүге дээрге ол арга дүжүт ажаалдазының шынарын контрольдаарын чиигедир болгаш техниктиг ажаалданың айтырыгларын шалыпкын шиитпирлээринге дузалыг. Шелдерде тараалларның үнгени чаңгыс ай эвес, бок үнүштер хөй болганыбиле дүжүттүң кол нуруузун аңгылай кезип ажаары ажыктыг. Ындыг болганда жатказынары бүрүн ажыглаар, оларның ийи эолчег, харындаа будун дүн-хүн дургузунда ажылдаарын организастап, жатка бүрүзүнүң хүнде ажылаан кылырының хемчээлин 40 гектар чедирер херек. Дүжүдү эвээш-даа болза, аңгылай кестиреринге таарымчалыг шелдерге тавычаларны кожа салыры албан. Ол чорук тарааны белдүрерине комбайнарның будүрүкчүлүүн барык 2,5 катап улгаттырар арганы бээр. Министерстволуң тускай эртемниглери баштай-ла эвээш бокту тараалларны чыттыркестиреринин чугулалап көргенинер, чүге дизе олар дүрген кургаар болгаш оларны бастырары саадавас.

Аңгылай болгаш дөрт кестирип ажаагаи тараалларны шаңга экжеп дүжүрген дораан арыглаар. Оон башка тараа изип үрелир. Оон аңгыда тараа кургадыр машиналарлыг совхозтар оларның дүн-хүн чок ажылдаарын организастаар, ажылчынарга таарымчалыг байдалды тургузар херек. Тараалларны бүрүн бижарын маңаавайн, а бышканнаап кезер.

Тараа ажаар техниканы чүгле ажыл-агый иштинге чөп ажыглаарын бодаавайн, харын бүгү районга хамаарыштыр таарыштыр ажыглаар ужурлуг. Ол талазыбиле Улуг-Хем, Бии-Хем районнарның үлегери ажыктыг: «Улуг-Хая» совхоз «Найырал» совхозка, а «Өөк» совхоз «Хадын» совхозка дузалажып турар.

Чамдык совхозтарның шелдеринде тараа чыдыпкан. Ынчангаш тараа кезилдезининиң үезинде ооң чидирини болдурбас дээш, шупту жатказларга сып тургузар херекселдерни эптеп кылыры чугула. Чүгле ынчан чидиригден чайлап болур. Оон аңгыда үезин эрттир сыпка турган тараалар дүжүп эгелээр. Ынчалдыр «Тыва» совхозтуң кол агрономунуң буруузубиле совхозтуң сулазының 30 хуузу дүшкен. Ону болдурбас дээш участок бүрүзүн доктаамал хайгаараары чугула.

**— Чер ажылдыгларның мурнунда доозукчу чылдың дүжүдүн ажаап алыры-биле чергелештир ам күскү чер аңдарылгазы, үрезин уруп алыры-база чугула сорулга болуп турары билдингир...**

— Тараа культураларының дүжүдүн ажаары-биле чергелештир шелдерни кедир чылдың дүжүдүн өстүреринге белеткээрин база үттүп болбас. Ол ажылды бо хүнерде долу күш-биле чорудар. Республикада барык бүгү силос культуралары болгаш чаңгыс чылдыг сигеннерниң хөй кезии ажаяттынган, оларның шелдеринге күскү аңдарылганы чорудар. Күскү чер аңдарылгазын «Өөк» совхоз (кол агроному В. И. Донских) эки чорудуп турар. Амгы үеде ында шелдериниң 80 хуузун аңдарган. Чаңгыс сос-биле чугаалаарга, дүжүттү ажаан алырынче кичээнгей салып турар черлерде аңаа хамаарышкан кандыг-даа айтырыгларны шиитпирлээринин аргаларын тып ап турар. Ынчангаш ол ажылды багай чорудуп турар Тока аттыг, «Октябрьның 30 чылы», «Тыва», «Хадын» совхозтар күскү аңдарылганы четпес организастаанын агартынар кандыг-даа барымдаа чоктар. Ук совхозтарның удуртукчулары боттарының организас болгаш сагылга-чурум чогун трактор парыгының четпес белеткелдиинче чүүй каарын оралдажып турарлар.

Амгы үеде ажыл-агыйларның кичээнгей салыр база бир кол чүүлү — үрезин уруушкуну. Боттарының үрезиниери-биле долу хандыртынар арга бүгү совхозтарда бар. Ону тараа бастырылгазы-биле деңге организастап чорудар херек. Үрезинге ажыглаар тараалларны арыглаар мурнунда күүүнеиниң үрезин инспекциязынга хынадыр. Үрезин арылгалын соок дүшээнде доозар херек.

Республиканың бүгү совхозтары тараа бастырылгазын октябрь бирден орайтатпайн доозар, күскү чер аңдарылгазын, үрезин уруушкунуун болгаш күүүнеге тараа дужаарының планнарын күүселир дээш ажылдаар. Ол дээрге кодээ ишчилериң он бирги беш чылды чедиишкининг доозарынга болгаш Аъш-чем программазының планнарын боттандырарынга төлептиг киришкини-дир.

---

Совет Эвилелиниң Маршалы атты тургусканының 50 чылынга

# ЧУРТТУҢ БАШТАЙГЫ МАРШАЛДАРЫ

50 чыл мурнунда—1935 чылдың сентябрь 22-де ССРЭниң Төп Күүсекчи Комитединиң болгаш Улус Комиссарлар Чөвүлелиниң доктаалыбиле ажылчын-тараачынарының Кызыл Армиязының командылал база удуртулга составынга тускай шериг атты тывыскан.

Хой-хой командирлерге, политажыддакчыларга Армияга болгаш Флотка шериг албаны оларның доктаамал мергежили апарган деп доктаалда онзалап демдеглээн. Ынчангаш бот составты ооредириниң болгаш кижизидериниң херээнге сорулгалар шериг талазы-биле билиглерни тургузарын негеп келген: ол билиглер удуртулгага хамаарышкан кижи бүрүзүнүң шериг талазы-биле мергежилин ооң албан стажын болгаш ачы-хавыязын тодарадыр ужурлуг. Командылал болгаш политиктиг составка аттарны тургускан. Лейтенант, капитан, майор, полковник дээн ышкаш ындыг аттар бо хүнерге чедир хевээр арткан. Политсоставтың аттары: биче болгаш улуг политудуртукчу, янзы-бүрү рангыларның комиссары, а ол ышкаш командылал составының аттары: комдив, комбриг, комкор болгаш өске-даа аттар сөөлүүредир солуттунган.

Ол-ла доктаал-биле Совет Эвилелиниң Маршалы атты база тургускан. ССР Эвилелиниң чазаа «дээди командылал составының сураглыг болгаш эң тергиин деп шылгараан кижилерге» ону тускай тыпсыр.

Совет Эвилелиниң Маршалы атты бир-ле дугаар 1935 чылдың ноябрь 20-де шылгарангай ачы-хавыяалары дээш В. К. Блюхерге, С. М. Буденныйга, К. Е. Ворошиловка, А. И. Егоровка, М. Н. Тухачевскийге тывыскан.

Ол шериг ажылдакчыларының чурттуң камгаланыр аргазын быжыглаарының херээнге кайы хире улуг, салымшкын киргенин Блюхерни чижекке ап, оон үлегеринден көрүп болур. Уралга Колчакка удур болгаш Мурнуу фронтуга Врангельге удур ак гвардейжилер-биле тулчуушкуннарга ол киришкен. Ооң командылааны шеригниери 1922 чылда Ыраккы Чөөн чүкке хамааты даймының тинлелге-биле дооскан. В. К. Блюхер 1938 чылдың октябрьга чедир Ыраккы Чөөн чүктүң Кызыл туктуг оиза армиязын командылап турган. Ленин орден, беш Кызыл Тук орден-биле ол шаңнаткан.

Совет Эвилелиниң Маршалы атты сөөлзүредир шылгарангай совет шериг ажылдакчыларга тывыскан. Оларның аразында—Г. К. Жуков, А. М. Василевскиң, И. С. Конев, К. К. Рокосовскиң болгаш өскелер-даа бар. Адачурттуң Улуг дайынының маадырлыг чыл бижидилгезинге чайынналчан арыннар болуп кирген стратегиг тергиин эки чамдык операцияларны оларның чорутканы дээш ол бедик атты оларга тывыскан.

Совет Эвилелиниң Маршалы атты амгы үеде бистиң Төрээн чуртувустуң камгаланыр аргазын быжыглаарына улуг салыышкыны киирип турар сураглыг шериг начальниктери эдилеп чоруурлар.

**Куяктыг танк шеригленниң Маршалы О. ЛОСИК.**

*Партийжи амыдырал: отчёттар болгаш соңгулдалар*

# БОТТУГ ДУЗАНЫ КАДАР

«Улуг-Хая» совхозтуң Арыг-Бажы салбырында партия эге организациязының отчёт-соңгулдалыг хуралы болуп эрткен. Коммунистерниң, комсомолчуларның болгаш өске-даа ажыл-ишчилерниң күжениишкиннерин СЭКП ТК-ның апрель (1985 ч.) Пленумунуң шиитпирлерин боттандырарынче, партияның ээлчеглиг XXVII съездизин төлептиг уткурурунче, доозукчу чылдың планныг онаалдаларын бүрүн болгаш ажыр күүседиринче углап келгенин партбюро секретары О. С. Доңгак отчёттуг илеткелинге демдеглээн.

Салбырда сүт-бараан фермазы (эргелекчизи Н. Дөөдек) сүт бүдүрелиниң үшкү кварталда планын септябрь сесте күүсеткен. Күрүнеге 405,5 тонна сүт садар тургаш, пландан ажыр 40,4 тонналы Шагаан-Арыгда саржаг заводунга дужаагаан.

Ниитиниң малынга бижыг чем-суурлуу тургузар дээш боттуг хемчеглер алдынып турар. Бо хүннерде салбырның ажыл-ишчилери 1096 тонна сигенни кезип сараатаан. Ол дээрге кылза чогуур мал чеминиң 92 хуузу-дур.

Мал чеминиң белеткелиниче бүгү күштү мөңгүнээн. Үгле Арыг-Бажы суурнуң чурттакчыларының күжү-биле безин 180 тонна сиген ажаап алдынган.

Ажыл-агыйның янзы-бүрү адырларында коммунистерни таарыштыр тургускан. Боттарының кызымаккай күш-ажылы, бижыг сагылга-чуруму-биле кады ажылдап турар эш-өөрүнүң хүндүткелин чаалап алган коммунистер бар. Оларга саанчылар Г. Димит, Т. Өлчей, механизаторлар Ч. Дойдуу, С. Бора-Тараа, өскелер-даа хамааржыр.

Доозукчу чылда салбырның тараажылары багай эвес дүжүттү өстүргеи. Баштай бышкан тараалыг 685 га шөлдеи 789 тонна дүжүттү ажаагаи. Картофельдиң эки дүжүдүи алырының аргалары бар. Техниканы, кижи күжүн чеп ажыглаар болза, гаданна 100 центнер «ийиги хлебти» ажаап ап болуруи специалистер санаан.

Ындыг турбуже, партия эге организациязы, ооң бюрозу ажыл-агыйның адырларында специалистериң ажылын кошкак контролдап, чогуур хемчеглер албайи тургаиын отчёт-соңгулдалыг хуралга илеткелчи болгаш санал бергеннер демдеглээн. Ооң түнелинде Арыг-Бажында 569 га шөлде кызыл-тасты бок үнүш тудуп чиген. Ол чашпанны узуткап болур арга турда-ла, салбыр баштаар чери (эргелекчизи Н. Доспан), совхозтуң дирекциязы (директору Н. Балчый-оол) сагыш салбаннар.

Салбырда мыйыстыг бода мал кол черии ээлээн. Ындыг турбуже, ооң баш санын өстүреринче кичээнгей салдыимаан. Чижээ, эртмеи тос айлар дургузунда Арыг-Бажы сүт-бараан фермазыидан 68 чаш бызаа өлүп хораан. Оларны шинчип, аарыын тывариның орнунга чажырып, черге хөөп турганы илерээн.

Ол-ла фермага от-биле оваарымча чок болганындан чазын улуг өрт болган. Мунгаш кажаага турган 92 молдурга аиаа чок болуп, совхозка улуг каражаны чедирген.

Партбюро суур чаагайжыдылгазыиче, чурттакчыларның амыдырал байдалын экижиндеринче кошкак сагыш салып келген. Чунар-бажын, школа чоогунда бок долган. Садыгга хлеб үр үеде келбейи баар. Өөреиичилерге хептер, кыдыраштар, демиргүжүктер чок боол турар.

СЭКП ТК-ның болгаш ССРЭ-ниң Министрлер Чөвүлелиниң, «Арагалаашкынны болгаш алкоголизмни узуткаар дугайында» доктаалын амыдыралга боттандырарыбиле чамдык хемчеглерни партбюро, Кек-Чыраа көдээ Советтиң күүскому, Арыг-Бажы салбырының удуртулгазы баштайгы үелерде алгылаан. Ындыг-даа болза, сөөлгү үеде арагалаашкынга болгаш алкоголизмге удур ажыл ала-чайгаарлаашкынче кирип эгелээн. Ооң түнелинде суурга ийи-чаңгыс эзирик кижилер хүндүс безин көстүп турар апарган. Ол хирезинде август, сеитябрь айларда чаңгыс-даа арагачы торгатпаан.

Партбюро хөй-ниити организацияларынга даянып, оларның ажыл-чорудулгазын башкарар тургаш, сөөлгү үеде удуртулганы кошкаткан. Эш хуу суду (даргазы Н. Бора-Тараа), улусчу дружина (командири Н. Дөөдек), хереэженнер үөвүлели (даргазы Г. Дамба)- боттарының хуралдарын эрттирбээн, үнүүшкүннер организаставаан.

Арагалаашкынга болгаи алкоголизмге удур ажыл чорудар комиссия (даргазы салбыр эргелекчизи Н. Доспан) саазын кырында тургустунган. Ооң ажылын сегидиргеи санал берген коммунистер негээн.

Салбырда комсомол эге организациязының хуралдары болбастаан. Дадывыр чыылдазы саадап, ВЛКСМ кежигүнниииң бот-идепкейи куду болуп турар. Партбюро коммунистериң болгаш комсомолчуларның катгышкан ажык хуралдарын кылбайи, комсомол эге организациязының секретарының отчёдун албайи келген.

Арыг-Бажының көдээ Культура бажыны (директору С. Тас-оол) часка чедир план ёзугаар ажылдап, ооң Хамнаарак аттыг агиткультбригадазы чүгле совхозунга эвес, харын район төвүнге база өске-даа ажыл-агыйларга күзенчиг аалчы болуп турган. Ам ол үргүлчү шоочалыг туруп берген.

Партия эге организациязының хуралдары ай санында план ёзугаар эртип, чугула айтырыгларны чугаалажып турза-даа, оларның шиитпирлериниң күүселдезин хынавайн келген. Коммуиистерниң хуралдарынга доктаалдарның боттанышкынын дыцнатпайи турганын илеткелчи миниип, моон соңгаар ол ажылды экижидер хемчеглерни алырын бот-шүгүмчүлекчи ёзу-биле илереткен.

Отчёттуг үе дургузунда партия эге организациязы СЭКП кежигүнүнге кандидаттар хүлээп алыр ажылды кичээнгейге албаан. Салбырда мурнакчы хөй аныяктарның барын хуралга санал берген хоочун коммунист В. Ондар демдеглээш, партияның хүрээлециин доктаамал өстүреринче углаиган ажылды чорударын негээн.

Күскү дүжүт ажаалдазы изиг түлүк чоруп турар бо үеде агрегаттар, звеноlар араазына социалистиг чарыш чорувайи турарын механизатор коммунистер Ч. Дойдуу, С. Бора-Тараа шыгыы шүгүмчүлээн. Совхозта тараа ажаалдазы орту кирген хирезинде, кымның мурнап, азы соңнап турары билдинмес. «Улуг-Хая» совхозтуң дирекциязы, профэвилел комитеди бо талазы-биле боттуг хемчеглерни дарый алыры чугула дээрзин отчёттуг хурал демдеглээн.

Хар киир чаап, 80 гектар черде картофельди донат үрээр дей бергенин коммунист Б. Дыртык-Кара дыиаткаш, студентилериң күжү-биле 80 га черииң чүгле он гектарының дүжүдүи ажаап алганын, ыивар хөй күштү мөөнээрин саналдаан.

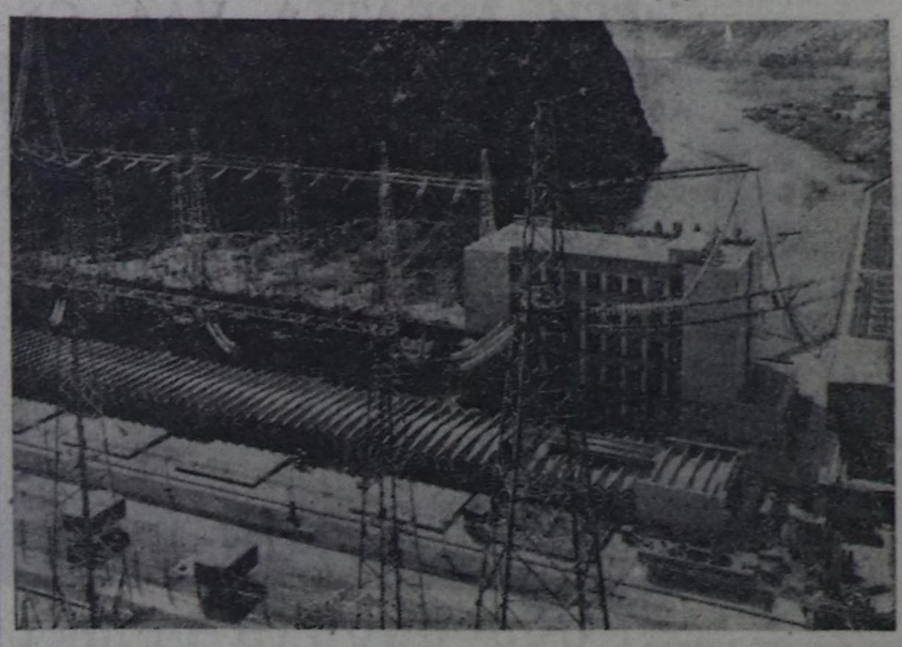
Партия эге организациязы болгаш ооң бюрозу кадрларбиле ажылче кошкак сагыш салып турарын коммунист С. Тумат чугаалаан. «Улуг-Хая» совхозтуң дирекциязы кандыг-бир ажылдакчыны ажылдан үндүрер, киирерин партия, профэвилел организациялары-биле сүмелешпейи баргылаар. Чижээ, салбыр эргелекчизи Н. Дөөдекти кым-даа билбейи турда халаап, орнунга Н. Доспанны томуйлаан. Ол дугайын партия райкому билбес. Чаа эргелекчи чай дургузунда бажың чөк боттаннап ажылдап турар.

Чайгы, күскү ажылдар чаржалашкан бо бачым үеде салбырның партия эге организациязы, ооң бюрозу ажылының стилин болгаш методун үндезиии-биде экижидерин илеткелчи-даа, санал-даа берген коммунистер негээн. Ол ышкаш партбюроиуң ажылынга боттуг дузаны калырын «Улуг-Хая» совхозтуң парткомундан отчёт-соңгулдалыг хурал дилээн.

Арыг-Бажы салбырының коммунистериниң отчёт-соңгулдалыг хуралынга СЭКП Улуг-Хем райкомунуң бирги секретары Ш. Д. Ооржак киржип, районнуң, ооң иштинде совхозтуң муриунга сорулгаларга доктаагаи.

К. ЧӨРЕВЕ,
«Шыиның» корр.

## НУРЕКТИҢ МИЛЛИАРДТАРЫ



ТАДЖИК ССР. Нуректиң Л. И. Брежнев аттыг гидроэлектростанцизын Мурнуу Таджикистанның девискээр-будуруглуг комплекизининиң чүрээ деп дүрүм ёзугаар адап турар. Ооң электроэнергизын Таджикистанның алюминий заводунуң суугуларынга, Яванның электрохимиа заводунга ажыглап турар. Станцияның лампалары чүгле Таджикистанның эвес, харын-даа Ортаа Азианың бүгү совет республикаларының хоорайларында болгаш суурларында чырып турар. Станцияны ажыглалга киргеидеи бээр 82 миллиард 600 миллиои киловатт-шак электроэнергияны ажылдап үндүрген болгаш ГЭС-ти тударынга чарыгдаан бүгү хөрекгилер шагда-ла дедир эгиттинген.

Нурек ГЭС—комплектиг гидротехиктит дериишкин. Ол чүгле чиик чарыгдалдыг электроэнергияны берип турар эвес, харын-даа көдээ ажыл-агыйны хөгжүдерцге, чаа черлерни шиигээдип алырынга, суггат-биле хандырарынга дузалап турар. Ваҳш хемде үш чүс метр бедик плотинаның артында кылымал хөл тургустунган. Ооң суун Таджикистанның, Туркменияның, Узбекистанның моон мурнунда кургаг чыткаи черлерни суггарарынга, бедик дүжүттү өстүреринге ажыглап турар. Ында хевеинии, погаанын, кат-чимистиң болгаш көдээ ажыл-агыйның өске-даа культураларының чаагай дүжүдүи ажаап ап турар.

ЧУРУКТА: Нурек ГЭС-тиң плотиназы.
С. ЖУКОВТУҢ, А. ЧУМИЧЕВТИҢ фотозу.
СЭТА-ның фотохрониказы.

*Хоорай, суурларывыс аян-шинчизи*

## УЛАМ ЧАРАШ БОЛЗУН ДЭЭШ

Ий суур чараш болуп бар чыдар. Ында чурталга болгаш албан черлериниң ийи үш ажыг бажыңнары бар. Оларның аразында херими чок, чаныида ыяш тарываан бажың шуут чок деп болур. Ылаигыя көдээ Совет күүскомунуң, уруглар ясливииниң, совхоз конторазының, школаның дөвискээрлери дыка көрүштүг: ногаан үнүштерлиг, доктаамал аштап, арыглап турар. Ол черлерни чаагайжыдарынга Д. Кол, Б. Дамдын, Р. Хоядыр болгаи ескелер-даа идепкейлиг кириишкен. Оларның тараан ыяжы арга-арыг кылдыр өзүп келген.

Ындыг-даа болза, девискээри кирлиг, чаагайжыдылгаже сагыш салбас черлер база бар. Оларга аъш-чем болгаш үлетпүр бараннарының магазиннери, Культура бажыны хамааржыр. Ылаигыя Культура бажыныиың девискээри көрүш чок болурга, дыка эпчок. Бо черлерниң девискээриидеи бок кыжындаа, чайын-даа ыравас, хөримнери үреликк. Ооң улампдан мал-маган олче кирип, улам-на сый базып турар.

Магазин биле Культура бажыны — чурттакчыларныцдаа, суурнуң аалчыларыныцдаа баар черлери ол. Оларның девискээри чударгай болурга, Ийиин эолериигге дыка човаичыг. Ыичангаш бо ажылды үстүнде шүгүмчүлеткеи черлериң холга алыр үёзи келген.

Д. АЙР-САПАА.

## КАДАТ ЧОК ИНЕКТЕР

Чурттуң Аъш-чем программазын боттандырарынга дузалал ажыл-агый биче эвес салыышкыиы киирер. Ыичангаш партия болгаш чазак ону хөгжүдер талазы-биле хемчеглерни сөөлгү чылдардан бээр ап келген. Ол хемчеглер ёзугаар Өвүрде Хандагайты суурнуң чурттакчылары база эдээш эвес инектерлиг апаргаи. Ниитизи-биле суурда чүс хире ёрегеде инек бар.

Чурттакчыларның хуу инектерии «туразында салбазы»-биле бир кадарчыга күлээдир болгай. Бо ажыллы-биле кылаштажып» турар. Олар суурнуң бажыңнар чанында девеелээр, едээи арттырар, херим-штахетниктерни чаза таварып киргеш, аиаа тарып каан кат-сывын, оът-сигеннн сый, чаза, базар апаргаи. Тарып каан дыттарның, теректериң, чадан үнүштериң бүрүлерин, будуктарын сып турар.

Амгы үеде ол «чазыыл чок» инектер суур бажында тараан ыяштарны база дойлап эгелээн. Кандыг-даа хемчег албас, кадарчыга күлээтпес боорга, ол инектер удам «амдажаан»... М. МАДОН.

# БАЛЫКЧЫ



Тожу—ан-меңнии, кат-чимистиң болгаш балык-байлаңның ораны, бо талазыбиле Тывада аиаа чедер чер чок. Район беш чылдың эгезинде—1981 чылда—350 тонна балык белеткээн. СЭКП-ниң XXVI съездизиниң шиитпирлерии амыдыралга боттандырар дээш кышкы балыктаашкыиы база ажыглап келгенииң түнелиидe, эрткеп чылын 440 тонна балыкты чүдүрүп чоруткан. Олбук, Кадыш болгаш Азас хөлдерден дош адаандан балыктары ам чаңчылчаан.

Алексей Булатов Азас хөлде балыкчылар бригадазын он ажыг чылдар дургузунда удуртуп келген. Ол боду бо хөлден он чеди чыл балыктап турар. Мергежилги бедик болгаш дуржулгалыг балыкчының удуртқан бригадазы балык тудар талазы-биле сес айлар планын ажыр күүсеткеи болгаш доозукчу чылдың планын хуусаа бетинде боттандырар сорулга салган ажылдап турар.

ЧУРУКТА: хоочун балыкчы А. БУЛАТОВ.

К. ЧООДУ.

## АЗА ОГУ АШТААРЫНГА «ЧАА АГРЕГАТ»

**Чөөп-Хемчик районнуң шупту совхозтарында аза огун кестирип, аштаарын чорудуп турар. Ниитизибиле 2450 ажыг гектарда одарларны аза огундан аштап арыглаан.**

Аза огун кестирип ажыглаарынга «Большевик» болгаш «Тыва» совхозтар чогаадыкчы чоруун көргүскен. Ажыглалдан үнген, эрги транспортерларны эде кылып дёрээш, бизиниң калбаа 4 метр черии хары угда алыр агрегатты тургускан. Ыичаар кылдыиган агрегаттар аза огун чыттыр, төшаап каапгар, ажыглаарынга кончуг эптиг болгаш ажыктыы улуг дээрзин ол совхозтарның практиказы көргүскен. «Большевик» 2 санныг, «Тыва» совхоз 1 санныг ындыг агрегатты кылып алган. Чаигыс ындыг агрегат аза огун аштаарынга сиген кестирер 2 машинаны солуп турар. Ыичангаш районнуң көдээ ажыл-агый эргелели ындыг херекселдерии эрги (үрелген) транспортерлардан белеткээрии районнуң сельхозтехникэ салбырынга дааскан.

«Чыраа-Бажы», СЭКП-ниң XXII съездизи аттыг совхозтар аза огу-биле демиселди массалыы-биле чорудуп турар. «Чыраа-Бажының» одарларында 1200 гектар, СЭКП-ниң XXII съездизи аттыг совхозта 850 гектарның ол бок үнүжүи кестирип, чок кылган.

Районнуң ажыл-агыйлары ындыг агрегатты удавас ажыглап эгелээр.

Н. ООРЖАК.

## ХЕМНИ КЕЖИР САЛДАП

Чадаиадан Көк-Терек, Ийме баар автобуска болган-на чок Хемчиктиң өске талазында турар Хөр-Тайга, Кызыл-Тайга суурларның чону олуруптар. Ийме дужунда паром бар. А Көк-Терёк чанында кежигге трос кожуглуг хеме турган. Ам ону оор алгаш барган.

Чанган, далашкан кижилер хем кежир шөйген сывырындакка дузактар тудуштургаш, адаанга маиза баглаш, чылдыр иттиинп кежип турар. Уруглар-даа чүктеп алганнар бар. Суг ортузунга чорда, хеп курлак чедир өде берген боор. Вир аиыяк оол демирже холун кадалдыр идяпкеи сугга дүшкеш, харын-даа эштип билир болгаш дириг үнген.

Сүт-Хөл дужунда көвүрүгдаа бар-дыр. Черле ыичаш хем кежир кайы-хамаан чок кежерии хорун, ол чарыкта суурларның аргыштырылгазын экижидер талазы-биле хемчеглер албас болза, озалондак болуп болур. Район төвү-биле суурлар аразында харылзааны экижидери негеттиинп турар.

О. АРАКЧАА.

## ИДЕПКЕЙЛИГ БОЛУРГА...

Кызыл районнуң суурларының аразында эң эки чаагайжыдылга болгаш ногаанчыдылга дээш социалистиг чарышка бистиң Терлиг-Хая суур бо чылын бирги черии ээлээн. Суурвустуң кудумчуларын көрүштүг кылдыр септеп, дерип, үнүштерии хөй-ниитининиң күжү-биле тарып, оларны доктаамал ажаап келгенивистиң түнелии ындыг эки болган.

Чүү-даа ажыл кижилериии хамаарылгазындан үретүнелдиг болуру билдингир. Чурттакчылыг иерни чаагайжыдар херекке көдээ Советтий күүскому, депутаттар комсомол эге организациязының секретарының отчёдун албайи келген.

Арыг-Бажының көдээ Культура бажыны (директору С. Тас-оол) часка чедир план ёзугаар ажылдап, ооң Хамнаарак аттыг агиткультбригадазы чүгле совхозунга эвес, харын район төвүнге база өске-даа ажыл-агыйларга күзенчиг аалчы болуп турган. Ам ол үргүлчү шоочалыг туруп берген.

Партия эге организациязының хуралдары ай санында план ёзугаар эртип, чугула айтырыгларны чугаалажып турза-даа, оларның шиитпирлериниң күүселдезин хынавайн келген. Коммуиистерниң хуралдарынга доктаалдарның боттанышкынын дыцнатпайи турганын илеткелчи миниип, моон соңгаар ол ажылды экижидер хемчеглерни алырын бот-шүгүмчүлекчи ёзу-биле илереткен.

Отчёттуг үе дургузунда партия эге организациязы СЭКП кежигүнүнге кандидаттар хүлээп алыр ажылды кичээнгейге албаан. Салбырда мурнакчы хөй аныяктарның барын хуралга санал берген хоочун коммунист В. Ондар демдеглээш, партияның хүрээлециин доктаамал өстүреринче углаиган ажылды чорударын негээн.

Күскү дүжүт ажаалдазы изиг түлүк чоруп турар бо үеде агрегаттар, звеноlар араазына социалистиг чарыш чорувайи турарын механизатор коммунистер Ч. Дойдуу, С. Бора-Тараа шыгыы шүгүмчүлээн. Совхозта тараа ажаалдазы орту кирген хирезинде, кымның мурнап, азы соңнап турары билдинмес. «Улуг-Хая» совхозтуң дирекциязы, профэвилел комитеди бо талазы-биле боттуг хемчеглерни дарый алыры чугула дээрзин отчёттуг хурал демдеглээн.

Хар киир чаап, 80 гектар черде картофельди донат үрээр дей бергенин коммунист Б. Дыртык-Кара дыиаткаш, студентилериң күжү-биле 80 га черииң чүгле он гектарының дүжүдүи ажаап алганын, ыивар хөй күштү мөөнээрин саналдаан.

Партия эге организациязы болгаш ооң бюрозу кадрларбиле ажылче кошкак сагыш салып турарын коммунист С. Тумат чугаалаан. «Улуг-Хая» совхозтуң дирекциязы кандыг-бир ажылдакчыны ажылдан үндүрер, киирерин партия, профэвилел организациялары-биле сүмелешпейи баргылаар. Чижээ, салбыр эргелекчизи Н. Дөөдекти кым-даа билбейи турда халаап, орнунга Н. Доспанны томуйлаан. Ол дугайын партия райкому билбес. Чаа эргелекчи чай дургузунда бажың чөк боттаннап ажылдап турар.

Чайгы, күскү ажылдар чаржалашкан бо бачым үеде салбырның партия эге организациязы, ооң бюрозу ажылының стилин болгаш методун үндезиии-биде экижидерин илеткелчи-даа, санал-даа берген коммунистер негээн. Ол ышкаш партбюроиуң ажылынга боттуг дузаны калырын «Улуг-Хая» совхозтуң парткомундан отчёт-соңгулдалыг хурал дилээн.

Арыг-Бажы салбырының коммунистериниң отчёт-соңгулдалыг хуралынга СЭКП Улуг-Хем райкомунуң бирги секретары Ш. Д. Ооржак киржип, районнуң, ооң иштинде совхозтуң муриунга сорулгаларга доктаагаи.

К. ЧӨРЕВЕ,
«Шыиның» корр.

*Бир хомудалга хамаарыштыр*

# КИЖИГЕ КИЧЭЭНГЕЙ ХЕРЕК

«Шынга» хомудалдар база келгилээр. Тоомча, кичээнгей чок, ажылдакчыларның амыдырал-чурталгазы дээш сагыш салбас чоруктарга чамдык авторлар хомудаан болур. Ындыг чагааларны редакция солунга парлапдаа, чамдыктарын хемчег алыры-биле тус-тус черлерже-даа чорудуп турар. Хөй кезиинде-ле хемчегни алган болур. Ол кымга-даа өөрүнчүг.

Ындыг-даа болза, чамдык харылзар «дузу чокта амдан чок» дээни ышкаш, эрецгей болуру дыка хомудаичыг. Чагаа бүрүзүнүи артында кижи, ооң ажылгамыдыралы бар дээрзин херекке албайи, ону чүгле «ыттан эрттирип кааны» чамдык харылзардан тодаргай билдинип келир. Чоннуң чагаалары болгаш хомудалдары-биле ажылды күштелдирер талазы-биле партияның болгаш чазактың доктаал-шиитпирлерии утуп турары ооң-на илдеи.

Аиаа чижек кылдыр редакциига келген бир чагаалың төөгүзүи көрээлиидер. Ооң автору ыраккы Мөңгүн-Тайга районнуң Мугур-Аксы суурда чурттап турар Олёг Доңгак. Бажың айтырыынга хамаарышкан, баштайгы чагаазын ол бо чылдың апрельде редакцииже чоруткан. Аиаа хамаарыштыр хемчег алыры-биле редакция СЭКП Мөңгүн-Тайга райкомунче шилчитккеи.

Ийи ай ажыг үе эрткенде, Мөңгүн-Тайга. райкүүскомунуң даргазының оралакчызы К. Салчактың уқ чагаага хамаарыштыр ат салган харызы келген (чагааны райкүүскомче эвес, СЭКП райкомунче чоруткан болгай). 1984 чылда райпога чурталга бажыңы тударын планнаваанын ол бижээн. Ол байдалды Респотребсоюзтуң баштаар чери өөренип көргеш, райпо даргазы Б. Д. Салчакка бажың туттуруп алырын чөпшээрээн, акшаны-даа тускайлаан. Чүге дээрге ол ег-бүлелиг уруубиле кады чурттап орар. А кажан уқ бажың туттуна бээрге, райпо даргазы уруун, күдээзин олче көжүргеш, боду эрги бажында артыи калганын ол дыннаткан. Респотребсоюз баштаар черинин даргазы Ю. С. Катков райпо даргазының олурар бажыңын тударын чөпшээрээн болгай, а ооң уругларынга эвес аан. Ол фактыны райкүүскомнуң «эскербейи» барганы база элдептиг.

Ол-даа ындыг-дыр. Уқ бажыңны ийи аал чурттаар кылдыр кылган. Бирээзинге олурарын чөпшээрээр боор деп, автор О. Доңгак идегээн. Ыичалза-даа чаа доозуп келген специалист В. Салчакты олуртуп каан. Ол дугайы К. Салчактың харыызында база бар, автор база бижээн, Специалистерни чурталга бажыңы-биле хандырары — организацияга бүрүзүнүң хүлээлгези. Ындыг-даа болза, О. Доңгактың кадайы В. Салчактың доосканы өөредилге черии 1977 чылда-ла доозуп келген, ол база специалист кижи. (Чогум кайы өөредилге черии дооскаиын харыыда-даа биживээн, автор-даа айытпаан). Мындыг таварылгада специалистериң аразынга бажың дээш маргылдаанын туруп келгени ол. Бо дугайында айтырыгны шиитпирлээрде чурталга бажыңын хуваар талазы-биле хоойлужудулганың негелделерии кедүрер турган. А ол кәүлбээн, ооң уламыидан О. Доңгак ийиги чагааны редакцияже чоруткан.

Уқ чагаа элээн дүвүренчиг болган. Райпо даргазы Б. Салчак О. Доңгактың кадайын (автор адын биживээн) келдиртип алгаш, редакцияже чагаа бижип турганы дээш кончуп турганын бижээн. Чаа божаан не кижии райпо даргадыр, боду база не кижи эртип, кадыг сөстер чугаалап турганы канчап-даа таарышпас. Ам аиаа ажыглалга кирер деп турар бажыңындан хөй өрээлдиг улуг бажыңга чаңгыс бот кижи олуртур деп турарын чугаалап, дыка кончуттуганын база ол бижээн. Ыичангаш шүгүмчүлел дээш өжеп, кызыр хевирлиг чүүлдү кылыр дей бергенинден сестип турарын автор дыннатқан.

Уқ чагааны редакция Тыва респотребсоюзтуң баштаар черинче чоруткан. Үстүнде турар ведомство кичээнгей ап, бир эвес ол бадыткаттынар болза, тодаргай хемчегии алырынга база идегээн. Элээп үр харыы келбээн. Редакция далаштырбаан. Тодаргай хемчег ап, алыс шынны тыпкаш, харыыны чорударын маиаан. Ыичалза-даа ол идегел хей болган. Ооң келген харыыны көргүзерге мындыг: «Бажыңы чок садыгжы» деп чагааны Респотребсоюзтуң баштаар черинин хуралынга Мөңгүн-Тайга райпозуиуң баштаар черинин даргазы Б. Салчактың киржилгезиниде сайгардывыс. 1985 чылда дужаттынган ийи аал чурттаар бажыңны райпо баштаар черииң болгаш профкомнуң шиитпири-биле хувазаган. Чагааның автору О. Доңгактың бажыны шынаап-ла бичии, оларга ам бээр бажыңывыс чок».

Бо харыыны чүгле «дузу четпес» дивейи, харын-даа «дузу шуут чок», эрецгей дизе ажырбас. Кол-ла чүве — чагаа-бижик чоруткан дээш ажылдакчызынга хамаарыштыр Мөңгүн-Тайга райпозуиуң даргазының кончуттуиуп турганынга, бажыңны хуваап турда, кандыг чөптүг чылдагааннар көргенинге, бодунга чөпшээрээн бажынга чүге уругларын олуртканынга болгаш өске-даа чүүлдерге хамаарыштыр шуут сайгарып көрбээн. Авторнуң чагаазын чугаалажып тура, Респотребсоюз баштаар черинин ооң утказынче шуут ханылап кирбээн. Херек кырында кылыр-даа, боданыры-даа чугула чүүлдерни автор бижээн болгай.

Чаңгыс айтырыгга хамаарыштыр чаңгыс авторнуң ийи чагаазының төөгүзү бо. Хөй үе чидирип чагаа бижээн О. Доңгак чамдык ажылдакчыларның шиитпир чогуидан бодуиуң сонуургааны айтырыынга, тургускан негелдезиниге тодаргай харыыны ам-даа албаан, орус улустуң үлегердомаа-биле «чарык деспи чанында» хевээр арткан. Хамаатыларның чагаалырынга болгаш хомудалдарынга мындыг хамаарылга туруп болур бе?

Солунче хомудал чоруткан О. Доңгакка бажыңны ыяап бээр, ону алган кижилерге бажыңны бербес турган деп түнелди редакция үндүрбейи турар. Кандыгдаа айтырыгны коллективниг удуртулгазы, ында хей-ниити организациялары дейге шиитпирлээр болгай. Мөңгүн-Тайга райпозуиуң баштаар черинин, профэвилел организациязының уқ бажыңнарны хуваарда чөптүг шиитпирни үндүрген дээрзинге бүзүрээр апаар. Бир бүдүрүлгеде ажылдакчылар черле хей болур, ыичангаш, бажың-балгат хуваалдазының үезинде кандыг-бир кижи үнген шиитпирге чөпшээрешпейи хомудап болур. Хомудаар эргени кым-даа хорувайи турар. Чүгле ындыг таварылгада айтырыг тургускан кижиге бедик хемчегни, шын шиитпир, удуртукчу ажылдакчының талазындан негелде эң чугула.

Д. ЧЫДЫМ,
«Шыиным» корр.

# ЭРГИ АРБАТТА ЧАА СЕЗӦН



МОСКВА. Евг. Вахтангов аттыг Күрүнениң академиктиг театры бодунуң 63-кү сезонун ажыктаан.

Чаңчыл ёзугаар сезон ажылдыкшынының мурнуу чарыында артистериниң чыжы болган.

ЧУРУКТА: театрның болук артистери (солагай талдан) — РСФСР-ниң улустуң артизи Василий Лановой, артистер Максим Суханов, Дарья Михайлова, театрның кол режиссеру Евгений Симонов, РСФСР-ниң улустуң артистери Людмила Целиковская, Григорий Абрикосов болгаш Вячеслав Шалевич.

В. МАСТЮКОВТУҢ фотозу.

СЭТА-ның фотохрониказы.

## ТУРАСКААЛ

Адыр-Кежиг суурумда
Ачылариның кудумчузун
Аян киирип, каастап турар
Аажок чараш интернат бар.
Тожу черинге чоргаараалы—
Тоолда кирген Өдүгеннин
Адын ооң эдилээнин—
Аная эвес, ужур-ла бар.
Интернаттың чаны шөлде
Ильичиге тураскаал бар.
Чаны-биле эрткен, даады
Чагыг-сөзүн сактып кээр
мен:
«Өөренир, өөренир
База катап өөренир!».
Өндүр чагыг күүседир
дээш
Байгы күжүм үндүрер мен.

А. ТАМДЫН-ООЛ.

Салчак ТАМБА

## ЧЕРНИҢ ЧЕЧЭЭ

Алдын хүнү чырыткан,
Авай, ачай чассыткан,
Четтинчипкеш ырлашкан
Черниң чечээ —
чаштар бис.
Дзорбекте уруглар
Дескинип чору бис.
Эдер-хааржак ырлап тур,
Эптиг деңге базаалы.
Ак-кек, коглаан, шокар-даа,
Айран чараш хептиг бис.
Каан хүн дег шырайлыг
Катыы-хөглүг төлдер бис.
1972 ч.

## ЧУРТУВУСТУҢ ЧУРУМАЛЫ

Чудук ыяшка
сандайлангаш,
Чурумалды бижиний
дээрге,
Энмежок хей
бодалдар кээп,
Эзлчегни былаажып тур.
Эптектерде бөвделгеш
Эзрем көвүүн
чуруур чоор бе,
Сарыг быякап чыжырганда
Салбак будуун
сиилбиийи бе?!
Буурул Танды тейи чүге
Булут эштип чашты берди?
Эдир булут
көжүп кел чор,
Эндере-ле чайыктаар бе?
Чоон дыт дөзү
чаглак өдаам —
Чорумалды чалап туру.
Кадыг-даа бол
хлеб кезейн,
Кара-даа бол
шайым кудайн.

1963 ч.
Тес-Хем.

## ТӨРЭЭН ЧЕРИМ

Төрээн черим! Ойнап өскен
Дергүнерлиг тейлеримни,
Делгем шыңаам,
хөлдеримни
Девдиң сактып
чоруур-дур мен.
Төрээн черим!
Чайлаг шатка
Эмдяк аътты
сыдымнаштын.
Төрепчилеп тудуп мунгаш,
Эрес-омаам улам деңдээр.
Төрээн черим!
Хөлээнимде
Деспес чүрээм
оожургадыр —
Эзиг чаагай салгын хадыг
Эзимнерден айызаш кээр.
Төрээн черим! Бөдүүн ишчи
Төрел чонум
чаартып чалаа
Чалгаан тараа, тудугларда
Салым-чолум ында тудуш.

Болат МААДЫ.

# ЧУРУКЧУЛАР КЕЛГЕН БОЛЗА...

Чоокта чаа бир-ле ажыл хүнүнде шала тутказ бажың чаны-биле эртип чыдарымга, тудугжу ажым Чулдум-оол ооң кырындан кускуннайдыр:

— Экии, дарга. Кайнаар бастырарынар ол? Фотографтар азы чурукчулар маңаа келген болза аар.

Ону өттүнүп, олче алгырдым:

— Экии дарга, оларны канчаарыл ол, ынчаш?

— Туйбу чок, ону сөөртүп эккээр машина маңаап, ийи шак ажыг үе иштинде аңаа-ла хей үе эртпирил, хөлегеде хөлестеп олур бис. Хостуувус аажок. Бисти чурукка тырттыргаш, солунга үндүрген болза, радиода «Шагар-Арыгга» шактыргаш болза, азы чурукчулар чураан болза...

— Оларын ам бо чоокта чок боор ийин оң. Ылангыя чурукчулар...

— Д-а... Ам-на сактып келдим — дээш, ажым хөөрей-дир. — чурукчу Ондар-оол дуңмам харын мындаа шөлээлээр мен деп орган чүве. Ам сериин тайгага шөлээн селгүүстеп, тайга черинң тоолзуг чараш бойдус чурумалын чуруп олур боор ийин оң.

— Сээң ооң чөп, эш. Чайның изиг хүннеринде даашшимээннинг, ыштыг-бустуг хоорайдан үнгеш, сериин чайлагларга баар-ла, ол дег магалыг чүве кайдал: ак аъш-чем элбек, арыг-агаар, кат-чимис.

— Силерниң ооңар чөп, дарга. Чамдык чурукчулар улуг тудуглар кыры үнүп, ында ажылдап турар кижилерни чуруп көргүзеринден шуут хояр боор-дур. Оларның кырынче туйбу, даш чуглу бәриңден коргар боор чүве ийик бе?! Өң-баазын үнүшчечек, бойдус, кыстар чуруурундан черле чажам дизвес.

Тудугжу эжимниң шүгүмчүлелинде чөптүг бодал бардыр эвеспе деп ооң-биле каттыжып, олче холум чайын байырлашкаш, ук шала тутказ хей каът бажыңдан элээн ырай бергеш, катап олче хая көрүнүп кээримге, шынап-ла, үжен шаа тудугжу ам-даа ында хөлегеде олургулаан. Туйбу сөөртүп эккээр машиназы та кажан келир.

А. БУЛАК.

# АЖЫЛЧЫН АТКА ЧОРГААРАЛ

*Очерк*

В. И. Ленин аттыг «Тыва даг-дүгү» комбинаттың септелге-механика цехиниң иштиэртенги эвлүүгеде яңзы-бүрү дола берген. Демир чондурган станоктарның сыгыды, аялгалыг дааш-шимээн-биле ажылчыннарның бажының кырында ай-дедир халып турар краниң медээлевишаан, маңнаан даажы, демир кезер «хачының» чер сиртиледир шин-шак кылдыр быдаргай чаштагылаан кызыл оттары-биле капсырлаштыр трансформаторларның хөөмейи — бо бүгү цехтиң судалының хүн бүрүде дыңзыг согуушкуну болуп турар.

Цехтиң хоочун, дуржулгалыг токары Кек-Карак Мартай-оолович Күжүгет мастерден алганы шыйгларлыг саазыныны кичээнгейлиг өөренип көргеш, бажың ханазынга салыр чудук хире чоон, кижи кулажы хире узун, аар демирни кран дузаазы-биле станогунга быжыглап алган. Бирде доорбаш шыкаш демирже карак уштап көрүп, бирде саазыныңче топтап турда, ооң караанга даг-дүгү болбаазырадыр механизминиң бирээзиниң белен өзээ кестүп келген. К.-К. М. Күжүгет станогун ажылдадыптарга, кадыг бис демир доорбаштың «човурээзин» чонуп кирипкен.

Хоочун токарь эргиштелген демир чоңгузуну чигежек сывырындак-биле ап каап, бис бажыңдан карак салбайн, арын-шырайы бүгү кичээнгейлиг апарган кезек шимчеп дивейн турган.

Патронда быжыглап каан чоон демир, долганган саныңда-ла чоорту чиңгелеп, ооң көрүнчүктели берген кырындан чиңге чоңгулар үзүк чок эргиштелип дып турганнар. Ол демир чоңгулары чүге чүве ийик, ооң ажылчын орууның эгээзи сагындырып келген.

Кек-Карак Мартай-оолович мининп кээрге-ле, ада-иези Сүт-Хөлдүң Ак унунда Шагбан-Терекке тараа тарып, каш малын малдап чурттап чорааннар. Чеди оолдуг, чаңгыс кыс уруглуг улуг өгбүлениң ол хеймери турган. Ооң адазы-даа, кырган-адазы-даа Ак унунга чиңге-тараа, арбай, ак-тарааны өстүрүп амыдырап чораан болгаш, аалдың хеймер оглу кара чажындан тараажы кижиниң чымыштыг күш-ажылын көрүп, бодунуң үлүг-хуузун күш-ажылга киириштирип эгелээн.

К.-К. М. Күжүгет эр апарып, ада-иезинге дузазын көргүзүп, алды-киш сүрген ажылдар эдерип, «алдан-дерттүң» чиринге дүглап эгелеп чорда, шериг албаныңче ону кыйгырты берген. Төрээн чурттуң кызыгаарын камгалажып, Сахалин ортулукка шериг херээнге дадыгып, орус дылды өөренип алганы, хөй нацця, боду дег чажыттарының аразында найыралдың доң дег бижыын билгении ооң амыдыралының оруунга таваржып бергелерин эртеринге улуг идигни берген.

К.-К. М. Күжүгет шеригден халашкаш, Сүт-Хөл МТС-тиң токарынга өөреникчилей берген. Алдыгы разрядтың токары Геннадий Безделов сес-домак билир, ажылга сонуургаачал, шериг хейлениңде погоннар изи бээин читпээн өөреникчизинге бодунуң нарын мергежилдиин эге үжүктерин айтып эгелээн. Техниканың айыыл чок оруу, демир чонар станоктуң тургузуу, ооң кезектерин үзеп-чаары — баштайгы кижилер ол.

Эге дээрезинде башкызы— Безделов ажылдап турда, өөреникчизи кыдыындан ооң кылган ажылын шингээдип ап көөр турган. Сактырга, чонар демирге бисти дээрти каапгарга, ээриндер, өзектер боттары-ла кестинип турган дег. Ээргиштелип бадып турган демир чоңгулары бола дүшке кирер турган. Безделов өөреникчизинге чоорту ээриндер дижедип, дугуруглар чондуруп эгелээн. Токарь кижи металлдарның шынарын былган билиптер болгаш ооң шынарын тодарадып база билир ужурлуг: наждакка туткан демирниң чалбыраажы ак болза, чымчаа ол, бийиргей кызыл болза —кадыг кап ол. Поббедиттен кылган, демир чондурар бис бээин аңгы-аңгы: кезер бис, чонар бис, иштин чонар бис, дижээр бис.

К.-К. М. Күжүгет бодунуң кызымаа-биле, демир чондурар мергежилдиң үжүглелин кыска хуусаа иштинде шингээдип аптарга, Безделов аңаа улуг бүзүрелди берип, тускайлап ажылдаарын чөпшээрепкен.

Ол үеде Сүт-Хөл районуңң Хемчик унунда шынаазынга тараайның дүжүду бедик боон турган чылдар ол. Токарь кижиниң ажылы кыжын, чайын-даа үзүлбес, ылангыя күску-часкы сезонларда трактор, комбайннарның кезектерин дарый чондурар бачым ажылдыг уе. Хүн келген түдүм аныяк токарь ажылынга мергежип, кызымак күш-ажылы-биле МТС баштаар чериниден шаңнал-макталга төлептиг апарган. Токарь кижиниң ажылы солун болгурундан аңгыда, нарын болгаш харыысалгалыг деп чүвени К.-К. М. Күжүгет билген. Бисти долгандыр бүгү-ле маңнап, ужуп, салдап, шимчеп турар техниканың механизмнерин токарь кижи чондуруп кылган болгай. Безин чадаарда демир чонар станоктуң болун база чондургаш кылыр. МТС-те чолаачылар, трактористер, комбайнерлер он-он, а токарьлар ийи-чангыс.

Бир хүн, совхоз директору ССРЭ-ниң Дээди Советтиниң депутады турган Е. П. Соловьев чедип келгеш: «Кек-Карак Мартай-оолович, сээң арга-дружулган улгатқан болгай, Безделов база өскүзер көже берди, ам бодунга өөреникчиден хүлээп ап көрем» — дээш, Балтий флодундан чаа халашкан оглу Юраже айыткан.

Кек-Карак Мартай-оолович дружулгалыг ажылчын кижиниң арта базып болбас хүлээлгези — бодунуң аргадружулгазын өскелерге дамчыдып эгелээн. Дагдынган кижи бодунуң мергежилиниң чажыттарын ажыдып бээринден аңгыда, аныяк өскенге амыдыралга ыяш орукту бодунуң үлегер-чижээ-биле көргүзүп, айтып бээр ужургулуг деп чүвени К.-К. М. Күжүгет билип, ыдыктыг дүрүмүү боду кажан-даа хажыдын көрбээн. Ооң өөреникчилери республикавыг ырак-чоок булуңнарында ажылдап турар. Оларга Сүт-Хөлдүң МТМ эргелекчизи М. Билчин-оол, Чыраа-Бажында К. Кызыл-оол, «Тыва даг-дүгү» рудниңинде Аркадий Ооржак-биле Эрес-оол Мойгуш, оглу Буян-оол дээш өскелерни-даа адап болур.

М. ХОВАЛЫГ.

(Уланчылыг).

# ЧАҢГЫС КУДУМЧУ УЛУЗУ

*Шоодуг*

Үнген хүн ажар, ашкан хүн үнер. Шак ынчаар үе эртипле турган.

База-ла: кудазынга чалчаан, даайын эттээн, кенин каргаан, үгбазын кончаан... дээн чугаа кудумчунуң ол-бо талазындан үнүп-ле турган, а бистер кудумчу ортузунуң улузу кел чыдар үерни билбээнзиг:

— «Өске улус-тур, демгилери боттарының улузу ышкажыл, боттары-ла билгей, биске шүүдел-дүжүлге кылып турган эвес» — дижий каан бис.

Ижер-оол мында, Пактаар-оол дүгде чалчык кылган деп чүвеге кулактарывыс, кижиниң дус чок шайга өөрени бээри дег, шуут чаңчыпкалган.

Бир-ле катап соңгаар кирип, командировкалааш келиримге, кадайым ыы-сыызыбиле менде-ле келди: «Командировкалаар - сургак чылаар деп алган, үргүлүү-ле кайнаар чөрүп турар сен. Шыңын чугаала. Сени соңгаар чаа кадайлыг дээр-дир. Оозу сом дээр кончуг улуг мезил бооп-тур: узуну 1 м 40 см, дензизи 16 килограмм ажыг.

«Кайы хире улуг балык туттун?» — деп оон айтырар болза, ол ийи холуң ийи талаже далбайткаш, «салдары оон-даа узун» — деп немеп каар.

С. КОСТОРНОЙ.

Улус шының чугаалап турардыр. Пактаар-оол биле Ижер-оол хей улус, аразында мени дивээннери-даа чок. Шының чугаала, чүү кижи тып алганың ол?».

Харыы-даа чок, харлыга берген. эжик аксында тур мен. Ийи чалчык мээң бажыңымны шап эртипкенде, олар каттыжып келгеннер-дир, мен кудумчунуң дал ортузунда-ла болгай мен деп бодап ор мен. Ол үеде уруум майбиле кире халып келгеш, кортканы ажок чугаалайдыр: «Ачай, авай, көрүнерем, Ижер-оол биле Пактаар-оол даштын бажыңывыс дужында хан-шылба кылдыр тутчуп турлар, коргунчуу дендии чүве-дир».

Бис чайгаар-ла соңгалар-ныстың кудумчу чартыныңга бардывыс. Бистиң бажыңывыс дужында чаъс шалбаазының ортузунда ийи чалчык сегиржикпкен турлар. Арыбажында хан бе, малгаш бе — орта билдинмес. Шалбаага эжинген хавааныр-ла. Таптыг-ла ол үеде уругларымныя:

— Авай, көр даан, ачавыс чүнү эккелген-дир!—дээн үнү дыңналды. Олар мээң эккелген сумкаларымны чазып турарлары ол ышкажыл. Бичии болганда кадайымның: олдур көрдүнер бе, ачанар аңбан-хөрээ-даа кылып чораан болза, бисти үтпаан-дыр. Акша, көпеек хей чоруткан эвес, аштап-суксап-даа чорду ыйнаан, дүрген чем кылыр-дыр — дээн үнүн дыңнадым.

Кадайымга кылаштап келгеш: — Ижер-оол биле Пактаар-оолга чалчытканың дээш хомудааш канчаар сен, чалчыттынар чаңы ыңдыг улус ышкажыл. «Өөренген чаңын канчаар, өртээр эвес, баглаар эвес» дижирлер ышкажыгай. Чаңгыс кудумчу улузу ажырбас, аргазын көрүп чурттай-ла бээр бис ыйнаан —дидим.

Шак-ла ынчаар арагалаан санында-ла, Ижер-оол кудумчуну ёру, буура дег, дижин кажарадып чоктаар, аңаа уткуй Пактаар-оол кудумчуну куду бустап-мөөреп, чайгы кекте үзер буга дег, кускунаап бадар. Оон ийилээп эгилежир, ыйгылдажып шаанга кирерлер.

Кудумчувус шак ынчаар дүвүреллиг байдалче шилгээн. Оны канчап чок кылырыл, бистиң чаңгыс бодалывыс ол болу берген. Шаптыктаар чүве чүгле «чаңгыс кудумчу улузу!!!» деп сөстер турган. Ооң хараазы-биле «өрү-куду» чөрлерже кым-даа ийи чалчык дугайында чугаа дыңнатпаан, а ийи турамыктар хамнап-калчаарап-ла турган.

Он шаа ашак кудумчувуска чаңгыс черге чыглы бергеш, дүүнгү ийи чалчыктың дугайында чугаалажып, оларның сөөлгү үеде мырынай чудурук чайып, содаа үндүрүп турар апарганын кым канчаар эскерип чоруурун чугаалажып, ам черле чүнү канчаар бис деп аайын тыппайн туру бис.

Хенертен дужувуста кудумчуда чагы бажында радио чугаалап үндү эвеспе — «Арагалаашкынны болгаш алкоголизмни узуткаар талазыбиле хемчегер дугайында» деп СЭКП ТК-ның доктаалын дамчыда берди. Аравыста чугаа-даа соксаан, кижи бүрүзү кончуг кичээнгейлиг апарган дыңнап тур бис.

Хамыкты мурнай бистиң эң-не улуувус Седипей ирей бир-ле тыппайн чорааш чүвезин тып алган ышкаш өөрүшкү-биле чугаалап үнүп:

— Ол-дур, ында болурда ужурлуг. Моңу деткивейн чүнү деткиир.

Шаанда бо Чаатыга Бустаар-оол биле Киштээр-оол деп ийи арагачы чораан дээр чүве, ол шагның дарга-бошкалары оларны канчаар кезеткенин чугаалаар бодадым. Ол-даа соонда болзун. Арагачылар-биле ёзулуг демиселдя ам эгелээни бо-дур.

Кудумчувус ёр кижилери ону дыңнаан, ынанып-ла, чөптүгүнүп, бот-боттарывыстың арынныарывысче көрүнүп, сеткил ханган тур бис.

Эртеңги ийи кижи адаргүстүн[illegible] мөгенниг буулар[illegible], ийи мыйыстыг бугалар дег хыйыртажып сегиржип алырга, кудумчувус эрлери демниг кээп, кадзо Советке чедирген бис. Ооң соонда кудумчувус ийи ай хире, шынап-ла, шыпшың барган.

Бир-ле байырлал үезинде кудумчуга щимээн үнген. Үне халчып келиривиске, Ижер-оол аданаан, Пактаар-оол үстүнден алгы-кышкы-биле кел чорлар. «Өөренген чаңын канчаар, өртээр эвес баглаар эвес...» деп чүве ол ыйнаан. Бистер, кудумчу эрлери, база-ла өөренген чаннын болгай бис, ийи «маадырывысты» демнии-биле шагдаа черинге чедирген бис. Олар беш хонгаш келген олчаан Ижер-оол ижерии, Пактаар-оол пактаарын биске көргүзүп көрбээн.

Ынчан билген бис. Кудумчувуска дүвүреллиг бис боттарывыс тургузуп, «чаңгыс кудумчу улузу» деп тургаш, Ижер-оолду иштирип, Пактаар-оолду пактадып турган болдувус. Олар бистиң ооңургалдыг сеткилиивисти ожук кылып, бүдүштүг ияүүрүүсту бүлгээр кылып турганнары ол чүве-дир. Ам дыш. Кудумчувус ажыл-ишчи байдалдыг, боттарывыс аравыстан сут акпайн, аксывыстан алгыш үнмейн чурттап чор бис. Ынчанмайн канчаар —чаңгыс кудумчу улузу!

Кара-оол НАТПИЙ-ООЛ.

## СОНУУРГАКТАРГА

### ДЕЛЕГЕЙНИ ДЕСКИНДИР

Калифорний ужудукчу-спортчулар Рутен алышкылар делегейни дескиндир чаңгыс-даа хоннайн ужуткаңы чаа спортчу самолёттуу боттары чогаатканнар. Ындыг ужудуушкуннар мурнунда тургулаан. Ынчалза-даа чогаадыкчы-алышкыларның машиназы ужудуушкун үезинде кывар-чаар материал куттурбас. Самолёттуң бактары—цистерналар. Ында 5 700 литр кывар-чаар материал ийи неделя үргүлүүлээн аян-чорукка четчи берген. Ооң шакта дүргени 160 километр.

Кабинада ийи олут бар: бирээзи ужудукчуга, өскези—дыштаның орар ужудукчуга. Конструкцияның дезизи — кывар-чаар материал чокка—422 килограмм.

С. ЮРЬЕВ.

### БАЗЫРЫК ЧАЖЫДЫН АЖЫДЫП БЕРГЕН

«Индейлер бис» дижип ойнап турган ооллар «истеп сүргеннерден дезип» казып каан онгар дүвүнче чаштына берген. Ийи муң ажыг чылдар бурунгаар бо-ла черге ёзулуг тулчуушкун болуп турганын олар кайыын билир ийик аан. Онгарның кадыр эриинде кожаа берген турган эрги сарыг соокче ким-даа баштайгы дээреде сагыш салбаан. Ооллардың бирээзи, чугаа кадында ону ушта соптарга, довуракбиле кады хандан кылданаш чараш чүвелер төктүп турганнар. Ол-ла черге ёзулуг тулчуушкун болуп турганнар. Ында 5 700 литр кывар-чаар материал ийи неделя үргүлүүлээн аян-чорукка четчи берген. Ооң шакта дүргени 160 километр.

Кабинада ийи олут бар: бирээзи ужудукчуга, өскези—дыштаның орар ужудукчуга. Конструкцияның дезизи — кывар-чаар материал чокка—422 килограмм.

С. ЮРЬЕВ.

### ОРТА ЧООР БЕ?

Сейм — Курскиниң атомнуг электростанциязының суг хөөлбээн тургузуп турар хем.

Курчатов чурттуг чоланачы В. Васильев саарыгга селегиишгели берген чыткан кончуг улуг балыкты арай деп эрикче үндүрүп алган.

## ТВ

### СЕНТЯБРЬ 22-ДЕ БИРГИ ПРОГРАММА МОСКВАДАН

8.00—«Үе». 8.40 —Зарядкаже, чыскаалынар! 8.55—Шыдыраа талазы-биле делегей чемпионады. Информастыг үндүрүлге. 9.10 —«Буковинские картинки» (Киев). Фильм-концерт. 9.35 —«Спортлото» 38-кй тираж. 9.45—«Будильник» 10.15 —«Совет Эвилелиге бараан бооп тур мен!» 11.15 —«Кадыкшыл». 12.00 — «Эртенги почта». Музыкалыг дамчыдылга. 12.30 —«Эртем болгаш техника». Киножурнал. 12.45—«Көдээниң шагы». 13.45 —«Музыка киоскузу». Дамчыдылганы РСФСР-ниң алдарлыг артизи Э. Беляева чорудар. 14.15 — В. Коростылев.—Грин чуртундан кижи». Уругларга телешиви. 16.30 — Е. Светланов —«Көдээниң хонуктары». ССРЭ-ниң Күрүнениң үлегерлиг симфония оркестрииниң солистериниң ансамблиниң күүселдези-биле үрер хөгжүм херекселдериниң квинтединге сюита. 16.40 —«Аян-чорукчулар клувау». 17.40— Булактар 18.15 —«Делегей байдалының дугайында». 19.00 — Мультфильмнер: «Хитрая ворона» «Мореплавание Солнышкина» «Похитители красок». 19.45 — Будуруглеңниң мурнакчыларыга уран чүүл мастерлери. 21.00 —«Үе». 21.30 — Чиик атлетика. ССРЭ-ниң, АКШ-тың Японияның шилиндек командаларының оюну. Токиодан дамчыдылга. 22.30 —«Музыкалыг интервью». 22.50—Шыдыраа талазы-биле делегей чемпионады. Информастыг үндүрүлге. 23.05—23.15 — Медээлер.

### ИЙИГИ ПРОГРАММА МОСКВАДАН

8.00 — Зарядкаже, чыскаалынар! 8.15 —«Чүрүк бүргүзүде—хүн». 8.30—Орус чугаа. 9.00 — Ритмниг гимнастика. 9.30 — Вертолёт спортунуң талазы-биле ССРЭ-ниң чемпионады. Сумылан дамчыдылга. 10.00 — «Арам Хачатурян —художник, гражданин». Дөрт сериялыг док. фильм. 4-кү сериязы. 11.05 — «Тоолдуң аалчылары». «Варвара-краса, длинная коса». 12.55 — Улусчу чогаадылга дугайында телепрограммаларның VI делегей фестивалы — «Челээш». «Поляна Бленки» (Румыния). 13.25 —«Капризная принцесса». Мультфильм. 13.45 — Дириг амытаннар амыдыралы. 14.45 — Бистиң корреспондентилеривистиң чугаалары. 15.15—Ф. Шопеннің чогаалдарын РСФСР-ниң улустуң артизи Р. Керер күүседир. 15.55 — Тайбың болгаш аныяктар. 16.30 —«Совесть». Беш сериялыг уран-чечен телефильм. 4-кү сериязы 17.45—Хоккей талазы-биле ССРЭ-ниң чемпионады. «Крылья Советов»—«Динамо» (Москва). 19.15 — К. Федин—«Баштайгы өөрүшкүлер». 20.20 — «Тамчыктыг удунар, чаштар!» «Как несли стол». Мультфильм. 20.20 — Автокросс талазы-биле чурттар аразының маргылдаазы. ЧССР-ден дамчыдылга. 21.00—«Үе». 21.30—«Деловые люди». О. Генриниң новеллаларындан уран-чечен фильм. 22.50 —Тел телевидениеениң «алдын» фондузундан. ССРЭ-ниң улустуң артизи М. М. Яншин. 23.55—«Скальпель и фреска хирурга Юдина». Эртем-нептерелдиг фильмниң баштайгы көргүзүү. 00.15—01.05—Футбол талазы-биле ССРЭ-ниң чемпионады. «Арарат» — «Динамо» (Тбилиси).

### СЕНТЯБРЬ 23-ТЕ БИРГИ ПРОГРАММА МОСКВАДАН

8.00 —«Үе». 8.40 —Эртенги гимнастика. 8.55 — Футбол дугайында допчулал. 9.25 — Уругларга фильм. «Незнайка с нашего двора». 1-ги болгаш 2-ги сериязы. 11.25—11.40 — Медээлер. 16.10 — «Харыылаңар, горниспер!». 16.40 —«Электроника болгаш бис». 17.10 — «Гизела Ципола». Фильм-концерттиң баштайгы көргүзүү. 17.50—«Африканың муруу үүгүнде кара вулкан». Муруу-Африка Республиканың улузукүң бодунуң эргелери дээш демиселиниң дугайында телеочерк. 18.10 — «Девичья башня». Мультфильм. 18.30 — «Воздушные хлеборобы». Док. телефильм. 18.45 —Бөгүн делегейде. 19.00 — Футбол дугайында допчулал. 19.30 — Ажыл-херектер болгаш кижилер. «Дагдыныкчы — коллектив». Продукцияның шынарын экижидер талазы-биле Брянскиде дөмейлешкек будуруглеге «Москва» деп даараныла каттыжышкынының шефтээшкинниниң дугайында. 20.00 — Уралдың Күрүнениң орус улустуң хорунуң концерти. 21.00 —«Үе». 21.35 — И. Гете —«Фауст». Трагединдан үзүндүлер. РСФСР-ниң улустуң артистери М. Козаков болгаш З. Гердт күүседир. 22.30 — «Общее дело». Док. фильм. 22.45—23.05 — Бөгүн делегейде.

### ИЙИГИ ПРОГРАММА МОСКВАДАН

8.00 —Эртенги гимнастика. 8.15 — «Пламя не гаснет». Док. телефильм. 8.35; 9.35—Бойдус. 3 класс. План, карта болгаш компас. 8.55 —«На уральском севере». Эртем-нептерелдиг фильм. 9.05 — Орус чугаа. 9.55 — «Такая далекая, близкая Мещера». Эртем-нептерелдиг фильм. 10.05 — ПТУ сургуулдарыга. Обществоведение. «Төөгүнүң чайлаттынмас хөгжүлдези». Ниитилел-экономиктиг формацилар дугайында. 10.35; 11.40 —Төөгү. 6 класс. Ортаакы вектиң кедээ сууру. 11.05 — Эртем болгаш амыдырал. 12.10 — Ботаника. 6 класс. Бобы культуралары. 12.30—13.00 — Н. В. Гоголь «Тарас Бульба». 6 класс. 18.00— Медээлер.

### КЫЗЫЛДАН

18.20 — «Ак-кек кежеге». Тываның хөгжүм-шин театрының юбилейлиг 50-ги сезонунуң ажыдыышкынынга тураскаатқан. 19.00 —Киножурнал. 19.10 — «Азия төвү». Программада: «Социалистиг чарыштың хүн демдеглели». «Камналга болгаш хумагалыг чорук дээш», «Күш-ажылчы коллективтер дугайында хообйлу — боттанышкында». Медээлер. 19.40 — Телемедээлер. 19.50 — Чаралдар.

### МОСКВАДАН

20.00 — «Тамчыктыг удунар, чаштар!». «Куда пропала луна». Мультфильм. 20.15 —«Делегей байдалының дугайында допчулал». 21.00 — «Үе». 21.35 — «Конфликтная ситуация». Уран-чечен телефильм. 1-ги сериязы. 22.45—01.05 — Хоккей талазы-биле ССРЭ-ниң чемпионады. ЦСКА —«Спартак».

Редактор В. С. ШАРАВИЙ.

## АГААР

Республикага бичии булуттаар, чаъс чагбас. Хаттың күжү кошкак. Дүне 3 градус сооктан 7 градус чедир чылыыр. Чамдык черлерге 3—8 градус соор. Хүндүс 14—19 градус чылыыр.

Кызылга шокар булуттаар, чаъс чагбас. Хаттың күжү кошкак. Дүне 0—2 градус, хүндүс 17—19 градус чылыыр.

## КИНО

### СЕНТЯБРЬ 22-ДЕ

«НАЙЫРАЛ»: Киносборник 9.30, «Опасно для жизни» 11.20, 13.10, 15.00, 16.50, 18.40, 20.30 шактарда.

«ПИОНЕР»: «Тайна третьей планеты» 9.30, 11.00, «Сыщик» 12.30, «Даки» 15.00, 16.50, 18.40, 20.30 шактарда.

«КАА-ХЕМ»: «Вариант Зомби» 14.00, 15.40, 17.20, 19.00, 20.40, «Лесси» 12.30 шактарда.

«ВОСТОК»: «Материнская любовь» 11.20, 14.20, 17.20, 20.20, «Солнце в кармане» 10.00 шактарда.

«ЕНИСЕЙ» к/б: Киносборник 14.00, «Преступный репортаж» 15.10, 17.50 шактарда.

### СЕНТЯБРЬ 23-ТЕ

«НАЙЫРАЛ»: «Счастье по случаю» 9.30, 11.20, 13.10, 15.00, 16.50, 18.40, 20.30 шактарда.

«ПИОНЕР»: «Новосибирский цирк» 9.30, 11.00, 15.00, 20.30, «Новые приключения неуловимых» 13.00, 16.40, «Опасно для жизни» 18.30 шактарда.

«КАА-ХЕМ»: «Даки» 14.00, 16.00, 18.00, 20.00 шактарда.

«ЕНИСЕЙ» к/б: «Материнская любовь» 17.00, 20.00 шактарда.

ШЫН Редакциянын адрези: 667000. Кызыл, Щетинкин болгаш Кравченко кудумчузу, бажың № 3. Телефоннары: редакторнуң 2-24-63, редакторнуң оралакчыларының 2-35-24, 2-23-54 харыысалгалыг секретарының 2-23-35, секретариаттың 2-23-35, партийжи амыдырал болгаш үлетпүр кылдыстериниң 2-31-75, пропаганда болгаш совет тургузуг кылдыстериниң 2-37-13, чагаа кылдызының 2-41-27, информация кылдызының 2-20-60, культура кылдызының 2-23-54; көлээ ажыл-агый кылдызының 2-21-47, корректорларның 2-27-41, бухгалтериянын 2-12-45 солун келбейн барганда 2-32-75 телефонче болгаар.

Солун неделяда 6 катап үнер.

Чагыг № 3126.

Тыва АССР-ниң Ном үндүрер чер, полиграфия болгаш ном садыының херектериниң талазы-биле күрүне комитединиң типографиязы. Кызыл. Щетинкин болгаш Кравченко кудумчузу, бажың № 1.

ТС—01095.