Утвинская ордена Трудового Красного Знамени
БИБЛИОТЕКА
им. А. С. Пушкина

Бүгү чурттарның пролетарийлери, каттыжыңар!

ШЫН

СЭКП Тыва обкомунуң, Тыва АССР-ниң Дээди Советиниң болгаш Министрлер Чөвүлелиниң органы

№ 45 (12735) | 1985 чылдың февраль 22, пятница | 1925 чылда үндезилеттингеш. | Өртээ 3 көпеек.

Февральдың 24—эвилелдешкен болгаш автономнуг республикаларның Дээди Советтеринге, улус депутаттарының чер-чер Советтеринге соңгулдаларның хүнү

СЭКП ОБКОМУНУҢ БЮРОЗУНДА

Партия обкомунуң бюрозунуң ээлчеглиг хуралынга «Бүдүрүлге күүлерин, чурттарга бажыңнарын болгаш коммунал база культура-амыдырал объектилерин 1985 чылда ажыглалга киирерин хандырар талазы-биле хемчеглер дугайында» айтырыгны чугаалажып көрген.

Тудуг организациялары 1983 чылга деңнээрге, 1984 чылда тудуг-монтаж ажылдарының хемчээлин улгаттырган, 89 мун дөрбелчин метр ажыг чурттарга бажыңнарын, 824 өөреникчиге школаны, школа назыны четпээн ургуларның 560 олуттуг албан черлериниң бажыңнарын, агроүлетпүр комплекизиниң элээн хөй бүдүрүлге күүлерин ажыглалга киирген. Күш-ажылдың бүдүрүкчүлүүнүң талазы-биле план күүсединнеген. Тудуг үлетпүрүнүң болгаш үлетпүр-тудуг материалдарының бүдүрүлгелерин улам хөгжүдер талазы-биле хемчеглерни боттандырып чорукталга.

Оон-биле кады тудуг организацияларының, тудуг үлетпүрүнүң болгаш тудуг материалдарының бүдүрүлгелериниң 1984 чылдың планнарын күүсединнээни, чурттарга бажыңнарын, социал-амыдырал, бүдүрүлге, агроүлетпүр комплекизиниң тудугларынга хожудаашкыны болдурганы хүлээп алган доктаалда демдеглээн.

Трестериң болгаш тудуг-монтаж эргелелдериниң удуртукулары, районнарның парти болгаш совет органнары күштү болгаш акша-хөрөңгелерни ажыглалга киирер тудуглар дага маңнаээн, оларны тударынга киржип турар организацияларның ажылының сырый холбаалыг чорууп чедип албаан. Керээлиг ажылдаар организацияларның удуртукчуларының шуут тудугларга организакчы ажылының деңнели куду болбушаан турар. Эртемтехниктиг депшилгени, ажылды организастаарының мурнакчы дүжүлгезин, ылангыя бригада керээнии вептередип, ажыглаарынче болгаш бүдүрүлгениң инженерлиг белеткели сайбырангайыдарынче эвээш кичээнгей салып турар. Тудуглары материалдар болгаш конструкциялар-биле хандырарында улуг четпестер бар.

Министерстволар болгаш ведомстволар, бүдүрүлгелер болгаш чагыкчы организацилар капитал тудугнуң айтырыгларын шиитпирлээринге ам-даа чогуур идепкейлиин көргүспейн турар. Кылдыңын турар дыка кей аудугларны эңнеп-хереңгя, техниктиг документациялар, технологтуг дериглелер болгаш өске-даа материалдар-биле чогуур үезинде хандырбайн турар. Олар ажыглакчы ээ кадрларны белеткээринге шүүлген чорукту болдуруп турар.

СЭКП обкомунуң бюрозу болгаш республиканың Министрлер Чөвүлели тудуг организацияларының, тудуг индустриязының болгаш үлетпүр-тудуг материалдарының бүдүрүлгелериниң, чагыкчы министерстволарының болгаш ведомстволарының удуртукчуларының кичээнгейин капитал тудугнуң, тудуг материалдарын бүдүрүнүң талазы-биле 1984 чылда планнарын күүседир дээш четпес ажылдааның айтыкаш, тудуг бүдүрүлгезиниң бүгү киржикчилериниң күжүн 1985 чылдың планнарын болгаш социалистиг хүлээлгелерин күүседириниче, ажыглалга киирер бүдүрүлге күүлериниң, чурттарга бажыңнарының, социал-амыдыралдың объектилериниң тудуун доозарын өнаа-ла чедип алырынче мөңгээрин СЭКП хооркомунга, райкомнарынга, хооррайкүүскомнарга даандырган.

Материал-техниктиг болгаш кижи күжүнүң курлавырларын бирги ээлчеглиг ажыглалга киирер тудугларга мөңгээрининг талазы-биле тодаргай болгаш дээштиг хемчеглерни алыр, тудугларны бүгү-ле эргежок чугула материалдар болгаш конструкциялар-биле хандырарын, коллективтериниң ажылын организастаарын улам экижидерин, ажылчын бүрүзү, бригада, участок бүрүзү хүн бүрүнүң даалгаларын күүседекен турарын өнаа-ла чедип алыр үүрлуг.

Тудуг организацияларының, тудуг индустриязының болгаш үлетпүр-тудуг материалдарының бүдүрүлгелериниң удуртукулары күш-ажылдың бүдүрүкчүлүүн бедидерининг хемчеглерни алыр, күш-ажылдың сагылга-чурумун бүгү хемчег-биле быжыглаар, ажыл шаңнының чидырини кызырар, материалдыг хурлавырларны, тудуг техниказын болгаш транспортун доллур, ажыктыг кылдыр, ажылдадыр, дээштиг социалистиг чарыштыг чаа деңнелиг үлүг-дүзалыг болуп турар.

Күрплаң, «Тыва тудуг» материалдары» каттыжыышкын, Одаар күүлдер үлетпүрүнүң министерствозу, Ыяш ажылдагый министерствозу, Иштики херектер министерствозу, Чурт үлетпүрүнүң министерствозу, «Тудуг кезектери» комбинат, «Тыва көдээ тудуг», «Тыва суг тудуг» трестер, «Тыва совхозтудуг» каттыжыышкын болгаш материалдарның өске-даа берикчилери туйыбу, чыын эптээр демир-бетон конструкцияларны болгаш кылыгларны, дилиг материалдарын, чазаныла болгаш узун, мөөң кылыгларны бүдүрер база тудуг организацияларынга чоруулдыр бээр талазы-биле даалгаларның долдур болгаш ажыр күүселдезин хандырар хүлээлгелиг.

СЭКП хооркому, райкомнары, «Тыва даг-дүгү тудуг» эргелелиниң, «Тыва кобальт» комбинаттың парткомнары тудуг организацияларының, тудуг индустриязының болгаш үлетпүр тудуг материалдар бүдүрүлгелериниң партия үе организацияларынга удуртулганың деңнелин бедидер, иштики курлавырларны тыварыннче болгаш бүрүн ажыглаашкынче коллективтерни эвилелдээр, тудугнуң ажыктыын болгаш шынарын бедидер хемчеглерни ажылдап кылыр болгаш боттандырар, политиктиг болгаш организакчы ажылды күштелдирер талазы-биле оларга практиктиг дузаны чедирер ужурлуг.

«1985—1990 чылдарда совхозтарның хой ыштагларын болгаш сүт-бараан фермаларын электрижидери программаны күүседириниң хандырып турар чорук оларга материалдыг улуг көдээлиг таварышпырын турар.

Хойжу ыштагларны электрижидер программаны СЭКП обкомунуң бюрозунга **бадылаан**, он ийиги беш чылда хойжуларның бүгү ыштагларын бүрүн электрижидерини, оон иштинде күрүнениң электри четкизинден биче хемчээлдиг 771 болгаш 648 электростанцияларны бээрин, 2862 километр электри дамчыдар шугумнарны тударын ол программада айыткан.

Көдээ ажыл-агый министерствозу болгаш Күркомсельхозтехника күрүнениң энергосистемазынга тудуштурбаан совхозтарга дизельдиг электростанцияларны тударын, чаартырын болгаш алгыдарын **хандырар** ужурлуг.

Көдээ черлерге ажылдаар мергежилдиг 60-дан эвээш эвес электромонтёрларны профтехучилищелерге белеткээр, а электри четкилериниң ажыглалын хандырар техник-электриктерни белеткээр салбырны көдээ ажыл-агый техникумунга 1987 чылда ажыдар.

Доктаатткан даалгаларның үүгаа чок күүселдезин хандырарын, энергетиктиг болгаш электротехниктиг дериглерниң ажыглалын экижидер, көдээ ажыл-агый бүдүрүлгезинге электроэнергияны камналгылыг чарыгдаар, ажыл-агыйларның болгаш мал ажылының ажылдакчыларының бүдүрүлге болгаш культура-амыдырал хереглелдерин хандырарында электроэнергияны улам-на калбак ажыглаар талазы-биле дээштиг хемчеглерни алырын СЭКП обкомунуң бюрозу болгаш республиканың Министрлер Чөвүлели СЭКП райкомнарынга, райкүүскомнарга, Көдээ ажыл-агый министерствозунга, Тываның электри четкилеринге, «Көдээ электри тудугунуң», Тыва тудуг-монтаж эргелелиннге, Күркомсельхозтехникага даскаан.

СЭКП обкомунуң бюрозунга өске-даа чамдык айтырыгларны чугаалажып көрген болгаш чогуур доктаалдарны хүлээп алган.

СОВЕТ ДЕМОКРАТИЯНЫҢ ТИИЛЕЛГЕЗИ

Соңгукчуларның Н. А. Тихонов-биле ужуражыышкыны

Бистиң ниитилеливистиң күүлүг күштүү — партияның болгаш чонуң бузулбас чаңгыс эптинде. Ол улуг чаалап алыышкыны — улус ажыл-агыйының бүгү адырларынга чедиишкиннериң үндезини.

Амгы соңгулда кампаниязы СЭКП-ниң XXVI съездизиниң, партияның ТК-зының ооң даразындагы Пленумнарының шиитпирлерин амыдыралда чүткүлдүг боттандырып, Алдчурттуң Улуг дайынга Тиилелгениң 40 чылын, партияның ээлчеглиг съездизин төлептиг үткуурунга белеткеним турар совет кижилериниң политиктиг болгаш күш-ажылчы бедик көдүрүлүшкүнүүн байдалында эртип турар-дыр.

Февраль 21-де Москвага, ССР Эвилелиниң Улуг театрынга, пайысылалдың ажылчы чоннар төлээлекчилериниң Россия Федерациязының Дээди Советиниң депутадынга кандидат—СЭКП ТК-ның Политбюро кежигүнү, ССРЭ-ниң Министрлер Чөвүлелиниң Даргазы Николай Александрович Тихонов-биле ужуражыышкыныга оны демдеглээн.

Хуралдың президиумунда — эштер Г. А. Алиев, В. И. Воротников, В. В. Гришин, Н. А. Тихонов, ССРЭ-ниң Министрлер Чөвүлелиниң Даргазының бирги оралакчызы И. В. Архипов, ССРЭ-ниң Министрлер Чөвүлелиниң Даргазының орадакчылары, партия, совет болгаш хөй-ниитиниң төлээлекчилери.

СЭКП ТК-ның Политбюрозунуң составын эш К. У. Черненкону баштадыр хүндүлүг президиумга бедик көдүрүлүшкүн-биле соңгаан.

Депутатка кандидаттың бүзүреттиргеи кижизи — Москваның прибор кылыр бирг заводунуң ажылчыны И. Н. Лосев ужуражыышкынга илеткел кылган болгаш М. С. Горбачевтуң амыдыралчы оруунуң дугайында чугаалаан, коммунистиниң болгаш партия кежигүнү эвестиринң бүзүлбас блогунуң кандидаттары дээш соңгулдалар хүнүле бир эптеткилдиг бадылаарынче соңгукчуларны кыйгырган.

ССРЭ-ниң эртемнер академиязының күүлүг болгаш эргеинститудунуң директору В. Н. Кудрявцев, № 5 школаның башкызы Л. А. Федорова, ри улуг көдүрлүүшкүн-биле соңгаан.

Депутатка кандидаттың бүзүреттиргеи кижизи —«Ийиги шак заводу» бүдүрүлге каттыжыышкының шак эптекчизи, ССРЭ-ниң Күүлүг шаналының лауреады Т. Н. Сухова Н. А. Тихоновтуң амыдыралчы оруунуң, күүлүг, партия болгаш хөй-ниитиң ажыл-чорудулгазының дугайын чугаалаан. Соңгулдалар хүнүнде бадылаашкынарын коммунистериниң болгаш партия кежигүнү эвестериниң бүзүлбас блогунуң кандидаттарыдээш бээринче Фрунзе округтуң соңгукчуларын ол кыйгырган.

Совет улустуң бүгү чедиишкиннери Коммунистиг партияның мерген угаанныг удуртулгазының ачызында чедип алдыганын. Ол дугайын Төп телеграфтың начальныгы В. М. Кургузов, автомобиль-орук институдунуң студентизи Елена Мирошичева, ССРЭ-ниң Эртемнер академиязының М. В. Келдыш аттыг математика институдунуң улуг эртем ажылдакчызы физика-математика эртемериниң доктору Б. Л. Рождественский олар боттарының чугааларынга демдеглээнер. Москвачылар, бүгү совет кижилер-биле бир дөмей, бөгүүгү болгаш даартагы хүнүң дугайында, келир үениң салгакчыларының аас-кежии дээш доктаамал сагыш селыышкыны дээш үүректиң ханызындан өөрүп четтирген сөстерни биетин партиявыска, ооң ТК-зынга, Совет чазакка чугаалап турарлар. Соңгулдаларга белеткел совет демократияның тиилелгезин чаа күш-биле бадыткап көргүскен.

Чыылгаанар Н. А. Тихонов чүве чугаалаарга, оны чылыыбиле уткааннар.

Коммунистериң улуг партиязы совет кижилериниң тургузукчу, ёзулуг-ла улуг ажылын организастап, углап-баштап база сорук киирип турарын депутатка кандидат чугаалаан. Партияның дайынчы штавы — Төп Комитет, ленинчи ёзунуң шылгарацгай удуртукчузу Константин Устинович Черненкога баштаткан ооң Политбюрозу хөй талалыг организакчы, политиктиг болгаш теоретиктиг ажылды чорудуп туйар.

Константин Устинович бодунуң бүгү талантызын, улуг дуржулгазын болгаш билиин Төрээн чурттуң күүгшыдалын быжыглаарынга, совет кижилериниң чаагай чоруун өстүрүнге, тайбыңны камгалаарынга болгаш быжыглаарынга берип турар. Ол кандыг-даа айтырыгны шиитпирлээрде бодунуң реалистиг болгаш тодаргай туружун, чаартыкчы чорууп көргүзүп, бодунуң ажылынга бедик большевикчи негелделиг чорукту болгаш кижилерни кичээнгейлиг көөрүн холбаштырып турар.

Россияның Дээди Советинге мурнунда болган соңгулдалар үезинден бээр эрткен үе XXVI съездиниң, СЭКП ТК-ның даразындагы Пленумнарының шиитпирлерин, он бирги беш чылдың планын күүседир дээш партияның болгаш улустуң идепкейлиг ажылының үези болганын Н. А. Тихонов уламчылап чугаалаан. Ол ажылдың түңнелдериниң дугайында чүнү чугаалап болуурул?

Бистер ниитизи-биле ооң түңнелдиргеге сеткиливис хамык болуур. Бистиң чуртувустуң хөгжүлдези улам-на быжыг, а ооң базымнары —херии болгаш бүзүрелдиг апарган. Национал орулга быжыг турушту темп-биле өскен болгаш анаа үндезилээш, совет кижилериң амыдыралының деңнели бедээн. Бистиң Төрээн чуртувустуң бүгү улустарының культуразы, эртеми болгаш уран чүүлү улам-на чечектелген.

Национал орулганың немелде өзүлдезиниң барык шуптузу күш-ажылдың бүдүрүкчүлүүнүң бедээниниң күселиибиле чедип алдынган, ооң өзүлдезиниң темпизин ооң мурнунда чылдарга деңнээрге, эрткен чылда эң бедик болган. Чарыгдаллар-биле деңнээрге, сөөлгү түңнелдериң мурнай өзери хандыртынган.

Улус ажыл-агыйының чаңгыс аай комплекизиниң шугумубиле Россия Федерациязының, бүгү эвилеллешкен республикаларның экономиказы болгаш культуразы дең-дескн хөгжүп турар. Чурттуң чөөн районнарынга экономиктиг күүлүлерни улгаттырарынче улганыышкынны чайгылыш чокка боттандырып турар. Газты, нефтини казып тыварының немелде өзүлдезин, өңнүг металлдарның чамдык хевирлерин бүдүрери херек кырында Уралдан чөөн талаже районнарның күселибиле хандыртынып турар.

Партия болгаш чон сөөлгү чылдарда хөй үүлдерни кылган. Ынчалзажок аңаа ооңурган болбас, Ниити күжениишкиннер-биле экономикада, а ооң түңнелинде бистиң ажылчилеривистиң амыдыралының деннелин бедидеринге чедип алдыган таарымчалыг базымнарны чүгле быжыглаар эвес, харын-даа көөдүдир херек. Чогум-на олче совет жилерни партия, Төп Комитет кыйгырып турар. Бирги ээлчегиниң соруглазы —1985 чылдың планын күүседири. беш чылды чедяи кииниг доозары, чаа беш чылга эки, быжыг баазаны тургузары болур.

Келир үениң соруглаларын партия айытпышаан, совет ниитилелдиң хөгжүлдезинин кол айтырыгларын шиитпирлээринче коммунистерни, бүгү ажылчы чоннарны үгландырып турар. СЭКП-ниң Программазының чаа эдилезин чугаалажып көөр болгаш хүлээп алыр, партияның Уставыга эргежок чугула өскерилелериин киирер, он ийиги беш чылда болгаш 2000 чылга чедир үеде чурттуң экономиктиг болгаш социал хөгжүлдезиниң Кол угланыышкыннарын бадылаар партияның XXVII съездизиниге сайзыраңгай социализмни болбаазырапгайжыдарының айтырыгларының бүгү комплекизин чугаалажып көөр.

Сайзыраңгай социализмни болбаазырапгайжыдар чорудулгага эң чугула роль экономикага хамаарыжыр. Ленинниң чугаалаанын ёзугаар экономика бистиң «кол политикавыс» болуп келген болгаш болуп-даа турар. Бо талазы-биле кол соруглга — күш-ажылдың бүдүрүкчүлүүнүң эң бедик деңнелин чедип алыры болур. Күш-ажылдың бүдүрүкчүлүүнүң талазыбиле бистер бедик хөгжүлдениг капиталистиг чамдык чурттардан эмдыызында хожудап турар бис. Күш-ажылдың бүдүрүкчүлүүнүң бисте бедик темпилер-биле өзүп турар-даа болза, Барыын чүкте капитализм чаңгыс черге турбас дээрзин барымдаалап турар бис. Делегей эртеминиң болгаш техниказының бедиктерин шингээдип алыры ийи системаларның ... ажыының эң чугула участогу болу берген.

Бистиң улуг күштеривисти улам долу ажылаар, социал болгаш эртем-техниктиг ийи революцияларның үре-түңнелдерин практиканга катты тыраа үүрлүг бис, ол чорук социалистиг идеалды бүрүн боттандырарының, чонның чаагай чорууның бедик көдүрлүүшкүүнүң шиитпирлиг негелдези болур. Ол дээрге, социализм дээш, кижи төрелгетениң коммунистиг келир үези дээш эки агитация болур!

Совет кижи бүрүзүнүң чогумчалыг сайзыралынга, ооң чогаадыкчы аргаларының болгаш салым-чаяанының чечектелишкинниинге улам-на газырымчалыг бүгү байдалдарны тургузары партияның болгаш күүнениң ажыл-чорудулгазының кол утка-шынары болуп келген болгаш болуп-даа турар. Улус ажыл-агыйын көдүрер, ооң ажыктыын бедидер талазы-биле хөй талалыг бүгү ажыл чогум-на кедиизинде аңаа чагыткан.

Партияның XXVI съездизиниң ажылдап кылганы калбак социал программа мооң мурнунда болган соңгулдаларның сөөлүнде эрткен үеде боттанган. Социал хөгжүлдениң хөй көргүзүглериниң талазы-биле чурт беш чылдың даалгаларының деннелинче үнген, а хереглелдии ниитилел фондуларындан төлелгелер, чингелдериниң, чурттарга тудуунуң талазы-биле даалгалар ажыр күүсеттинер.

Депутатка кандидат ооң даразында делегей айтырыгларында доктаагап. Оларның иштинден кол үүл — айтырыгларның айтырыы — тайбыңны камгалаарының, ракетаядролуг тайбыңның кыжаныышкынын узуткаарының соруглазы болуп турар. Ынчангаш партия болгаш чазак ол соруглаңы шиитпирлээриниң оруктарын шиитпирлиг дилеп турар. ССРЭ-ниң ядролуг чепсекти бир дугаарында ажыглавас дугайында хүлээлгени бодунга алганы, ядролуг күүнениниң аразынга ботботтарының аразынга харылзааларының норма-чижектерин доктаадып тургузар, шериг күжүн ажыглаарындан удурдедир ойталаар, ядролуг чепсектерни будүрерин соксадыр болгаш оларны кызырар, кожмосту милитаризастаарын болдурбас талазы-биле бистиң санаалдарывыс ышкаш ССРЭниң үүгүлга инициативалары чогум-на ол соруглаларга бараан боон турар. ССРЭ-ниң төлаглай, чөптүг болгаш ботту санаалдар киирбээнии ындыг чүгүлга делегей айтырыын адаары берге.

Ынчалзажок делегейге дайын айлылы бар турда, бис боттарывыстың чуртувустуң, ооң эвилелчилериниң болгаш өңнүктериниң, айлыл чок чорууп карак огу дег камгалаар ужурлуг бис. Совет Эвилели бодундан шериг талазы-биле артык күштүг болурун кажаадаа болдурбас. Ооң-биле кады делегей айтырыгларын тайбыңарга-биле, чугаалажыышкынарның дузазы-биле шиитпирлээрин дилээринге кезээде белен бис. Ындыг таварылгада бистиң кол негелдевис — деп эргенин болгаш бир дөмей айлыл чок байдалдыг турарының принцивин шыңгыы сагыыры болур.

Партия болгаш чазак бистиң улузувустуң тургузукчу тайбың күш-ажылын камгалаар, чурттуң камгаланыр арга-шыпээн быжыглаар дээш моондаа соңгаар бүгү-ле эргежок чугула чүүлдерни кылыр. Бистиң алдарлыг Чепсектиг Күштеривисте Төрээн чурттуң камгалаарына херектиг бүгү чүүлдер бар болгаш кезээде ындыг болур-даа. Ындыг болур деп чүүгге чигзинмезиин!

Ленинчи принципиалдыг болуруңуң, реализминиң болгаш чаартыкчы чорүктүң ёзузу, ам СЭКП-ниң XXVII съездизиниге белеткелдиң бүгү байдалында сициккен, миллионнарның күшагжылчы көдүрлүүшкүнүн сорук киирип, чогаадыкчы инициативаны тывылдырып турар деп. Н. А. Тихонов түңнелинде онзалап демдеглээн.

Депутатка кандидат аңаа көргүскен бүзүрел дээш Фрунзе районнуң соңгукчуларынга чүректиң ханызындан өөрүп четтирнишкинни илереткен болгаш одарга чаа-чаа алдарлыг ажыл-херектерни, чаагай чорукту болгаш аас-кежиин күзээп.

(СЭТА).

ЧАҢГЫС ЭПТИҢ, СЫРЫЙ КАТТЫЖЫЫШКЫННЫҢ УГЛАНЫЫШКЫНЫ-БИЛЕ

Соңгукчуларның М. С. Горбачев-биле ужуражыышкыны

Бистиң чуртувуста соңгулда кампаниязы ажылчы чоннарны күш-ажылчы болгаш политиктиг бедик идепкейлиинiң байдалында эртип турар. Партияның болгаш чоннуң бүзүлбас чаңгыс эвии, Төрээн чурттуң экономиктиг болгаш камгаланыр күүгүзүн маадырлыг күш-ажылы-биле быжыглаарынга совет кижилериниң шиитпирлиин соңгулда кампаниязы тодаргай көргүзүп турар. РСФСРниң Дээди Советиниң депутадынга кандидат — СЭКП ТКның Политбюро кежигүнү, СЭКП ТК-ның секретары Михаил Сергеевич Горбачев-биле Киев соңгулда округунуң соңгукчуларының февраль 20-де болган ужуражыышкынында ол дугайы демдеглеттинген.

Президиумда — эштер М. С. Горбачев, В. В. Гришин, Е. К. Лигачев, Н. И. Рыжков, будүрүлгенин м у р н а к чылары, партия болгаш совет ажылдакчылар, эртемденнер, хөй-ниитиниң төлээлекчилери.

СЭКП ТК-ның Политбюрозунуң составын эш К. У. Черненкону баштадыр хүндүлүг президиумга бедик көдүрлүүшкүн-биле соңгаан.

Депутатка кандидаттың бүзүреттиргеи кижизи — Москваның прибор кылыр бирг заводунуң ажылчыны И. Н. Лосев ужуражыышкынга илеткел кылган болгаш М. С. Горбачевтуң амыдыралчы оруунуң дугайында чугаалаан, коммунистиниң болгаш партия кежигүнү эвестиринiң бүзүлбас блогунуң кандидаттары дээш соңгулдалар хүнүле бир эптеткилдиг бадылаарынче соңгукчуларны кыйгырган.

ССРЭ-ниң Аъш-чем үлетпүрүүн министерствозунуң партком секретары С. М. Бедин хуралга чүве чугаалаан болгаш Коммунистиг партияның болгаш Совет күрүнениң иштики база даштыкы политиктиг үзүмүн-биле чүүлдүгзүнүүн турарын демдеглээннер. Беш чылды чедиишкинниг доозарында, СЭКП-ниң XXVII съездизин, улуг Тиилелгениң 40 чылын төлептиг үткуурунга районнуң ажылчы чоннары бүгү күжүн, билиин, дуржулгазын бээрип олар бүзүреткен.

Чыылганнарның чылчы-биле үткаанны М. С. Горбачев чүве чугаалаан. Соңгулдаларга СЭКП белеткеммишаан, бодунуң политиктиг угланыышкынын чоннуң байлак дуржулгазы-биле база катап дүүштүрүп турар деп, ол демдеглээн. Ол чорук — социалистиг чуртта башкарыкчы партияга амыдыралчы эргежок чугула чүүл, ажыл-чорудулганың хоойлузудур. Чонгэ бараан болуру СЭКП-ниң, ооң Төп Комитединиң болгаш Совет чазакты бүгү ажылынның дээди уткашынары болуп турар. Советтер чуртунуң маадырлыг бүгү оруу коммунистер партиязы-биле сырый холбаалыг. Ниитилел айтырыгларын марксизм-ленинизминиң туружу-биле чогаадыкчы болгаш боттуу-биле СЭКП-ниң көөрү, социал хөгжүлдениң чаа-чаа бедиктерин чедип алырынче массаларны бүзүрелдиг башкарып, чурттуң төөгүлүг салым-чолу дээш хамысалганы болдуга алыр аргалыы — бо бүгү Коммунистиг партияны социал депшилгениң магадылалы болдуунун турар.

СЭКП-ниң ындыг аргалыы амгы үе-чадада, XXVI съездиниң болгаш СЭКП ТК-ның даразындагы Пленумнарының ажылдап кылганы партияның политиктиг угланыышкынын боттандырып турар үеде база катап улам тодаргай илерегелеттинген деп, оратор онзалап демдеглээн.

Чурттуң чедиишкиннериниң боттуг салыышкынын Россия Федерациязының ажыл-ишчилери киирип турар. Соңгулдалар аразында үеде национал орулга 19 хуу көөрээн. Эрткен чылын ооң бүгү немей өзүлдези, а ол ышкаш үлетпүр продукциязының, тудуг-монтаж ажылдарының болгаш демирорук-биле чүктер сөөртүлгезиниң хемчээлиниң немей өзүлдези күш-ажылдың бүдүрүкчүлүүн бедиткенинiң күсели-биле чедип алдынган. А ол чорук Россияның экономиказы шын орук-биле — шапкын хөгжүлдениң болгаш ажыктыг чорукту түңнелдиргеге чедип алдынганының болгаш культураны улам ынай хөгжүдеринче кичээнгейниң күштелгени-дир. Амыдыралчы чугула ол айтырыгларны ТК-ның июнь (1983 ч.) Пленумунга чугаалажып көргеи.

Миллион-миллион коммунистерниң, бистиң маадырлыг ажылчын аңгыыстың, алдарлыг тараачынарывыстың, улустуң интеллигенциянын күжениишкинниг, маадырлыг күш-ажылы бистиң чедиишкиннеривисти хандырган деп. М. С. Горбачев чугаалаан. Ынчалзажок чедип алдынган чүүлдерге оожургап болбазы партийжи чанчыл болуп турар. Шиитпирлеттинмээн ээвээш эвес айтырыглар ам-даа бар.

Бар станоктарга, дериг-херекселдерге, бир дөмей чөлдерге эвээш чарыгдаллар-биле хөй болгаш бедик шыңарлыг продукцияны будүрүп болуурун амыдырал бадыткап турар. Бо түңнел чаа эвес-даа болза, чүгула ужур-дузалыг болуп турар. Бедик будүрүкчүлүг күш-ажылды хандырып турар бүгү факторларны, бүгү чүүлдерни база катап кичээнгейлиг өөренип көөрү, мурнакчы дүжүлгаланы нептередиринiң механизмин эки бодаары чугула. Хожулап турар будүрүлгелериниң болгаш тудугларының, совхозтарның болгаш колхозтарның, төлевилел болгаш конструктор организацияларының багай ажылының чылдагааннарын принципиалдыг ёзу-биле хандыр көөр херек. Бистиң экономикавыстың хөгжүлдезиниң курлавырлары ында болуп турар, ол курлавырларны ажыглаары эргежок чугула.

Партияның айтышкыныарын боттуг ажыл-агыйга күүседип билиири, оларны амыдыралга боттандырарын шиитпирлиг чедип алыры амгы үеде кол чүүл болуп турар деп, депутатка кандидат онзалап демдеглээн. Бистиң партиявыстың төөгүзүүре большевикчи ажыл-ишчи чорук болуп кирген ажылдың стилин бүгү кадрларның ханызы-биле шиңгээдип алырының дугайында чугаа болуп турар, большевикчи ажыл-ишчи чорук саазын шокарлаарынга болгаш хөй хуралдаарында, ёзу-хевир барымдаалаар хоозун чорукка удур угланган.

Күш-ажылдың сагылга-чурумунуң болгаш корум-чурумның дугайында айтырыгны база катап көөрү чугула. Бо угланыышкынга сөөлгү үеде ээвээш эвес чүүлдер кылдының турар болгаш тодаргай түңнелдер чедип алдынган. Ынчаарга сагылга-чурум болгаш корум-чурум чүгле чаңгыс-ла хүн херек эвес болгай. Олар дең-дескн ажылдың, будүрүлгени болгаш амыдыралды тодаргай организастаарының — иниитилелдиң бүгү чаагай чоруунуң чайлаш чок негелдези болуп турар.

Депутатка кандидат делегей байдалын тодаргайлап чугаалаан болгаш дайын чокка эрткен дөртен чылдар — ол дээрге социализмге, хосталгага, демократияга болгаш тайбыңга ажыктыг кылдыр делегей ареназынга кылдынган улуг базымнарның түңнели, совет даштыкы политиканың, чер кырында тайбыңга ынак бүгү күштериниң төөгүлүг ачы-хавыяазыдыр. Тайбыңны камгалаар херекке шиитпирлиг салыышкыны Совет Эвилели, социалистиг дем кättыжылгазы, делегейниң коммунистиг болгаш ажылчын шымчээшкинин киирип турар.

Кожмос болгаш ядролуг чепсектерниң бүгү комплекизиниң талазы-биле Женевага ам-болдур чугаалажыышкынарга кайгамчык улуг соңуургалды делегейниң улустары амгы үеде илергейлеп турар. Тодаргай түңнелдерни чедип алырынче шынчы чүткүл-биле Совет Эвилели чугаалажыышкынарга баар. Вашингтон администрациязының туружунуң ындыг эвес болуп турары хомуданыг-дыр. Америк таланың болдалдарының шынчызынга чигзинишкинниин болдурган хөделиишкиннерни чугаалажыышкынар будүүзүнде АКШ-та калбартакан.

АКШ-биле харылзааларны чогумчалыг болдурарын, делегей амыдыралының эң чугула айтырыгларына хамаарышыр ооң-биле ак сеткилдиг чугаалажыышкынарны кылырын улуг ужур-дузалыг деп санаышаан, делегей чүгле ол чурттуң кызыгаарлаттынмайн турар, ол ооң-даа делгем болгай дээрзин чаңгыс-даа минутада үтпайн турар бис. Тайбыңны, деп эргелиг болгаш бот-боттарынга ажыктыг кады ажылдажылганы күзеп турар бүгү күүненлер-биле болдуунуң харылзааларынче улуг кичээнгейни Совет Эвилели угландырып келген болгаш доктаамал утландырып турар.

Москваның, пайысылалдың Киев районунуң күш-ажылчы коллективтериниң ажылының чамдык айтырыгларынга оратор ооң ынай доктааган. Пайысылалдың партия организациязы ооң ажылчы чоннарының дайынчы авангарды болуп турарын ол онзалап демдеглээн. Дайын чылдарында болгаш социалистиг тайбың тургузуунукунга олар Төп Комитеттиң кезээде илегелдиг чөлегинини болуп келген.

Ажыл-херектерге чаа-чаа чедиишкиннерни, быжыг кадыкшыдды болгаш хүүда улуг аас-кежиин москвачыларга М. С. Горбачев чугаазының түңнелинде күзээн.

(СЭТА).

ШАЛЫЫНЧЫ ЭЭЛЧЕГДЕ

СЭКП-ниң XXVII съездизинге, улуг Тиилелгениң 40 чылынга күш-ажылчы чедиишкиннерлиг ужуражыр, он бирги беш чылдың соңгулгу чылының планныг онаалдаларын хуусаа бетинде күүседир хүлээлгелерни Кызылдың даараашылга фабриказының коллективи алган, ону боттандырар дээш бо чылдың баштайгы хүнеринден эгелээш шалыыны ээлчегде киржип, багай эвес ажылдап турарлар. Оон түңнелинде январь айда бараанныг продукция будүрериниң даалгазын 103,8 хуу, ону сайгарарының онаалдазын 102,6 хуу күүсеткен.

Фабрикада мурнакчыларның саны чыл келген тудумнуг көөдеп орар, олар чүгле планныг онаалдаларын күүседип турар эвес, кылган продукциязының шынарын экижидер, электри энергиязын, материалдарны камнаар дээш демиселди калбарткан. Будүрүлгениң мурнакчылары А. Тулуш, Н. Чараш-оол, Т. Шимек, У. Веденеева болгаш өскелердээ он бирги беш чылдың үлүүне киириштир ажылдап турар.

Х. АЛАШ ООЛ.

Февраль
24
воскресенье
Соңгулдалар хүнү

КАНДИДАТТАРГА БҮЗҮРЕЛИН ИЛЕРГЕЙЛЭЭН

Найысылал Кызылдың күш-ажылчы коллективтери он бирги беш чылдың дөртку чылын багай эвес көргүзүглерлиг, дооскан, бешки чылче шинтпирлиг базымнар-биле кирген. Хоорайның бүдүрүлгелериниң мурнакчылары, күш-ажылчы коллективтиниң төлээлекчилери, соңгукчулар СЭКП Тыва обкомунуң Политиктиг чырыдышкын бажыңынга чыглып келген. РСФСР-ниң Дээди Соведиинң депутадынга кандидат, Тыва АССР-ниң Дээди Соведиинң Президиумунуң Даргазы Ч.-Д. Б. Ондар-биле соңгулда мурнуңуң ужуражышкын хуралын СЭКП Кызыл хооркомунуң бирги секретары Б. П. Свинцов ажыткан.

Хуралдың хүндүлүг президиумунга СЭКП ТК-ның Чиигиве секретары эш К. У. Черненкону башталдыр СЭКП ТК-ның Политбюрозунуң составын бедик көдүрүлүшкүнүг соңгаан.

Депутатка кандидаттың бүзүреттирген кижизи, Кызылдың мебель фабриказында чазаныкчы В. А. Гольцов Кызыл № 940 соңгулда округундан РСФСР-ниң Дээди Соведиинң депутадынга кандидат, Тыва АССР-ниң Дээди Соведиинин Президиумунуң Даргазы Чимит-Доржу Байырович Ондарның амыдыралчы оруунуң дүтайында чылганнарга таныштыргаш, коммунистериниң болгаш партия кежигүнүң эвестериниң бүзүлбас блогунуң кандидаттары дээш бадылаашкынын чаңгыс кижи дег бээрииче соңгукчуларны кыйгырган.

Хоорайның автосептелге заводунуң слесары В. Р. Хунайоол, Тываның авиабүдүрүлгезиниң командири А. В. Марцеха, Красноярскиниң политехниктиг институдунуң Кызылда филиалының башкызы Н. Р. Кузнецова, «Кызыл тудуг» эргелелиниң тудугжулар бригадазының бригадири Ч. Ч. Доңгак, пассажир АТБ-зиниң чолаачызы А. В. Романенко, Кызылдың аъш-чем барааннарының садыында профком даргазы О. Н. Шарыпова олар соңгулда мурнуңуң хуралынга санал бергеннер. Олар боттарының тус-тус коллективтериниң мурнунда тургустунган сурулгаларга доктаавышаан, депутатка кандидатка чагыларын бергеннер. Олар соңгулдалар хүнүнде чаңгыс кижи дег бадылаарын өөрүнүң мурнуидан бүзүреткеннер.

Депутатка кандидат Ч.-Д. Б. Ондар чүве чугаалаан. Соңгукчуларның аңаа көргүзүп турар бедик бүзүрели дээш ол чүректиң ханызындан өөрүп четтиргенин илергейлээн, бодуунуң шыдаары бүгүле чүүлдерни кылырын аззаан.

Коммунистиг партияның болгаш Совет күрүнениң иштики база даштыкы политиказын республиканың ажылчы чоннары изни-биле деткип турар деп, ол чугаалаан. Олардың изиг деткиишкинин Советтерге соңгулдаларга белеткел үезинде база илдең көстүп турар. Күш-ажылчы коллектив бүрүзүнде соңгулдаларыны төлептиг уткуур дээш социалистиг чарыш калбаргаи.

Республиканың болгаш Кызыл хоорайның эрткен соңгулдаларындан бо хүнверге чедир чедип алган чедиишкиннеринге оратор доктаараи. Планныг онаалдалар, социалистиг хүлээлгелер күүселдезиндеи ангыда, ажылчы чоннарның амыдыралының деңнели улам бедээн. 25 муң ажыг кижи чурталга байдалын экижиткен, иинти билиг школаларының, кадык камгалалдың четкизи калбарган, амгы үеде Тываның ажылчы чоннары 470 ажыг хевирииң ачы-дузалын ап турар.

Совет Тываның 40 чылын демдеглээнинге 1984 чылда республика багай эвес көргүзүглерни чедип алган деп, ол уламчылаан. Бистиң күш-ажылывысты партия болгаш чазак бедик-биле үнелеп, республиканы, Мөңгүн-Тайга районну, «Тиилелге» совхозту СЭКП ТК-ныи, ССРЭ-ниң Министрлер Чөвүлелиниң, ВЦСПС-тиң болгаш ВЛКСМ ТК-ның шилчиир Кызыл туктары-биле шаңнаан. Ол шаңнал республиканың ишчилериниң мурнунга он бирги беш чылдың доозукчу чылында чаа-чаа хүлээлгелерии онаап турар.

Ч.-Д. Б. Ондар Кызыл хоорайның ажылчы чоннарының чедиишкиннеринге, оларның соруглаларынга доктааган. Чамдык чедиишкиннер бар-даа болза, четпестер база эвээш эвес деп ол чугаалаан. Кескү түнел чедип алыр, бүдүрүлгениң өзүлдезин хандырар дээш күжениишкинии чедир мөңгенеевин турарындан хожудаашкыннар болуп турар. Ол шыпкаш чоннуң эмыдырал дандырыла бүдүрүлгелериниң ажылынга хомудалдар эвээш эвес кирип турар, кудумчуларда болгаш өске-даа хөй-иинти черлериидеге санитардыг байдалды экижидер талазы-биле ажыл кошкак.

Чедип алдынган чүүлдерге ооржургавайн, бар четпестерии дарый чайладыр дээш каш дакпыр күжениишкинииг ажылдаар — ам чүтүла соруглага ол-дур — деп, депутатка кандидат айыткан.

* * *

РСФСР-ниң Дээди Соведиинің депутадынга Чадаана № 941 соңгулда округундан кандидат, Тыва АССР-ниң Министрлер Чөвүлелиниң Даргазы В. Е. Серяков-биле соңгукчуларның ужуражышкынын Мугур-Аксы суурга болган. Районнуң совхозтарының, албан черлериниң болгаш бүдүрүлгелериниң төлээлекчилери Культура бажыңынга чыглып келгенде хуралды СЭКП Мөңгүн-Тайга райкомунуң бирги секретары О. Н.-С. Шагдыр-оол ажыткан.

Эш К. У. Черненкону баштадыр СЭКП ТК-ның Политбюрозунуң составын хуралдың хүндүлүг президиумунга соңгаан.

Депутатка кандидаттың бүзүреттирген кижизи, ССРЭ-ниң 60 чылы аттыг совхозтуң партком секретары К. Д. Чыдын-оол Владимир Ефимович Серяковтуң амыдыралчы оруун чыылгаларга таныштырган болгаш чоннуң төлептиг оолдары база кыстары дээш бадылаашкынын чаңгыс кижи дег бээрииче соңгукчуларны кыйгырган.

Мөңгүн-Тайга районнуң ажылчы чоннары эрткен чылдагы чедиишкиннери дээш СЭКП ТК-ның, ССРЭ-ниң Министрлер Чөвүлелиниң, ВЦСПС-тиң болгаш ВЛКСМ ТК-ның шилчиир Кызыл тугу-биле шаңнатканынга сорук киирип, күш-ажылын партияның болгаш чазактың бедии-биле үнелээнинге харыы кылдыр каш дакпыр күжениишкинииг ажылдаарын хүлээнип турар деп, аңаа санал бергеннер — Мөңгүн-Тайга райпозунда экономист М. Д. Ламажык, ССРЭ-ниң 60 чылы аттыг совхозтуң № 3 бригадазының хойжузу К. С. Борарган, Мугур-Аксы ортумак школаның директору М. О. Саая, «Мөген-Бүрен» совхозтуң директору Ш. И. Намы, септелге-тудуг участогунда шеверлекчилер бригадазының бригадири Н. И. Делгер-оол олар чугааланнар. Олар соңгулдалар хүнүиде ластоктарга барып, коммунистериниң болгаш партия кежигүнү эвестериниң бүзүлбас блогунуң кандидаттары дээш бадылаашкынын бээрин депутатка кандидатка бүзүретпишаан, чагыгларын бергеннер. Олар Мугур-Аксы биле Саглы аразында оруктуг септээринге, Культура бажыңын спорт залдыг кылдыр алгыдарынга дузалажырын дилээннер.

Депутатка кандидат В. Е. Серяков сөс алган. РСФСР-ниң Дээди Соведиинче төлээ кылдыр депшидип турар соңгукчуларга өөрүп четтиргенин ол илергейлээн болгаш бедик шаңнал дээш мөңгүн-тайгажылдарҷа изиг чайыр чедирген. Ол шаңнал районнуң ишчилериниң мурнунга улуг хүлээлгени онаап турар дээрзин ол чугаалаан. Бирги ээлчегде мал кыштагладышкынынче оиза кичээнгейни салыр херек. Малдың баш санын менди тургузар, продуктулуун бедидер, алдынган чаш төлдү бүрүн камгалап алыр дээш көдээ ишчи бүрүзү күжениишкинии мөңгээр ужурлуг.

Ол бирги беш чылдың доозукчу чылында республиканың ажыл-ишчилериниң сорулгаларынга оратор доктааган. Тываның ажылчы чоннары, бүгү совет улус-биле бир дөмей, СЭКП-ниң XXVII съездиинің төлептиг уткуур дээш каш дакпыр күжениишкинииг ажылдан турар. Районнуң ажыл-ишчилери база бедиткен социалистиг хүлээлгелерни ап турары өөрүнүүр. Ам сорулга —сөглээн сөске ээ болур дээш ажылдаары болур. Районнуң күш-ажылчы коллективтери участок бүрүзүнге шинтпирлиг туржур дээрзинге В. Е. Серяков бүзүрелин илергейлээн.

ШАҢНАТКАННАРГА ИЗИГ БАЙЫР

ЧАРЫШТЫҢ ТИИЛЕКЧИЛЕРИ

РСФСР-ниң автономнуг республикаларының, крайларының, областарының, автономнуг областарының, хоорайларының, автономнуг округтарының, коорай болгаш көдээ районнарының каттыжышкыннар, бүдүрүлгелер, организациялар болгаш албан черлериниң коллективтериниң, колхозтарының болгаш совхозтарының 1984 чылда РСФСР-ниң экономиктиг болгаш социал хөгжүлдезиниң Күрүне планын чедиишкиннииг күүседир дээш социалистиг чарыжының түңнелдерин РСФСР-ниң Министрлер Чөвүлели болгаш ВЦСПС үндүрген, тиилекчилерни илереткен болгаш оларны РСФСР-ниң Министрлер Чөвүлелиниң болгаш ВЦСПС-тиң шилчиир Кызыл туктары-биле болгаш акша шаңналдары-биле шаңнаарын айыткан.

Чарыштың тиилекчилери

Хоорайлар болгаш хоорай районнары:

ТЫВА АССР-ДЕН

АК-ДОВУРАК хоорай;

каттыжышкыннар, оларның бүдүрүлге черлериниң, бүдүрүлгелериниң, тудугларының, эртем-шинчилел болгаш өске-даа организацияларының, албан черлериниң коллективтеринден:

Көдээ ажыл-агый эртемнериниң В. И. Ленин аттыг Бүгүзэвездел академиязының Сибирь салбырының талазы-биле:

Тываның күрүнениң көдээ ажыл-агый дүржүлга станциязының «СОСНОВСКОЕ» дүржүлга-бүдүрүлге ажыл-агыйы;

Тыва АССР-ниң Таңды районну:

колхозтар, совхозтар, бүдүрүлге каттыжышкыннарының, ажыл-агыйлар аразының бүдүрүлгелериниң, организацияларының, эртем-шинчиле. болгаш өске-даа албан черлериниң коллективтеринден:

ТЫВА АССР-ДЕН

«КӨК-ТЕЙ» совхоз, Кызыл район;

«ТОРГАЛЫГ» совхоз, Өвүр район;

* * *

РСФСР-ниң Министрлер Чөвүлели болгаш ВЦСПС суур болгаш көдээ Советтериниң 1984 чылдың даалгаларын чедир болгаш ажыр күүс-дир дээш Бүгү-россия социалистиг чарыжының түңнелдерни үндүрген болгаш чогуур доктаалында чарыштың тиилекчилерин РСФСР-ниң Министрлер Чөвүлелиниң болгаш ВЦСПС-тиң шилчиир Кызыл туктары-биле, акша шаңналдары-биле шаңнаарын айыткан.

Чарыштың тиилекчилери ТЫВА АССР-ДЕН

Улуг-Хем районнуң ТОРГАЛЫГ көдээ Соведи.

РСФСР-ниң Министрлер Чөвүлелиниң болгаш ВЦСПС-тиң доктаалдарынга мурнакчыларның арга-дүржүлгазын неитередирип, ортумак болгаш хожудаңгай ажылдыг бүдүрүлгелер, ажыл-агыйлар, организацияларның ажылынче кичээнгейни угландырып, беш чылдың болгаш доозукчу чылдың планныг даалгаларын күүседнри дээш улам шудургу ажылдаарын дагзып турар.

Беш чылдың кижилери



Кызыл районда «Көк-Тей» совхозтуң сүт-бараан фермазының ажыл-ишчилери он бирги беш чылды чедиишкиниг доозарының чарыжын хүн бүрүде калбартып турар. Олар эрткен чылгы күш-ажылчы көргүзүглериниден-даа бедик түңнелдерни чедип алыр сорулга салганнар. Оларның шалыпчы ажылдаарынга күш-ажылдың быжыг сагылга-чуруму дузалап турар.

— Фермага корум-чурумну быжыглаанывыстың түңнелинде харын саалдага бедик көргүзүглерни чедип ап турар апарган бис —деп, Ферманың мурнакчы саанчызы Сара Арандол чугаалап турар.

Ферманың ажылынче эр улусту база хандыкшыдып турар. Оон түңнелинде ында эр саанчыларның саны беш кижи четкен. Чижээ, аныяк саанчы Вячеслав Сереноол саар инектен-не ийи тоннадан хөй сүттү эрткен чылын сагган. Эң хоочун саанчы Борис Саттың көргүзүү оон-даа бедик. Мал-маган чемгерер ажылчыннар кылдыр аныяк оолдарны ажылга немей киирип алганы база демдегленчиг. Оларның аразында аныяк тракторист Юрий Ооржак мал чемнерин шалып дажыглап турар. Бир демниг, быжыг сагылга-чурумнуг бо ферма коллективи беш чылдың доозукчу чылында 2350 кг сүттү бир инекке онаалтыр саап алырын хүлээнген.

ЧУРУКТА: Кызыл районда «Көк-Тей» совхозтуң сүт-бараан фермазының мурнакчы трактористи Юрий Ооржактың фермага силос чедирип келген үези.

О. ОХЕМЧИКТИҢ фотозу.

УРАН КЫС УДАЗЫНГА ОРААШПАС

— Даараныга цегинде алдан хире кижи ажылдап турар. Ажыл-ишке мергежээн, хоочуннарывыстан ангыда, ажы-чаңы төлептиг, ажыл-ишке кызымак аныяктарывыс база хөй. Оларның бирээзинге Зоя Сарыглар хамаарыжыр. Чадананың Төп № 55 соңгулда округундан Тыва АССР-ниң Дээди Соведиинің депутадынга кандидат кылдыр оны адааны таварылга эвес— деп, амыдырал хандырылга бүдүрүлге эргелелиниң инженери Александра Комбуйлановна Сарыглар чугаалаан, оон күш-ажылчы көргүзүглери-биле бисти таныштырды.

Даараныга цеги. Аңаа ажыл шагы дооступ турда чеде бергеш, Зоя Ак-кысовнаны айтырарымга, аныяк уруг уткуштур кылаштап кедди. Амыр-менди солчуп, таныштывыс.

Сүт-Хөл ортумак школазының сөски класзын дооскаш, Кызыл хоорайга өөредилге-бүдүрүлге комбинадынга өөренгеш, даараныкчы мергежил чедип алганын ол эгезинде чугаалады.

1981 чылда оны бээр даараныкчыладын чөруткан. Чечек Монгуштуң удуртканы № 2 бригаданың даараныкчылары Зояны боттарының бригадазынын кежигүнүнге күзедип-биле хүлээп алганнар. Бүдүрүлге комбинадынга колдуунда-ла даштыкы кылын хеп даарааргына өөренип турган кижиге платье даараары баштайгы дээреде ыңдыг-ла амыр эвес болган. Коллектив база чаа, чанчыгып, өөренип алыры база бар болгай. Ол бригадада кончуг демниг кижилер ажылдап турар болганнар. Чаа ажылдап келген даараныкчыга бригадир Чечек Монгуш, быжыкчылар Александра Сат. Урана Ооржак олар хүн бүрү дуза көргүзүп, уругнуң алыс шеверин, кызымаан аскерип эгелээнер. Арга-дуржулгалыг эш-өөрүнүн арга-сүмезиниң хевин даараары көрдүнген турган.

Амгы үеде байдал кандыгыл? Филиалда чүгле эр улустуң ажылдап кедер түскай хөвеңниг хөректээштерин даараар чаңгыс цех бар. Эгезинде маңаа херээжен улуска платье чижектиг хеп аймаан база даарап турган. Ам ол чок. Суурнуң херээженнерин ажыл-биле хандырар сорулга шуут күүсеттинмээн. Харын-даа даараныкчыларны материал-биле хандырбас болза, ажылдың эки түңнели кайын келирил?

Эрткен чылын цехтиң одаага системазының септелгезин орайтап эгелээнинин түңнелиивде сооктуң үржуундан ноябрь айның эгезинде цех 4 хонук ажылдаваан. Ол база план күүселдезинге дужамык болган.

Бичии уруглар хөректээштери даараар быжыглыг пөстерни чыл төнчүзүнде фабрикадан чоруткан. Ажылдың технологиязын сагыйын даараанының түңнелинде, ол хөректээштер мөөңү-биле бракталтыгнан. Бракты эде даараза-даа, чыл планының күүселдезинге ол күүседип турар К. Биче-оол удуртқан.

Цех үүлге чаңгыс хевириин хевин чыл-чылы-биле даарап турар болганда, даараныкчылар аңаа чаңчыгып, бедик бүдүрүкчулуг ажылдаар болгу дег. Ынчалза-даа күш-ажылчы көргүзүглер чавыс боон артып турар. Эрткен чылдың бараанныг продукция бүдүрер планын цех үүлге 85 хуу кылдыр күүсеткен, күш-ажылдың бүдүрүкчулуунуң планы 77,6 хуу болган. А 1983 чылдың бараанныг продукция бүдүрелиниң планы үүлге 49 хуу кылдыр күүсеттингеи дээрге чөгенчиг-дир.

Бо хире хожудаашкынның чылдагааннары чүдеп? Цехтиң бодунда белеткел-бижылга операцияларын кылбайн турар. Даараары-биле белеткеп каан бижыглыг пөстер, материалдар Кызылдың даараныгга фабриказының бодундан келир, Белен хөректээштерни база-ла фабрикаже чорудар. Эрткен чылын бижыг пөстерии үезинде чорутпайн, бир неделя чедир суг саададып турган таварылгалар тургулаан. А даараныкчыларны материал-биле хандырбас болза, ажылдың эки түңнели кайын келирил?

Эрткен чылын цехтиң одаага системазының септелгезин орайтап эгелээнинин түңнелиивде сооктуң үржуундан ноябрь айның эгезинде цех 4 хонук ажылдаваан. Ол база план күүселдезинге дужамык болган.

Бичии уруглар хөректээштерии даараар быжыглыг пөстерни чыл төнчүзүнде фабрикадан чоруткан. Ажылдың технологиязын сагыйын даараанының түңнелинде, ол хөректээштер мөөңү-биле бракталтыгнан. Бракты эде даараза-даа, чыл планының күүселдезинге ол ажылды киирип четтиктээн. Бо дээрге цехтиң даараныкчыларының буруузу. Ынчалза-даа Кызылдың даараныгга фабриказының администрациязының болгаш технологтар албаныңың мурнуидан ажылчыннарның мергежилии бедидер, технологияны шуудадыр талазы-биле боттуг дуза көргүстүнмейн келген деп түңнелди база үндүрер апаар.

Цехтиң ажылыв удуртур улуг мастерлериң үр ажылдавайн чыткаш солчуп турган-даа бол, үүлге 1984 чылда 5 кижиниң улуг мастер хүлээлгеии күүседип турганы коллективти башкарарынга, организастаарынга эки салдарын чедирбези билдингир.

Цехтиң четпес ажылының база бир кол чылдагааны мергежилдиг ажылчын кадрларның чедишпейн келгени, ажылчыннарның ажылга үр ызырынмайн турганы болур. Бир талазында колдуунда аныяк кыстар, херээженнерден тургустунган коллективтиң үргүлчү түрүм ажылдаары берге болуру чөп. Өг-бүлезиниң-даа айы-биле өскээр чоруй бээр, узун хуусаалыг шөлээже-даа уне бээр.

Өске талазында ажылчыннарның амыдырал байдалын экижидер талазы-биле фабрикаңың администрациязының багай ажылдан турарын демдеглээр апаар. Цехтиң иинти чурттагга бажыңның 1978 чылда ажыглалга киирген. Ол үеден бээр капитал септелгезин чорутпаан, үүрмек септелгеии чурттакчылар боттарының күжү-биле кылып ап турар. Кызылдың даараныгга фабриказының администрациязы иинти чурттагга бажыңның септелгезин кылырынга херек материалларны бербейн келген. Фабриканың администрациязы «Тыва кобальт» комбинаттың удуртулгазы-биле дугуружулга кылган. Ынчалза-даа комбинаттың септелге-тудуг участогу материалдар чок деп чылдагаан-биле септелге кылырындан ойталап турар. Иинти чурттагга бажыңның иштинче кирип көөрүвүске, эжик, соңгалар хажый берген, курган штукатурка кылган ханалар, дээвиирлер дарый септелге кылырын негеп турар, панельдер шагдан бээр будуттунмаан дээш, өске-даа четпес чүүлдер бар болду.

— Септелгени кылыр кылдыр «Тыва кобальт» комбинат-биле дугурушкан бис. Ынчалза-даа материаллар тывылбас-тыр. Кызылда иинти чурттагга бажыңнарын безин септеп чадап тур бис—деп, даараныгга фабриказының директору Т. Пургина агартынар болду.

Үүлге план күүселдезинче эвес, ажылчыннарның амыдырал байдалынче база кичээнгей салыры чугула дээрзин утпас болза эки. Фабриканың бухгалтериязынче иелериниң бичии уруг азыралы дээш айда 50 рубль алыр документилерии белеткеп киирери-биле чорудуптарга, озалдадып киирер чоруктар тургулаан. Чижеэзерге, Т. Шожукпан септябрь айда-ла дузаламчы акшазын алыр тургаш, амдыгаа чедир албаан.

Мындыг чоруктар турда, ажылчыннарны ажылга быжыглазары берге болбайн каңчаар.

Коллективти билдилиг удуртуп, эки ажылдаарынче мобилизастаар болза, күш-ажылчы чедиишкиннерни чедип ап турар. Олар эрткен чылны күш-ажылчы көргүзүглериниң-даа бедик түңнелдерни чедип алыр сорулга салганнар. Оларның шалыпчы ажылдаарынга күш-ажылдың быжыг сагылга-чуруму дузалап турар.

— Фермага корум-чурумну быжыглаанывыстың түңнелинде харын саалдага бедик көргүзүглерни чедип ап турар апарган бис —деп, Ферманың мурнакчы саанчызы Сара Арандол чугаалап турар.

Ферманың ажылынче эр улусту база хандыкшыдып турар. Оон түңнелинде ында эр саанчыларның саны беш кижи четкен. Чижээ, аныяк саанчы Вячеслав Серенлурунуң бүгү аргалары бар. Мурнакчы ажылчыннарның дуржулгазын калбаа-биле неитередирип чугула. А дуржулгалыг ажылчыннар, шалыпчылар мында бар. Хову-Аксы суурнуң Хүндүлел сумбызында аныяк коммунист Галина Хомушкуевна Каскаракованың чуруун аскан. Ол улус депутаттарының Хову-Аксы суур Соведиинің депутады, профэвилел комитединиң болгаш бригада чөвүлелиниң кежигүнү Г. Каскаракова шупту операцияларны шингээдип алган, аныяктарның дагдыныкчызы. Оон даараныкчының мергежилинге өөреткен улузу хөй, а Г. Чебодаева башкызының чагыг-сөзүн эдерип тургаш, цехтиң мурнакчыларының бирээзи апарган.

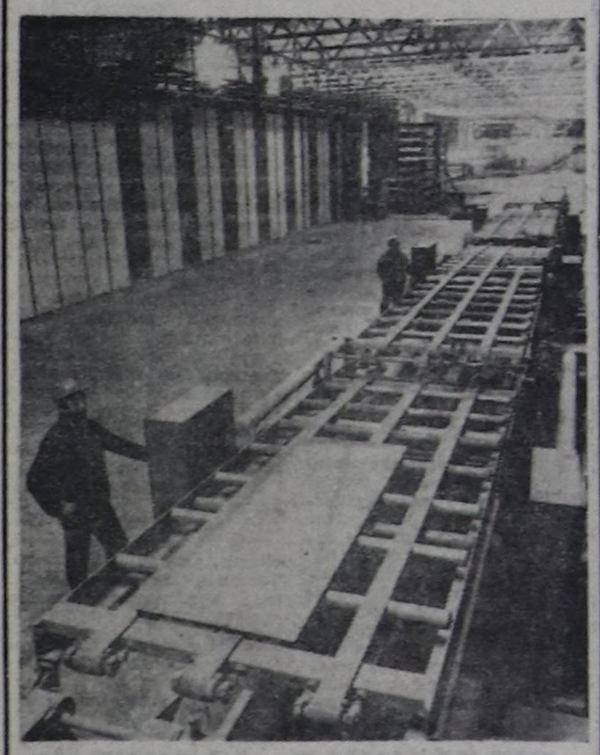
Хоочун ажылчын Анчимаа Хуна 7 чыл контролерлап келген. Шынары багай продукцияны кылган улузунга дедир дужаап, брактыг каңчаар эдерии херек кырында көргүзүп турар. Ол ышкаш В. Хактыг-оол, О. Соян, Р. Монгуш оларның ажылы эки. Бо чылын Хову-Аксы суур Соведиинің депутадынга кандидат кылдыр К. Биче-оол, З. Байа олар депшиттирген.

Эрткен чылдың чазынында коллектив бригада керээзи ёзугаар ажылче шилчээн. Ажыл төлевирии бригаданың иинти түңнел көргүзүүн ёзугаар бээр. Шаңнал акшазын күш-ажылга киржилгениң коэффициентизин барымдаалап үлээр. Бригада керээзинче шилчээни күш-ажылдың сагылга-чуруму быжыглаарынга, будуруккулуун бедидеринге, ажылчыннарның немелле операциялар шиңгээдип алырынга, хөй-иинти ажылдарынга илепкейлиг киржиринге улуг идигни берип турар. Бо бүгүнү хынамчалыг өөренип көрүп тургаш, бригада чөвүлели шаңнал акшазын үлеп турар болгай.

Бо чылдың баштайгы айында быжыг пөстер-биле хандырылга үзүктел чок, ажылды организастаар аргавыс чок. Ажыглаттынмайн турар будуруге шөлүн өске организацияларга арендага бээр кылдыр шинтпирлээн бис — деп, фабриканың директору Т. Пургина харылаан.

Бо талазы-биле дурген хемчег алыры чугула. Өске будуруелерде ажылдаар будуруге шөлү чедишпейн турда, мында будун улуг каът эзэнзирей берген турары ажыл-агыйжы эвес чорук-тур.

Н. КУУЛАР.



Челябинскиде гипс-волокно будуштуг плиткаларны — бажыңнарның иштики ханаларын, шалааларын шеверлеп кылыр чуга материалды будурер чаа заводту тудуп турар. Ийиги чиг-эт боон турар матаратура — саазынар артынчылары плиткаларны кылыр чүүл болур. Ол отка-көске-даа өртенип, үрелбес материалды артынчы чок технология-биле кылып үндүрер. Оон будуруп үндүрер ынзы-бүрү хевирлиг кылыгларың ады будун-чартык муң чеде бээр. Ыңдыг гипс-волокно будуштуг плиткалар-биле чурттагга болгаш үлетпур-даа бажыңнарының шалааларын база кылып болур. Амгы үеде ол заводта дерилгелериниң ажылдаарын шенеп, ону ажылдадып эгелээринге белеткел чорун турар.

ЧУРУКТА: плиткаларны болбазырадып кылырын үргүлчүлээр черже чорудар рольганг-керексел.

Б. КЛИПИНИЦЕРНИҢ фотозу.

СЭТА-ның фотохрониказы.

ХОЖУДААШКЫНДАН УШТУНАР БЕ?

Металлургтар колдаи чурттаан Хову-Аксы ажылчын суурда даштындан көөрге бараны чаагай ийи каът бажын бар. Ында Кызылдың даараныгга фабриказының филиалы бар.

Бо филиалды 1977 чылда тудуп, ажыттарга кииргенинин бир кол сорулгазы—«Тыва кобальт» комбинатка ажылдап келген ажылчыннарның (ынчан аңаа колдуунда эр улус ажылдап турган) өг-бүлелериниң херээжен кежигүннерин ажылбиле хандырары турган. Телевизел ёзугаар ийи эзлчегбиле ажылдаар болза, 500 чыгам кижини ажыл-биле хандырары, ынзы-бүрү ассортиментиниң хевин даараары көрдүнген турган.

Амгы үеде байдал кандыгыл? Филиалда чүгле эр улустуң ажылдап кедер түскай хөвеңниг хөректээштерин даараар чаңгыс цех бар. Эгезинде маңаа херээжен улуска платье чижектиг хеп аймаан база даарап турган. Ам ол чок. Суурнуң херээженнерин ажыл-биле хандырар сорулга шуут күүсеттинмээн. Харын-даа даараныгга чегинге (филиалды ынчаар адап алырга дорт болган шын боор) ажылдаар кижилер тывылбайн турар. Херээженнер өске бүдүрүлгелерге, организацияларга, комбинаттың бодунга ажылдаар, даараныгга чегин өөр, маңаа ызырынмас апарган. Чүге ындыг болуп турарын ам көрө бээр бис.

Цехтиң ажылы-биле таныжар дээш чеде бердим. Мында даңзы ёзугаар 50 ажылчын ажылдап турар. Бо хүнверде херек кырында 38 ажылчын бар. Артканнары узун хуусаалыг шөлээде. Коллективти улуг мастериң хүлээлгезии күүседип турар К. Биче-оол удуртқан.

Цех үүлге чаңгыс хевириин хевин чыл-чылы-биле даарап турар болганда, даараныкчылар аңаа чаңчыгып, бедик бүдүрүкчулуг ажылдаар болгу дег. Ынчалза-даа күш-ажылчы көргүзүглер чавыс боон артып турар. Эрткен чылдың бараанныг продукция бүдүрер планын цех үүлге 85 хуу кылдыр күүсеткен, күш-ажылдың бүдүрүкчулуунуң планы 77,6 хуу болган. А 1983 чылдың бараанныг продукция бүдүрелиниң планы үүлге 49 хуу кылдыр күүсеттингеи дээрге чөгенчиг-дир.

Бо хире хожудаашкынның чылдагааннары чүдеп? Цехтиң бодунда белеткел-бижылга операцияларын кылбайн турар. Даараары-биле белеткеп каан бижыглыг пөстер, материалдар Кызылдың даараныгга фабриказының бодундан келир, Белен хөректээштерни база-ла фабрикаже чорудар. Эрткен чылын бижыг пөстерии үезинде чорутпайн, бир неделя чедир суг саададып турган таварылгалар тургулаан. А даараныкчыларны материал-биле хандырбас болза, ажылдың эки түңнели кайын келирил?

Эрткен чылын цехтиң одаага системазының септелгезин орайтап эгелээнинин түңнелиивде сооктуң үржуундан ноябрь айның эгезинде цех 4 хонук ажылдаваан. Ол база план күүселдезинге дужамык болган.

Бичии уруглар хөректээштерии даараар быжыглыг пөстерни чыл төнчүзүнде фабрикадан чоруткан. Ажылдың технологиязын сагыйын даараанының түңнелинде, ол хөректээштер мөөңү-биле бракталтыгнан. Бракты эде даараза-даа, чыл планының күүселдезинге ол ажылды киирип четтиктээн. Бо дээрге цехтиң даараныкчыларының буруузу. Ынчалза-даа Кызылдың даараныгга фабриказының администрациязы фабриказының болгаш технологтар албаныңың мурнуидан ажылчыннарның мергежилии бедидер, технологияны шуудадыр талазы-биле боттуг дуза көргүстүнмейн келген деп түңнелди база үндүрер апаар.

Цехтиң ажылыв удуртур улуг мастерлериң үр ажылдавайн чыткаш солчуп турган-даа бол, үүлге 1984 чылда 5 кижиниң улуг мастер хүлээлгеии күүседип турганы коллективти башкарарынга, организастаарынга эки салдарын чедирбези билдингир.

Цехтиң четпес ажылының база бир кол чылдагааны мергежилдиг ажылчын кадрларның чедишпейн келгени, ажылчыннарның ажылга үр ызырынмайн турганы болур. Бир талазында колдуунда аныяк кыстар, херээженнерден тургустунган коллективтиң үргүлчү түрүм ажылдаары берге болуру чөп. Өг-бүлезиниң-даа айы-биле өскээр чоруй бээр, узун хуусаалыг шөлээже-даа уне бээр.

Өске талазында ажылчыннарның амыдырал байдалын экижидер талазы-биле фабриканың администрациязының багай ажылдан турарын демдеглээр апаар. Цехтиң иинти чурттагга бажыңның 1978 чылда ажыглалга киирген. Ол үеден бээр капитал септелгезин чорутпаан, үүрмек септелгеии чурттакчылар боттарының күжү-биле кылып ап турар. Кызылдың даараныгга фабриказының администрациязы иинти чурттагга бажыңның септелгезин кылырынга херек материалларны бербейн келген. Фабриканың администрациязы «Тыва кобальт» комбинаттың удуртулгазы-биле дугуружулга кылган. Ынчалза-даа комбинаттың септелге-тудуг участогу материалдар чок деп чылдагаан-биле септелге кылырындан ойталап турар. Иинти чурттагга бажыңның иштинче кирип көөрүвүске, эжик, соңгалар хажый берген, курган штукатурка кылган ханалар, дээвиирлер дарый септелге кылырын негеп турар, панельдер шагдан бээр будуттунмаан дээш, өске-даа четпес чүүлдер бар болду.

— Септелгени кылыр кылдыр «Тыва кобальт» комбинат-биле дугурушкан бис. Ынчалза-даа материаллар тывылбас-тыр. Кызылда иинти чурттагга бажыңнарын безин септеп чадап тур бис—деп, даараныгга фабриказының директору Т. Пургина агартынар болду.

Үүлге план күүселдезинче эвес, ажылчыннарның амыдырал байдалынче база кичээнгей салыры чугула дээрзин утпас болза эки. Фабриканың бухгалтериязынче иелериниң бичии уруг азыралы дээш айда 50 рубль алыр документилерии белеткеп киирери-биле чорудуптарга, озалдадып киирер чоруктар тургулаан. Чижеэзерге, Т. Шожукпан септябрь айда-ла дузаламчы акшазын алыр тургаш, амдыгаа чедир албаан.

Мындыг чоруктар турда, ажылчыннарны ажылга быжыглазары берге болбайн каңчаар.

Коллективти билдилиг удуртуп, эки ажылдаарынче мобилизастаар болза, күш-ажылчы чедиишкиннерни чедип ап турар. Олар эрткен чылны күш-ажылчы көргүзүглериниң-даа бедик түңнелдерни чедип алыр сорулга салганнар. Оларның шалыпчы ажылдаарынга күш-ажылдың быжыг сагылга-чуруму дузалап турар.

— Фермага корум-чурумну быжыглаанывыстың түңнелинде харын саалдага бедик көргүзүглерни чедип ап турар апарган бис —деп, Ферманың мурнакчы саанчызы Сара Арандол чугаалап турар.

Ферманың ажылынче эр улусту база хандыкшыдып турар. Оон түңнелинде ында эр саанчыларның саны беш кижи четкен. Чижээ, аныяк саанчы Вячеслав Серенлурунуң бүгү аргалары бар. Мурнакчы ажылчыннарның дуржулгазын калбаа-биле неитередирип чугула. А дуржулгалыг ажылчыннар, шалыпчылар мында бар. Хову-Аксы суурнуң Хүндүлел сумбызында аныяк коммунист Галина Хомушкуевна Каскаракованың чуруун аскан. Ол улус депутаттарының Хову-Аксы суур Соведиинің депутады, профэвилел комитединиң болгаш бригада чөвүлелиниң кежигүнү Г. Каскаракова шупту операцияларны шингээдип алган, аныяктарның дагдыныкчызы. Оон даараныкчының мергежилинге өөреткен улузу хөй, а Г. Чебодаева башкызының чагыг-сөзүн эдерип тургаш, цехтиң мурнакчыларының бирээзи апарган.

Хоочун ажылчын Анчимаа Хуна 7 чыл контролерлап келген. Шынары багай продукцияны кылган улузунга дедир дужаап, брактыг каңчаар эдерии херек кырында көргүзүп турар. Ол ышкаш В. Хактыг-оол, О. Соян, Р. Монгуш оларның ажылы эки. Бо чылын Хову-Аксы суур Соведиинің депутадынга кандидат кылдыр К. Биче-оол, З. Байа олар депшиттирген.

Эрткен чылдың чазынында коллектив бригада керээзи ёзугаар ажылче шилчээн. Ажыл төлевирии бригаданың иинти түңнел көргүзүүн ёзугаар бээр. Шаңнал акшазын күш-ажылга киржилгениң коэффициентизин барымдаалап үлээр. Бригада керээзинче шилчээни күш-ажылдың сагылга-чуруму быжыглаарынга, будуруккулуун бедидеринге, ажылчыннарның немелле операциялар шиңгээдип алырынга, хөй-иинти ажылдарынга илепкейлиг киржиринге улуг идигни берип турар. Бо бүгүнү хынамчалыг өөренип көрүп тургаш, бригада чөвүлели шаңнал акшазын үлеп турар болгай.

Бо чылдың баштайгы айында быжыг пөстер-биле хандырылга үзүктел чок, ажылды организастаар аргавыс чок. Ажыглаттынмайн турар будуруге шөлүн өске организацияларга арендага бээр кылдыр шинтпирлээн бис — деп, фабриканың директору Т. Пургина харылаан.

Бо талазы-биле дурген хемчег алыры чугула. Өске будуруелерде ажылдаар будуруге шөлү чедишпейн турда, мында будун улуг каът эзэнзирей берген турары ажыл-агыйжы эвес чорук-тур.

Н. КУУЛАР.

«ШЫННЫҢ» АЖЫК ЧАГАА ХҮНҮ

Бай-Тайга районнуң төвү — Тээлиге болган

Тээли суур. Февраль 16-да, субботада ында районнуң Культура бажыңының улуг залының олуттарын чон долдур ээлепкен. Ол болза СЭКП Бай-Тайга райкомунуң, улус депутаттарының район Соединиң күүскомунуң «Шын» солун редакциязы-биле кады эрттиргени Ажык чагаа хүнүнге чоннуң чыглып келгени ол. Ажык чагаа хүнүн эрттиреринің мурнунда районнуң албан, организация, бүдүрүлге, хөй-ниити черлерінге айтырыглар, чагаалар хааржактарын аскан, чар-дыннадыгларны кылган турган. Оон ажылынга районнуң бүдүрүлге, албан, организация черлерінің удуртукчуларындан аңгыда республиканың чамдык министерстволарының, ведомстволарының төлээлекчилери база киришкен. Чоннуң хандырылга, ачы-дуза болгаш өске-даа адырлар аайы-биле айтырыгларга хамаарыштыр сайгарылганы аңаа кылган,

Ажык чагаа хүнүн «Шын» солуннуң редактору В. С. Шаравин ажыткаш, СЭКП Төп Комитеди чоннуң чагаалары-биле ажылды онза чугулалап турарын демдеглеп, «Шын» солунга чылда элээн каш муң чагаалар кээп турарын, оон дыка хөйү солунга парлаттынып, а шүгүмчүлелдиг чагаалар талазы-биле ажылды тодаргай болдуруп, дарый хемчеглерни ап турарын дыңнаткан.

Бай-Тайга райондан эрткен 1984 чылда редакцияга 300 ажыг чагаа келген. Оон 38-и шүгүмчүлелдиг болган. Ол чагааларда шүгүмчүлелдерге болгаш өске-даа айтырыгларга хамаарыштыр харыыны, шинтпирни тывар сорулга-биле Ажык чагаа хүнүн организастап турарын ол айыткан. СЭКП Бай-Тайга райкомунуң бирги секретары А. С. Дембирел Ажык чагаа хүнүнүң ажылын удуртуп эрттирген.

ПАССАЖИРЛЕР ХАНДЫРЫЛГАЗЫ, ӨСКЕ-ДАА АЙТЫРЫГЛАР

Пассажир аргыштырылгазының талазы-биле айтырыгларга **«Тыва автотранс» каттыжышкынның начальнигиниң орадакчызы Д. Д. Бегзи, автовокзалдар болгаш автостанциялар каттыжышкынының начальниги Н. В. Аникеева** олар харыылаан.

— Бистиң Бай-Тайгага чедип турар Кызыл—Тээли маршруттуг дорт рейсте чүге бичии автобус чоруп турарыл? «Икарус» чижектиг таарымчалыг, чымчак олуттуг автобустар чоруп болур бе?

— Кызыл— Тээли маршруттуг рейске «Икарус», «ЛиАЗ» маркалыг автобустарның чоруурунга Ак-Довурак — Тээли аразының оруу ам-даа таарышпас. Оон аңгыда Тээлиде ындыг автобусту тургузар улуг гараж чок. Районнуң удуртуг организары-биле гараж тывары-ның талазы-биле дугуржулга бар. Оруктуң байдалын көрүп тургаш, улуг автобустарны чорудуп болурунуң аргазын дидээр бис.

— Кызыл—Тээли аразынга автобустуң чоруур үезин кымырар аргазы бар бе? Тээли—Кызыл-Даг база Кара-Хөл чедер рейстер болур бе?

— Автобустуң орукка чоруур үезин кайы хире дүргенинг, кажа, кажан доктаарын таарыштыр санап каап болур. Ында озал-оидак чок болуруп, пассажирлерге эптиин бармдазалаан. Ынчангаш ону өскертири берге.

Кызыл-Даг чедер оруктуң байдалын автобус чоруурунга таарымчалыг кылдыр септеп кылып болза, чоннуң негелдезин хандырар апаар бис. А Кара-Хөлге чедер автобус маршрудуп ажыдары чоокку үеде болдунмас. Тээли — Кара-Хөл аразынга автобус айтырыш ам дээрезинде чүгле совхозтуң күжү-биле шинтпирлеп болур.

Кызылдың автовокзалының, Ак-Довуракты, Тээлиниң автостанцияларының ажылынга, пассажир хандырылгазының культуразынга хамаарыштыр шүгүмчүлелдиг хөй чагааларны, айтырыгларны ажык чагаз хүнүнге сайгарган. Ак-Довуракты, Тээлиниң автостанцияларының кассирлери билет садарда көрдүнмээн артык төлевирлерни пассажирлерден ап турарын тодаргай фактыларны айтып тура шүгүмчүлээн. Ол ышкаш автостанцияларның ажылдакчыларының аңгыда республиканың зоналарының аайы-биле эрттиргеи. Эң эки кылдыр даараан идик-хептиг демдеглээн, делгеп база турган. Чараш база аянышчылыг хеп даараар дээш комбинаттың ажыл-ишчилери соочунарның дүржүлгазын көрөнип турар.

— Ховар эттерни база хепгерни канчаар хүндап тураыл?

— Ол чижектиг мебельдерни, идик-хептерни тургускан хүнээлда ёзугаар районнуң бүгү суурларында хүлээп алышкын пунктуларынче чорудуп турар. Ол черлерниң ажылдакчылары, продукциянь чүрттакчыларга чагыг ёзугаар садып турар.

Барааннар аяа чыдып онаарын Н. В. Аникеева азаан.

Райкүүскомнуң иштики херектер килдизиниң начальниги Э. М. Ижи автостанцияларга чогуур корум-чурумну тургузарынга милиция ажылдакчыларының үлүгү күштелдирерни айтып, шинтпирниң корум-чурумун быжыглаар талазы-биле айтырыгларга, чагааларга харыылаан. Милиция ажылдакчыларының адынга шүгүмчүлелдерни ол бүрүнү-биле хүлээп ап, чогуур түнелдерни үндүрүп, ындыг чүүлдерни болдурбазының хемчеглерни боттандырарын хүлээнген.

Районда септелге-тудуг участогунуң чаа тудугларны, септелгени багай шынарлыг, четче эвес кылып турарынга хамаарыштыр шүгүмчүлелдер кирген. Чижээ, чаа бажыңнарга электри санакчылары, шоо-чалар, сенчилер салбас, септелге кылган богун аштавас, тутхан печкаларының шынары багай.

Ол айтырыгларга участоктуң **начальниги В. Д. Байдос** харыылавышаан, шүгүмчүлелдерни бүрүн хүлээп ап, тудугларның, септелгениң шынарын экижидер дээш бүгү болдунар хемчеглерни алырын хүлээнген болгаш септелге-тудуг участогунуң материалдыг баазазын быжыглаарынга, материалдар-биле хандырылгазын экижидерінге районнуң удуртур органнарының, «Тыва септелгетудуг» трестиң удуртулгазының талазындан дуза чедирерин дилээн.

«Бай-Тал» совхоз эрткен ажыл-агый чылын мал ажылының талазы-биле куду көрүгзүглерлиг доозуп, бо чылдың часкы тарылгазынга үрезин курлавырларын четпес чорудуп турар дугайында чагаа, шүгүмчүлелдерге **совхоз директору М. С. Ооржак** харыы берген. Ажыл-агый чылының түнелдеринге хамаарыштыр шыңгыы сайгарылганы дирекцияга болгаш районнуң удуртур органнарынга кылган, совхозтуң удуртукчуларынга болгаш специалистеринге шыңгыы хемчеглерни онаганын, малчыннарның харысалгазын күштелдирер талазы-биле ажылды чорудуп турарын ол айыткаш, чамдык чурттарга, амыдырал айтырыгларынга доктаараан.

Совхозтуң, көдээ Советтиң девискээринин чурттакчы чону Бай-Тал суурнуң магазиннеринге арага аймак сатпас дугайында шинтпирни нинти хуралга хүлээп алган турган. Ол шинтпирге чөрүшкек бодалдар тыптып келгени-биле чоннуң санал-оналын алыры-биле хуралга айтырыгны база катап тургускан. Арага аймаан сатпас дугайында шинтпир күштүг боон артканын ол дыңнаткан. Суурда чынар-бажыны доктаамал ажылдадыры-биле дарый хемчеглерни алырын совхоз директору аазаан.

Райкүүском даргазының оралакчызы, көдээ ажыл-агый эргелелиниң начальниги Ө. Ч. Кара-Донгак чамдык айтырыгларга харыылаан. Районда сельхозтехника салбырының ажылын экижидер, ында сагылга-чурумну күштелдирер, машина-техниканың ажылын чурумчудар дээш чамдык ажылдар боттанып эгелээнин ол айыткан. Чурттакчы чоннуң дузалал ажыл-агыйларында мал-маганыңң уксазын экижидер талазы-биле ажылды көдээ Советтер күүскомнарының идепкейи-биле кылып болурунуң аргалары барын ол демдеглээн.

Ажык чагаа хүнүнге өске-даа айтырыгларны сайгарган болгаш дарый шинтпирлеттинерн берге **айтырыгларны** тускай өөренип көөрү-биле чогуур органнарга шилчиткен.

АМЫДЫРАЛ ХАНДЫРЫЛГА, ХАРЫЛЗАА

Чоннуң амыдырал хандырылга министерстволуңуң харыысалгалыг ажылдакчылары: Н. Ф. Ситников, П. И. Голышев, В. А. Кагриманьян, Г. В. Ванхобин, районда амыдырал хандырылга комбинадының директору Б. Д. Хеймер-оол ажык чагаа хүнүнге келген бөлүк айтырыгларга харыылаарны берген.

— Бир хардан алды хар чедир чазылыг үрүглерга амыдырал хандырылга комбинадының даараныла чеги иштики хеп даштындан кедер чүвүрлерни даараап, үүге сатпазы? Ындыг чүвүрлерни райпо садыгларында садып турары база доктаамал эвес.

— Бичии үрүглер хевээ даарап турар бир бригада бар. Чагыгны күлээп ап турар. Чагыгзаанда, ону даараваазы билдингир.

— Национал хеп аймаан даарап турар бе?

— Бир эвес чагыгны киирер болза, ону күлээп алыр. Национал хеп аймаан будүрүп кылыры белен эвес. Ол ажылга дүржүлгалыг болгаш шевер кадрлар бир дугаар ээлчеге негеттинип турар. Оларны бедеткээри — министерстволуңуң кичээнгейинде. Өөредилге-будүрүлге комбинадында 90 кижи өөренип турар, оларның иштиңден алды кижи — Бай-Тайгадан районуң амыдырал хандырылга комбинадының шүтүмү-биле келген. РСФСР-ниң, Украинаның, өске-даа республикаларның хоорайларынче мергежил бедилери-биле даараныкчыларны база чорудуп турар.

Эрткен чылын национал хеп быжып база даараарының конкурстарын республиканың зоналарының аайы-биле эрттиргеи. Эң эки кылдыр даараан идик-хептиг демдеглээн, делгеп база турган. Чараш база аянышчылыг хеп даараар дээш комбинаттың ажыл-ишчилери соочунарның дүржүлгазын көрөнип турар.

— Ховар эттерни база хепгерни канчаар хүндап тураыл?

— Ол чижектиг мебельдерни, идик-хептерни тургускан хүнээлда ёзугаар районнуң бүгү суурларында хүлээп алышкын пунктуларынче чорудуп турар. Ол черлерниң ажылдакчылары, продукциянь чүрттакчыларга чагыг ёзугаар садып турар.

Барааннар аяа чыдып онаарын Н. В. Аникеева азаан.

Райкүүскомнуң иштики хереткер килдизиниң начальниги Э. М. Ижи автостанцияларга чогуур корум-чурумну тургузарынга милиция ажылдакчыларының үлүгү күштелдирерни айтып, шинтпирниң корум-чурумун быжыглаар талазы-биле айтырыгларга, чагааларга харыылаан. Милиция ажылдакчыларының адынга шүгүмчүлелдерни ол бүрүнү-биле хүлээп ап, чогуур түнелдерни үндүрүп, ындыг чүүлдерни болдурбазының хемчеглерни боттандырарын хүлээнген.

— Будүрүп турар идик-хептиң, бажың иштиниң эдилелиниң шынарын экижидери-биле чүнү кылып турарыл?

— Шынар комиссиязы, контроль болуу ажылдап турар. Оларның составында — дүржүлгалыг, ажыл-ишче харыысалгалыг ишчилер. База ол ышкаш Кызылдан, Амыдырал хандырылга министерстволуңдан, технологтар ай-айдап кээп, продукциянь шынарын шинтпирге чөрүшкек бодалдар тыптып келгени-биле чоннуң санал-оналын алыры-биле хуралга айтырыгны база катап тургускан. Арага аймаан сатпас дугайында шинтпир күштүг боон артканын ол дыңнаткан. Суурда чынар-бажыны доктаамал ажылдадыры-биле дарый хемчеглерни алырын совхоз директору аазаан.

— Бүдүрүп турар идик-хептиң, бажың иштиниң эдилелиниң шынарын экижидери-биле чүнү кылып турарыл?

— Шынар комиссиязы, контроль болуу ажылдап турар. Оларның составында — дүржүлгалыг, ажыл-ишче харыысалгалыг ишчилер. База ол ышкаш Кызылдан, Амыдырал хандырылга министерстволуңдан, технологтар ай-айдап кээп, продукциянь шынарын

Райониуң харылзаа белдиринге келген айтырыгларга харыыларын харылзаа белдиринің начальниги К. С. Монгуш берген.

— Тээлиниң Хову кудумчузунда солун-сеткүүл чедирилгези чүге эки тургустунмаанаыл?

— Бо талазы-биле таарымча чок фактылар турган. Чижээ, фамилиялары дөмей улустарның чагыдылгаларын солуштургулаан, солун-сеткүүлдер ай-шаанда четпейн турган. Ол четпестерни катаптавазы-биле хемчеглерни алган, бурүүдүлар-биле чүгааны профэвилел болгаш комсомол организацияларынга кылган.

База ол ышкаш телефон харылзаазының, харылзаанның өске-даа участоктарының дугайында айтырыгларга харыыларны К. С. Монгуш берген.

САДЫГГА ХАМААРЫШКАН АЙТЫРЫГЛАР

Райпо, оон чер-черде магазиннериниң, столовайларының ажылын улам экижидериниң дугайын чоп ...ер турар. Ажык чагаа хүнүнде керегдекчилер ниитилелиниң талазы-биле айтырыглар хөй келгеи. Анда харыылаан республиканың райпотребсоюзтуң киидис эргелекчизи Т. В. Клейменных, райпо баштаар черинин таргазы К. С. Чамбый-оол, райпо ажылдакчызы Б-Д. С. Хертек берген.

— Дапсы-Аксы суурга аъш-чем барааннары, маангыя во-таарыштыр санап каап болур. Ында озал-оидак чок болуруп, пассажирлерге эптиин бармдазалаан. Ынчангаш ону өскертири берге.

Кызыл-Даг чедер оруктуң байдалын автобус чоруурунга таарымчалыг кылдыр септеп кылып болза, чоннуң негелдезин хандырар апаар бис. А Кара-Хөлге чедер автобус маршрудуп ажыдары чоокку үеде болдунмас. Тээли — Кара-Хөл аразынга автобус айтырыш ам дээрезинде чүгле совхозтуң күжү-биле шинтпирлеп болур.

Кызылдың автовокзалының, Ак-Довуракты, Тээлиниң автостанцияларының ажылынга, пассажир хандырылгазының культуразынга хамаарыштыр шүгүмчүлелдиг хөй чагааларны, айтырыгларны ажык чагаз хүнүнге сайгарган. Ак-Довуракты, Тээлиниң автостанцияларының кассирлери билет садарда көрдүнмээн артык төлевирлерни пассажирлерден ап турарын тодаргай фактыларны айтып тура шүгүмчүлээн. Ол ышкаш автостанцияларның ажылдакчыларының аңгыда республиканың зоналарының аайы-биле эрттиргеи. Эң эки кылдыр даараан идик-хептиг демдеглээн, делгеп база турган. Чараш база аянышчылыг хеп даараар дээш комбинаттың ажыл-ишчилери соочунарның дүржүлгазын көрөнип турар.

— Ховар эттерни база хепгерни канчаар хүндап тураыл?

— Ол чижектиг мебельдерни, идик-хептерни тургускан хүнээлда ёзугаар районнуң бүгү суурларында хүлээп алышкын пунктуларынче чорудуп турар. Ол черлерниң ажылдакчылары, продукциянь чүрттакчыларга чагыг ёзугаар садып турар.

Барааннар аяа чыдып онаарын Н. В. Аникеева азаан.

Райкүүскомнуң иштики хереткер килдизиниң начальниги Э. М. Ижи автостанцияларга чогуур корум-чурумну тургузарынга милиция ажылдакчыларының үлүгү күштелдирерни айтып, шинтпирниң корум-чурумун быжыглаар талазы-биле айтырыгларга, чагааларга харыылаан. Милиция ажылдакчыларының адынга шүгүмчүлелдерни ол бүрүнү-биле хүлээп ап, чогуур түнелдерни үндүрүп, ындыг чүүлдерни болдурбазының хемчеглерни боттандырарын хүлээнген.

— Будүрүп турар идик-хептиң, бажың иштиниң эдилелиниң шынарын экижидери-биле чүнү кылып турарыл?

— Шынар комиссиязы, контроль болуу ажылдап турар. Оларның составында — дүржүлгалыг, ажыл-ишче харыысалгалыг ишчилер. База ол ышкаш Кызылдан, Амыдырал хандырылга министерстволуңдан, технологтар ай-айдап кээп, продукциянь шынарын

Райониуң харылзаа белдиринге келген айтырыгларга харыыларын харылзаа белдиринің начальниги К. С. Монгуш берген.

— Тээлиниң Хову кудумчузунда солун-сеткүүл чедирилгези чүге эки тургустунмаанаыл?

— Бо талазы-биле таарымча чок фактылар турган. Чижээ, фамилиялары дөмей улустарның чагыдылгаларын солуштургулаан, солун-сеткүүлдер ай-шаанда четпейн турган. Ол четпестерни катаптавазы-биле хемчеглерни алган, бурүүдүлар-биле чүгааны профэвилел болгаш комсомол организацияларынга кылган.

База ол ышкаш телефон харылзаазының, харылзаанның өске-даа участоктарының дугайында айтырыгларга харыыларны К. С. Монгуш берген.

МЕДИЦИНА, КУЛЬТУРА

«Шын» солун редакциязынга Бай-Тайга райондан келген айтырыглыг болгаш комудалдыг чагааларны редакцияның ажылдакчылары ажык чагаа хүнүнге эккелген. Оларның бирээзин Шуй суурнуң чурттакчызы Майны Сәңлек бижээн.

«Суурда участок эмнелгезин ажыттандаа бээр элээн үе эрткей. Ында аарыг кижилерге болгаш хеповажеңнерге божудулга ёзугаалдерни тускайлаан. Бо дээрге бистиң партия, хөзээвистиң чоннуң кадыы дээш сагыш салып келгеннинг бир кол хереглиг болур. Ынчалзажок эмнелгеге аарыг улуска тааримча чок үүрмекзээ болза, четпестер бар»...

Районнуң кол эмчизи Н. Х. Хертек үк чагаага хамаарыштыр мындыг тайылбырны берген:

— Авторнуң бижээн чүүлдерин шын. Эмнелге мебельдер болгаш хеп аймаа-биле четпес сандыртынган турган. Ажыктыңган четпестер эттиңгеи.

— Эмчи кижиниң аарыг кижилерге өөлдех-чөвүлеп хамаарылгазы, чылыг-чымчак чагыгсүмээн дүргеи сегиириңге хөлөөк дузалыг. Ритм төвүнүң чамдык эмчилериниң аарыг кижилерге өөлдех эвес чоруу кажан чидер ирги? Дүргеи ... за чедирер эмнелгениң эмчилери телефонаарга чамдыкта түтпайн-даа баргылаар. Оларның ажылы кижилериниң эдынына соңгаарлаттынмас, эмне дүргеи дуза чедирери-биле холбашкан болгай. Бо талазы-биле канзыг хемчеглер ажыктырар? Районда кораак диң эмчилери, эндокринолог чок. Тускай эртемниглерни кажан чорудуп бээр ирги?

— Дүргеи дуза чедирер черинің эмчилери дүн-хүн чок хондур ажылдап турар. Бо эмчилерге тургустунуп келгеи четпестерни болгаш коллективне чамдык эмчилерниң аарыг кижилерге өөлдех эвес кажагай ажыктыг эмчи чөвүлелиниргеи сайгарып келдивис. Кадыг камгалал министри Н. В. Сиңыг аарыг ...килериниң Ах-Довуракта карак, диш эмчээр эмчилерже бижиктен берип чорударын айтканын ыңнадып, республ. кадай чылаа чөнгыс-даа катаа мындыг тускай эртемниглер кээп турарын дараазында баргаш база дуглуржурун районнуң кол эмчиге даазаан.

Ажык чагаа хүнүнге күлүтура албан черлериниң талазы-биле айтырыглар база бар болгаш. Маңаа хамаарыштыр редакцияда эккелген чагааларның бирээзи бо: «Көдээ Культура бажыңының кышка белеткеп кошкак. Культура одаанын шаблазы будуттунмаан, соңгалары чедир шилдеттинмээн, эжиктери база чыдыглаттынмаан. Одалга системазының котельнаязын кышка удур септээри үттундургаш. Эттулар чүүл курлавырлары тургустунмаан. Ол четпестерни чайладырыгга дузалажыры Шуй суурнуң болук чурттакчылары редакциядаа дээн».

Ол чагаага хамаарыштыр тайылбырны райкүүскомнуң культура киидизиниң эргелекчизи А. С. Дембирел берген:

— Чагаада айттынган четпестер шын. Оны чайладырыбиле тус черге хурал кылып, сайгарылганы кылган. Четпестер болдунар шаа-биле ...геи. Амгы үеде көдээ Совет күүскому Культура бажыңының ажылын хайгаралга алган. Совхозтуң улусчу дружиналар чөвүлелиң эде тургускан.

СЭКП райкомунуң бирги секретары **А. С. Дембирел** ажык чагаа хүнүн түнеп туоа, тургустунган айтырыглар-ның, олар чоннуң амыдыралының, районнуң социал-экономиктиг хөгжүлдезиниң кайдыг-даа аспырынга хамаарыштыр турары хамаан чоккө чугула амыдыралды ужур-дузалыг боон турарын демдеглеп, олар-

Ажык чагаа хүнүнден материалдарны «Шынның» тускай корреспондентилери А. Оксур, М. Саая, С. Чооду белеткээн.

БӨМБҮРЗЕКТИҢ СУДАЛЫ

КНО-НУҢ ЭЭЛЧЕГЛИГ СЕССИЯЗЫНГА

НЬЮ-ЙОРК. СЭТА-ның корр. В. Чернышёвтүң дамчыткаңы болза: КНО-нуң Кол Ассамблеязының сентябрь 17-де Нью-Йоркка ажыттынар 40-гы сессиязы амгы үениң эң чугула 143 айтырыгларын чугаалажып көөр.

Гитлержи фашизмни ашкан Тиилелгениң 40 чылын болгаш Каттышкан Нациялар Организациязын тургускаңындан бээр дөртен чыл оюн демдеглээр чылда болур ол сессияның хүн айтырыында киирген чугула үүлдерге тайбыңы болгаш улустарның айыл чок чоруун быжыглаарының, ядролуг айыл-халаптың кыжаның узутказарының, космос делгемин чепсеглээрин болдурбазының, ядролуг чепсекти эңдере бүдүрени кызыгаарлаарының болгаш соксадырының, ядролуг шенелделерни хоруурунуң айтырыглары кол черни ээлеп турар. Ол айтырыгларны делегей ниитилежилгезинге чугаалажыры-биле дыка хөй көзүл эгелеп турар к...үнелериниң деткээни Совет Эвилелиниң, өске-даа социалистиг чурттарның саналын ёзугаар киирген. ●

КНО-нуң ээлчеглиг сессиязы ол ышкаш делегейниң «изиг черлериңде»: Төп Америкада, Чоокку Чөөн чүктө, Африканың Мурнуу чүгүнде болган Вашингтоннуң күрүше терроризминиң политиказын чоруткаш, чарлаттынмаан дайынарны кылып, аңаа таарымча чок суверенниг чазактарны дүжүр октаарын оралдажып турары өске-даа районнарда байдалды база аналиэтеп көөр.

Барыын чүктүң чорудуп турары экономиктиг политиказыңга кызамдаткан хөгжүүн эгелеп турар дыка хөй күрүнелериниң экономика талазы-биле нарын байдалы делегейниң ол организациязын дүвүредип турар. Аңаа холбаштыр ССРЭ-ниң саналын ёзугаар КНО-нуң хүлээп алганы колония чурттарга болгаш улустарга хамаарышпас чоруктуу тыпсыр дугайында декларацияны бүрүнү-биле боттандырарының оруктарынга хоп шаптыктаашкын боон турар даштыкы экономиктиг, шериг болгаш өске-даа бөлүктериниң үүлгедишкиннерине хамаарышкан айтырыгларны сессияга чугаалажыр деп турар. КНО-нуң Кол Ассамблеязының 40-гы сессиязының үезинде ол төөгүлүг ...умелтиин хүлээп алганындан бээр 25 чыл болганын демдеглээр.



Улусчу эрге-чагырганың чылдарында Куба кадык камгалалының талазы-биле улуг чедишкиннерни чедип алган. Муң-муң кижилеңниң амы-тыныг хорадып турган малярия болгаш өске-даа халдавырлыг аарыгларның үези шагда эрткен. Хөй адырлыг эмнелгелер, поликлиникалар база өске-даа медицина албан черлери Хосталга ортулуун узун назылыг чурттакчылыг 15 чурттуң саныңче кирер арганы берген. Куба хамаатыларның кадыын 20 муң эмчилер камгалап, хайгаарап турар.

ЧУРУКТА: Гаванада Амейхрес алышкылар аттыг клиника-хирургия төвү.

(СЭТА).

ДЭЭРБЕЧИЛЕРНИ СУДТААН

КАБУЛ. (СЭТА). Афганистанның Балх можузунуң төвү Мазари Шариф хоорайга революстуг тускай судтуң үнүшкүнүүр сессиязы боон, аңаа контрреволюстуг дээрбечи бөлүктериниң 11 кежигүннериниң үүлгеткен хереткерин көргеи. Оларны күрүнеге удур үүлгедишкиннерни, эрге-чагырганың чөгүүр органнары, ажылагый, будүрүлге черлери бүгү чүүлдерни кылырын бүзүреткен болгаш оларны тускай хынаалдага алган турарын айыткан. Чоо-биле харылзаанның, оон негелде-хереглелдерниң тода билип алырының, четпестерни илередип, оларны эдерилиң оруктарын дилеп тывары-ның дээштиг аргазы болур ажык чагаа хүннерни районга моон соңгаар-даа планнап, эртиреринин чугулазын демдеглеңиннең, ажык чагаа хүнүнге с...-оналын киирип, идепкейлиг киришкен черге өөрүп четтиргенин ол илереткеп.

ЛИВАН ПАТРИОТТАРНЫҢ СОГУУ

БЕЙРУТ. (СЭТА). Ливанда бодунуң шеригларының чидирин оларны «эң-не айыл чок районнарже» үндүрер арга-биле кызырар дээн израиль командылалдың планнары долузу-биле буурап дүжүп турар. Ливан патриоттар эжелекчилерге өлүмнүг согуушкуннарны таварыштырып турар. Сөөлгү хүннерде партизаннар «Мурнуу Ливанның шерии» дээр бөлүктүң командылакчызы Лахадтың хууда төөгүлекчизи турган израиль полковниги өлүргеи. Оон мурнунда удурланыышкын дайынчылары бир израиль майорну узуткаан, элээн хөй солдаттарны балыглаан.

ҮҮЛГЕДИИШКИННЕР ҮРГҮЛЧҮЛЕВИШААН

ДЕЛИ. (СЭТА). Индияның Джамму болгаш Кашмир штадындан дүвүрээниниг медээлер кээп турар. «Таймс оф Индиа» солуниуң дыңнатканы-биле алырга, Джамаат-и-Исламы болгаш Джамаат-и-Тулба дээр пакистан ёзунуң сепаратты организацияларындан бүтүн-дүлүг үүлгедишкиннерни соксадырын болгаш араб черлерни хостаарын шыңгыы негеп турар. Эль-Бира хоорайда, дескен палестиннерниң Аль-Амри база Ад-Духейша дээр Иордан хемнин Барыын эриинде лагерьлеринде, а ол ышкаш өске-даа чурттакчылыг черлерде комендант шагын доктаатка. Палестиннерниң аразындан чамдык кижилерни тудуп хоруглаан.



ЧУРУКТА: израиль хингыылчыларның Ад-Духейша лагерьниң кудумчуларында чоруп турарлы.

АП—СЭТА-ның фотозу.



ТАЙБЫҢ АЖЫЛ-ИШТИҢ ИДЕГЕЛДИГ КАМГАЛАКЧЫЛАРЫ

Сергей ГОРШКОВ, Совет Эвилелиниң Флот адмиралы, Шериг-Далай Флодунуң кол командылакчызы — ССРЭ-ниң камгалал министриниң оралакчызы

Ажылчы чоннарыңң революсчу чаалап алышкынчыларын камгалазары — чугула, эң кол чүүлдериниң бирээзи. Революция бүрүзү бодун камгаланып шыдаар ужурлуг дээрзин В. И. Ленин чугаалап чораан. Октябрьның социалистиг Улуг революциязындан төрүттүнген, ажылчыннарның болгаш тараачыннарның күрүнезиниң даштыкы политика талазы-биле баштайгы документилериниң бирээзи болза, делегейниң бирги дайынының киржикчилери чүрттарның чонунга болгаш чазактарынга кыйгырыг болган. Дайын чорудулгаларын соксадыр болгаш тайбың чүгаалажыышкынарны эгелээрзинче ында кыйгырып турар. Ынчан ол кыйгырыг хүлээп алдынмаан. Ооң-биле чергелештир империалистиг чүрттар мурнуңга мындыг сорулганы салган: Совет эрге-чагыргаңы канчал-даа тургаш үзуткаар, капиталистиг тургузугну катап тургузар. Ол сорулгаларны боттандырары-биле олар иштики контрреволюцияның күштеринге бүгү талалыг дузаны чедирип, Советтерниң аныяк республиказынга удур боттарының шеригларын чоруткан.

Иштики болгаш даштыкы контрреволюцияның шаап халдаашкынарын ойтур шавазында, революсчу чаалап алышкынарны камгалазарынга үүле күштүг, эки чепсегленген болгаш доктаамал тургустунган шериг херек турган. Ындыг шеригни тургузар дээш В. И. Ленинге удуртказ Коммунистиг партия болгаш Совет чазак бүгү-ле үүлдерни кылган. Ажылчыннарның болгаш тараачыннарның делегейде баштайгы күрүнезини боой тудар дээш шенээшкин бүрүнүбиле бүстүп дүшкен.

Партияның болгаш чонуң кичээнгейинге, сагыш салыышкынынга чалгыыалган Совет Армия болгаш Шериг-Далай Флоду бодунуң хогжүлдезиниң үезинде күүлүг күш апарган, патриотчу болгаш интернационалчы хүлээлгезин кезээде күүседип шыдаарын көргүскен. Советтер чүрттунуң камгалалын ок-чемзектиң күжү-биле хынаар дээш, ылангыя ооң Ыраккы Чөөн-чүкте кызытаарын 1929, 1938 болгаш 1939 чылдарда хынап турган империалистерниң чимзенииишкиннерине удур чаныш-сыяыш чок согугларны олар берген. Диштеринге чедир чепсегленген агрессорлар-биле сегиржип алышкынарга Кызыл Шериг болгаш Шериг-Далай Флоду кезээде тиилекчи болуп үнүп турган.

Ынчалза-даа совет улуска болгаш ооң Чепсектиг Күштеринге эң каржы шылгалда — немец-фашист агрессорларга удур Ада-чүрттүң Улуг дайыны болган. Ол тиилелгени чедип алыры-биле совет улус бүгү күжүн үндүрүп, социалистиг тургузугуңуң экономиктиг, социалдыг, политиктиг, идеологтуг болгаш шериг күштерини үлдүрген. Совет Чепсектиг Күштер империалистиг эң күштүг армияның шаап халдаашкыныы чылча шапкан болгаш гитлержи Германияны, ооң эвилелчилерин бүрүн бууражкынга чедирген.

Дайыныың баштайгы хүнеринден эгелээш, совет шериглер дайзынга шыңгыы удурлажыышкыны көргүзүп, ооң хыдыкчы дивизияларын чылча шаап, маадырлыг чорукту кылганнар. Дайзынның бүгү күжүн камгалал тулчуушкуннарга сандараткаш, Совет Армия шавар халдаашкынче кирген. Олар немец-фашист шеригларын Москва чоогунга, ооң соонда Сталинград чоогунга, Курскиге, Днепрге чылча шаап, фашист Германияның кол күжүн узуткаан. Стратегтиг инициатива бүрүнү-биле совет шериглериң талазынче шилчээн болгаш дайынның төнчүзүнге чедир ынчаар арткан.

Совет Чепсектиг Күштер стратегия талазы-биле дыка шыырак шаап халдаашкынарны кылган соонда, фашист агрессорлары совет черден үндүр сывырган. Ол тулчуушкуннарга тиилелге болза, Австрияның, Албанияның, Болгарияның, Венгрияның, Норвегияның, Румынияның, Чехословакияның, Югославияның чонунуң фашист коалициязын бүрүнү-биле хосталырынга улуг рольду ойнаан.

Совет Армия-биле чаңгыс ай дайынчы одуругга Шериг-Далай Флоду дайынның бүгү дургузунда чаалажын келген. Тиилелгени чедип алырынга ооң киирген үдүг-хүүзү улуг. Бистиң флодувус Баренцово Балтий болгаш Кара далайларга дайзынга аар согугну чедирген болгаш күргаг чер шериглериниң стратегтиг халдаашкынарының чедиишкинин чылча шаап, маадырлыг чорукту кылганнар. Дайзынның бүгү күжүн камгалал тулчуушкуннарга сандараткаш, Совет Армия шавар халдаашкынче кирген. Олар немец-фашист шеригларын Москва чоогунга, ооң соонда Сталинград чоогунга, Курскиге, Днепрге чылча шаап, фашист Германияның кол күжүн узуткаан. Стратегтиг инициатива бүрүнү-биле совет шериглериң талазынче шилчээн болгаш дайынның төнчүзүнге чедир ынчаар арткан.

Совет Чепсектиг Күштер стратегия талазы-биле дыка шыырак шаап халдаашкынарны кылган соонда, фашист агрессорлары совет черден үндүр сывырган. Ол тулчуушкуннарга тиилелге болза, Австрияның, Албанияның, Болгарияның, Венгрияның, Норвегияның, Румынияның, Чехословакияның, Югославияның бууражкынга чедирер деп чүвени бадыткаан.

Коммунистиг партияга баштаткан болгаш сорук киргэн совет улус чүүле бодунуң Төрээн чуртунуң ат-алдарын, хосталгазын болгаш хамаарышпас чоруун камгалап алган эвес, а бүгү кижи төрелгетенинң фашистиг дарлалдан хосталырынга шинтпирлиг рольду ойнаан. Дайынның чорудулгазы болгаш ооң төнчүзү — Совет Социалистиг Республикалар Эвилели кажан-кезээде быжы-биле тургустунганы база катап көргүскен дээрзин СЭКП ТК-ның Чиигине секретары, ССРЭ-ниң Дээди Советиниң Президиумунуң Даргазы эш К. У. Черненко чугаалаан.

Совет Эвилели — тайбың чурт. Ооң Чепсектиг Күштери кажан-даа кымга-даа кыжаамаан, өске күрүнелерге болгаш улустарга удур кажан-даа хылыш арыннарны кирер бижээн. Олар болза совет улустуң тайбың күш-ажылының камгалалында, социалистиг чурттарның күзелсоруунуң камгалалында туруп турар.

АКШ-ка болгаш НАТО чурттарынга баштаткан империализмниң реаксылыг күштери социализмни боо-чепсектиң күжү-биле үзуткаар, бомбурлектиг кырынга боттарының ёзу-чурумун тургузар деп бодал турарлар. Ам делегейге улуг кыжанышкынны АКШ-тың милитаристиг даштыкы политиказының угланышкынны чорудуп, дайын чорударынга белеткелге шериг чарыгдалдарын калбай-биле өстүрүп, боочепсектиң чаа-чаа хевирлерин тургузуп, ооң иштинде космоска дайын чорударынга дерегзээр чепсекти чогаадып алганнар. Олар ССРЭ-же болгаш аку-дуңма социалистиг чурттарже үглаан ортумак ыракшылдың ракеталарын тургускан болгаш Совет Эвилелиниң кызыгаарының чоогунда чаа-чаа шериг базаларын түдүп тургузуп турарлар. Бо бүгү үүлдер болза тайбыңга улуг кыжанышкынны болдуруп турар-дыр.

Мындыг таварылгаларда бистиң Коммунистиг партиявыс болгаш Совет чазаавыс коммунистиг тургузуушкунуун улуг планнарын күүседиринче бүгү күштү угландырбышаан, тайбың дээш, улустарның айыл чок чоруу дээш демиселди чоруткан. Совет Чепсектиг Күштериниң сүү-күжүн улам бижыглаар, Совет Чепсектиг Күштериниң сүү-күжүн улам бедидеринин талазы-биле харын хемчеглерни ап турар.

Социализмни болгаш тайбыңны камгалаарынга кол үүл болза, Совет Армияның болгаш Шериг-Далай Флодунуң Варшава Керээзиниң Организациязында бактаан турар социалистиг чурттарның армиялары-биле кады дайынчы чаңгыс ай турушка туржуп, ол айтырыгларны кады шиитпирлээри болур.

(ПМА).

МЯЧИЛИГ ХОККЕЙГЕ МАРГЫЛДАА

Районуң школачыларының арасында мячилиг хоккейге маргылдаа болуп эрткен. Анаа барык үүе ажыг аныяк күш-культурчулар киржип, күжүн шенешкен. Маргылдааның бирги черни Эрзин ортумак школазының аныяк хоккейжилери эзээн, Кызыл-Сылдыс сес чыл, Бай-Даг ортумак школаларының ыш командалары маргылдааның ийиги, үшкү черлерин үлешкен.

* * *

Республиканың зона аайы-биле мячилиг хоккейге маргылдаазының киржикчилери командалар—Эрзин районуң болгаш Кызылдың автоорук техникумунуң хоккейжилериниң ужуражылга маргылдаазы Эрзин суурга болуп эрткен. Шаалдың ээлери оюнуң баштайгы минуталарындан-на эгелеп, улурланыкчыларын мурнап, ужуражылганың бирги чартыын 4:1 сан-биле ойнап алган. Оюнуң ийиги чартыында автоорук техникумунуң командазы күжүн мөөнеп, аштырыышкын чок ойнаар соруулганы салза-даа, саны четпейн барган. Ужуражылга оюн 7:4 санныг болуп, Эрзин районуң хоккейжилериниң тиилелгези-биле доозулган.

Д. ДАМБА-ХУУРАК.

ТЕЛЕВИДЕНИЕ

ФЕВРАЛЬ 22-ДЕ

БИРГИ ПРОГРАММА

МОСКВАДАН

8.00 — «Ye». 8.55—Эртенги гимнастика. 9.10 — «Долг». Уран-чечен телефильм. 10.30 — Концерт. 11.00 — «Батальонар от ажыдарын иеген тур». Уран-чечен телефильмиин 4-ку сериязы. 12.05—12.10 — Телемедээлер.

14.15 — Телемедээлер. 14.35 — Совет Армиязын болгаш Шериг-Далай Флодуңуп хүнүнге үткуштур дамчыдылга. 15.35 —«Москва чоогунуң кедээзинин бөгүнгү болгаш даартагы хүннери». 16.05 —Улустуң аялгалары. 16.15 — Сээн ленинчи библиотекан. В. И. Ленин — «Америк ажылчыларга чагаа». 16.45 —Док. фильм. 17.45 — Телеочерк. 18.00 — Буратиновчу делегелгези. 18.30 — Док. фильм. 18.45 — Бөгүн делегейде. 19.00 — Киножурнал 19.10 — Концерт. 19.35 — «Дем каттыжылгазы». Тележурнал. 20.05 — Концерт. 21.00 — «Ye». 21.45 — П. Лумумба аттыг Улустарның найырал-ғ университеттиң 25 чыл оюнга тураскаатказ концерт. 23.20 — 23.35 — Бөгүн делегейде.

ИЙИГИ ПРОГРАММА

МОСКВАДАН

8.00 — Эртенги гимнастика. 8.15 — Док. фильм. 8.35: 9.35 — География. 8-ки класс. 9.05: 13.10 —Англи дыл. 10.05 — ПТУ сургуулдарыга. Нийти биология. 10.35: 11.40 — Тоогу 7-ги класс. 11.05 — Н. Грибачёвтуң шулуктери. 11.10 —Эртем-тайылбырлыг фильм. 12.10 — М. Ю. Лермонтов. 8-ки класс. 12.40 — Физика. 10-гу. класс. 13.40— Ф. Шопен. 14.10 — Эртем-тайылбырлыг фильм. — «Сула—тундра хеми». 14.25 — Муса Джалильдиң шулуктери. 15.10 — 15.15 —Телемедээлер.

18.00 — Телемедээлер.

КЫЗЫЛДАН

18.20 — Чыганың телесту-диязының дамчыдылгазы. 19.10 — Телемедээлер. 19.20 — «Азия төвү». 19.50 —Чарлалдар, реклама.

МОСКВАДАН

20.00— «Тамчыктыг удунар, чаштар!».

КЫЗЫЛДАН

20.15 — Соңгулдалар хүнүнге тураскаткан литературамузыкалыг дамчыдылга.

МОСКВАДАН

21.00 — «Ye». 21.45—23.20— «Хүн бүгүдеге чырыыр». Уран-чечен фильм.

АГААР

Республикага шөкар булуттаар, чамдык черлерге быскан хар чаар. Хат кошкак. Дүне агаарның температуразы 38—43, чамдык черлерге 26—31 градус соор. Хүндүс 22—27, чамдык черлерге 14—19 градус соок болур.

Кызылга чуга булуттаар, хат кошкак. Дүне агаарның температуразы 41—43, хүндүс 25—27 градус соор.

Редактор В. С. ШАРАВИЙ.

ЧАРЛАЛДАР

Кызылдың аъш-чем бараанарының садыы дараазында адреседе 0,5 литр ишкер шил саваларыңы болгаш европутылкаларны хүлээп ап турарын дыңнадыр турар:

№ 1—Оюн Күрседи кудумчузунда 135, № 37 магазин чанында.

№ 6—Калинин, 13, № 46 магазин чанында.

№ 2—Каа-Хем, 52, № 15 магазин чанында.

№ 3—Дружба, 221, № 13 магазин чанында.

№ 4—Пушкин, 2, № 34 магазин чанында.

№ 5—Калинин, 10 «а», № 5 магазин чанында.

№ 7—Ленин, 42, № 20 магазин чанында.

Декабристер кудумчузунда № 13 бажында.

Семиряшкий кудумчузунда 77 бажында болгаш дараазында магазиннерде:

№ 2—Титов, 6.

№ 13—Дружба, 221.

№ 14—Северная, 32.

№ 15—Каа-Хем, 52.

№ 19—Трудовая, 8.

№ 20—Ленин, 42.

№ 22—Кирпичная кудумчузунда.

№ 29—Шевченко, 113.

№ 35—С. Тока кудумчузунда.

№ 37—О. Күрседи, 135.

№ 38—Кечил-оол, 69.

№ 40—Кочетов, 94.

№ 42—Дорожная, 4.

№ 43—Беспалов, 19.

№ 44—Гранитная, 4.

№ 46—Калинин, 3.

№ 56—Маяковский, 27.

Арага саваларын хүлээп алыр автомашиналар дараазында график ёзугаар ажылдап турар:

Неделя хүннери	Автомашиналар турар черлер	Ажылдаар шактары
Вторник	№ 20 магазин чаны, Ленин, 42	11—13 шак, 16—19 шак
Среда	Уруглар магазининиң чаны, Кочетов	11—13 шак, 16—19 шак
Четверг	№ 45 магазин чаны, Калинин, 13	11—13 шак, 16—19 шак
Пятница	Ада-чүрттүң Улуг дайыныың киржикчилериниң бажыңының чаны, Кечил-оол, 7.	11—13 шак, 16—19 шак
Суббота	Интернациональная, 6	11—13 шак, 16—19 шак

Хоорайның чурттакчыларының шак үезин камзазары-биле Кызылдың аъш-чем бараанарының садыы шил саваларыны баш удур кылган чагыг ёзугаар шуут бажыңнарга барып хүлээп алырын бир-ле дугаарында организастаан.

Чурттакчылардан чагыгларны ап турар адреси: Октябрь кудумчузу, 29, телефон № 2-16-13. Чагыгны күүседир хуусаазы—2-3 хонук. Чагыгны 100-тен эвээш эвес шил бар болза, хүлээп алыр. Чагыкчы-биле дугурушкаш хүнүү болгаш шакты ёзугаар барып хүлээп ап турар.

Бүгү-ле билдинмейн барган айтырыгларны тодарадырда болгаш айттынган магазиннерге арага шилин хүлээп алырындан өйтаалаан таварылгада дыңнадыр телефон дугаарлары:

2-34-22 — садыг черинин директору.
2-35-71 — директорүүң оралакчызы.
2-34-32 — садыг кылдызы.
2-17-94 — оргкилдис.

КИНО

ФЕВРАЛЬ 22-ДЕ

«НАЙЫРАЛ»: «Наследство» 9.30, 11.20, 13.10, 15.00, 16.50, 18.40, 20.30 (узаткан) шактарда.

«ПИОНЕР»: «Рыцари Черного озера» 9.30, 11.00, **«Точка отсчёта»** 13.00, Киноклуб **«Подросток и закон»** 15.00, **«Укрощение строптивого»** 17.00, 18.50, 20.40 шактарда.

«КАА-ХЕМ»: «Я и весь класс» 11.00, 14.30, **«И прекрасный миг победы»** 15.30 (узаткан), 17.30 (узаткан), 19.30 (узаткан) шактарда.

«ВОСТОК»: «Легенда о любви» (2 сериялыг) 14.30, 17.20, 20.00 шактарда.

«ЕНИСЕЙ»: «Печальная повесть любви» 18.00, 20.00 шактарда.

ДАЙЫНЧЫ КЫЗЫЛ ТУККА ДЕҢНЕЖИҢЕР!

Бүгү совет чон партияның XXVII съездизинге, Ада-чүрттүң Улуг дайынынга Тиилелгениң 40 чылынга болгаш стахановчу шимчээшкинниң 50 чылынга уткуштур бедик кедүрүүшкүнүүр ажылдап турар. Совет киживириң чагай чаңчылдарынга аныяктарны киживидиринге революцияның, дайынның, күш-ажылдың хөочүнарын хаара тудуп турар. Тиилелгениң 40 чылынга тураскаатказ «Тиилелгениң туктарынга деңнежиңер!» деп комсомолчу шимчээшкин чүртте эгелээн. Ооң кол сорулгазы — эрес-маадыр патриотчу ажылды аныяктар ортузунга улам күштелдиреринбиле дайынчы алдарның тураскаалдыг эдилели — шериг кезектериниң, каттыжышкынарының Ада-чүрттүң Улуг дайынының чылдарында дайынчы алдарга бүргеткен туктарын тыпсып, анаа ёзулалды бээри.

Совет Эвилелиниң Маадырлары Чүргүй-оол Намгаевич Хомушкунуң, Михаил Артёмович Бухтуевтиң тулчуп чораны шериг кезектериниң дайынчы туктары бистиң республикада чедип келген. Совет Эвилелиниң Маадыры Ч. Н. Хомушкунуң турганы шериг кезээниң дайынчы тугун ооң төрүттүнген чери Барыын-Хемчик районга, а Совет Эвилелиниң Маадыры М. А. Бухтуевтиң кезээнин дайынчы тугунуң эстафетазының ажыдыышкынын Каа-Хем районга байырлыг байдалга эгелээн. Дайынчы туктар ол районнардан эстафетанын стардыи алган, республиканың күш-ажылчы коллективтерин эргиир.

Совет Эвилелиниң Маадыры Ч. Н. Хомушкунуң турганы шериг кезээниң дайынчы тугун Ак-Довурак хоорайда В. И. Ленин аттыг «Тыва дагдуг» комбинатка, ооң өскен-төрээн чери Хөнделен суурга база Кызыл-Мажалыктың школаларынга, комсомолчу-аныяктар коллективтеринге чедирип, байырлыг байдалга митингилерни эрттирген.

«Тиилелгениң туктарынга деңнежиңер!» деп Бүгү-эвилелдиң шимчээшкинниңе турасказаткан неделяның байырлыг ажыдыышкыны чоокта чаа Бай-Тайганың Тээли суурга болган. Аңаа ол черниң школаларының эки болгаш кончуг эки өөредилгелиг өөреникчилери база күш-ажылчы коллективтериң мурнакчылары киришкен. Чыылганнар холдарында «СЭКП-ге алдар!», «Тайбың», «Кым-даа, чүү-даа уттундурбаан», «Тайбыңның совет Программазын —амыдыралга боттандыраалыңар!» деп кыйгырыглыг лозуңнар, плакаттар туткулаан. В. И. Ленинге тураскаал чанынга чыылганнарны шериг-патриоттуг ырлар, хөглүг хөгжүмүнүү хей-аът киирген. Дараазында партия, совет ажылдакчылар, күш-ажылдың болгаш дайынның хоочунчары В. И. Ленинге тураскаалга гирляндыларны эккеп салган. Ооң соонда байырлыг митингини ВЛКСМ Бай-Тайга райкомунуң бирги секретары А. А. Сат ажыткаш, ВЛКСМ Барыын-Хемчик райкомунуң бирги секретары В. Ч. Күжүгетке сөс берген.

— Бүгү-эвилелдиң «Тиилелгениң туктарынга деңнежиңер!» деп шимчээшкинниң эстафетазын хүлээп ап турарыңар дээш районнуң комсомолчуларының болга— аныяктарының мурнуңдан байыр чедирдивис. Ада-чүрттүң Улуг дайынынга совет улустуң Тиилелгезинин 40 чылынга чедиишкинниг ужуражыры-биле районнуң комсомол организациялары ажыл-ишин идепкейжиттеп, 30 ажыг кызыл иштилер Ада-чүрттүң Улуг дайынының киржикчилерининг, эки турачыларының дайынчы оруу-биле чоруп, чаа-чаа ажылдар-биле танышкан. Районнуң комсомолчу аныяктары Совет Эвилелиниң Маадыры Хомушку Намгаевич Чүргүй-оолдуң тулчуп чораның 52-ги Армиязың Кутузов болгаш Богдан-Хмельницкий орденниг Умнаның Кызыл туктуг 25-ки танк полугунуң дайынчы Кызыл тугунуң эстафетазын чедиишкиниг эрттирерин күзедивис.

Байырлыг митингиге Ада-чүрттүң Улуг дайынының киржикчизи А. С. Адыгбай, СЭКП Бай-Тайга райкомунуң секретары К. Н. Хертек, Тээли орта школаның 7 «г» классының өөреникчизи Айлана Салчак болгаш өскелер-даа чүве чугаалаан.

— Совет Эвилелиниң Маадыры Ч. Н. Хомушкунуң тулчуп чорааны шериг кезээниң дайынчы тугун районнуң комсомолчулары болгаш аныяктары чедиишкиниг ажыл-ижин, өөредилгези-биле уткаан. Шуй болгаш Кызыл-Даг ортумак школаларының өөреникчилери музейге экспонаттарны немевишаан, шинчилел ажылдарын уламчылап турар. Дайын киржикчилеринге комсомолчуларның шефтээри чаңчыл болуп берген. Эрткен чылын район төвүнүң организациялары Тайбың фондузунче 1090 рубльди шилчиткен.

— Ада-чүрттүң Улуг дайынынга совет улустуң Тиилелгезинин 40 чылынга болгаш стахановчу шимчээшкинниң 50 чылынга чедиишкиниг ужуражыры-биле комсомолчу-аныяктар коллективтериниң арасында социалистиг чарыш нептерээн. Аныяктарның болгаш студентилериниң Москвага болур XII Бүгү-делегей фестивалынга киржир эргени чедип алыры — ооллар, кыстарның алдарының херээ. Комсомолчулар, аныяктар субботниктерге үргүлчү киржин, ажылдаан акшазын фестиваль фондузунче шилчидип алган. Анаа районнуң төп эмнелгезинин, «Кара-Хаа» совхозтуң комсомолчу-аныяктары болгаш Кызыл-Даг ортумак школаның комсомолчулары, өөреникчилери идепкейлиг киришкен — деп, ВЛКСМ Бай-Тайга райкомунуң бирги секретары А. А. Сат митингиге демделгээн.

Дайынчы Кызыл тук комсомолчу-аныяктарының Ээр-Хавак сүт-бараан фермазынга, Бай-Тал, Шуй, Кызыл-Даг суурларының мурнакчы коллективтеринге дараазында хүннерде эргээн. Ол-ла тук бо хүннерде Дапсы-Аксы суурнуң комсомолчу-аныяктарынга чеде бээр.

Кызыл туктуң эстафетазын февраль 26-да Өвүр районга дамчыдып бээр.

С. ЧООДУ.

Бай-Тайга район.

ФРИДЕРИК ШОПЕН— ЭҢ УЛУГ ПОЛЯК КОМПОЗИТОР

Төрүттүнгенинден бээр 175 чыл болганынга



Фридерик Франциишек Шопен 1810 чылдың февраль 22-де Варшава чоогунда Железявая Воля деп черге төрүттүнген. Ооң аазазы Никола Шопен француз эмигрант 1794 чылда Польшага болган тура халыышкынның киржикчизи. Ол тура халыышкын бастырган соонда Никола Шопен Польшага француз дыл башкылап эгелээн. Удаваанда ол ат-сураглыг башкы чаргаан. А композиториуң аазазы — Юстына Кшижановская хоозурап калган поляк дворян өг-бүлеге төрүттүнген.

Фортепьянога ойнаарынга ону эң-не баштай улуг үргазы Людвики өөреткен. 1817 чылдан эгелеп ол музыканы чогаадып эгелээн. Ооң соонда бир чыл эрткенде Варшавага бир дугаар концертин көргүскен. Ол үеден эгелеп-ле Шопенниң ат-алдары алгаан. 1826—1829 чылдарда Шопен Варшаваны Кол музыка школазының музыка теориязының талазы-биле долу курузун доозкан. Ф. Шопен бүгү талазы-биле сайзырагай, садымчаанныг боон төрүттүнген. Ол шүлүк бижириниге, чуруурунга, танцылаарынга, шин ойнаарынга ынак болгаш ажок шимченгир, хөглүг аажы-чанныг чораан. Студент чылдарында ол Варшаваның мурнакчы интеллигенциязы-биле болгаш революсчу хөөнүг аныяктары-биле чоок турган. Төрээн чуртун эргип, аян-чорук кылырынга ол ажок ынак чораан. Берлинниң, Венаның сценазынга бодунуң чогаалдарын чедиишкинниг-биле күүседип, «кайгамчык пианист болгаш композитор» деп чонуң үнелелин чаалап алган.

1830—1831 чылдарда Венага болган тура халыышкын соонда Шопен төрээн чуртунче эзээ келбээн. Ол тура халыышкынның эзинин сингген, ооң-бастырганы-биле холбашкан баштайгы балладазын, сураглыг «Революсчу этюдун» ынчан чогааткан.

Польша улустуң улуг композитору Фридерик Шопен делегей культуразының төөгүзүнге чүгле кайгамчык музыкант боон эвес, харын төрээн чуртунуң культуразының национал онзагай чоруу дээш демиселчи боон киргеп. Бодунуң күүседикчи болган чогаадыкчы талантызы-биле национал уран чүүлдү ол бедик чаан деңнелче көдүргеп. Ооң чогаадыкчы ажыл-херээ польша чонунуң амыдыралы-биле сырый холбаалыг, төрээн чуртунга ол бодунуң эң эки дээш чогаалдарын тураскааткан.

Шопенниң Варшавага турган үези чогаадыкчы бедикларика, чаагай сеткил болгаш сагыышсыраашкын-биле онзаланып турар. Парижке ажыламыдыралыны үезинде чогаалдарында маадырлыг овурхевирлер колдаан. Ол чогаалдарының үл темазы — патриотчу чүткүлдү болгаш идегелди алган ырлаары. Чамдык чогаалдардан ангыда композиторнуң ажылдарының хөй кезии фортепьянога күүседиринге бижиттинген. Төрээн чуртунга кызыгаар чок ынакшыл, кижизит чорук, революсчу чүткүл ооң музыказында бедик хөлээзин-биле илереттинген. Шопенниң чогаалдары күштүг бодалдары-биле, овурхевирлерни, чаражы болгаш сеткилдин эң-не ханы бодалдарын илередип шыдаар органы-биле кижилерни кайгаткып турар. Сооктуг пианист Шопен тускай күүседикчи стильди тургускан. Бодунуң чогаалдары-биле композитор делегейниң музыка культуразының сайзыралынга улуг салдарны чедирген. Ооң чогаадыкчы дуржулгазын Лист, Вагнер, Шуман, Дебюсси, Сметана, Григ болгаш өскелердээ шиигээдип алган. Орус композиторлар, ылангыя М. Глинка, Н. Римский-Корсаков, А. Скрябин, С. Рахманинов олар Ф. Шопенниң кайгамчык үнелел чорааннар. Польша улустуң культуразының адырлбас кезээ — Шопенниң музыказы — амгы үеде бүгү улустуң байлаа болуп турар.

ЧУРУКТА: композитор Фридерик Шопен.

СЭТА-ның фотохрониказы.



АРГА-ДУРЖУЛГАЗЫН СОЛУШКАН

Республиканың культура болгаш уран үүл ажылдакчыларының билиг бедидер курстарының планын ёзугаар район болгаш хоорай культура бажыңнарының директорларының семинар-к эли болуп эрткен. Аңаа республиканың «Билиг» ниитилелиниң лекторлары солуп лекцияларны номчаан. Культура албан черлерин удуртуп башкарарының талазы-биле база клуб ажылының чаа-чаа аргаларын ажыглаарының дугайында кичээлдерни Чөөн-Сибирьнин Күрүнениң культура институдунуң культура чырыдыышкын кафедразының башкызы В. И. Федяева эрттирген. Ол ышкаш удуртукчу ажылдакчыларга кол үүл—күш-ажыл хөөлүзүнүү болгаш акшаландырыышкын талазы-биле темаларга кичээлдер солуп болган.

Каа-Хем районнуң Сарыг-Сеп Культура бажыңынга семинарның дыңнакчылары практиктиг кичээлди база организастаан. Ол-ла хүн Мерген сүт-бараан фермазынга дыңнакчыларның күжү-биле сөңгулдаларны таварыштыр лекцияны номчаан болгаш ферманың ажыл-ишчилериниге концерт көргүскен.

Аңгы-аңгы районнардан келген дыңнакчыларның бот-бот-тарының аразында арга-дуржулга солчулгазы болган. Орта Тыва АССР-ниң культуразының алдарлыг ажылдакчызы Марк Оюн болгаш Барыын-Хемчиктен Римма Сарыглар олар үр чылдарда чоң-биле ажылдап, чоңну культура ажылынче хаара тарлазы-биле дуржулгазын чугаалаан.

А. САЛЧАК.

ЧУРУКТА: ол семинарның киржикчилери Бии-Хемден Марк Оюн, Мөңгүн-Тайгадан Алексей Мандараа, Улуг-Хемден Алла Конгаа.

О. ОХЕМЧИКТИҢ фотозу.

Редакциянық адрези: 667000 Кызыл Шетинкин болгаш Кравченко кудумчузу, бажың № 3. Телефоннары: редакторнуң 2-24-63, редакторнуң оралакчыларының 2-35-24, 2-23-54, харысаалгалыг секретарьның 2-23-35, секретариаттың 2-23-35, партийжи амыдырал болгаш үлетпүр киллистериниң 2-31-75, пропаганда болгаш совет тургузуг киллистериниң 2-37-13, чагаа киллизиниң 2-41-27, информация киллизиниң 2-20-60, культура киллизиниң 2-23-54, көдээ ажыл-агый киллизиниң 2-21-47, корректорларның 2-27-41, бухгалтерияның 2-12-45, солуп «келбей» барганда 2-32-75 телефонче долгаар.

Солун неделяда 6 катап үнер.

Чагыг № 3052.

Тыва АССР-ниң Ном үндүрер чер, полиграфия болгаш ном садыының керектериниң талазы-биле күрүне комитединиң типографиязы, Кызыл, Шетинкин болгаш Кравченко кудумчузу, бажың № 1; ТС—00049