Бүгү чүрттарниң пролетарлыктары, бириккежиңер!

ШЫН

СЭКП Тыва обкомунуң, Тыва АССР-ниң Дээди Соведиминиң болгаш Министрлер Чөвүлелиниң органы

№ 96 (12786) | 1985 чылдың апрель 25, четверг | 1925 чылда үлегжилеттингеи. | Өртээ 3 көпеек.

ТИИЛЕЛГЕ ХҮНҮНГЕ АЛДАР БОЛДУРГАН СУББОТНИКЧЕ!

Маадыр-хоорайлар Москваның, Ленинградтың, Волгоградтың бүдүрүлгелер болгаш организацияларның коллективтериниң 1985 чылдың май 4-те Бүгү-эвилелдиң коммунистиг субботнигин Ада-чүрттүң Улуг дайынынга совет улустуң Тиилелгезиниң 40 чылынга тураскаадып эрттирер дугайында эгелээшкинин калбаа-биле деткип турар. Оны бир дугаарында Маадыр-хоорайлар Киевтиң, Минскиниң, Одессаның, Севастопольдуң, Новороссийскиниң, Керчиниң, Туланың болгаш Брест хоорайның ажылчы чоннары деткээнинер. СЭКП Төп Комитединиң оларның чорутқан чагаалаларында патриотчу эгелээшкинин изин-биле деткип турарын илергейлээнинер.

ЧҮҮДЕН АРТЫК ЭРГИМ БАЙЫРЛАЛ БИСТЕ БАР, деп кыйгырыгларда чугаалап турар. Ол дээрге Ада-чүрттүң Улуг дайынынга Тиилелгениң хүнү-дүр. Бистиң чүртувустуң кырында тайбың дээр эм барык 40 чыл туруп келген. Чылдар, он-он чылдар эртседаа, бодунуң амы-тынын харамнанмайн дайзынны чылча шаап, социалистиг Төрээн чүртүнүң алдэрын болгаш хамаарышпас чоруун камгалап турган дайынчыларны, партизанларны, чажыт ажылдакчыларны, тылдың ишчилерин, аарышлгалданы көрүп эрткен бүгү кижилерни чон кажан-даа утпас. Оларның эрес-дидимининн, түрүштүүнүн, патриотчузүкүн, интернационалчы хүлээлгезинге бердингенинин үлегер-чижээ бистин амгыдаа, келир үеги-даа салгалларывысты сорук кирип, капчаар тулчуругга болгаш тиилээринге кижизидер.

40 чыл мурнунда чаалап алган Тиилелгевис — ол дээрге чүгле төөгү эвес, а амгы үедир. Олче бис катап-катап хая көрүп, Ада-чүрттүң Улуг дайынының маадырларынга деңнежип, оларның амыдыралчы дружулгазынга болгаш мөзүшынарының үлегерининге, патриотчу чорукка, ленинчи партияга шынчы болурунга аныяк салгалды өөредип турар бис.

Ол кайгамчык байырлалдың бүдүүзүнде тайбыдан эргим чүве чок, ол дээш эрес-шүдүргү күш-ажыл-биле демисежир керек дээрзи тодаргай билдинип турар.

Ол бүгүнү ханы медереп билбишаан, совет кижи бүрүзү чүгле шалыпчы, чогаадакчы күш-ажыл Советтер чүртүнүң экономиктиг болгаш камгалал күчүзүн бедидер, чонның өзүп орар угаан-бодал болгаш материал негелделерин хандырар, социализмниң делегейге туружуп улам быжыктырар арганы бээр дээш билип турар. Ынчангаш четпестерни чайладырыгга, бо чылдың болгаш ниитизи-биле беш чылдың планнарын чедиишкинниг доозарынга эргежок чугула арганы тергиин шынарлыг продукцияны бүдүрериче кыйгырганнар. Минскиниң түс-түс бригадалары, участокчулары, цехтери беш чылдың даалгазын Тиилелге байырлалынга чедир күүседирлер.

Май 4-те шалыпчы күш-ажылдың үлегер-чижээн көргүзерин Одессаның «Центролит» шуткулга заводунуң, яваэь тура халыышкыны аттыг аар кран түдар каттыжыышкынның. Кара далайның далай пароходстаозунуң, В. В. Воровский аттыг бүдүүлге каттыжыышкынының, бажың түдар комбинаттың ажылчыларының, инженер-техниктиг ажылдакчылары болгаш албан-хаакчылары хүлээнгеннер. Олэрниң цехтеринге, бригадаларынга бүдүүлге даалгаларын шалыпчы, ажыктыг күш-ажыл-биле күүседирин хүлээнип турарлар. «Центролиттиң» үш эвлүүэ 150 тонна шойну, 50 тонна каңны эвилдирер. Ол хүн бүдүүлгелерге чаа шуушпуруга-механизация шутуму ажылдап эгелээр, ол шутум продукция бүдүрүүшкүнүн бүдүн чартык катап өстүрер арганы бээр. Бажың түдүкчулары түдүт-монтаж ажылдарын 140 муң рубльге күүседирлер.

Буянныг эгелээшкинни деткиринче эш-өөрүн севастопольчулар — «Севастопольский морской завод имени С. Орджоникидзе» бүдүүлге каттыжыышкынының, В. И. Ленин аттыг прибор түдар заводтуң, «Крыммореградстрой» болгаш «Севастопольстрой» трестериниң, бажың түдар комбинаттыи, «Югрыбхолодфлот» болгаш «Атлантика» каттыжыышкынарның коллективтери кыйгырганнар.

«Тайбың күш-ажылыысты — улуг Тиилелгениң 40 чылынга!» деп кыйгырыг-биле Керчиниң Войков аттыг металлургия заводунуң коллективи ажылдап үнер. Далайның садыг портунуң коллективи күш-ажылдың бүдүрүкчүлүүн бедидерин хүлээнген. Ол 5,5 муң тонна чүктү болбаазырадыр, демир-оруктуң 50 вагонунга чүктү түдрер. Даарадылга фабриказының 22-ажылдакчызы субботник хүнүнден хуула беш чыл планның күүседир доозар. Ниитизи-биле фабрикага ажыл-үлүүн 20 хуу бедидер. Май 4-те субботник эрттирериие «Керчьрыбпром» каттыжыышкынның, Б. Е. Бутома аттыг судно түдар «Залив» заводтуң, Камыш-Бурунның С. Орджоникидзе аттыг демир-руда комбинадының коллективтери хыйгырганнар.

(СЭТА).

Төрээн чурттуң чечектелиишкини дээш



Тиилелгениң 40 чылында субботник эрттирер дээш мурнакчы коллективтериң эгелээшкининде тайбыгга ынаксыл, чүртүнүң экономиктиг болгаш камгалал күчүзүн шалыпчы күш-ажылы-биле быжыглаар дээш совет улустуң чүткүлү сииликкен, оларның партияның хереэзинге шынчызы илергейлеттинген. Кызыл хоорайның болгаш районнарның үлетпүр бүдүүлгелериниң, түдүт организацияларының коллективтери бо патриотчу шимчээшкинге калбаа-биле киржир деп шиитпирлээн. Күш-ажылчы коллективтерге субботник эрттирерин болгаш СЭКП ТК-ның апрель (1985 чыл) Пленумунуң материалдарын деткээн митингилер болуп эрткилээн.

«Түдүт кезектери» комбинаттың бригадалар" Тиилелгениң 40 чылын болгаш партияның XXVII съездизин төлептиг уткуур соруглга-биле күжениишкинниг хүлээлгени орта эрткен митингиге хүлээп алган. Май 4-те бүдүүлгенин 400 ажылчынары коммунистиг субботникче үнер. Ол хүн 15 муң рубльдин бараанныг продукциязын, 2 муң рубльдиң нормативтиг арыг продукциязын бүдүрер. Номенклатура аайы-биле алырга, 90 кубометр чыып эптээр демир-бетон кылыглар, 10 кубометр сонгга, 35 кубометр эжик блоктары, 30 кубометр бараанныг бетон бүдүртүнер. Субботникке ажылдап алдынган 10 муң рубльди беш чыл фондузуиче шилчидер.

Доозукчу чылдың планын хуусаа бетинде доозар хүлээлге база алдынган. Он ийиги беш чылдың баштайгы ийи айының планын съезд ажыттынар хүн, февраль 25-те, доозарын, пландан ажыр 19,8 муң рубльдиң бараанныг продукциязын бүдүрерин болгаш сайгарарын ажылчыннар хүлээнген.

Немелде хүлээлгелерин ыяк күүседир дизе, бүдүүлге күчүлерин долу ажыглазары, түдүт материалдарының шынарын экижидери, фондунуң дедир беримчезин көвүдедир дээш технологияны чаартыры, дериг-хереселлерниң ажыглалын контрольга алыры чугула болуп турар. Комбинаттың панель бажың түдүүнүң шегиниң түдүү хожудан турар. Чагыкчы боду эрткен чылын дериг-хереселдер-биле четпелээр тургаш, амга чедир дуглуржулга керээзин күүсетпээн.

* * *

Панель бажың түдүүнүң чанында оон түдүкчүзү, «Тыва түдүг» трестиң эргелелдериниң төлээлери митингиге чыглып келген. Бо түдүг чурттагга түдүүн хөгжүдеринге улуг салдарлыг дээрзи билдингир. Ынчангаш августы айда ажыглалга кирер бо объектиже онза кичээнгей салыры чугула дээрзин митингиге чыглып келген инженер-техниктиг ажылдакчылар, түдүгжүлар чугааланнар.

Капитал түдүгну шапкыячылар талазы-биле СЭКП ТК-ның Пленумунга СЭКП ТК-ның Чиргине секретары эш М. С. Горбачевтуң илеткелинде айтышкыннар бо азырда четпестер талазы-биле шүгүмчүлелдер трестиң ажылынга база хамааржып турарын, ону чайладыр дээш кандыг хемчеглер алза эвил дээрзин субботник эрттирерин болгаш Пленумнуң материалдарын деткээн митингиге демделээн. Сөс алган эштер № 81 түдүг эргелелиниң кол инженери С. М. Абрамов, чер иштиниң ажылдарын кылыр түдүг эргелелиниң бызаачызы И. Г. Каримов. «Кызыл үлетпүр түдүг» эргелелиниң бызаачызы А. П. Моигуш олар айтыканнар.

Түдүг материалдарының кадагаллалын экижидерин, ажыл шагының чидирин эвээжедирин чедип алырын ажылчынар хүлээнген. Ол ышкаш түдүг ажылын улуртуруп, организастаарын чаарты көрүп тургаш, экижилгеии чедип ап болур деп, олар демделээнер. Ниитизи-биле субботникке 742 кижи ажыллазар.

ЧУРУКТА: «Тыва түдүг» трестиң коллективтери митинг үезинде

О. ОХЕМЧИКТИҢ фотозу.

НЕМЕЙ АЛДЫНГАН

Апрель 23-те болуп эрткен СЭКП ТК-ның Пленумунга СЭКП ТК-ның Чиргине секретары М. С. Горбачевтуң «СЭКП ТК-ның эзлчеглиг XXVII съездизин чыылдырар болгаш ону белеткээри база эрттирери-биле холбашкан сорулгаларның дугайында» илеткели-биле хоорайның септелгетүдүг участогунуң коллективи танышкаш, ында ажылды экижиерине үгланган хемчеглерни чүүлүгзүнүп хүлээп алга. Пленумнуң материалдары-биле танышылга болгаш ону күүседириниң сорулгаларыбиле холбаштыр митингини коллективке организастаан. Ону партия организациязының секретары Н. С. Имашева джыткан. Участок начальниги В. А. Михиеевич илеткелде айыттынган капитал түдүгна четпестер коллективке база хамааржып турарын айтып партияның шүүлгээн төлептиг уткуур дээш четпестерни эдеринче үгланган хемчеглерни дарый алыры чугула дээрзин демделээн.

Бо чылгын участоктуң мурнунда улуг сорулгалар турар. № 2 бажыңнар эргелелиниң баазазын, ыяш дилер, цехтиң бирги эвлүүэн дужаар, Заводская кудумчузунда чурттагга бажыңының септелгезин доозар. Күш-ажылчы коллектив тивтер чыл планың декабрь 20-де доозарын, пландан ажыр 10 муң рубльдиң түдүг-монтаж ажылдарын кылырын хүлээнген. Сөс алган эштер № 3 участоктуң начальниги С. Н. Науменко болгаш өскелер-даа чыл планын болгаш беш чылдың хуусаа бетинде доозар дээш шиитки күрлавырларны ажыглап, камнагга чурумун шыгыырадырын хүлээнип турган.

Бирги кварталдың планы күүсеттинген-даа болза, объектилерни хожудаашкынныг дужаар, түдүг материалдарының чарыгдалын контрольга албас, күш-ажылдың сагыгга-чурумун үрээр, арагадаар, прогуллаар чоруктар таваржып турарын эштер бот-шүгүмчүлекчи ёзуубиле чугаалап ажылды организастаарын экижидери, кадрларның харыысалгазын белдери чугула деп демделээнер.

Авторлуң фотозу.



Совет Эвилелиниң ажылчы чоннары! СЭКП-ниң XXVII съездизин төлептиг уткуур дээш социалистиг чарышты калбартынар!

(СЭКП ТК-ның Кыйгырыгларындан)

СОРУК КИРИИШКИН-БИЛЕ

Совет Эвилелиниң Коммунистиг партиязының Төп Комитединиң Пленумунга «СЭКП-ниң ээлчеглиг XXVII съездизин ыылдырар болгаш ону белеткээри база эрттирери-биле холбашкан сорулгаларның дугайында» СЭКП ТК-ның Чиргине секретары М. С. Горбачевтуң илеткелин «Кызыл үлетпүр түдүг» эргелелинде Бүрээ Кошкар-оолга удурткан түдүгжүларының комплекстиг бригадазының кежигүннери танышкаш, ону изии-биле чүүлдүгзүнүп деткээнинер.

— Бистиң мооң мурнунда ажылдап турган объектилеривистиң бирээзи — калбак панельден бажың кылыр комбинат түдүүнда ажылдап турар түдүгжүларывысты чамдыкта ажылбиле долузу-биле хандырбайн турар чорукту моон соңгаар болдурбайн, кижи бүрүзүнүң шалыпкын ажылдаан турарын чедип алыр үе келген — деп, бригадир Б. Кошкар-оол биске чугаалады.

Харыысалга болгаш сагыгга-чурум дугайында айтырыгның чугула талазы— чиг этти, түдүг материалдарын камнаар, ону хумагалыг чарыгдаар дугайын ук Пленумнуң материалдарында айтканын бригаланың түдүгжүлары онзалап, чүүлдүгзүнгеп.

Ада-чүрттүң Улуг дайынынга совет улустуң Тиилелгезиниң 40 чылынга тураскаадып, 1985 чылдың май 4-те Бүгү-эвилелдиң коммунистиг субботнигин эрттирер деп инициатива үндүрген маадыр-хоорайлар Москваның, Ленинградтың, Волгоградтың мурнакчы бүдүүлгелер болгаш организациялар коллективтериниң патриотчу эгелээшкинин түдүгжу бригаданың кежигүннери изии-биле деткээп, камнап алганы түүйбу, цемент болгаш оон-даа өске түдүг материалдары-биле ол хүн эң шалыпкын ажылдаарын хүлээнген.

В. КАРА-САЛ.

ЧУРУКТА: «Кызыл үлетпүр түдүг» эргелелинде Б. Кошкар-ооллуң бригадазының кежигүнериниң Пленумнуң материалдары-биле танышкын турары.

Авторлуң фотозу.

СЭКП ТК-НЫҢ ПОЛИТБЮРО КЕЖИГҮННЕРИ



ЛИГАЧЕВ Егор Кузьмич

Эш Е. К. Лигачев, 1920 чылда төрүттүнген, орус, 1944 чылдан бээр СЭКП кежигүнү. Москваның С. Орджоникидзе аттыг ужар чүүл институдун болгаш СЭКП ТК-ның чанында партияның дээди школазын дооскан.

Институт дооскан соонда Новосибирск хоорайга ужар чүүл заводунга инженер албан-хүлээлгелерге ажылдаан, ВЛКСМ-ниң Новосибирск обкомунуң бирги секретарынга сонгуткан.

1949 чылдан бээр партия болгаш совет ажылга ажылдаан. Партия дооркомунуң киллзс эргелекчизи, облхүүскомунуң даргазының оралакчызы, СЭКП райкомунуң бирги секретары, Новосибирск обкомунуң киллзс эргелекчизи болгаш секретары турган.

1961—1965 чылларда СЭКП ТК-ның РСФСР талазы-биле Пропаганда болгаш агитация киллзсиниң эргелекчизиниң оралакчызынга, Партийжи органнар киллзсиниң эргелекчизиниң оралакчызынга ажылдаан. 1965 чылдан бээр — партия Томск обкомунуң бирги секретары.

1983 чылдың апрельже СЭКП ТК-ның Партийжи-организастыг киллзсиниң эргелекчизинге томуйлаткан. ТК-ның декабрь (1983 чыл) Пленумунга СЭКП Төп Комитединиң секретарынга сонгуткан.

Е. К. Лигачев 1966 чылдан бээр СЭКП ТК-ның кежигүнүнге кандидат, а 1976 чылдан бээр — СЭКП ТК-ның кежигүнү. ССРЭ-ниң Дээди Соведиминиң (7—11 чыыштары) болгаш РСФСР-ниң Дээди Соведиминиң депутады.

РЫЖКОВ Николай Иванович

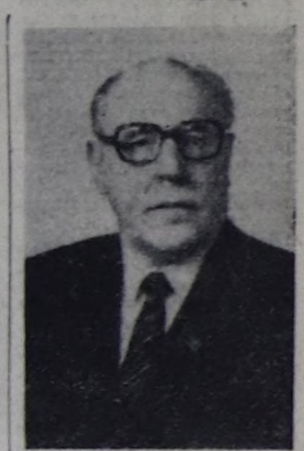
Эш Н. И. Рыжков. 1929 чылда төрүттүнген, орус. 1956 чылдан бээр СЭКП кежигүнү. Уралдың С. М. Киров аттыг политехниктиг институдун дооскан.

Күш-ажылчы ажыл-чорудулгазын 1950 чылда Уралмын аар машина тудуунун С. Орджоникидзе аттыг заводунга эдлеп мастери болуп эгелээн, анаа пролет начальниги, цех начальниги, кол каанакчы, директорнуң оралакчызы, а 1965 чылдан бээр — кол инженери турган. Н. И. Рыжков 1970 чылдан бээр — ол заводтуң директору, а оон соонда «Уралмаш» бүдүүлге каттыжыышкынының чингине директору боон ажылдаан.

1975 чылда ССРЭ-нин аар болгаш транспорт машин тудуунун министиринiң бирги оралакчызынга, а 1979 чылда — ССРЭ-ниң Күрпланының даргазының бирги оралакчызынга томуйлаткан.

СЭКП ТК-ның ноябрь (1982 ч.) Пленумунга Н. И. Рыжков СЭКП Төп Комитединиң секретарынга сонгуткан. Оон-биле кады ол СЭКП ТК-ның Экономика киллзсиниң эргелекчизи боон турар.

Н. И. Рыжков 1981 чылдан бээр СЭКП ТК-ның кежигүнү. ССРЭ-ниң Дээди Соведиминиң (9-11 чыыштары) болгаш РСФСР-ниң Дээди Соведиминиң депутады. ССРЭ-ниң Күрүне шаналдынын лауреады.



ЧЕБРИКОВ Виктор Михайлович

«Эш В. М. Чебриков, 1923 чылда төрүттүнген, орус, 1944 чылдан бээр СЭКП кежигүнү. Днепропетровскиниң металлургия институдун дооскан.

Ада-чүрттүң Улуг дайынының баштайгы хүнеринден фронтута: Мурнуу-Барыын, Сталинград, Воронеж, Степной, Украинаның 1-ги болгаи 4-кү фронтуларынга анаа дайынчы боон, взвод, рота, батальон командылап турган.

Дайын соонда, институт дооскаш, Днепропетровскиниң Петровский аттыг металлургия заводунга инженерлеп ажылдаан. 1951 чылдан бээр парт. ажылынга ажылдап келген. Райкомнуң бирги секретары, заводка СЭКП ТК-ның парторгу, хооркомнуң иштиг болгаш бирги секретары, партия Днепропетровск обкомунуң секретары, иштиг секретары турган.

В. М. Чебриков 1967 чылдан бээр — ССРЭ-ниң КАЧКтың кадрлар эргелелиниң начальниги, оон соонда даргазының оралакчызы, бирги оралакчызы. 1982 чылдың декабрьда ССРЭ-ниң Күрүнениң аймак чок чорук комитединиң даргазынга томуйлаткан, армии генералы.

1971 чылдан бээр — СЭКП ТК-ның кежигүнүнге кандидат, а 1981 чылдан бээр — СЭКП ТК-ның кежигүнү. СЭКП ТК-ның декабрь (1983 чыл) Пленумунга В. М. Чебриков СЭКП ТК-ның Политбюро кежигүнүнге кандидат кылып сонгуткан.

ССРЭ-ниң Дээди Соведиминиң (9—11 чыыштары) болгаш РСФСР-ниң Дээди Соведиминиң депутады. ССРЭ-ниң Күрүне шаналдынын лауреады. Социалистиг Күш-ажылдың Маадыры.

ХҮЛЭЭЛГЕМ АЖЫР КҮҮСЕДИР МЕН

Апрель 23-те СЭКП ТК-ның Пленуму болуп эрткен. СЭКП ТК-ның Чиргине секретары эш М. С. Горбачевтуң «СЭКП-ниң ээлчеглиг XXVII съездизин чыылдырар болгаш ону белеткээри база эрттирери-биле холбашкан сорулгаларның дугайында» илеткелин анаа дыыпап чугаалашкаш, СЭКП-ниң ээлчеглиг XXVII съездизин 1986 чылдың февраль 25-те чыылдырарын докладтаткан. Илеткелди радиодан дыңнаазын, солуудан номчуп көргеш, эш М. С. Горбачевтуң илеткелинде түңнелдерин, айтымышкыннарны, бүгү совет улус-биле бир дөмей, түүлүгзүнүп деткип турар мен.

Совет Эвилелиниң Коммунистиг партиязының ам болур XXVII съездизи, партияның болгаш чүрттүң амыдыралында улуг болуушкун, анаа күш-ажылчы чедиишкиннерлиг үжүражыр дээш бистиң ферманың коллективи социалистиг чарышта илепкейлиг киржип, планның онзалдаларын, социалистиг хүлээлгелерин ажыр күүседир, сүт саалдазын көвүдедир, шыварын экижидер дээш демисежип турар. Саанчыларның инек кадарчыларының болгаш ферманың өске-даа ажыл-ишчилериниң бир демин ажылының түңнелинде бирги кварталда 105 тонна сүт саадар тургаш, 121 тонна чедиргеп. Саткан сүттүң 82 хуузу бирги классты болган.

Ферманың ажыл-ишчилери боттарының бар аргаларын болгаш курлавырларын санап көргеш, күрүнеге сүт саадарының он бирги беш чыл планын хуусаа бетинде, бо чылдың июль 1-де күүседирин шиитпирлээн. Орта чедир 120 тонна эки шынарлыг сүттү саадар аргаларывыс бар.

Шынар болгаш база катап шынар — бөгүүгү бистиң ложүүвүс ол-дур. Шынар айтырымын үзе шиитпирлээн соонда саан талазы-биле айтырыгны база шиитпирлеп болур деп, эш М. С. Горбачев СЭКП ТК-ның Пленумунга илеткеиинге онзалап демделээн. Ынчангаш бистер сүттүң шынарын экижидер хемчеглерни ап турар бис.

Бо фермага саанчылап киргеидеп бээр чээрби чыл чедип туг мен, бо үеиин дургузунда чылдың-на планныг онзалдаларны, хүлээлгелерни ажыр күүседип келдим. Эрткен ажыл-агый чылында бир инектеп-не 2423 килограммны саан алдым, бо чылын оон хөй сүттү саан алыр. партияның съездизин күш-ажылчы чедиишкиннерлиг уткуур дээш ажылдап турар мен.

Д. ОНДАР.

СЭКП-ниң XXII съездизи аттыг совхозтуң саанчызы. Тыва АССР-ниң алдарлыг малчыны.

ПАРТИЙЖИ АМЫДЫРАЛ: эге организация, ооң ажыл-херээ

ШЫНАРЖЕ САГЫШ САЛЫЫШКЫН

Кызылдың сүт комбинады найысталлда мурнакчы коллективтериң бирээзи. Эрткен чылын барааның продукция, сайгарылга, күш-ажылдың бүдүрүкчүлүүнүң, мал саржаа, сүт продукциязы, сливка бүдүрериниң планнарын коллектив чедишкинниг күүсеткен. Бо чылдың бирги кварталында чамдык бергелер түзә-даа, барааның продукция бүдүрер планын 96, сайгарылганы 102, күш-ажылдың бүдүрүкчүлүүн 98,7 хуу күүсеткен.

Коллективтиң кол өзүү — ында партия организациязы. Ам ында 13 коммунист бактаан турар. Микробиолог Т. Н. Хромных удуртkан бо партия организациязы эки эгелээшкиниң организакчызы болуп, коллектив кежигүннерин сырый каттыштырып, белик бүдүрүкчүлүүр күш-ажылче мобилизастап турар. Ында коммунистериң мурнунда хүнүң кол айтырыы — продукцияның шынарының дугайында сагыш салыышкын.

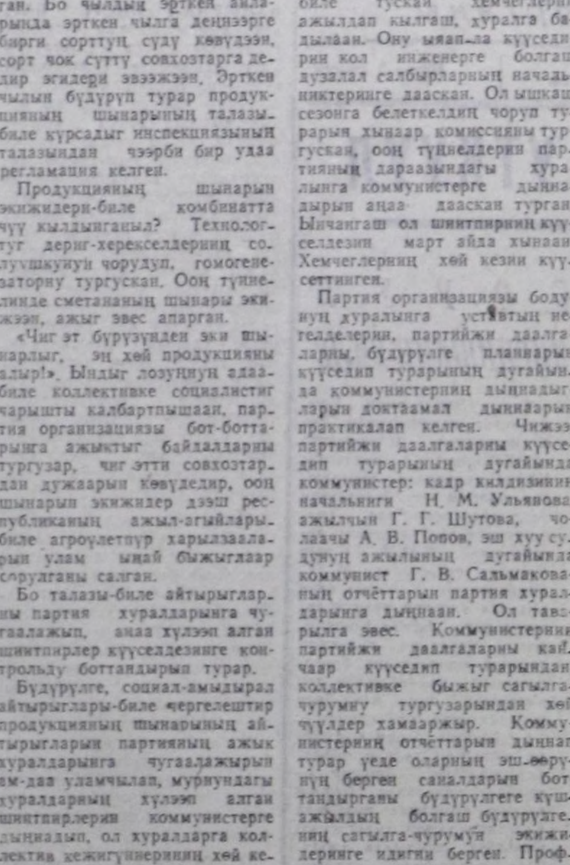
— СЭКП ТК-ның болгаш ССРЭ-ниң Министрлер Чөвүлелиниң бистиң республиканың экономиктиг болгаш социал үөскүдээзин дүргедедир талазы-биле хүлээп алган докталын бистиң коллективтиң коммунистери, ажыл-ишчилери сеткил ханыышкын-биле таныжып, белик көдүрлүүшкүн-биле ажылдап турар — деп, партия эге организациязының секретары Т. Н. Хромныха ужуражы бээривиске чугаалады. Ынчангаш ажылды эки шынарлыг кылып, продукцияның шынарын бедилер дээш демиселге коллективтиң кежигүннериң партия организациязы орааладжып турар.

Партия организациязы шынар дээш демиселди каш чыл бурунгаар эгелээн. Бо бүдүрүлгениң онзагай талазы хүрген үреливчел продукциялар бүдүрүп, сайгарар болганда, ажылды шыңгыызы-биле деңдеп стенд куруг. Озалдаан, прогулдаан, арагалаан кижилерни аңаа чыыдып, үезинде хемчээп ап турган болза, чурум үреечилериниң саны ол хире көвүдевес турган йиик.

Мурнакчыларның дуржулгазы иештередириве кичээнгей угландырары чугула болуп турар. Комбинатта хөй чыл ажылдаан мурнакчылар эвээш эвес. Ол шыкаш социалистиг чарыштың кижизидикчи ролюн бедидер, шапкан-мактаар арагаларны чаарты көөр айтырыгларны шиитпирлээри чугула болуп турар. Чүгле долу күш-биле ажылдап турган, беш чылдың сөөлгү чылының планныг онаалдаларын чедишкинниг күүселии болур.

ЧУРУКТАРДА: комбаса иегизиң мурнакчы ажылчыны К. Күжүгет; (адаанда чурукта) ажылчыннар В. Күжүгет, Л. Куулар, Т. Сарыг-Донгак, Ю. Ховалыг; хололильникте мастер Н. Монгуш болгаш ында ажылчын Д. Болат (ортузунда чурукта).

О. ОХЕМЧИКТИҢ фотолары.





Бир каттыжыышкында

АРГАЛАР БАР

Чадаанның районнар аразының «Сельхозтехника» каттыжышкыны Чөөн-Хемчик, Сүт-Хөл, Өвүр, Мөңгүн-Тайга районнарның автомобиль, трактор, комбайн септелгезин чорудуп турар. Март айның ортан үезинде «Тыва совхоз тудуг» каттыжышкынының № 463 КМК-зының тутканы чаа базаже көөрүп эгелеливис. Ында чижеглеп санаан 600 септелге кылыр күүлүг септелге мастерскаязы (эрги мастерскаядан 5 катап улуг), диагностика кылыр чер, улуг котельная, административтиг бажың, автоматчыткан масло кудар черлиг, чылыг масло склады бар. Дериг-херекселдерни четчелеп тургускаш, бүдүрүлге күүлерин долузу-биле ажыглаар болза, чаа базаа биске улуг аргаларны бээр, септелге ажылдарының шынары база экижиир ужурлуг.

Ам дээрезинде көөрүүшкүн уламчылап, дериг-херекселдериң эдиктирилгези чорун турар. Септелге мастерскаязы чаа черже көөрүзе-даа, ында тургустуган дериг-херекселдер четче бүрүн эвес болуру долу күш-биле ажылдазырыга шаптык болун турар. Базазының бирги эзлчээ ажыглалга кирип турары бо, ам ийиги эзлчээн тудар. Келзиниле барып, маңаа улуг септелге-бүдүрүлге төвү тургустуар.

Эрткен чылын каттыжышкын ниитизи-биле продукция сайгарарының планын 98,9 хуу кылдыр күүсеткен. Материал-техниктиг хандырылга базазы болгаш сүт-бараан фермаларының механизмнериниң, дериг-херекселиниң техниктиг ажаалда станциязы багай ажылдап, коллективти дедир тырткан. Бо чылын четпестерни эдер талазы-биле элээн ажылдарны кылган бис. Ооң түнелдерни багай эвес. Доозукчу чылдың бирги кварталының продукция сайгарарының планын 107,6 хуу, барааның продукция бүдүрериң 107,4 хуу кылдыр күүсеттивис. Күш-ажылдың бүдүрүкчүлүүнүң планын база боттандырган бис.

Бистиң кылып турар кол ажылывыс — часкы, күскү хову ажылдарыга техника септелгези. Тракторлар септелгези ниитизи-биле эки, кварталда 45 трактор септээр тургаш, 64-ту септелвис. 30 автомашина септээр планывысты 45 чедирдивис. 13 К-700 деп күүлүг тракторларның 12-зи, 30 Т-150-нериң шуптузу хову ажылдарынче үнериңе белең. Дүгүй-луг 77 МТЗ маркалыг тракторларның 70-ни белең.

Ажылывыста четпестер ам-даа барын демдеглээри чугула. Бирги кварталда септээр ужурлуг турган 18 комбайнның чүгле чаңгызы септеттинген. Мында байдал чүге тургустуунуң келгенил деп айтырыгга бистиң болгаш ажыл-агыйлар удуртукчуларының организачок, шүшпең болганында деп харыылаар апаар. Кышкы үеле техника септээр эптиг, чылыг база турбаяны шын-на харын, ынчалза-даа септелгени чорудуп болурунуң аргалары турган. Чамдык ажыл-агыйлар удуртукчуларының «Комбайнда чүү боор, чайын, дүжүт ажаалдазының бетинде, каш хонук ниттинде септеп аар» дээн чижектиг болалдары чүгле шын эвес. Бистиң талавыстан, ийиги кварталда комбайн септелгезинче улуг кичээнгей салып, чедир кылбаан ажылывысты эчизиңе чедирер сорулгалыг бис.

Ам хову ажылдары эгелей берген. Суттаттыг шөлдерни суттарар, суг чашканнадырар машиналарның септелгези оожум чоруп келген. Ол машиналарны тракторларга аскан турар ужурлуг, ынчалза-даа совхозтар бо ажылды кылбайн, тракторларыг өскээр ажыглап турар. Оларның септелгезин дүргедетпес болза хоржок, ооң башка районнар аразының Чадаанда «Сельхозхимия» каттыжышкының, суттарылга системаларының эргелелиниң, совхозтарның болгаш бистиң аравыска чардынган суттаттыг черлерден магадылалдыг дүжүт алыр дугайында керээ күүсеттикмейн барып болур.

Он бирги беш чылдың эрткен дөрт чылының түңнелдеривиле «ГАЗ-52» моторларының септелгези плантан хожудап турар. Чылда ол марканың 400 моторларын септээр ужурлуг бис, а херек кырында биске хамаарышкан девискээрден ынча үрелиг мотор кээри болдунмас. Ынчангаш Сельхозтехкүркомнуң талазындан ажылды хуваап тура, бо айтырыгны өөренип көөрү чугула болуп турар.

Ажыллы экижидериниң бир чугула иегелдези — күш-ажылдың сагылга-чурумун экижидери, коллективке кижизидилге ажылын күштелдирери болуп. Ажыы-биле чугаларга, бо талазы-биле чедир кылдымайн турар түүлдер көвей. Эрткен чылдарның денелиниге бодаарга, бо чылын ажыл шагының чидириглери ээвээжезе-даа, бирги кварталда 54 прогул бар болган. Профилактика чөвүлели, эш хуу суду, профэвилел комитети доктаамал ажылдап, сагылга-чурумну быжыглаар талазы-биле хемчеглерни ап турар.

Ажылчыннарның бот-харыысалгазын бедидип, көдээ ажылагый техниказын улам шынарлыг септээри, доозукчу чылды күш-ажылчы челишкиннер-биле төңдүрери, камналгалыг, хумагалыг болуру — каттыжышкының коллективиниң сорулгалары ол. Ону боттандырарының аргалары бисте бар.

С-Л. ОНДАР,
Чадаанда районнар аразында «Сельхозтехника» каттыжышкынның эргелекчиги.

ЧЕДИР ДЕРИП ТУРГУЗАР

«Сельхозтехниканың» чаа базазында дериг-херекселдер ам-даа чедир тургустунмаан, Ооң чылдагаанын кол инженер Э. Ондар дериг-херекселдериң четче эвес көэп турары-биле болгаш тускай мергежилдиг электриктериң, эдикчилерниң чогу-биле тайылбырлаар, Станоктарны электри шиңгине кожар электри кабели Сельхозтехкүркомнуң Кызылда базазында безин чок. Бир эвес мындыг байдал-биле эптежип, дарый хемчеглерни албас болза, план күүселдези бергедеп, ажыл сандарап болур. Ону болдурбазы-биле каттыжышкынның удуртулгазы шиитпирлиг хөделир, а Сельхозтехкүрком бо талазы-биле дуза көргүзер апаар.

ДОЛУ КҮШ-БИЛЕ АЖЫЛДААР

Кызыл-Мажалыктың эът комбинадының коллективи бирги кварталдың планын ажыр күүсеткен. Эът бүдүрериниң планы 111 хуу, колбаса кылдыларының — 103 хуу боттандырган. Бараанның продукциязы сайгарарының хемчээни база күүсеттинген.

Бүдүрүлгениң цехтери Тиилелгениң 40 чылын төлептиг уткуур дээш немелде хүдээлгени алган. Планнан ажыр 100 мун рубльдиң продукциязын бүдүрер, ол хире рубльге ону сайгарар хүлээлгелиг. Планда немей бирги категориянның 55 тонна артынчы продукциялары бүдүрерин, үстериниң шынарын экижидерин, продукциязының бот-үнезин 0,6 хуу эвээжедиргин комбинат хүлээпгеп.

Иштики курлавырларны ажыглап тургаш, камналга-хумагалалды чедип алыр сорулга салдынган. Кыват-чаар түүлдерни, электри болгаш чылыг энергияларын камнап алганындан 980 рубльдиң камналгазы алдынар.

Ай-квартал планы күүсеттинип-даа турза, ниитизи-биле дөрт чыл планын бүдүрүлге чүгле 89,8 хуу чедиргеп. 445 мун рубльдиң продукциязын комбинат недир бербээн. Ынчангаш бо хожудаашкыдан үштүнар сорулга-биле, беш чылдың сөөлгү чылында күжеңишкинниг ажылдаары негеттинип турар.

Күш-ажылдың сагылга-чуруму ам-даа сула деңнелдиг. Ооң түнелиниде эрткен чылын муң ажыг кижи-хүн үстүрген. Прогул дээш 45 кижини үндүрген. Ажылга харыысалга чок чоруктар ам-даа таваржып турар. Ниитизи-биле бо чидириглер комбинаттың бир неделя дургузунда ажылдаваанынга дең болуп турар.

Бүдүрүлгениң удуртукчулары, хөй-ниитиг организациялары ажылды организастаарынче, кадрларның харыысалгазын бедидеринче утланган хемчеглерни ынчангаш ап чорудары чугула. Ажыллы экижидерииге хана солуннарны ажыглаваайн турар. Эът комбинадының даштында аскан «Олар бисти бүжартадып турарлар» деп стенд куруг. Озалдаан, прогулдаан, арагалаан кижилерни аңаа чыыдып, үезинде хемчээп ап турган болза, чурум үреечилериниң саны ол хире көвүдевес турган йиик.

Мурнакчыларның дуржулгазы иештередириве кичээнгей угландырары чугула болуп турар. Комбинатта хөй чыл ажылдаан мурнакчылар эвээш эвес. Ол шыкаш социалистиг чарыштың кижизидикчи ролюн бедидер, шапкан-мактаар арагаларны чаарты көөр айтырыгларны шиитпирлээри чугула болуп турар. Чүгле долу күш-биле ажылдап тургаш, беш чылдың сөөлгү чылының планныг онаалдаларын чедишкинниг күүселии болур.

ЧУРУКТАРДА: комбаса иегизиң мурнакчы ажылчыны К. Күжүгет; (адаанда чурукта) ажылчыннар В. Күжүгет, Л. Куулар, Т. Сарыг-Донгак, Ю. Ховалыг; хололильникте мастер Н. Монгуш болгаш ында ажылчын Д. Болат (ортузунда чурукта).

О. ОХЕМЧИКТИҢ фотолары.



ШҮШПЕҢ ЧОРУКТУҢ УРЖУУ

Часкы тарылгага белеткел ажылдары амгы үеде чугула черии эвлеп турар. Районнуң хайгыылчылары совхозтарның көдээ ажыл-агый машиналарының септелгезин, хову турлагларының белеткелин, механизатор кадрларың четчелээшкинин хынап көрген.

«Искра» совхозтуң Чаңгыс-Хадың хову бригадазы (бригадири Сат Шооча) часкы хову ажылдарынга белеткелди шынарлыг чоруткан. Янзы-бүрү марканың он трактору, хөрзүн болбаазырадыр, чажар агрегаттарны септеп, четчелээш, хову турлаанда чедирип алган. Ында ниити чуртталга бажыңын, кызыл-булуңну, столованы эки дерип, сейтээн. Бригадага ийи эвлчег-биле ажылдаар механизаторларны четчелээш, оларга техниканы быжыглаан. «Чыраа-Бажы» совхозтуң Хорум-Даг салбырында Куулар Шудуй-оолга удуртkан бот-орулга-чарылталыг бригада часкы хову ажылдарынга киржир бүгү техниканы белеткеп алган. Амгы үеде бригаданың кежигүннери часкы сугтарылгаже кирипкеп.

Часкы хову ажылдарынга белеткелди чамдык СЭКП-ниң XXII съездизи аттыг, «Хөндергей» ышкаш совхозтарда ам-даа оожум чорудуп турар. СЭКП-ниң XXII съездизи аттыг совхозтуң Бора-Хөл хову бригадазының хову турлаа белеп эвес. Механизаторлар чурттаар ниити чурттапга бажыңының, столованың, кызыл-булуңнуң печкалары бузук, чамдык соңгаларның көөнектериниң шили чок, чугайлаттынмаан. Часкы сезонга ажыглаар кожуг машиналарының чамдык кезектери четчелеттинмээн, оларның белдирлерин, дугуйларын үс-биле чагбаны илерээн. Үрезин арыглаашкынын багай организастаан. Солуп алганы 240 тонна сула үрезининде кырлыг-кара, карасула, чочак-тараа болгаш өске-даа бок үнүштер хөй. Ол хире хөй үрезинии арыглаарынга, ону хораналарынга хөй кижи күжү херек, ындыг турда шанда чүгле алды кижи ажылдап турар.

«Хөндергей» совхозтуң Ак-Баалык хову бригадазының турлаанда байдал кончуг дүвүренчит. Хөрзүн болбаазырадыр болгаш үрезин чажар машиналарның септелгези барык кылдынмаан. Оларны ажык шөлде чурум-чыскаал чокка беле тургузуп каан хевээр. Хайгыылчылар хынап келген хүнде ол техниканы айлап тургузар, септээри-биле механизаторлар хову турлаанда келген. Совхозтуң кол инженериниң хүлээлгезин күүседип турар Николай Ооржак чоокта чаа ажылдап кирген. Көдээ ажыл-агый машиналарын септээринге чеже хире, кандыг артык кезектер хереглеттинерин ол орта билбес болган. Хову бригадири Сат Мижит-Доржу эрткен күзүн ажылдап киргеш, ооң соокда билиг бедидериниң курузун дооскаш келзе-даа, ажылдың байдалы эки билбес. Механизаторлар ийи эвлчегде ажылдаар хамаан чок, чаңгыс эвлчегге безин чедишпес. Совхозтуң инженер-техниктиг ажылдакчыларының, районнуң агролүлетпүр каттыжышкынында кирип турар өске-даа организациялардың харыысалгалыг ажылдакчыларының хүралын эрттирип, айыткан четпестерни кыска хуусаада чайлаткаш, часкы хову ажылдарынга бүрүн белеткелдиг киреринден дааскан.

Х. МОНГУШ,
Чөөн-Хемчик районнуң улусчу контроль комитединиң даргазы.

ОЛЧАЛЫГ БОЛГАН

Республиканың аңнаыр-тывыш ажыл-агыйының штаттыг база эки турачы аңчылары чыл бүрүде «чымчак алдын» тывар ажылды чорудуп турар. Алдын-на аңчы бүрүзүнге мат-чимис, тоорук, эм оът чыыр планны база берип турар. Ынчангаш аңчы кижилер планныг болганда, ону күүседир апаар. Берип каан планныг онаалдаларын күүсетпес, сагылга-чурумну кошкак аңчы кижи бодунга быжыглаан аңнаыр девискээриниден чарлын болур. Чүге дээрге, планын күүсетпес, аңнаыр чурумун сагывас аңчының быжыглаан участогун хавыргап, өске кижиге быжыглаар дугайында докталл бар деп чүвени аңчылар эки билир. Ол докталды хүлээп алганы кончуг шын. Чүге дээрге, аңнаыр участогу тараа шөлү-биле бир демей. Ол шөлден санныг өлүктү өлүргеш, күрүнеге дужаар болгай.

Эрткен чылдың аңнаыр сезонунда республиканың аңчыларының мурнунда 800 мун рубльдиң өлүүн күрүнеге дужаар сорулга салдынган турган. Кадыр-берт тайга-сынга бистиң аңчыларывыс эрес-шудургу аңнаап, планныг онаалдазын үшчок ажыр күүсеткен. Аңчыларның тыпкан олчазының түңү 1437 мун рубль болган, 1984 чылдан эгелеп өлүк өртээн улгаттырганы аңчылардың материалдыг сонуургалынга-даа, берген онаалдаларны күүседиринге-даа идиглиг болган. Ооң түнелиниде бо эрткен аңнаыр сезонунда белеткел черлериниге 348852 дии. 2600 киш кежи дужааттынган. Штатта санадымчурар аңчы бүрүзү болгаш эки туразы-биле аңнаан аңчылар арбын кешти дужааган.

Планныг хүлээлгезин 6—7 катап ажыр күүсеткен аңчылар база хөй болган. Туранның аңнаыр-тывыш ажыл-агыйының аңчылары Виктор Шатохин 4915 рубльдиң, А. Елькин 3000 рубльдиң өлүүн белеткел черииге дужааган. Сыстыг-Хемде аңнаыр-тывыш ажыл-агыйының аңчылары Вячеслав Дамыкай, Николай Расекин, чаа тургустуган «Кызыл» аңнаыр-тывыш ажыл-агыйының аңчылары Ф. Баляэин, Г. Савин, Күнгуртуг суурда аңчылар Павел Начын, Константин Сурүнгур база-ла олча-омактыг чанып келгеннер. Оларның кижи бүрүзү 2500—3000 рубльдиң өлүүн дужааган.

Эки шынарлыг, эң хөй өлүк-тү дужаар дээш социалистиг чарыш аңнаыр-тывыш ажыл-агыйларының болгаш тус-тус аңчыларның аразынга калбарган турган. Республиканың аңнаыр-тывыш эргелелиниг ажыл-агыйлары өлүк дужаар планын шупту ажыр күүседип, чедишкинниг ажылдаан. Эң бедик көргүзүглерни Тес-Хемниң аңнаыр-тывыш ажыл-агыйы чедип ап, чарышка тиилекчи болган. Бо коллективтиң аңчылары планныг даалгазын 115,4 хуу боттандырган. «Хемчик» аңнаыр-тывыш ажыл-агыйының көргүзүглери база бедик болган.

Аңнаыр-тывыш ажыл-агыйының ажыл-ишчилери он бирги беш чылдың доозукчу чылының планныг онаалдаларын чедишкинниг күүседир, эки шынарлыг хөй өлүктү Төрээн чуртка бээр дээш шудургу ажылдаар сорулгалыг. Ону боттандырары — аңчыларның хүндүлүг хүлээлгези.

А. САНЧАТ,
охотовед.

Эә ёзу-биле кәәр

САНАП ӨӨРЕНИР ХЕРЕК

«Ам кол чүүл — хожудаашкыныы ажып эртери, кылдыымаан чүүлдерни чедир кылыры, планда көрдүнген бүгү чүүлдерни күүседири болур» деп эш М. С. Горбачев үлетпүр каттыжышкынарының болгаш бүдүрүлгелериниң, колхозтарның болгаш совхозтарның база бүдүрүлге бригадаларының удуртукчуларыбиле, специалистер болгаш эртемденнер-биле ужуражышкынының чугаалаан. Көдээ ажыл-агый бүдүрүлгезиниң ажыктыг чоруун бедидериниң айтырыгларының талазы-биле республиканың чөвүлел хуралының салган сорулгалары үстүнде айтышкынга долузу-биле дүгжүп турар. Маңаа хамаарыштыр көдээ ажыл-агыйның эң чугула адырында — эът бүдүрүлгезинде амгы байдал болгаш айтырыглар кандыгыл? Ол дугайын бо чүүлде чугаалап турар.

1984 чылда республиканың шупту совхозтары күрүнеге бода болгаш шээр малларны сатканыныдан 83 млн. 838 муң рубльди алган. Оон аңгыда орулга чок болгаш орулгазы куду хемчээлдиг 65 совхоз 19 млн. 388 муң рубльди база оңгу беш чылдың ортумак деңгелинден ажыр эът саткан 56 совхоз 6 млн 130 муң рубльди немей алганнар. Шупту немеллелер-биле катай-хаара 108 млн. 456 муң рубльди совхозтар чүгле күрүнеге эът сатканындан алган.

Эрткен чылын совхозтарның күрүнеге сатkан бода малының 42 хуузу дээди, 33 хуузу ортумак, 18 хуузу ортумактан куду күштүг болгаш 7 хуузу арган болган. Шээр малдың 26 хуузу дээди, 47 хуузу ортумак, 18 хуузу ортумактан куду күштүг, а артканы арган болган.

Малдың чайгы семиртилгезин организастыг, эки чоруткаының түннелинде «Мурнакчы», «Кара-Хөл», «Мөгөн-Бүрен», ССРЭ-ниң 60 чылы аттыг, «Нарын», «Май 1-я», «Кызыл тараачын» болгаш оондаа өске совхозтар күрүнеге семис бода малдарны 80—85 хуу чедир, шээр малдарны 80—88 хуу кылдыр сатканнар. Ол совхозтар 1984 чылда күрүнеге эът садар планын чедиишкининг күүсеткеш, оон хөй немелде төлевирни алганнар. Тожу районнуң совхозтарының 1984 чылда күрүнеге сатkан бода малының ортумак деңзизи 1983 чылда сатkан бир баш бода малының деңзизинден 32, а Мөңгүн-Тайганың совхозтары 43 килограмм хөй болган. Малдың семиртилгезинче сагыш салыр, даанган ажыл-херээн ээ ёзу-биле көөр кижилер ындыг чедиишкиннерни чедип ап, бүгү курлавырларны болгаш аргаларны ажыглап турар.

ЭРТКЕН чылдың агаар-бойдузу малдың чайгы, күскү одар-белчиир семиртилгезинге кончуг таарымчалыг болган. Ынчалза-даа республиканың чамдык совхозтарының директорлары, тускай эртемниглери ол таарымчалыг байдалды ажыглап шыдавааннар. Республиканың совхозтары 2370 баш арган, 6849 баш ортумактан куду күштүг инектерни күрүнеге дужаагаш, 1 млн. 8 муң рубль каражалыг болган. Оон иштинде Таңды районнуң совхозтары 224 муң, Барыын-Хемчиктиң 229 муң, Улуг-Хемниң совхозтары 328 муң рубль чедир албаанар. Чөөн-Хемчик районда «Искра», «Чыраа-Бажы» болгаш СЭКП-ниң XXII съездизи аттыг совхозтарның күрүнеге сатkан бода малдарының чүгле 13—15 хуузу дээди күштүг болган, а ол-ла районнуң «Хөндергей» совхоз 186 бода мал сатkан, олардан чүгле чангыс инек дээди күштүг болган.

Үстүнде чижек-саннардан алгаш көөрге, чамдык совхозтарның директиялары, зооветспециалистери мал семиртир «Тыва» болгаш «Сукпак» совхозтарга ынанып алгаш, боттарының совхозтарынга кылза чогуур курлавырларны — чайлаглаашкынны, күскү тараа хоорзупнарын четче ажыглавайн турар. Республиканың барыын талакы районнарында семиртилге каттыжышкынының «Тыва» совхозу 1984 чылда орулга чок ажылдаан. Аңаа хамаарыштыр совхозтар дугуржулга ёзугаар оон семиртилге шөлүнге турар шарыжыктарын чогуур ёй-шаанда, четчир мал чеми-биле хандырбайн тураргар. Бо дээрге даанган ажылынга харыысалга чок чорук-тур. Ниитиниң өнчү-хөрөнгизин оларның үнелевейн, ээ ёзу-биле көрбейн турары ол-дур. «Кижи бүрүзүнүң — ажылчыдан министр чедир, инженерден академик чедир —күжениишкининг болгаш инициативалыг, ак сеткилдиг ажылы негеттинер» деп эш М. С. Горбачевтүң чугаазын ажылга удуртулга болдуурар үжүрлүг бис.

СЕМИРТИЛГЕ каттыжышкыны тургустунар мурнунда, совхозтарның хөй кезии тус-тузунда семиртилге шөлдерлиг турган. Ам оларны ажыглавастаан. Совхозтар боттарының «кырган, семиртилге каттыжышкынынга дужаттынмас хире инектерни, чоңдан садып алган малдарын ол ээн туруп турар семиртилге шөлдеринге тургузуу семирткеш, күрүнеге дужаарын организастаар херек.

Республиканың совхозтары боттарының тус-тузунда хамаарышкан чер-девискээринде шаанда ада-өгбелериниң, чоннуң ажыглап чорааны, амгы үеде машина-балгат чедери берге, багай оруктуг чайлагларны ажыглавастаан, ынаар баар эът, терге оруун аштавастаан. Ол кур чыдар чайлагларны ажыглаары, чайгы одарлаашкын соонда улаштыр күскү тараа хоорзупнарынга малларны кыштаглаашкынче үнгүже семиртири эргежок чугула. Чайгы семиртилге үезинде чамдык харыысалга чок малчыннар хойларын бичии сургуулдарга кадартып каап, боттарын сууглар кезип, арагалап чоруур таварылгалар кайы хөй. Ындыг бот-харыысалга чок, чалгаа, самчыгдакчы малчынар-биле совхозтарның директорлары, зооветспециалистер, бригадирлер, партия болгаш профэвилел комитеттери, хөй-ниити организациялары шыңгыы демисежир, малчынарның ажылынга хүн бүрүнүң контролюн тургузар үе келген.

Республиканың дыка хөй совхозтарында малчынар ортузунга экономиктиг, зооветеринарлыг хичээлдерни организаставайн келген. Кичээлдерни эрттирип-даа турза, оларның шынары куду, эрецгей. Совхозтарда бухгалтерия ажылдакчылары, экономистер малчынарга экономика азы камналга талазы-биле ийикле амгы үеде күрүнеден берип турар немелде өртектерниң дугайында лекция, беседаларны, тайылбыр ажылдарын чогуур негелдеге чедир чорутпайн турарлар.

Үстүнде ажылдарыны эде организастаарынга районнарның агроүлетпүр каттыжышкынарының чөвүлелдерининг санхөө ажылдакчыларының талазындан боттуг, практиктиг дуза эвээш. Ону дарый эдери, кижи бүрүзү бодунуң кылган ажылының болгаш оон төлевириниң аразында харылзаазын ыяк билген турар кылдыр санап өөренири чугула.

Көдээ ажыл-агыйның удуртукчулары, оон сан-хөө ажылдакчылары болгаш республиканың база районнарның агроүлетпүр каттыжышкынарының кежигүннери демниг күш-биле деңге ажылдап, ботхарыысалганы бедидип, онаашкан ажыл-херекти ээ ёзу-биле көрүп, орулгазы куду болгаш орулга чок ажылдап турар совхозтарны мурнакчыларның денниелинге чедирери негеттинип турар. Көдээ ажыл-агый бүдүрүлгезиниң ажыктыг чоруун бедидериниң айтырыгларының талазы-биле республиканың экономиктиг чөвүлел хуралының салган сорулгазы ол.

Х. ЧЫМБА,
Тыва АССР-ниң көдээ ажылагый продуктуларын садарының болгаш шынарының талазы-биле күрүнениң кол инспекторунуң оралакчызы.



ЧУРУКТА: Кызылдың харылзаа белдириниң хоочун ажылдакчылары (оң талдан) А. Н. Борисова, С. Ш. Абубакирова аныяктарның дагдыныкчылары. Александра Николаевна почта черинге 38 чыл операторлаан, ам-даа макталдыг ажылдавышаан. Ол дыка хөй аныяктарны бодунуң мергежилиниге өөреткен.

Софья Шарифуловна хоорайның организацияларынга почта чедирилгезинге хөй чыл ажылдап келген. Ол ам төп почта черинде операторлап турар, Чагааларны, бижиктерни, солунналарны, журналдарны чоңга чедирерни ол саадал чокка күүселип, ажылынга кызымаан үеледип келген.

О. ОХЕМЧИКТИҢ фотозу.

ДЕПШИЛГЕЛИГ АРГА-БИЛЕ

Көдээ ажыл-агый бүдүрүлгезиниң ажыктыын бедидеринче угланган хемчеглериң аразында кол черни ажыл төлевирин болгаш күш-ажылды организастаарын сайзыраңгайжыдарының айтырыглары ээлээр деп СЭКП ТК-ниң май (1982 ч.) Пленуму чугулаган айытkан болгай. «Эң-не кол чүве—кылган ажыл-биле алган акшаның аразында дорт харылзаны ажылчын бүрүзүнүң көргеп, билген туралы болур» — деп аңаа демдеглээн.

СЭКП-ниң XXVI съездизиниң болгаш оон даразындагы Пленумнарының шиитпирлерин амыдыралга боттандырар дээш Чөөн-Хемчик районда «Чыраа-Бажы» совхозтуң партком болгаш дирекциязы тускай хемчеглерни ажылдап кылган. Чер ажылының коллективтери бригада керээни-биле ажылдавр кылдыр эде тургускан болгаш 1984 чылда ховушөлдүң 8 звенозун тургускан. Оларның составында бежен алды кижи бар. Бо звеноларның ниитизи-биле бижыглаттынган шөлү 1954 гектар, оон 594 гектары тараа культуралары тарыыр шөл. Ол звенолар эрткен чылын ниитизи-биле 185 муң рубльдиң продукциязын бүдүрген. Оон иштинден Даңгыт-оол Саттың удурткан звеновузу—19789, Дыртыына Ооржакtың — 34664, Белек-оол Ооржактың — 32821 рубльдиң продукциязын бүдүрген. Ботарынарлыг хичээлдерни организастаарын келген. Кичээлдерни эрттирип-даа турза, оларның шынары куду, эрецгей. Совхозтарда бухгалтерия ажылдакчылары, экономистер малчынарга экономика азы камналга талазы-биле ийикле амгы үеде күрүнеден берип турар немелде өртектерниң дугайында лекция, беседаларны, тайылбыр ажылдарын чогуур негелдеге чедир чорутпайн турарлар.

Үстүнде ажылдарыны эде организастаарынга районнарның агроүлетпүр каттыжышкынарының чөвүлелдерининг санхөө ажылдакчыларының талазындан боттуг, практиктиг дуза эвээш. Ону дарый эдери, кижи бүрүзү бодунуң кылган ажылының болгаш оон төлевириниң аразында харылзаазын ыяк билген турар кылдыр санап өөренири чугула.

Көдээ ажыл-агыйның удурткучулары, оон сан-хөө ажылдакчылары болгаш республиканың база районнарның агроүлетпүр каттыжышкынарының кежигүннери демниг күш-биле деңге ажылдап, ботхарыысалганы бедидип, онаашкан ажыл-херекти ээ ёзу-биле көрүп, орулгазы куду болгаш орулга чок ажылдап турар совхозтарны мурнакчыларның денниелинге чедирери негеттинип турар. Көдээ ажыл-агый бүдүрүлгезиниң ажыктыг чоруун бедидериниң айтырыгларының талазы-биле республиканың экономиктиг чөвүлел хуралының салган сорулгазы ол.

СЭКП-ниң XXVI съездизиниң болгаш оон даразындагы Пленумнарының шиитпирлерин амыдыралга боттандырар дээш Чөөн-Хемчик районда «Чыраа-Бажы» совхозтуң партком болгаш дирекциязы тускай хемчеглерни ажылдап кылган. Чер ажылының коллективтерии бригада керээни-биле ажылдавр кылдыр эде тургускан болгаш 1984 чылда ховушөлдүң 8 звенозун тургускан. Оларның составында бежен алды кижи бар. Бо звеноларның ниитизи-биле бижыглаттынган шөлү 1954 гектар, оон 594 гектары тараа культуралары тарыыр шөл. Ол звенолар эрткен чылын ниитизи-биле 185 муң рубльдиң продукциязын бүдүрген. Оон иштинден Даңгыт-оол Саттың удурткан звеновузу—19789, Дыртыына Ооржактың — 34664, Белек-оол Ооржактың — 32821 рубльдиң продукциязын бүдүрген. Боторулга-чарылгалыг звеноларның чыл дургузунда авансылаттынган акшазының нинти түңү — 23881 рубль. Продукция дээш немелде төлевирге алган акшазы 16640, а пландан ажыр продукция бүдүргени дээш шаңнал акшазын олар алганнар.

Дагыр-Шеминиң Ч. Монгушка, Хола-Хараганының Ш. Кууларга, Чыргакының М. Кууларга удурткан звеноларга база бригада керээни-биле ажылдап турган. Ынчалза-даа олар уре-түңнел чок ажылдаан. Оларга кижи күжү, техника болгаш бижыглаан шөл турган бе? Ийе, турган. Чүгле организастыг чоруктуң четпези оларны мындыг байдалга чедиргеп.

Эрткен чылдың частырыгларын катаптавас дизе чүү канчаарыл? Бирги ээлчегде звено, бригада бүрүзүнүң ортузунга күш-ажылдың сагылга-чурумун бижыглаары, онаашкан ажылхерээ дээш кежигүн бүрүзүнүң харыысалгазын бедидери, отчёт-учёттү шыңгыырадыры чугула. Бригада керээни-биле ажылдың ажыктыынын дугайында таймылбыр ажылын кежигүн бүрүзүнге билдингир чорудар херек.

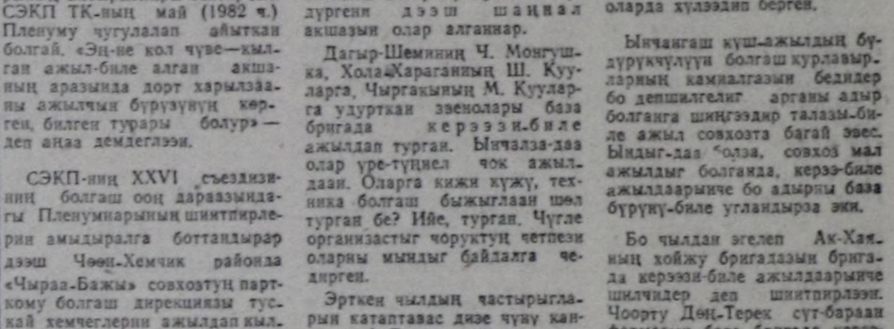
Бригада керээни-биле ажылдың ажыктыг талаларын боттарының дуржулгазы-биле чедип ап турар Д. Ооржак, Д. Сат ышкаш малда звено удурткучуларынга база чоргаарланыр бис. Бо чылын олар харын-даа күрүнеге дужаар аныяк иртчигештерни, шарыларны хүлээп алыр деп эгелекчи саналды идил үндүрген. Ол эгелээшкинни совхозтуң дээрециязы деткээн болгаш тускай йоданнарны бо хүннерде оларда хүлээдип берген.

Ынчангаш күш-ажылдың бүдүрүкчүлүү болгаш курлавырларның камналгазын бедилер бо депшилгелиг арганы адыр болганга шиңгээдир талазы-биле ажыл совхозта багай эвес. Ындыг-даа болза, совхоз мал ажылдыг болганда, керээ-биле ажылдавырыче бо адырны база бүрүнү-биле угландырза эки.

Бо чылдан эгелеп Ак-Хаяның хойжу бригадазын бригада керээни-биле ажылдаврыче шилчидер деп шиитпирлээн. Чоорту Дөң-Терек сүт-бараан фермазын база бригада керээни-биле ажылдаврыче шилчидерни тускай эртеминглер-биле сүмележип турар бис.

Бригада керээни-биле ажылдавр кылдыр совхозтуң автопарыгының, тудугунуң коллективтерини шилчидерни өөренип көөру база-ла чугула деп саналр мен. Черле ынчаш көдээ ажыл-агыйның бүгү адырларынга бригада керээни непередкри чугула дээрзин үстүнде алаанывыс сан-чурагайлар бадыткап турар.

О. КАРА-САЛ,
Хоруи-Даг салбырының эргелекчизи.



Муниципалитет эрге-чагыргаларының туразында хөделмишкиннерине удурланыышкының чыскаалы француз найысылалдың чанында Леваллуаның күш-ажыл биржазының бажыңының баарынга болган, Биржа бажыңының бир өрээлин профэвилел организацияларыг үр үенин дургузунда эзлеп, аңаа ажылдап турган. Леваллуаның барыын үзелдиг мэри профэвилел организацияларын ол өрээлден үндүр сывырган, Профэвилел организациялары трибуналга хомудал кылган болгаш мэриң хөделишкиннерин хоойдуга дүүшпес деп саналн. Ындыг турбуже профэвилел организацияларыг биржа бажыңының өрээлинче дедир кежүп келиринге хоорайның мэри амга чедир моондактап турар.

ЧУРУКТА: күш-ажыл биржазының бажыңының баарынга болган чыскаалдың үезинде.

СЭТА-ның фотохрониказы.

ДЕЛЕГЕЙ БАЙЫРЛААР



ПРАГА. В. И. Ленининиң төрүттүнген хүнүнде социалистиг Чехословакияның бүдүрүлгелеринге ажыл хүнү ленинчи, шалыпчы ёзу-биле ажылдаар деп кыйгырыг-биле эгелээн. Тиилелгениң чоокшулап келген 40 чылынга алдар болдурган бүгү үлустуң күш-ажылчы ээлчээл ол хүн ынчалдыр эгелээн. Ол байырлал Совет Армияның Чехословакияны хостаныының 40 чыл ою-биле база капсырлажып келген.

Бүдүрүлге коллективтериниң сорулгалары янзы-бүрү, ынчалзажок оларның шупту зугу социалистиг чарыштың эң бедик нептерели, күш-ажылдың эң-не бедик бүдүрүкчүлүү каттыштырган. Экономиктиг Дузалажылга Чөвүлелиниң кежигүннери чурттарның социалистиг экономиктиг интеграциязын үлам ыцай хаңыладырының, кады ажылдажылгазын, сайзыраңгайжыдарының болгаш хөгжүдериниң Комплекстиг программазын боттандырарынга киржип турар. ЧССР-ниң кол-кол заводтарының база фабрикаларының коллективтери өөнүктериниң чедиишкиннерине ээ ёзу-биле сонуургалдын көргүзүп турар. ЭДЧ кежигүннери чурттарның Москвага дээди деңнелге болган экономиктиг чөвүлел хуралының түннелдерин чехословак 400 чыл дургузунда ажыглаар, тус-тузунда 57-деп 94 муң рубль орулгалы чедир албаан. Сүт-Хөл, Улуг-Хем болгаш Чөөн-Хемчик районнарының совхозтары база күрүнеге чиик деңзилиг бода малдарны сатkан. Оон түңнелинде Сүт-Хөл районнуң совхозтары 58 тонна зэтти, азы 82,5 муң рубльди, Чөөн-Хемчиктиң совхозтары 31 тонна зэтти азы 44 муң рубльди, Улуг-Хем районнуң совхозтары 26 тонна зэтти азы 23 муң рубльди чедир албаанар. Чөөн-Хемчик районда «Искра», «Чыраа-Бажы» болгаш СЭКП-ниң XXII съездизи аттыг совхозтарның күрүнеге сатkан бода малдарының чүгле 13—15 хуузу дээди күштүг болган, а ол-ла районнуң «Хөндергей» совхоз 186 бода мал сатkан, олардан чүгле чангыс инек дээди күштүг болган.

Үстүнде чижек-саннардан алгаш көөрге, чамдык совхозтарның директиялары, зооветспециалистери мал семиртир «Тыва» болгаш «Сукпак» совхозтарга ынанып алгаш, боттарының совхозтарынга кылза чогуур курлавырларны — чайлаглаашкынны, күскү тараа хоорзупнарын четче ажыглавайн турар. Республиканың барыын талакы районнарында семиртилге каттыжышкынының «Тыва» совхозу 1984 чылда орулга чок ажылдаан. Аңаа хамаарыштыр совхозтар дугуржулга ёзугаар оон семиртилге шөлүнге турар шарыжыктарын чогуур ёй-шаанда, четчир мал чеми-биле хандырбайн тураргар. Бо дээрге даанган ажылынга харыысалга чок чорук-тур. Ниитиниң өнчү-хөрөнгизин оларның үнелевейн, ээ ёзу-биле көрбейн турары ол-дур. «Кижи бүрүзүнүң — ажылчыдан министр чедир, инженерден академик чедир —күжениишкининг болгаш инициативалыг, ак сеткилдиг ажылы негеттинер» деп эш М. С. Горбачевтүң чугаазын ажылга удуртулга болдуурар үжүрлүг бис.

СЕМИРТИЛГЕ каттыжышкыны тургустунар мурнунда, совхозтарның хөй кезии тус-тузунда семиртилге шөлдерлиг турган. Ам оларны ажыглавастаан. Совхозтар боттарының «кырган, семиртилге каттыжышкынынга дужаттынмас хире инектерни, чоңдан садып алган малдарын ол ээн туруп турар семиртилге шөлдеринге тургузуу семирткеш, күрүнеге дужаарын организастаар херек.

Республиканың совхозтары боттарының тус-тузунда хамаарышкан чер-девискээринде шаанда ада-өгбелериниң, чоннуң ажыглап чорааны, амгы үеде машина-балгат чедери берге, багай оруктуг чайлагларны ажыглавастаан, ынаар баар эът, терге оруун аштавастаан. Ол кур чыдар чайлагларны ажыглаары, чайгы одарлаашкын соонда улаштыр күскү тараа хоорзупнарынга малларны кыштаглаашкынче үнгүже семиртири эргежок чугула. Чайгы семиртилге үезинде чамдык харыысалга чок малчынар хойларын бичии сургуулдарга кадартып каап, боттарын сууглар кезип, арагалап чоруур таварылгалар кайы хөй. Ындыг бот-харыысалга чок, чалгаа, самчыгдакчы малчынар-биле совхозтарның директорлары, зооветспециалистер, бригадирлер, партия болгаш профэвилел комитеттери, хөй-ниити организациялары шыңгыы демисежир, малчынарның ажылынга хүн бүрүнүң контролюн тургузар үе келген.

Республиканың дыка хөй совхозтарында малчынар ортузунга экономиктиг, зооветеринарлыг хичээлдерни организаставайн келген. Кичээлдерни эрттирип-даа турза, оларның шынары куду, эрецгей. Совхозтарда бухгалтерия ажылдакчылары, экономистер малчынарга экономика азы камналга талазы-биле ийикле амгы үеде күрүнеден берип турар немелде өртектерниң дугайында лекция, беседаларны, тайылбыр ажылдарын чогуур негелдеге чедир чорутпайн турарлар.

Үстүнде ажылдарыны эде организастаарынга районнарның агроүлетпүр каттыжышкынарының чөвүлелдерининг санхөө ажылдакчыларының талазындан боттуг, практиктиг дуза эвээш. Ону дарый эдери, кижи бүрүзү бодунуң кылган ажылының болгаш оон төлевириниң аразында харылзаазын ыяк билген турар кылдыр санап өөренири чугула.

Көдээ ажыл-агыйның удурткучулары, оон сан-хөө ажылдакчылары болгаш республиканың база районнарның агроүлетпүр каттыжышкынарының кежигүннери демниг күш-биле деңге ажылдап, ботхарыысалганы бедидип, онаашкан ажыл-херекти ээ ёзу-биле көрүп, орулгазы куду болгаш орулга чок ажылдап турар совхозтарны мурнакчыларның денниелинге чедирери негеттинип турар. Көдээ ажыл-агый бүдүрүлгезиниң ажыктыг чоруун бедидериниң айтырыгларының талазы-биле республиканың экономиктиг чөвүлел хуралының салган сорулгазы ол.

Х. ЧЫМБА,
Тыва АССР-ниң көдээ ажылагый продуктуларын садарының болгаш шынарының талазы-биле күрүнениң кол инспекторунуң оралакчызы.

ЭЛЬБАГА УЖУРА ЖЫЫШКЫН

Үениң эртери дүрген. Армия генералы А. Жадовтуң командылааны 5-ки гвардейжи армия кадыг-дошкун тулчуушкуннар соонда Эльба хемге үнүп келген болган аңаа генерал Ходжестиң 1-ги америк армиязы-биле уткужа бергенинден бээр үр-даа үе эртпээн шыкаш сагындырар. Ам 40 чыл болуп турары ол-дур. Ол дайын төнеринге чедир ийи неделя артканда, 1945 чылдың апрель 25-те болган.

Эльбага ужуражышкын мурнунда үр болган дошкун демисел чоруп турган. Фашизмиин дүмбей күштери-биле канчаар-даа аажок улуг тулчуушкуннуң канчаар доостуруп совет улус, оон кадырлыг шеригүдайын хоочуннарының Совет комитединде чугаалажып орбис. Аштырышкынның ажыгбергезин-даа, тиилелгениң өөрүшкүзүн-даа көргеп ийи солдат бис. Тиилелгениң чырык хүнүнге чедир чурттаваанналры, сээн-биле ол өөрүшкүзүн үлешпээнзери, энерелдиг күзелдерни боттандырып четтиктээнзерни сактыры белен эвес. Ынчалза-даа олар дугайын чугаалаар херек.

— Бистиң шеригивиске уткуштур америк армияның кезектери чоруп орарын билир турган бис. Ужуражышкын Эльбага болур үжүрлүг турган — деп, мээн чугаамга эжим улаштыы. — 5-ки гвардейжи армияның шериглери күштүг шаап халдаашкын кылгаш, дайзынның камгалалын үзе шапкан болган көрдүнген хуусаалан эрте, Прешн, Торгау девискээрлеринге база Ризаның сонгу чүгүнге пландармнарыны эзлеп алгаш, Эльбаже үнүп келген. Американнар Мульде хемге саадай берген. Ийи шериг аразында 30—40 километр чер арткан. Ол кезек черде болукболук ги эрзилер удурланып турган. Олар бистиң шеригливиске удур келергей тулушкан, а американнарга анаа-ла дүжүп бээр мындыг.

Бистиң армиябыстың хол күштери гитлержилерниң амдаа шыырак болүгленнишкиннеринге удур тулчуп, оларны чылча шаап турган, олар Берлинде боттарының шеригниң байдалын чиигедирин күзээн. Армияның оң талакы флангызында 34-кү гвардейжи корпус хөделип турган. Генерал Жадов ол корпусче армия штабының болүк офицерлерин байдалды тодарадып кээри-биле, а бир эвес херек болза, дуза көргүзери-биле чоруткан. Оларның бирээзи — мээн ам чугаалажып орар кижим, ынчаарда армияның артиллерия штабының начальнигиниң хүлээлгезин күүседип турган А. Горлинский.

— Апрель 25-те дүүш үезинде 58-ки гвардейжи адыгжы дивизияның 130-ги артиллерия полугунун хайгаарал пунктузунга чедип келдим. Ол Эльба кежир көвүргү чоочугга турган, а чогум көвүргүну дайзын үрегден каапкан. Торгаунуң кыдыгары, буруи шагнын шивээзи хөлчок тода көстүп тур. Хенертен шивээнин суургазының бирээзинден бир чүве кылаш кынды. Стереотрубабиле дурааннап көөрге бердим. Суургада ийи кижи тур. Холун чайып, алгырыштылар. Дынналбас. Гитлержилер бе? Чок, ындыг эвес хире. Хеви өске. Көвүргү чанынга бистиң өөрүвүс чеде берди. Дээрже кызыл ракета аттынып үнүп. Харыы—ногаан ракетаны маңап тур бис. Дугурушкан медээ ол чүве. Америк командылал-биле ол дугайын баш бурунгаар чугаалашкан турган. Ногаан ракета сураг, ынчалза-даа ол американнар-дыр деп даап бодап кагдывыс.

Бир-ле кижи Эльбаның соок сууниче аңгарлы бер чазып чораап, үрелген көвүргүну кежип келди. Ол 1-ги америк армиязын 69-ку чадаг шериг дивизиязының разведка бөлүүнүң командири лейтенант Уильям Робертсон болду.

Ол баштайгы ужуражышкынның өөрүшкүзүн бижинип берге. Дынзыг хол тутчуп, куспактажып, өөрүп хөлзеп, белектер солчуп турдувус. Оларның аразында өөктер, пилоткалар ылгавыр демлектер-даа бар...

Америк разведчиктерниң аразынга аңаа дайынчы Джозеф Половский база турган. Дайын сөөлүнде ол чүк таксизин чолаачылай берген, төрээн Чикагозунга «Эльбага ужуражышкынынын америк хоочуннары» деп ниитилелдиң тургускан болгаш дайынга удур «Хоочуннар тайбың дээш» деп организациянын идепкейлиг кежигүну апарган. Оон ындыг ажылы эрге-чагыргаларга тазырыышпаан. Аар ажыл бергеш, шаандагы разведчик АКШ-тың президентизинге чагаа бижээш ону совет болгаш америк шеригдерниң төөгүлүг ужуражышкынын болган Торгау хоорайга хөөржүдериң чоңшөөрээри дилээн. Ынчалза-даа Рейган аңаа огулуг харыы бербээн.

Эльбага ужуражышкынының дөртен чылынга чедир чурттап шыдавайн барган солдаттың күзел-соруун оон эштери эрткен чылын күүсеткен. Дайын хоочуннарының Совет комитеди база оларга дузалаан. Хөөржүдүлгее мөңээн кижиниң чаңгыс полкчузары Чарльз Форрестер болгаш Уильям Баствик. «Хоочуннар тайбың дээш» деп америк организациянын дараазының оралакчызы Лерой Уолиз, боо-чепсекти эңдере будурерии соксадыры дээш шимчээшкининг сураглыг активчизи Нью-Йорк чурттуг шажын ажылдакчызы Уильям Коффин, Половскийнин чоок кижилери келген. Совет хоочуннарны А. Горлинский биле халашкан полковник И. А. Самчук төлээлеп чораан.

— Оон соонда Эльбага эвилелчи шеригленнин ужуражышкынынга алдар болдуруп кылган тураскаал чанынга митинг болду — деп, А. К. Горлинский чугаалай-дыр. — Делегейге база катап дайын чалбыжы хөрлээлеп үнерин болдурбас деп боттарының дангыраанга шынчызын хоочуннар база дагын бадыткааннар.

— Чарлын чоруурувус үе чедип келген — деп, ол чугаазын уламчылады. — Мен, Чарльз Форрестер, Иван Самчук холхолдарывыстан дыңзыг тутчуп алгаш, Эльбаның эрииңге турдувус.

М. БАРАТЯНЦ,
СЭТА-ның корр.

ДОПЧУ МЕДЭЭЛЕР

⊙ **РИМ.** Италияның улуг үлетпүр бүдүрүлгелериниде (500 кижиден хөй ажылчыннарлыг болгаш албан-хаакчыларлыг) ажылдап турарларның саны бо чылдың январьда 1984 чылдың ол үеле турганындан 5,5 хуу кызырылганын чурттуң төп статистика эргелелиниң медээзинде айытkан. Ажылдап турарларның саны млн-биле таллургияда 13 хуу, транспорт машиналарыны бүдүрер черлерде — 6,2 хуу кызырылган.

⊙ **КАИР.** Намибияның айтырыын неоколониалисчи ёзубиле шиитпирлээрии албадаар дээн Мурнуу Африка Республиканың расисчилериниң оралдажышкынын Египет буруу шапкан. Намибияга хамаарышпас чорукту саазын кырынга хоозун «типсырынче» угланган апартеидтиң кажарлаашкынын Египеттиң чазаа сеткил дүвүрээшкинин-биле хайгаарал турар деп, даштыкы херектер министерствозунуң медеглелинде айытkан. Аттышкан Нациялар Организациязының Айыыл чок чорук Чөвүлелиниң № 435 резолюциязын Претория каржызы-биле үрел турарын медеглелде демдеглээн.

⊙ **НЬЮ-ЙОРК.** Америк полицейжилер Форсайт хоорайның (Муссури штат) кыдыынга сөөлгү хүннерде кедергей хөй чидириишкиннерни кылган. Аңаа 300 ажыг полицейжилер, АКШ-тың истелгенин федералдыг бюрозунуң агентилери, национал гвардияның солдаттары кирипшкен болгаш беш вертолетту, 2 самолетту ажыглаан. «Ак кештиг кижилерниң артык эргелин» деп дерлии идеологиянын талалакчызы дээрбечи Тэйтин тулар сорулга-биле чидиишкиннерни кылган. Ол дээрбечи чоокта чаа Колорадо штатта радиостанцияның ажылдакчызын, полицейжи Дж. Лайнегарны боолап өлүрген болгаш өске бир полицейжини автомат-биле балыглаан.

РЕЙГАННЫҢ «СУРГААШКЫНЫ»

ВАШИНГТОН. (СЭТА). Президент Рейган болгаш оон эң чоок чөвүлекчилери АКШ-тың сенадында демократтар баштынарын тос ажыг шак иштинде «сургап» келгеннер. Сомосажыларның дээрбечилеринге чаа хөй миллион долларны тускай үндүрүп бээринин дугайында администрациянын негеллезин деткиринче оларны албадаарын оралдажыы-биле ону ынчаар кылган. Ынчалза-даа хоойлу үндүрүкчүлери ындыг албадаашкынга алыспайн, АКШ-тың Төп Америкада хөделишкиннериниң эң айылдыг байдалдыг бооп турарын айытkан деп, дыңнадып турар.

Ак бажыңның албадал кампаниязынга АКШ-тың күрсекретары Дж. Шульц идепкейлиг киришкен. Ол Индианаполиске (Индиан штат) чүве чугаалап тургаш, чедир соктунмаан сомосажыларны «хосталга болгаш демократия дээш демиселчилер» кылдыр адаап, бир эвес оларга чаа акша тускайлаашкынынга олар удур бадылаар болза, месиледжишкинин узамдыктырганы дээш «бурууну үлежип чүктээр» апаар деп, конгресс кежигүннерин коргудуп турган.

Сандиножу чазакка шуут алдаадыг негелде салган рейганчы «тайбың планын» Шульц бодунуң чугаазынга дээрже үндүр мактавышаан, Никарагуага удур дайынны улам калбартыр эргени администрацияга бээрин херек кырында оралдажып турган. Оон чугаазы-биле алырга, Никарагуа АКШ-тың болгаш Төп Американың «бүгү чурттавынын» «национал эрге-азыктарынга база» айыыл чок чоруунга» кыжанып турар.

Улуг Тиилелгениң 40 чылынга уткуштур

Чаа кино

УГААН-САРЫЫЛДЫҢ ТИИЛЕЛГЕЗИ

Сураглыг чогаалчы Александр Чаковскийиниң романынга үндезилеп кылдынган «Тиилелге» деп уран-чечен чаа кино улуг Тиилелгениң 40 чылынга тураскаттынган. Делегейниң ийиги дайыны төнгенининг баштайгы хүннеринден-не Коммунистиг партияның база Совет чазактың тайбың дээш демиселге чайгылыш чок шудургу күжениишкиннерин, делегей айтырыгларын шиитпирлээринге шиитпирлиг, принципиалдыг туружун кинода тоожуп көргүскен.

Антитилержи эвилелчи улуг үш күрүнеиң — ССРЭ-ниң, АКШ-тың база Англияның баштыңнарының Потсдам (Берлин) конференциязы 1945 чылдың июль 17-ден август 2-ге чедир болуп эрткенин төөгүде айтып турар болгай. А ооң соонда 1975 чылда, үжен чылдар эрткенде, Европага айыыл чок чорук болгаш кады ажылдажылга талазы-биле үжен беш күрүнеиң удуртукчулары Хельсинкиге дугуржуп чугаалашкаш, Туңнел актыга ат салганнар. Кинофильмини ол улуг чугула болуушкуннарга тураскаадып холбаштырган.

Потсдам конференциязы эвилелчи улуг үш күрүнеиң аразынга дайын сөөлүнде тайбың үеде кады ажылдажылганың ёзузуун камгалап арттырарынга принципиалдыг чугула ужурдузалыг турган. Генералиссимус И. В. Сталин баштаан совет делегация политиктиг эң чогумчалыг байдалды камгалаарынга шиитпирлиг ужурдузалыг айтырыглар талазыбиле чөптүг удуртулганы чедип алырын конференцияның эгезинден-не ораалдажып турар. Ынчаарга АКШ-тың президентизи Г. Трумэн биле Англияның премьер-министри У. Черчилль кара сагыштыг планнарын дөрээнге «хойлап» алгаш келгенин көрүкчү дораан эскерип каар.

Ол чеди хонук дургузуула үргүлчүлээн ол конференцияга чугаалашкан принципиалдыг айтырыглар дайын сөөлүндеги Европаның политиктиг социал болгаш экономиктиг байдалы оларны кайчаар шиитпирлээнинден улуу-биле хамаарыжыр турган. Чугаалажылышкыннарның үезинде герман милитаризмни болгаш нацизмни үзедизини-биле узуткаарының, герман агрессияның катап тыптын кээр айыылын чайладырының, немец улуска тайбың хөгжүлдениң оруун хандырарының, Польшаның барыын кызыгаарының болгаш Болгарияның, Венгрияның, Румынияның база Чөөн Европанын өске-даа чамдык күрүнеринің салым-чолуңун дугайында чидиг шыңгыы чугаалар болгулаан.

Ол айтырыглар талазы-биле конференцияга ССРЭ биле АКШ-тың база Великобританияның аразынга харылзаалар дүшкүүрлүг байдаллыг үеде шиитпирлеттинип турарын кинода көргүскен. Чамдык таварылгаларда И. В. Сталин биле Г. Трумэниң база Черчилльдиң аразынга политиктиг маргылдаалар болгулап турган.

Бир эвес конференцияның чорудулгазында чидиг нарын байдал тыптып келзе, Россияга удур дайын чорудулгазын эгелээр дугайында айтырыгны Лондонга шеригниң кол штабынга өөренип көрген турган Уинстон Черчилль ол үеде дужаалындан албан дүжер дей берген, кырып чөнээн болзажок дайынзырак хылыжын холуудан салбаан. Германияга англи зонаның эелээн черинге 2,5 миллион немец-фашист солдаттарны таратпайн массалыг өлүрүкчү хыдыышкыннар кылырынга, өрттедип, хуюктаарынга белеткеп турган.

Ынчангы АКШ-тың президентизи Трумэн Потсдамга база-ла «хол даңк» күруг келбээн. Ол конференцияны эртирер талазы-биле ооң саналдаан хүнү АКШ-ка атомнуг бомбаның баштайгы шенелле чазылдырыышкынын кылган соонда, чугаалажыышкыннарны эгелээр кылдыр таарыштырып кааны сөөлүнде билдинген. Ооң эгелээринге чедир бир хүн артканда 1945 чылдың июль 16-да ол халаптыг бомбаны АКШ-тың Нью-Мексико штатка шенеп, чазылдырган Президент Потсдамга ооң-биле өскелерни көргүдүп, көөргеттинер бодаан. Ол дугайы И. В. Сталинге билдинге берген соонда, аңаа харыы кылдыр хемчегларни бистин чуртувуска дораан ап эгелээн.

Япон хоорайлар — Хиросима биле Нагасакини өрттедип, хуюктаткан, оларның чүс-чүс муң тайбың чурттакчыларын өлүрүп хыдаан болгаш хилинчектээн атомнуг бомбаны оларже октаар дугайында чажыт документинге Трумэн конференция болуп турда-ла, аты салганын кинода көргүскен.

Байдалдың нарыын билбишаан, совет делегация Европага дайын сөөлүнде тайбың-ның, айыыл чок чоруктуң болгаш кады ажылдажылганың үндезинин салыр үжүрлүг ол конференция чедиишкиннинг эртсин дээш бүрүн долу харыысалганы медереп билип, чугаалажыышкыннар үезинде олардан хамааржыр бүгү чүүлдерни кылганын кинода толаргай көргүзүп турар.

1945 чылдагы Потсдам конференциязының болуушкуннарыбиле база Европага айыыл чок чоруктуң болгаш кады ажылдажылганың талазы-биле 1975 чылдагы Хельсинки төвүлел хуралының аразында хамаарылгазының ханы уткалыын кинода көргүскенин үстүпле чугаалаан болгай. Ядролуг халаптың аймылынга күүлүг удурланыышкынның, боо-чепсекти дүжүрериниң болгаш чавырлыышкынның политиказын амыдыралга боттандырар дээш шудургу демисежин турар Совет Эвилелиниң база социалистиг чурттарының шиитпирлиг туружунга АКШ-тың империалистери баштаан реакцылыг күштер удурланыштыр хөделиринг Хельсинки төвүлел хуралынга база катап ораалдашкан. Ынчалзажок оларның оозу төвүлел хуралдың чорудулгазын баксырадып шыдаваан. Делегейниң улустары эң чугула айтырыгларны боттары аразында угаазылалдыг дугуржуп ап болуруп аңаа бадыткаан.

Төөгүлүг болуушкунварга хамаарышкан аажок улуг сюжет кинода ийи маадырны — совет журналист Михаил Воронов (артист Н. Михайлов) биле америк журналист Чарльз Брайтты (артист А. Миронов) холбаштырып турар. Кажан олар 1945 чылда Потсдам конференциязынга эң баштай ужураажы бээр үезинде шерит аныяк журналистер өңдүктер боон, үргүлүг кады чоруп, болуушкуннарыны шыныг кылдыр көргүзүп бижирин ораалдажып турган. А үжен чылдар эрткенде, Хельсинкиге оларның ийиги үжураажыышкынының үезинде билдингени чүл дизе, эрткен үениң дургузунда Брайттың үзел-бодалы шуут өскерилген. «Потсдам дугайында шыныг чорук» деп күүлдээшкиннинг номчугаштыл бижээн. Бодунун буржуаз ээлериниң долларының шоодайынче ол дүлдүе бергея, Хельсинки төвүлел хуралының чедиишкинниг эртериниге шаптыктаары-биле ол маңаа чедип келген турган. Ынчаарга Воронов делегейде амгы дүвүрээзининг байдалдың үнүп турар дөзүн ханы билип, эрткен болуушкуннарның, Потсдам база Хельсинки ужураажыышкынынарының дугайында шыныг чорукту көргүскен номну бижип турган.

Фильмде кол маадырлардан аңгыда, албан ёзузуунуң төөгүге холбашкан хөй санныг ажылдакчыларын көргүскен. Оларның рольдарын аңгы-аңгы овур-хевирлиг, характерлиг кылдыр тус-тус артистер ойнап күүсеткен.

ССРЭ-ниң улустуң артизи Евгений Матвеевтиң режиссёрлап тургусканы «Мосфильм» биле ГДР-ниң «ДЕФА» киностудияларының кады чогаалдып кылганы ажаок улуг болган калбак хемчээлдиг бо кинода төөгүге холбашкан болуушкуннарны амыдыралчы, шыныг кылдыр көргүзүп турар. Кинода мурнундагы документалдыг кинохроникаларны ол-ла хевээр киирип, ажыглаанны база солуп.

С. САЛЧАК-ООЛ.

ШЕРИГ КОРРЕСПОНДЕНТ



Евгений Ананьевич Халдей бүгү амыдыралын фото-чурукка тураскаатқан. Ол — бистиң чуртувустуң фотожурналистериниң улуг отрядының сураглыг мастерлериниң бирээзи болур. Ада-чурттуң Улуг дайынының чылдарында Е. Халдей СЭТА-ның корреспондентизи турган. Дайынның баштайгы хүннеринден эгелээш, сөөлгү хонуктарга чедир ол фотоаппаратты туткаш, оттуг оруктарны эртип келген. Ол үениң дургузунда чүс-чүс кайгамчык чуруктарны кылган. Бистиң шеригивис-биле ол барыын чүкче бурунгаарлаан, Севастопольду хосташкан, гитлержилерни Румыниядан, Болгариядан, Югославиядан, Австриядан, Венгриядан үндүр сывырарынга киришкен. Берлин дээш тулчуушкунга база киришкен. Ооң соонда ол Потсдам конференциязынга, дайын өөскүткен фашизминиң херээн көргеи Нюрнбергке судка чуруктарны тыртырган.

Дайын чүгле чер кырынга балыг арттырбаан, ол кижилериниң сагыш-сеткилинге база аар балыгны арттырган. Ол дугайында Халдейниң тыртыгган чуруктары балыткаар.

Е. Халдейниң чуруктары Ада-чурттуң Улуг дайынының кадыг-дошкун чылларын тодаргай көргүзүп турар.

Амгы үеде Евгений Халдей — «Советская культура» солуннуң корреспондентизи. Совет парлалганы хөгжүдеринге киирген салыышкыны дээш аңаа «РСФСР-ниң кулътуразының алдарлыг ажылдакчызы» хүндүлүг атты тывыскан.

ЧУРУКТА: фотокорреспондент Евгений Халдей (солагай талазында) биле шүлүкчү Евгений Долматовский оларның дайын чылдарын сактып чугаалажып орары.

В. МАСТЮКОВТУҢ фотозу.
СЭТА-ның фотохрониказы.

КЕНИГСБЕРГ ТУЛЧУУШКУНУНГА КИРИШКЕНИ

1943 чылдың ноябрьның баштайгы хүннери, хар чаапкан, сооп эгелээн. Саша болгаш ооң эштериниң фронтуже баар дээш четтикпейн маңаан хүнү — ноябрь 10-нуң эртени.

Бо удаада ийи чүс ажыг кижи Кызылдан фронтуже чоруур, чүгле № 1 школадан бези 12 эки турачы — хын дээн аныяк эрлер белеп турганнар. Оларның ада-иелери, угбалары, акылары, төрелдери, таныш кыстары үдээри-биле чыглып келген.

Сашаның ачазы Михеев Денисович, авазы Марфа Петровна болгаш өскелер-даа оглунга, дуңмазынга чагыг сөзүн берген.

— Сагыш човаваңар, чагыларны күүседир бис, ханывыстың сөөлгү дамдызынга чедир демисежин тургаш, дайзынны ижээнинге барып чыдча шалчыр бис — деп, Александр Ткачев ада-иезинге, төрелдеринге чугаалаш, олар-биле чылыг байырлашкаш, машинага олурупкан. Аныяк ооллар Тывазындан ырак чорупкан, Тюменьге баргаш, дайынчы белеткелди эгелээн. Таңкыта удур артиллерия кезээге киргеш, аңаа дайынчы өөредилгени эрткен. Белен түве кайда турар боор. Ол артиллерияны дүүнүү карангызында, кыштың соогунда ыңай-бээр сөөртүү, часпас адарынга хынамчалыг тургузуп белеткеп алыры безин берге болган. Ынчалза-даа бергелерге торулбас, тура-соруктуг ооллар кыска хуусаада политиктиг болгаш дайынчы өөредилгениң тергиннери болу берген. Бир растетка Кызылдан барган дайынчыларны быжыглаан. Расчеттуң командирынге сержант Иван Леонтьевати томуйлаан. Ооң составынга Александр Ткачев, Николай Тутынин, Константин Суворов, Май Костевский киргеп.

Дайын шөлү. Брест шивээзинин чоок кавызында Жабенка станциязынга келгеннер. Кайнаар-даа көөрге кара булут дег ыш, артиллерияның, янзы-бүрү боо-моңгунуң аткының даажы, самолёттарның ужудуушкуну бичии-даа соксаш кымнас, үзүктелиишкин чок дээр дынмирээшкини-биле бир дөмей, диңгейнип-ле турар. Ону дыңнаары безин аныяк дайынчыларга суртенчиг болган.

Чаа келген күштү Белоруссияның үшкү фронтузунуң чээрбиги адыгжы дивизиязының 265 адыгжы полугунуп составынга киирген...

1945 чылдың январьда Совет Армия Балтий далайдан Карпатка чедир бүгү фронтуларга дайзынарга улуг согугну таварыштырган. Белоруссияның үшкү болгаш ийиги фронтузунуң дайынчылары демисежин алгаш, удурланыкчыларның чөөн-пруссия бөлүүн бүзээлээш, ону үш кезек кылдыр үзе сывырыпкан. Кенигсбергтиң мурнуу-барыын районунга турган немец-фашистиг бөлүктерни март айның төнчүзүнде чылча шапкаш, Белоруссияның үшкү фронтузунуң дайынчыларыны Кенигсбергте камгаланган дайзынның улуг күжүн чок кылырынга болгаш бүзээлээринге таарымчалыг байдалды тургускан.

Кенигсберг шивээге болгаш хоорайга гитлержи аг-шериг калчаар-даа ажаок күүлүг камгалады кылып алган турган, аңаа үр үеде хоргаданырын бодаан. Шивээни 130 мун солдаттарлыг гарнизон, хөй санныг артиллерия, танк камгалап турган. Белоруссияның үшкү фронтузунуң командылалы Дээди Кол командылакчызының айтыышкынын ёзугаар хоорайда дайзынарны үзуткаарының планын ажыддап кылган. Орта белеткелди баш бурунгаар чоруткан.

Кенигсберг шивээзин штурмлаар артиллерилар, танкылар, чадаг шериг болгаш өске-даа кезектер боттарының айыткан туруштарын ээлепкен. Александр Ткачев сутларның расчеду хоорайның мурнуу талазындан шаап халдап кирер шериг кезектериниң аразынга киргеп.

1945 чылдың апрель 6-да эртенгиниң 10 шак 30 минутада шивээни штурмлап эгелээн. Хоорайның соңгу болгаш мурнуу талаларындан артиллерияның база танкыларның деткимчези-биле дайынчылар шиитпирлиг шавар халдаашкынче киришкен.

Кызыл Армияның күүлүг согуушкунунга харыы бээр дээш дайзын калчаалыы-биле боолап турган.

Дайзынның снарядтары мырыцай ырак эвесте, каш-ла метр черде частып, октар баш кедези-биле кыйыг-часпар чокка сыгтайнып ужугун эртип турда, Ткачев болгаш ооң эштери дайзынга удур демиселли биче-даа коштапаан. Ол үеле Александр артиллериядан үш метр хире ырай бээр аразында ырак эвес черге чазылган снарядтың довурааа ооң ооргазын орта катарга, доңгая кээп дүшкеп.

Николай Тутынин эжинге дайзынның огу дээпкен деп бодаазы, дораан-на барып сегирип алгаш, айтырган:

— Канчап бардың, Саша? Бажың ковайтып келгеш, холдарың, буттарың ол шимчедип көргеш!

— Аңаа-дыр мен — дээн.

Баштайгы хүнде совет дайынчылар 3—4 километр бурунгаарлаан. Кенигсбергтиң чоок кавызында 15 чурттакчылыг суурларны эжелекчилерден хостаан, хоорайның 102 кварталын ээлеп алган.

Апрель 7-де шивээни халдаашкынны уламчылаан. 130 квартал хостаан, немецтерниң камгалалын бүзэ шаңкап. Апрель 8-те шивээниң соңгу болгаш мурнуу темазындан шаап халдап кирген шериглер хоорайның барыын талазынга утку-жуп келгеш, Кенигсбергти камгалаан немец-фашистиг шериглерин бүзээлээрин доозкан. Совет дайынчыларның күүлүг согуушкунунга шыдашпаан дайзынның шериглери апрель 9-та дүжүп берген.

Кенигсбергти штурмлааны совет дайынчыларның шериг мергежилиниң бедии көргүскен. Ооң планын Совет Эвилелиниң Маршалы А. М. Василевскийниң удуртулгазы-биле ажылдап кылган болгаш ону совет дайынчылар алдарлыы-биле боттандырган. Операцияны дүрген белеткээнин, бодамчалыы, бүгү талалмы, шеригниң янзы-бүрү кезектерин — чадаг шеригни, танкыны, артиллерияны, ужар түүлүү, инженер шериглерин билдилиг ажыглааны, кудумчу дайынын чорударының бедик мергежилдии өскелериден онза ылгалдыг болган. Кенигсбергти хостааны Пруссияның милитаризмин узуткаан болгаш Чөөн Пруссияга дайзынның улуг болүүн чок кылырынга совет дайынчыларга таарымчалыг байдалды тургускан. Коммунистиг партияның кижизиткени болгаш хей-аът киргени совет солдаттарның, офицерлерин болгаш генералдарның денээр чүве чок маадырлыын Кенигсберг штурму көргүскен, мичангаш бо операция Ада-чурттуң Улуг дайынының төөлүгузүнде бир кол черни ээлеп турар.

Кенигсбергти (амгы Калининград) хостаарынга Иван Леонтьевтиң расчедунуң кежигүнери маадырлыы-биле демисежип турган, ийи үүс хире дайзынны узуткаан, элээн каш танкыларны өрттендир болгаш саадан үндүр аткан.

Шивээни болгаш хоорайны штурмлаарынга, ону хостаарынга онза шылгараан хөй санныг солдаттарны, офицерлерни ССРЭ-ниң орденнери болгаш медальдары-биле шаңнаан. Аңаа дайынчы Александр Михеевич Ткачев Алдар орденниң үшкү чергези-биле шаңнаткан.

Ооң соонда дайынчы адыгжы полкту Чехословакияже чорудупкан. Прагага турда дайын доозулган...

Дайын соонда Александр Ткачев 1950 чылга ангы Белоруссияга шериг албаны эртирип, бодуңун хамааты хүлээлгезин күүсеткен. Аңаа турган, шериг типографияга ажылдап, бо талазы-биле мергежилди чедип алган.

Александр Михеевич шериг албанындан халашкаш, ынак Тывазынче ээп келгеш, республика типографиязының парлаар цехинге ажылдап киргеш, амгы үеде мастерлеп ажылдавышаан. Бүдүрүлгениң хоочуну дыка хей аныяктарны бодуңун мергежилиге өөреткен.

Дайынның, күш-ажылдың хоочуңуңуң хөрээн Алдар орденниң үшкү чергези, ол хире медальдар каастап чоруур. Ол болза, ооң Төрээн чуртуңуң мурнунга дайынчы, күш-ажылчы аты-хевиязын хереглеп турар.

Т. ХЕРТЕК.

СТАРТТАРЖЕ ҮНГЕННЕР

Чиик атлетикага хоорайның бирги черн дээш Кызылдың өөредилге черлериниң болгаш күш-ажылчы коллективтериң командаларының аразында маргылдаа «Сайлык» кафениң чанында аяңга болуп эрткен.



Аңаа № 4 болгаш 1 профтехучилищелериниң, башкы училищезиниң, көдээ ажыл-агый, автоорук техникумнарының, пединституттуң, Красноярскиниң политехниктиг институдунуң Кызылда филиалының, электри четкилериниң командалары киришкен.

Аныяк ооллар 3 километриниң дистанциязынга, эр улус 5 километриниң, 8 километриниң дистанцияларынга, херээженнер 2 километриниң, аныяк уруглар 1 километриниң дистанциязынга киришкен.

№ 4 болгаш 1 профтехучилищелериниң, башкы училищезиниң спортчулары тиилелгени чедип алыр дээш чүткүлдүүбиле туржуп турганнар. Ол командалар эң хей киржикчилерлиг болганнар.

3 километриниң дистанциязынга эр улус аразынга бирги черни Кызылдың электра станциязының спортчузу Э. Дава, ийигизин № 4 профтехучилищеден К. Сатаачы, үшкүзүнде № 1 профтехучилищеден Ш. Кангат олар ээлээн. Аныяк ооллар аразынга шаңналдыг черлерни № 14 школаның болгаш № 4 профтехучилищенің спортчулары алганнаа.

5 километриниң болгаш 8 километриниң дистанцияларынга маргылдаа солуп болган. Маңаа № 1 профтехучилищеден Василий Маскыр баштайгы долгандырыгдан эгелээш-ле мурнай берип, финишче үнүүже темпизин чидирбейн келгеш, тиилехчи болган. Ийиги, үшкү черлерде электри четкилеринден Анатолий Дагба, Көдээ ажыл-агый техникумундан Ай-оол Окан-оол олар үнгеннер. 8 километриниң дистанциязынга пединституттуң спортчузу Алексей Осипов, Чырыдыышкын министерствозунуң спорт школазыындан Станислав Лямин, № 1 профтехучилищеден Родион Маскыр олар тиилехчи болганнар. Бо үзүн дистанцияга улуг назылыг хоочун спортчулар электри четкилериниң ажыллакчызы Владимир Долгополов, педучилищеден музыка башкызы Василий Четвертаков база киришкен болгаш күш-культураны, спортту пропагандалаарынга киржилгези дээш оларга хүндүлел сүзиктерни тыыскан.

Команда айыы-биле бирги черни № 1 профтехучилищениң командазы алган. Пединституттуң спортчулары ийиги, башкы училищезиниң командазы үшкү черни алыр аргалыг болганнар.

Н. ООРЖАК.

ЧУРУКТА: массалыг чарыш үезинде.

В. КАРА-САЛДЫҢ фотозу.

АЖААЛГА КАССАЛАРЫНГА АКША-БАРААН ОЙНАП АЛЫЫШКЫННЫГ САЛЫЫШКЫННАР

1985 чылдың апрель 6-да Нальчик хоорайга болган ойнап алыышкыннарының 3-кү тиражының **тулгаштырар таблицазы**

Ойнап алыышкыннар РСФСР-ниң бүгү ажаалга кассаларының акша-бараан ойнаашкыныңг салыышкыннарының дараазында счёттар номерлеринге таварышкан:

Счёттар №№	Салыышкынның ортумак түңүнге онааштыр ойнап алыышкын хемчээли	Счёттар №№	Салыышкынның ортумак түңүнге онааштыр ойнап алыышкын хемчээли
В 012	Чээрби беш	В 531	Чээрби беш
В 048	Ийи чүс	В 587	Чээрби беш
В 096	Чээрби беш	В 636	Чээрби беш
В 156	Чээрби беш	В 668	Чүс
В 164	Чээрби беш	В 707	Бежен
В 215	Чээрби беш	В 740	Чээрби беш
В 261	Чээрби беш	В 776	Чээрби беш
В 286	Чээрби беш	В 833	Чээрби беш
В 320	Чүс	В 858	Чээрби беш
В 388	Чээрби беш	В 915	Чээрби беш
В 425	Чээрби беш	В 927	Чээрби беш
В 442	Чээрби беш	В 964	Чээрби беш
В 502	Чээрби беш		

Счёттар саны 1000 ажыг ажаалга кассаларындан баштайгы мунчуу дег муң счёттарының ол-ла номерлери, тодаргайлаарга, №№ В-1012, В-2012, В-3012 болгаш В-1048, В-2048, В-3048 дээш, ооң-даа соонда дугаарлар кирер.

Тираж эрттиреринің комиссиязының даргазы, улус депутаттарының Нальчик хоорай Соведиинд күүскомунуң даргазының ораалакчызы Ю. Б. УЗДЕНОВ.
Комиссияның харыысалгалыг секретары В. Д. ЛОГИНОВ.

АЖААЛГА КАССАЛАРЫНГА ОЙНАП АЛЫЫШКЫННЫГ САЛЫЫШКЫННАР

1985 чылдың апрель 6-да Нальчик хоорайга болган ойнаашкыннар тиражының **ТУЛГАШТЫРАР ТАБЛИЦАЗЫ**

Ойнап алыышкыннар РСФСР-ниң бүгү ажаалга кассаларының ойнап алыышкыныңг салыышкыннарының дараазында счёттар номерлеринге таварышкан:

Счёттар №№	Салыышкынның ортумак түңүнге онааштыр ойнап алыышкын хемчээли	Счёттар №№	Салыышкынның ортумак түңүнге онааштыр ойнап алыышкын хемчээли
А 016	Чээрби беш	А 547	Чээрби беш
А 058	Чээрби беш	А 478	Чээрби беш
А 085	Чээрби беш	А 607	Ийи чүс
А 153	Чээрби беш	А 655	Чээрби беш
А 161	Чээрби беш	А 711	Чээрби беш
А 217	Чээрби беш	А 733	Чээрби беш
А 263	Чээрби беш	А 761	Бежен
А 302	Чүс	А 839	Чээрби беш
А 331	Чүс	А 867	Бежен
А 393	Чээрби беш	А 887	Чээрби беш
А 400	Чээрби беш	А 921	Чээрби беш
А 474	Чээрби беш	А 983	Чээрби беш
А 491	Чээрби беш		

Счёттар саны 1000 ажыг ажаалга кассаларының баштайгы мунчуу дег дараазының муң счёттарының ол-ла номерлери, тодаргайлаарга, №№ А—1016, А—2016, А—3016 болгаш А—1058, А—2058, А—3058 дээш ооң-даа соонда дугаарлар кирер.

Тираж эрттиреринің комиссиязының даргазы, улус депутаттарының Нальчик хоорай Соведиинд күүскомунуң даргазының ораалакчызы Ю. Б. УЗДЕНОВ,
Комиссияның харыысалгалыг секретары В. Д. ЛОГИНОВ.

ТВ

АПРЕЛЬ 25-ТЕ
БИРГИ ПРОГРАММА
МОСКВАДАН

8.00 — «Ye». 8.45 — Эртенги гимнастика. 9.00 —«Тооллуг аалчылары». 10.35 —«Биллигир-даа болза, бүзүренчиг эвес». 11.35—11.40 — Телемедээлер.

14.15 — Телемедээлер. 14.30 — Док. телефильмнер. 15.20— Киноочерк —«Танзания». 15.45 — Концерт. 16.00 —Шевер холдар. 16.30 —«Эльбага дангырак». 17.00 —«Хөглүг нотажыгаштар». 17.15 —«Он алды болгаш оон-даа улуг назы». 18.00 — Миллионнарның ленинчи университединг. 18.30— Концерт. 18.45 — Бөгүн делегейде. 19.00 — Мультфильмнер. 19.25 — Эртем болгаш амыдырал. 19.55 — Улуг Тиилелгениң 40 чылынга: «Стратегия Победы». 11-ги фильм— «Европаны хостааны». 2-ги кезээ. 21.00 —«Ye». 21.35 — Концерт. 22.35 — Док. телефильм. 22.45 — Бөгүн делегей. де. 23.00—01.30 — Хоккейге делегей чемпионады —Швеция биле ЧССР-ниң командалары ойнаар.

ИЙИГИ ПРОГРАММА
МОСКВАДАН

8.00 — Эртенги гимнастика. 8.15 — Док. фильм. 8.35; 9.35 — Бойдус эртеми. 4-кү класс. 8.55 —Эртем-тайылбырлыг фильм. 9.15; 12.40 —Испан дыл. 10.05—ПТУ сургуулдарынга дамчыдылга. 10.35; 11.40 — Зоология. 7-ги класс. 11.00 — Тележурнал. 11.30 — Эртем-тайылбырлыг фильм. 12.10 — Физика. 7-ги класс. 13.10 — М. М. Пришвиниң чогаалдарындан. 13.55 —«Боолуг кижи». Уран-чечен фильм. 15.25—15.30 — Телемедээлер. 18.00 — Телемедээлер.

КЫЗЫЛДАН

18.15 — «Школа амыдырал». 18.45 —Ургларга фильм. 19.05 —«Азия төвү». 19.35 — Киножурнал. 19.45 —Телемедээлер. 19.55 — Чарладдар.

МОСКВАДАН

20.00 —«Тамчыктыг удунар, чаштар!». 20.15 — Е. Станковичь. «Папоротник чечээ». Опера. 20.45 —Классиктиг хүрешке Европа чемпионады. 21.00 — «Ye». 21.35 — «Наше призвание». Уран-чечен телефильмниң 2-ги сериязы. 22.50 —23.25 — Концерт.

АГААР

Бөгүн республикага бүргээр, чамдык черлерге хар холумактыг чаъстаар. Соңгу-барыын чүхтен хаттың дүргени секундада 9—14 метр, күштелгенде 20 метр чедер.

Дүне 0—5 градус, чамдык районнарга 10 градус чедир соор. Хүндүс 7—12 градус, чамдык черлерге 0—5 градус чылыыр.

Редактор В. С. ШАРАВИИ.

КИНО

АПРЕЛЬ 25-ТЕ

«НАЙЫРАЛ»: «Действуй по обстановке!». 9.30, 14.30, «Победа». 11.20, 16.20, 19.30 шактарда.

«ПИОНЕР»: Мультсборник № 3 9.30, «Чужая пятёрка» 10.50, 15.00, «Я за тебя отвечаю» 13.10, 16.50, 18.40, 20.30 шактарда.

«КАА-ХЕМ»: «Полоса препятствий» 15.50, 16.40, 18.20, 20.20 шактарда.

«ВОСТОК»: «Невезучие» 15.00, 16.50, 18.40, 20.30 шактарда.

«ЕНИСЕЙ»: «Африканец» 18.00, 20.00 шактарда.

Редакциянын адрези: 667000. Кызыл. Щетинкин болгаш Кравченко кудумчузу, бажын № 3. Телефоннары: редакторнуң 2-24-63, редакторнуң ораалакчыларының 2-35-24, 2-23-54, харыысалгалыг секретарының 2-23-35, секретариаттың 2-23-35, партийжи амыдырал болгаш үлетпүр киллдистериниң 2-31-75, пропаганда болгаш совет тургузуг киллдистериниң 2-37-13, чагаа киллдизиниң 2-41-27, информацин киллдизиниң 2-20-60, культура киллдизиниң 2-23-54; көдээ ажыл-агый киллдизиниң 2-21-47, корректорларның 2-27-41, бухгалтерияның 2-12-45, солун келбейн барганда 2-32-75 телефонче долгаар.

Солун неделяда 6 катап үнер.

Чагыг № 3100.

Тыва АССР-ниң Ном үндүрер чер, полиграфия болгаш ном садыының херектериниң талазы-биле күрүве комитединиң типографиязы. Кызыл. Щетинкин болгаш Кравченко кудумчузу, бажың № 1.

ТС—00088.