Бүгү чурттарның пролетарийлери, каттыжыңар!

ШЫН

СЭКП Тыва обкомунуң, Тыва АССР-ниң Дээди Совединиң болгаш Министрлер Чөвүлелиниң органы

№ 22 (12112) | 1983 чылдың январь 27, четверг | 1925 чылда үндезилеттинген. | Өртээ 3 көп.

Кыштаглаашкынның чедишкини бижыг сагылга-чурумдан, организастыг чоруктан хамааржыр

КАТТЫЖАР МЕН

Малчынга сөс

Бистиң «Енисей» совхоз шээр малының баш саны-билә улуг-ла мактанып шыдавас, дөрт муң хире хойлуг ажыл-агый болгай. Кижи бодап көөрге, бо хире улуг, сайзырааңай, машина-техника-биле хандыртынган ажыл-агый эвээш хоюн четчир чем-биле хандырып, кажаа-хораазын, турлаг-кыштаан септеп, малчынарга таарымчалыг байдалды тургузуп болгу дег. Ынчалза-даа чыл санында хөй мал хорап, көргүзүглериве өспейн, харын куду бадып турар-дыр. Моон чылдагааны чүдел?

Бо совхозка хой малдаа-ла ам 14 чыл болдум. Ооң иштинде кандыг бергелерни ажып эртпээн дээр. Четпеспестер-даа турган, чажырааш чоор. Чоорту арга-дуржулга улгадып, ажылымга ижиге бердим. Сөөлүг үеде бүгү совхозта байдалды сонуургап, хойжу эш-оорум дээш сагыш-човап, чамдык берге фактыларны сайгарып бодап орар апардым. Чогум кол-ла «аскап» турар бергедээшкинеривис чүдел? Бо айтырыг өске ажыл-агыйларда эш-оорну база дүвүредип турар чүведир.

Тандыда «Революцияның чалбыыжы» совхозтуң хойжузу, Ленин орденниг эдилекчизи И. П. Сафоновтуң сананбодалын чоокта чаа «Шындан» номчудум. Ооң «Хамык ужур — сагылга-чурумнуң четпезинде» дээрги дыка-ла шын-дыр. Хүлээнген ижинге ээ-харыысалга чок, чопшуң байлаан камгалаар, кадагалаар туржук, ону чок кылып, узуткан, үргедеп азы самчыгдап чоруур кижилер бистиң аравыста ам-даа бар-дыр. Олар-биле эптеш чок болуп, демиселди күштелдирер херек. Сагылга-чурумну быжыглаар дизе, шынап-ла, кижи бүрүзүңүң бот-харыысалгазын улгаттырар апаар. Ажылчыннар аразында арагалаар, ажыл шагы үзер, планныг онаалдаларын күүсетпес, чалгаа кижилерни шүгүмүүлээр сойгалаар, хемчээп алыр апаар. Ол кончуг шын. Ынчалза-даа өске айтырыг база бар. Ажыл-агыйның специалистери, удуртукчулары арагачы кижини биле тура-ла, чүге харыысалгалыг ажылга киирип турарыл?

Кадрлар айтырыын чедир шиитпирлевейн турарывыс база-ла сагылга-чурумну хажыдып турарывыс ол-дур. Амгы аныяк өскенни мал ажылынче хаара тудуп, эвилелден ыдавайн турар бис. Шынапла харын, хып дээп аныяк оолдар, кыстар суурда ажыл чок «дыштанып», ада-иезинге азырадып олурар-дыр. Олар ол дээш йятпас-даа, чүге дээрге олардан иегевес, кичээнгей салбас, тоовас-тыр бис. Ынчангаш коммунистиг мозу-шынарның норма-чижээнге таарышпас, маңгыстал-чак амыдыралдыг ийи-чангыс өөдежок кижилерни амдажыдып турарывыс ол-дур.

Эрткен чылын совхозтуң төлевири-биле дээди эртем чедирип, доостуруп алган мал эмчизи «Кадайымга бо чер таарышпас-тыр» дээш могадып, ажылын каггаш, Бии-Хем районче чоруй барган. А совхоз чугула, херек специалист чок арткан. Мал эмчизи чокта, мал-маган аарып, олуп, хорап турар. Ол аныяк кижи акша-төгерик-биле хандырып, эртемге чедирип каап совхозуң, чангыс чер чурттугларың бодавайн, болуңуң хууда ажыын бодап, ажылын каггаш, чоруй барган-дыр. Совхоз директиязы былдамыш, туруш чок эвес, а төрээн ажыл-агыйынга, чопшуңга берлинген, бүзүрелдиг оолдар, кыстарны өөредип чорудар болза экп деп бодаар мен.



Б.-Х. КАЖЫП.
Тыва АССР-ниң алдарлыг малчыны.

ЭРТЕМ-ТЕХНИКТИГ НИИТИЛЕЛДЕРНИҢ VI БҮГҮ-ЭВИЛЕЛ СЪЕЗДИЗИНГЕ

Эртем-техниктиг ниитилелдерниң VI бүгү-эвилел съездизиниң делегаттарынга, улус ажыл-агыйынга эртем-техниктиг дешилгена күш-ажылы болгаш талантызы-биле хандырып турар эртемниң болгаш будүрүлгениң бүгү ажылдакчыларынга чүректиң ханызындан изиг байырны Совет Эвилелиниң Коммунистиг партиязының Төп Комитеди чедирип тур. Бүгү совет улус-биле кады эртем-техниктиг ниитилелдер партияның XXVI съездизиниң, СЭКП ТК-ның май болгаш ноябрь (1982 ч.) Пленумнарының шиитпирлерин күүседир дээш идепкейлиг ажылдап турар.

Эртем-техниктиг ниитилелдер хөй миллион совет кижилерни эртем-техниктиг чогаадылгага кириштирбишаан, бодунуң бүгү ажыл-чорудулгазы-биле эртемни будүрүлгебиле холбаштырарынга идигни берип турар. ССРЭ-ниң тургустунганының 60 чылынга алдар болдурган социалистиг чарышка ЭТН организацияларының дээштиг киржилгези оларның чогаадыкчы идепкейлиниң тодаргай илергейлээшкини болган.

Будүрүлгениң ажыктың бедидеринин болгаш ону интенсификастаарының курлавырларың эртем-техниктиг дешилгени дүргедедиринден. эртемниң, техниканың болгаш мурнакчы дүржулганың чедишкиннерин будүрүлгеге калбаа-биле база дүргеп шиитгээдип неитередириниден тывараның чугулазын СЭКП ТК-ның ноябрь (1982 ч.) Пленумунга онзалап демдеглээн. Эртемниң, техниканың, мурнакчы технологияның чедишкиннериңе, будүрүлгениң чорудулгаларың комплекстиг механизастаарынга болгаш автоматчыдарынга, хол-биле кылыр ажылдарны кызырарынга үндезилээш, күш-ажылдың будүрүкчүлүүн улам ыңай бедидер дээш бүгү чонуң демиселинге идепкейлиг киржири ниитилелдерниң эң чугула сорулгазы болуп турар. ССРЭ-ниң Аъш-чем программазын боттандырар талазы-биле ажылга, хамыктың мурнунда көдээ ажыл-агый культураларының дүжүдүн бедидеринге, мал ажылының продуктулуун өстүреринге, продукцияның камгалалын болгаш шынарын хандырарынга, кодээге ажыглаар бедик будүрүкчүлүг болгаш идегелдиг техниканы тургузарынга ЭТН-ниң организациялары боттарының күжениишкиннерин мөөнүзээр үжүрлүг.

Чиг-эт. одалга-энергетиктиг болгаш материалдыг еске-даа курлавырларны боттуг болгаш камналгалыг ажыглаар сорулгаларны шиитпирлээринге улуг аргалар ажыттыңып турар. Энергияга камналгалыг. эвээш артынчы үндүрер болгаш артынчы үндүрбес камналгалыг технологияларны чогаадып тургузарынче болгаш шиигээдиринче, будүрүп үндүрүп турар продукцияның материал чарыгдалын кызырарынче. шынарын бедидеринче, эң-не хөй алыс түннелдерни чедип алырынче эртем-техниктиг хой-ниитиниң күжениишкиннерин угландырары эргежок чүтүла.

Эртем-техниктиг ниитилелдерниң хүлээлгези — эргелеп башкарылганы, планнаашкыны, ажыл-агый механизмин сайзырангайжыдар талазы-биле ажылга боттарының садыышкының киирери, күш-ажылды болгаш будүрүлгени эртемге үндезилеп организастаарын шиигээдип неитередиринге идигни бээри болуур. Күш-ажылдың, будүрүлгениң болгаш технологияның сагылга-чурумун быжыглаарынче ниитилелдерниң онза кичээнгейи угланган турар ужурлуг.

Эртем-техниктиг дешилгениң сорулгаларын шиитпирлээринге эгелекчи болгаш идепкейлиг чорукту доктаамал коргузери, эртем болгаш техниканың чедишкиннерин практикага неитередиринге хөй-ниити контрольду күштелдирери, 1983 чылда болгаш ниитизи-биле он бирги беш чылда планнарның база социалистиг хүлээлгелерниң күүселедээн хандырарынга инженерлиг болгаш экономиктиг албаннарның ролюн бедидерин чедип алыры — ЭТН-ниң бүгү кежигүннериниң бедик хүлээлгези-дир.

Чаагай үре-түңнелдиг ажылдаарын эртем-техниктиг ниитилелдерниң VI бүгү-эвилел съездизинге Совет Эвилелиниң Коммунистиг партиязының Төп Комитеди күзеп, эртем-техниктиг ниитилелдер ада-чурт эртемниң болгаш техниказының дешилгези дээш, СЭКП-ниң XXVI съездизиниң шиитпирлерин, коммунистиг тургузуушкунуң ондур улуг сорулгаларын чедишкинниг күүседир дээш, улам-на идепкейлиг, улам-на шиитпирлиг демисежир дээрзинге быжыг бүзүрелди илергейлеп тур!

Совет Эвилелиниң Коммунистиг партиязының Төп Комитеди.

ЭРТЕМНИҢ БОЛГАШ КҮШ-АЖЫЛДЫҢ ЭВИЛЕЛИ

Эртем-техниктиг ниитилелдерниң VI бүгү-эвилел съездизи

Совет эртем-техниктиг интеллигенциязының 11 миллион лижилиг отряды беш чыл планын, Аъш-чем программазын амыдыралга чедишкинниг боттандырар дээш демиселдиң мурнуку одуругларында турар. 24 адырларның эртем-техниктиг ниитилелдерининг 130 эге организацияларының төлээлекчилери ук ниитилелдерниң VI бүгү-эвилел съездизинде январь 25-те чыылган. Бүдүрүлгени сайзырангайжыдарынга, эртемниң болгаш техниканың чедишкиннерин улус ажыл-агыйының практиказынга неитередиринге эртемденнериниң, инженерлериниң, техниктериниң, ажылчыннарның улам идепкейлиг киржилгезинин аргаларын ында чугаалажып турар.

Акы-дунма социалистиг чурттардан, өске-даа даштыкы күрүнелерден аалчылар, делегейниң чамдык организацияларының төлээлекчилери съездиниң ажылында киржип турар.

Президиумда — эштер В. В. Гришин, В. И. Долгих, Н. И. Рыжков, ССРЭ-ниң Министрлер Чөвүлелиниң Даргазының оралакчылары, СЭКП ТК-ның киллдистер эргелекчилери, министерстволарның болгаш ведомстволарның, хөй-ниити организацияларының удуртукчулары, көскү эртемденнер, будүрүлге чаартыкчылары.

СЭКП Төп Комитединиң Политбюрозунуң составын съездиниң хүндүлүг президиумунга улуг сорук киришкин-биле соңгаан.

СЭКП Төп Комитединиң байырлыг чагаазын съездиниң ыңжыкчилери үргүлчүлелдиг адыш часкаашкыннары-биле уткаан. Ону СЭКП ТК-ның Политбюро кежигүнүнге кандидат, СЭКП ТК-ның секретары В. И. Долгих номчаан.

Отчёт иletкелди ССРЭ-ниң эртем-техниктиг ниитилелдериниң Бүгү-эвилел чөвүлелиниң даргазы академик А. Ю. Ишлинский кылган.

Эртем-техниктиг ниитилелдериниң бешки съездизиниң соонда эрткен беш чыл колкод үндезин шинчилелдерге улуг. чедишкиннер-биле демдеглеттинген, ол чорук техникага улуг чаартылгаларга чедирип, чурттуң улус ажыл-агыйының болгаш камгалалының чугула сорулгаларын шиитпирлээринге идиг берген деп, ол демдеглээн.

Ол чедишкиннериң түс бүрүзүүде ЭТН-ниң активчилериниң улуг салыышкыны бар. Эртем талазы-биле ажылдан кылыышкыннарны үлетпүрге болгаш көдээ ажыл-агыйга неитередириниң хемчегларын боттандырарынга ниитилелдерниң, ажылы улам идепкейлиг болгаш көскү болур ужурлуг.

Ниитилелдерниң СЭКП ТК-ның ноябрь (1982 ч.) Пленумунуң материалдарында илергейлеттинген сорулгаларынга иletкелчи тодаргай доктаагаан. Ол сорулгалар хамыктың мурнунда будүрүлгени улам ыңай автоматчыдары, энергия камнаар технологияларны неитередири, чиг-этти болгаш курлазырларны комплекстиг ажыглаарының методтарын ажылдап кылыры чергелиг айтырыгларга хамааржыр. ЭТН-ниң ажыл-чорудулгазының эң чугула угланышкынарының бирээзи Аъш-чем программазын боттандырарынга ниитилелдерниң идепкейлиг киржилгези болур.

Оон соонда ревизия комиссиязының отчёдун дыңнаап. ону ооң даргазы В. А. Папкратов кылган.

Иletкелдер талазы-биле санал бериишкиннери эгелээн.

Съезд ажылын дүүн уламчылаан.

(СЭТА).

КЫШТАГЛАРДА БАЙДАЛ

Бо хүннерде малчыннарның коданнарында шээр мал оолдаашкыны эгелээн. Ол чорук малчыннарга шыңгыы шыгалда дээрги кымга-даа билдингир. Малдың күш-дегделин кошкатпас дээш бүгү-ле аргаларны «Доң-Терезин» совхозтуң малчыннары ажыглап турар.

Кодур-Түрек деп черге Бүрбеш-оол Моңгуш шагдан бээр кыштап келген. Ол — совхозтуң хоочун малчыннарының бирээзи. Ооң кыштаанда кажаа чаа, амгы үениң негелдезинге дүүштүр кылган.

Эрткен чылын база чаныштыг ажылдаан бис. Түнелинде бүгү коргүзүглер-биле мен тиилекчи болдум — деп, ол чугаалаар болду.

Малчынга дузалажыры-биле үш сакманчыны бижыглаан. Сакманчы аныяктар Галина Моңгуш, Дөгеш-оол Моңгуш, Екатерина Моңгуш төрүттүнген хураганнарны түс-түс хуваажып алган эки остүрүп турар.

Эрткен чылын малчынның кыштаан электрижиткен.

Ангор ошкү кадарчызы Владимир Ооржак кададында 214 баш дунгуш ошкүлүг. Ооң ошкүлери январьның сөөлзүредир массалыы-биле оолдап эгелээр. Чамдыктары төрүүр чоокшулап, чемнеп эгелээн.

Кадарчы мурнунда чылдарда хой, инек, сарлык кадарып, сес чыл ажылдаан. Ам ангор ошкү кадарарынче шилчээн. Кадарчының кыштаанда анайларга чылыг кажаа туттунмаан. Ооң уржуундан чаа төрээн анайларны өөнде ажаап турар. Малчынның коданында ошкү сугтарар чаңгыс-ла оңчага бар, төрүүр хойлуг. Төрээн 200 хоюндан алган 200 хураганы эки өзүп, доругун турар. Чаш хураганнарны болгаш төрээн хойларны сиген, чарба-биле чемгерип турар.

Беш чылдың өзек чылында Бүрбеш-оол Моңгуш совхозтуң хойжузу Казак-оол Моңгушту социалистиг чарышка кыйгырганда, болдунга бедиткен хүлээлгени ап, чүс башка онааштыр 110 хураган, хойдан-на 2 килограмм дүктү кыргын алырын хүлээнген.

— Эрткен чылын база чаныштыг ажылдаан бис. Түнелинде бүгү коргүзүглер-биле мен тиилекчи болдум — деп, ол чугаалаар болду.

Малчынга дузалажыры-биле үш сакманчыны бижыглаан. Сакманчы аныяктар Галина Моңгуш, Дөгеш-оол Моңгуш, Сергей Чүадум дээш өскелерни-даа хамаарыштырып болур.

Кижилерниң ажылдаарынга, чурттаарынга бүгү-ле таарымчалыг байдалдарны тургузар дээш салбырда партия организациязы, кодээ Совет боттуг хемчегларни ап чорудуп турар. Кызыл-Даг суурда ортумак школаның, ишлисад, эмнелге пунктузунуң, харылзаа салбырының магазининиң болгаш чүнар-бажыңның ажылдап турарыы таарымчалыг.

Мажалык фермазындан эгелээн Кудуктуң хойжу бригадазының малчыннарынга чедир электри чырыы кииртинген. Малчыннар телевизорлар-ны көрүп, электроэнергияны амыдыралынга калбаа-биле ажыглап турар. Ажылчыннар хууда мотоциклдерни, чиик машиналарны садып ап, боттарының хууда дузалал ажыл-агыйын сайзырадып турар.

Ол дугайында чугаа чоокта чаа болуп эрткен салбырның бүгү ажылчы чонунуң хуралынга болган. Ында салбыр эргелекчизи М. С. Тойбу-Хаа иletкелди кылган. Иletкелчи болгаш санал бергеннер салбырның экономиктиг болгаш социал хогжүдезиниң чедишкиннерин демдеглевишаан, амгы үеде ажыл-чорудулганы хандыр аналиэтеп, чедир кылдынмайн турар ажылдарга, четпестерге доктаагаш, ону эдип алырының аргаларын дилеп тыварын чугулаган демдеглээн.

— СЭКП Төп Комитединиң май, ноябрь (1982 ч.) Пленумнарының шиитпирлерин, СЭКП ТК-ның Чингине секретары Ю. В. Андроповтуң чугааларынга кылган түнелдерин болгаш айтышкыннарын амыдыралга боттандырар дээш кол кичээнгейни күш-ажылдың сагылга-чурумунга негелдеин шыңгыы тургузарыынче угландырар, ажылчыннаа, удуртукчу-даа кижилерден бедик харыысалгалыг болур чорукту негээр, ажылнышчы, чогаадыкчы, тывыңгыр аргалар-биле ажылдаарынга өөредири чугула — деп күш-ажылдың хоочуну, пенсионер, коммунист Хомушку Сарыг-оолович Кочаа бодунуң санаалынга чугаалаан.

Күш-ажылды организастаарының, ону удуртуп башкарарының чурумнарын чедир сагывайн, харын-даа чамдык таварылгаларда хажыдып турарынган салбырның ажылында ам-даа улуг четпестерниң бар болуп турары ук хуралга тодаргай чижектер-биле бадыткаттының демдеглеттинген.

Эрткен чылын салбыр күрүнеге 30 тонна сүт садар планын 3 тоннаны дужаап, төгенчиг байдалды коргускен. Мооң кол чылдагааны Мажалык фермазында күш-ажылды чедир организастап шыдаваанында. Херек кырында төрээн, сүттүг инектер хөй турган, а ону саар кижилер чок болган. Ол ышкаш сарлыктарны саар дугайында шиитпирлерни янзы-бүрү хуралдарга хүлээп ап турза-даа, ону херек кырында боттандырбаан. Ол ажылды бо чылын амыдыралга боттандырып чорудар болза, салбыр сүт садарының планын ажыр күүседиринин бүгү аргалары бар.

Салбырда машина-техниканы бүдүрүкчүлүг ажыглаарының талазы-биле таарымчалыг байдал тургустунмаан. Кызыл-Дага автомашинага бензин кудар черни тургузар дугайында айтырыг шагдан бээр тургустунуп келген. Ынчалза-даа ол ам бо хүннерге чедир боттанмайн турар. Машиналар эртенниң-не 18 км черде совхоз товунден бензин кудуп алгаш, дедир кээп, ажылче орай үнүп, будүрүкчүлүг ажылдавайн, ажык чок чарыгдалдарны үндүрүп турар. Ол база-ла күш-ажылдың сагылга-чурумунга хажыдымыкын болур. Чоптуг санал-онаалдарны күүседир дээш удуртукчуларның чедир ажылдавааныың бир чижээ-дир.

Тускай эртемниглер, бригадирлер чогаадыкчы планнаар ажылдавайн турар. Чамдыктары эки планны тургузуп алгаш, ооң күүселдезин боттандырбайн баарын, ажылчыннар-биле кижилдилге ажылынга, лекция, беседа ажылынга киржилгезинин кошкаан ук хуралга санал бергеннер шүгүмчүлеп, ол талазы-биле сорулгаларны чугаалаан.

Салбырның бүгү ажылчыннарының хуралынга күш-ажылды организастаарын экжедиринге, планныг сорулгаларны күүседиринге шыңгыы сагылга-чурумну тургузарын шиитпирлеп, он бирги беш чылдың өзек чылының планныг сорулгаларын күүседир талазы-биле тодаргай хемчегларни ажылдап кылган, хуралга хүлээп алган.

Б. БАРБА.

ОРГАНИЗАСТЫГ

Эки ажылдаан тудум-на, чурттаныыс улам эки болур дээрзин бистиң «Мөрен» совхозтуң № 3 хойжу бригадазының малчыннары хандыр билип, 1983 чылдың планнарын чедишкиниг күүседири-биле кыштаглаашкынны организастыг чорудуп турар. Бригадада 16 кодан бар, оларның 9-у төрүүр.

Ам бо хүннерде бригаданың төрүүр коданнарында хой оолдаашкыны массалыы-биле эгелээн. Хойжулар Марсуу Учурал, Черлик-оол Оюн, Орус-оол Намдал оларның коданнарында эң хөй оолдаан. Чаш төл онча.

Кодан бүрүзүүде мал чеми четчир, Сакманчылар-биле долу хандыртынган. Хойларны чылыг суг-биле суггарын турар.

Ч. САДЫ,
хойжу.

МАССАЛЫГ ЭГЕЛЭЭН

Бай-Тайга районда «Кара-Хөл» совхозтуң хойжулары кыштаглаашкынны организастыг эртиреп, малдың чаш төлүн бүрүн камгалап алыр, мал ажылының продуктуларын көвүдедир талазы-биле «Чыраа-Бажы» болгаш «Саян» совхозтарның ажыл-ишчилериниң үндүрген кыйгырыгларын деткип, эрес-кежээ ажылдап турар.

Бо чылын совхозтуң девискээринде хар чуга, соок эвес. Малдың күш-шыдалы эки. Сукпактың болгаш Деле-Холдуң хойжу бригадаларында 2161 хой төрээн, оларның чаш толу онча-менди доругун турар. Төрээн хойларга немелде чемни, чаш хураганнарның эки өзүп-доругарынга дузалаар, янзы-бүрү аарыглардан оларны камгалаар сорулга-биле шинги будуун хөндектеп, сула-биле холуп берип турар. Кодан бүрүзүүге шинги будуун үзүктелиишкин чокка хандырарын совхозтуң директиязы эки организастаан.

Совхозтуң хойжулары хойнуң баш санын остүрер, ооң чаш төлүн бүрүн менди камгалап алыр дээш бедик тураскоруктуг ажылдап, төрүүр 100 хойга онааштыр 95-100 чедир хураганны камгалап алыры-биле социалистиг хүдэлгени алганнар. С.С.Дамбаның коданында 202, Х.У.Калаң-оолда 168, Х.К.Дажыда 189 хой төрээн болгаш оларның хураганнары онча-менди камгалап алдынган. Ниитизи-биле төрүүр кодан бүрүзүүде хойнуң оолдаашкыны массалыы-биле эгелээн.

Хой болгаш өшкү, бригадаларында кодан бүрүзүүде суг кудар доскаарларны чылыглап тургүткан болгаш суг сөөртүр машиналарны ында быжыглаан. Суг хандырылгазы эки.

Совхозтуң директиязы, ында партия организациязы малчыннарның ажылдаарынга, чурттаарынга таарымчалыг байдалды тургускан болгаш хүн бүрү чогуур кичээнгейни олче угландырган. Малчынларга хүн бүрү негеттинип келир чүүлдерни кодан бүрүзүүге сөөртүп чедирери-биле бригада бүрүзүүге тускай машиналарны быжыглап берген.

Малчыннарның экономиктиг болгаш зооветеринарлыг өөредилгезин бригадалар төптеринге ай санында совхозтуң тускай эртемниглери организастап эрттирип турар.

Өөредилге болган хүннерде автомагазин болгаш амыдырал хандырылганың комплекстиг пунктузунуң ажылдакчылары чугула хереглелдиң бараанарын болгаш эт-херекселдерни садыглап, оларның чагыгларын хүлээп ап, дараазында эккеп берип турары чаңчылчаан.

Малды хүрмендиң ыяш ажырар, оларның чаш төлүн бүрүү-биле камгалап алыр сорулга-биле совхозтуң парткомунуң, кодээ Советтиң күүскомунуң харыысалгалыг ажылдакчыларын болгаш хөй-ниити организацияларын ынаар хаара туткан.

М. ООРЖАК.

СОРУЛГАЛАРГА ДҮҮШТҮР

Каяа-даа, кажан-даа быжыг чурум дээш

Бай-Тайга районда «Тээли» совхозтуң Кызыл-Даг салбырының ажыл-ишчилери он бирги беш чылдың ийиги чылында ССРЭ-ниң 60 чыл ооңга тураскаатқан сошиалистиг хүдэлгезин күүседир дээш багай эвес түнелдерлиг ажылдаан. Салбыр күрүнеге эът, дүк садар планнарын күүсеткен.

Төрүүр чүс баш малга онааштыр чаш төл көвүдээн. Бир баш хойдан-на 2.1 кг, ошкүден-не 1.2 кг дүк кыргыттынган. Күрүнеге саткан бир баш бода малдың ортумаа-биле дириг децизи 317 кг, хойнуң 44 кг, ошкүнүң — 38 кг болган.

Салбырда мал болгаш чер ажылының мурнакчыларының саны чыл келген тудум өзүп турар. Оларга малчыннар Көтел Саая, Бакчай Салчак, Сандүү Салчак суггатты Мелдер Достай, механизатор Сергей Чүадум дээш өскелерни-даа хамаарыштырып болур.

Кижилерниң ажылдаарынга, чурттаарынга бүгү-ле таарымчалыг байдалдарны тургузар дээш салбырда партия организациязы, кодээ Совет боттуг хемчегларни ап чорудуп турар. Кызыл-Даг суурда ортумак школаның, ишлисад, эмнелге пунктузунуң, харылзаа салбырының магазининиң болгаш чүнар-бажыңның ажылдап турарыы таарымчалыг.

Мажалык фермазындан эгелээн Кудуктуң хойжу бригадазының малчыннарынга чедир электри чырыы кииртинген. Малчыннар телевизорларны көрүп, электроэнергияны амыдыралынга калбаа-биле ажыглап турар. Ажылчыннар хууда мотоциклдерни, чиик машиналарны садып ап, боттарының хууда дузалал ажыл-агыйын сайзырадып турар.

Ол дугайында чугаа чоокта чаа болуп эрткен салбырның бүгү ажылчы чонунуң хуралынга болган. Ында салбыр эргелекчизи М. С. Тойбу-Хаа иletкелди кылган. Иletкелчи болгаш санал бергеннер салбырның экономиктиг болгаш социал хогжүдезиниң чедишкиннерин демдеглевишаан, амгы үеде ажыл-чорудулганы хандыр аналиэтеп, чедир кылдынмайн турар ажылдарга, четпестерге доктаагаш, ону эдип алырының аргаларын дилеп тыварын чугулаган демдеглээн.

— СЭКП Төп Комитединиң май, ноябрь (1982 ч.) Пленумнарының шиитпирлерин, СЭКП ТК-ның Чингине секретары Ю. В. Андроповтуң чугааларынга кылган түнелдерин болгаш айтышкыннарын амыдыралга боттандырар дээш кол кичээнгейни күш-ажылдың сагылга-чурумунга негелдеин шыңгыы тургузарыынче угландырар, ажылчыннаа, удуртукчу-даа кижилерден бедик харыысалгалыг болур чорукту негээр, ажылнышчы, чогаадыкчы, тывыңгыр аргалар-биле ажылдаарынга өөредири чугула — деп күш-ажылдың хоочуну, пенсионер, коммунист Хомушку Сарыг-оолович Кочаа бодунуң санаалынга чугаалаан.

Күш-ажылды организастаарының, ону удуртуп башкарарының чурумнарын чедир сагывайн, харын-даа чамдык таварылгаларда хажыдып турарынган салбырның ажылында ам-даа улуг четпестерниң бар болуп турары ук хуралга тодаргай чижектер-биле бадыткаттының демдеглеттинген.

Эрткен чылын салбыр күрүнеге 30 тонна сүт садар планын 3 тоннаны дужаап, төгенчиг байдалды коргускен. Мооң кол чылдагааны Мажалык фермазында күш-ажылды чедир организастап шыдаваанында. Херек кырында төрээн, сүттүг инектер хөй турган, а ону саар кижилер чок болган. Ол ышкаш сарлыктарны саар дугайында шиитпирлерни янзы-бүрү хуралдарга хүлээп ап турза-даа, ону херек кырында боттандырбаан. Ол ажылды бо чылын амыдыралга боттандырып чорудар болза, салбыр сүт садарының планын ажыр күүседиринин бүгү аргалары бар.

Салбырда машина-техниканы бүдүрүкчүлүг ажыглаарының талазы-биле таарымчалыг байдал тургустунмаан. Кызыл-Дага автомашинага бензин кудар черни тургузар дугайында айтырыг шагдан бээр тургустунуп келген. Ынчалза-даа ол ам бо хүннерге чедир боттанмайн турар. Машиналар эртенниң-не 18 км черде совхоз товунден бензин кудуп алгаш, дедир кээп, ажылче орай үнүп, будүрүкчүлүг ажылдавайн, ажык чок чарыгдалдарны үндүрүп турар. Ол база-ла күш-ажылдың сагылга-чурумунга хажыдымыкын болур. Чоптуг санал-онаалдарны күүседир дээш удуртукчуларның чедир ажылдавааныың бир чижээ-дир.

Тускай эртемниглер, бригадирлер чогаадыкчы планнаар ажылдавайн турар. Чамдыктары эки планны тургузуп алгаш, ооң күүселдезин боттандырбайн баарын, ажылчыннар-биле кижилдилге ажылынга, лекция, беседа ажылынга киржилгезинин кошкаан ук хуралга санал бергеннер шүгүмчүлеп, ол талазы-биле сорулгаларны чугаалаан.

Салбырның бүгү ажылчыннарының хуралынга күш-ажылды организастаарын экжедиринге, планныг сорулгаларны күүседиринге шыңгыы сагылга-чурумну тургузарын шиитпирлеп, он бирги беш чылдың өзек чылының планныг сорулгаларын күүседир талазы-биле тодаргай хемчегларни ажылдап кылган, хуралга хүлээп алган.

Б. БАРБА.

КҮШ-КУЛЬТУРА АЖЫЛДАКЧЫЛАРЫНЫҢ ЧӨВҮЛЕЛ ХУРАЛЫ

Чурттуң күш-культура организациялары удуртукчуларының январь 25-те Москвада эгелээн бүгү-эвилел ченнирчөвүлел хуралында киржип турар. «Күш-культураны» болгаш спортту хөгжүдериниң айтырыгларының талазы-биле СЭКП ТК-ның болгаш ССРЭ-ниң Министрлер Чөвүлелиниң докладаларын база СЭКП ТК-ның ноябрь (1982 ч.) Пленумунуң шиитпирлерин күүседириниң талазы-биле организациялары-культура организациялары-ның ажылының дугайында» иletкелди ССРЭ-ниң Спорткомитединиң даргазы М. В. Грамов кылган. Массалыг күш-культураның айтырыгларын, чер-черге ажылды сайзырангайжыдарының айтырыгларын көрген. Совет спортчуларның салгал курлавырларын кижизидер болгаш мергежилиг бедидер, чурттуң спортчу шимчээшкинин удуртуруңуң уг-шинин болгаш аргаларын сайзырангайжыдар талазы-биле. шиитпирлерни канчаар боттандырып турарын саналдарга шүгүмчүлекчи ёаң-биле аналиэтеп, харыысалганы, сагылга-чурумну тургузарын шиитпирлээн. Докладаларны күүседир дээш профсвилел болгаш күш-культура организацияларының ажылынга ВЦСПС-тиң секретары В. Ф. Богатиков доктаагаан. Массалыг күш-культура хөгжүдезинге партийжи удуртулганың айтырыгларының дугайын СЭКП-ниң Пенза обкомунуң секретары Г. В. Максимов чугаалаан.

Чөвүлел хуралдың ажылында СЭКП ТК-ның Пропаганда кылдызының эргелекчизиниң оралакчызы Н. К. Лучинкин, ССРЭ-ниң чырыдыышкын министри М. А. Прокофьев, СЭКП ТК-ның, ССРЭ-ниң Министрлер Чөвүлелиниң, ССРЭ-ниң Күрепаларының, министерстволарның болгаш ведомстволарның харыысалгалыг ажылдакчылары киржип турар.

(СЭТА).

Удуртукчу-биле интервью

ХАРЫЛЗАА АЧЫ-ДУЗАЗЫ ЭКИЖИИР

«Шын» солун редакциязынга почта албан черлериниң ажылынга хамаарыштыр чагаалар-ның кээп турары-биле холбаштыр бистиң корреспондентивис республиканың харылзааның будурүлге-техниктиг эргелелиниң начальниги А. К. Иргиттеи чамдык айтырыгларга харыылап бээрии дилээн.

— Республикада харылзаа албан черлериниң хевгүлдээ-нииң дугайында чүвү чугаалап болурул, Александр Калзанович?

— Бисте харылзаа албан черлериниң четкиш тургустунмаан хоорай, суур, чурттакчылыг черлер чок деп чугаалап болур. Районнар топтеринде харылзаа белдирлери, суурларда харылзаа салбырдары почта, харылзаа ачы-дузазының бүгү хевирлерин чонга бараалгадып турар. Почта чедирилгезиниң радио, телефон, телеграф харылзааның дециели чыл келген тудум улам сайзырангайжыр, экижии орар. Харылзаа албан черлериниң материал-техниктиг баазазы, оон будурүлге-техниктиг, инженерлиг хандырылгазы оскен.

Маңаа хамаарыштыр чүгле 1982 чылда бешки Тоора-Хемде 500, Эрзин районуң Бай-Дагда болган Мореңде—50-50 номерлиг автоматтыг телефон станциялары, Кызыл районуң төвү Ка-Хем суур-биле Кара-Хаак, Черби суурлар аразында харылзаа шугумун ажыглалга киргенин чугаалаарга четчир боор. Бо чылын Кызыл хоорайның 4,5 микрорайоннарында 1000 номерлиг, тоң кезээнде 5000 номерлиг АТС-териң тудуу уламчылаар. Чөөн кезээнге 1000 номерлиг АТС-тиң тудуу эгелээр. Районнарда харылзаа четкилериниң материал-техниктиг баазазын алгыдарыбиле будурүлге тудулгалары база төлевилеттинген. Харылзаа албан черлериниң ажылдакчыларының чурттазы байдалдарын экижидер-биле чурттал-га бажыңнарының тудуу база бердүнген.

1982 чылда эргелелдиң албан черлери продукция хемчээлиниң планын 100,2 хуу. күүсетке оруга киирериң 100,3 хуу. «Союзпечатьтың» бараан салдырылгазының талазы-биле 105,2 хуу. бүүсеткен. Күш-ажылдың будурукчүлүү 5,2 хуу оскен.

ССРЭ-ниң 60 чылынга турасказаткан социалистиг тарышка Эрзин районуң харылзаа белдирлериниң автобазазының, радиотеледамчыдыгга төвүүнүң коллективтери эки түңнелдерин чедип алган. Түрлүда, Мугур-Аксыда, Тээлиде харылзааның район белдирлериниң коллективтери база багай эвес көргүзүглериг болгаш.

— Почта чедирилгезиниң байдалынга хамаарыштыр чагаалар биске көп турар. Оларның хөй кезии почтаның озалдап, мооңнелип чедип туранының дүгээминде боор-дур. Маңаа Улуг-Хем районуң Ак-Тал, Чоон-Хемчик районнуң Сут-Аксы суурдан келген чагаалар ыңдыг үткалыг. Маңаа хамаарыштыр чүү чугаалап болурул?

— Ыңдыдан почта машиналарын доктаатқан шактарында районнар төптеринче чорттар. Ынчаарга чедер черинiң хемчээлиниден хамаарыштыр, оларның үнер шак-тары адгы-аңгы.

Чижээ, Самагалдай — Эрзин —Нарын үглүг машина Кызылдан эртенгинiң 5 шакта үнер үжүрүлүг. Сарыг-Сеңче почта машиназы, 6 шак 20 минутада үнер. Азы машина-биле почта чедирер черлерже график шуут шак-минута аайы-биле тургустунган. Кызыл-Мажалык, Тээли, Мугур-Аксы, Тоора-Хем, Кунгуртуг суурларже почтаны самолёт-биле чедирер болгаш кажан чедери агаар байдалындан хамааржы бээрге билдингир.

Ынчаарга районнар төптеринден почтаны харылзаа белдирлериниң машиналары суурларда почта салбырларынга чедирер. Оон ынайгы почта үлегези салбырларының болгаш совхозтарның почталарындан хамааржыр. Ниитизи-биле алырга, почта чедирилгези озаллаашкын чок, ойлаанда улусчуларга чедип турар. Почта чедирилгези озалдай бээр таварылгалар бар харын. Чолаачылар аерый бээр, машина белеп эвес болур, чедирер, сорттаар кижилер чедишпейн баар таварылгалар турбайн канчаар. Ыңдыг таварылгаларда түс-түс хамаарылгалыг албаннарның удуртукчулары почта чедирилгезин озалдатпас дээш боттуг хемчегларни алыр хүлээлгелиг. Бир эвес ыңдыг-ыңдыг чылдагаанзардан почта чедирилгезин озалдадыр удуртукчу болза, ону хүлээлгезинге харысалга чок, чоннуң негелде-херегледдеринге тоомча чок болган деп коор апаар.

Улуг-Хем районуң Ак-Тал суурже почта четпейн турган деп чагаага хамаарыштыр сайгарылганы кылган бис. Эрткен чылдың октябрь айда машина үрелгениниден озалдаашкынныг үе турган. Ам ынаар почтаны неделяда 6 катап чедирип турар. Чөөп-Хемчик районуң Сут-Аксы суурже почтаны ноябрь айда үзүктелишкинниг чедирип турганы база бадыткатыныган. Районуң харылзаа белдирииниң начальниги Б. Кужугетке байдалды экижидериниң талазы-биле сагындырыгны берген.

— Чамдык суурларда, чижээ, Өвүрүңүң Кызыл-Тейде, Тес-Хемниң Ак-Эрик, Үү. Шынаа суурларда радио дыцналбас, орта ажылдавас деп хомудалдарга үүү дээш харыылап болурул?

— Кызылдан теледамчыдыгаларның байдалынга хомудалдар колдуунда чок. Ынчаарга коллективтиг антенналыг «Экран» системаны ажыглап турар суурлардан хомудалдар хөй чүве. «Экран» системаның бистиң девискээривиске таарымчалыг ажылдаар шагы орай болуп турар.

А телевизорларның көргүзеринiң шынары хөй дизы байдалдардан хамаарыкыр. Чижээ, Эрзиниң Бай-Даг суурга хыналдадан ыдерээни чул дээрге, суурда электри четкизиниң күжениишкиниң чогум нормазынга —220 вольтуга четпес. 150—160 вольт боон турган. Четпес күжениишкиниге кошкан телевизор багай көргүзер. База бир айтыыр чүве чүл дээрге «Экран» системаның ажыглалын аммыдырал хандырылга комбинаттары харылзаап ужурлуг.

— Түңнелдиле чүнү чугаалап болурул, Александр Калзанович?

— Республиканың харылзаачылары Москваның күш-ажылчы коллективтериниң сагылга-чурумну быжыглаар талазы-биле кыйгырыын база «Ка-Хем» хомүр-даш разрезиниң Кызылдың дараныльга фабриказының № 2 АТБ-ниң, үлетүүр бараанарының садыының коллективтериниң ол кыйгырыгны деткээн инициативазын долу үүлдүгээнүүшкүн-биле хүлээп корбүшаан, улуг ажыл-агыйын хандырарын, чонга харылзаа ачы-дузазын чедирерин чогуур негелдеге тургузар дээш улам шудургу ажылдаар. Ажылдаар чер бүргүзүнге быжыг сагылга-чурум, ачы-дуза чедирилгениң культуразын бедидери дээш шимчээшкин харылзаачыларның бир кол сагыш салыр үүлүү болур. Чер-черде партия, совет органнар, хөйнинти организацилары харылзаа албан черлериниң ажылын контролдаар, удуртур, оларга бөтүг деткимче, дузаны көргүзери күзенчит.

Чонга ачы-дуза чедирер албан черлериниң ажылдаар шагын чүрүмчүдарынга хамаарыштыр ССРЭ-ниң Министрлер Чөвүлелиниң докталалынга дүүштүр хемчеглер бисте ажылдан кылдынган. Оларның дыка хейү келир айның эгезинден ажыглаттынын киирер.

Кижизидилге болгаш өөредилге

КӨДЭЭГЕ ЧҮС МЕРГЕЖИЛ

Бистиң чуртувустуң ниитиниң профтехучилищелеринде кодээ ажыл-агыйның ажылчынарын белеткеп турар. Ында өөредилгени канчаар организастаанының дугайын ССРЭ-ниң Профессионал-техниктиг өөредилге талазы-биле күүнге комитединиң харыслалыг ажылдакчызы В. Сапрыкин ПМА-ның корреспондентизинге чугаалап берген.

— Ыңдыг училищелерни тургузары чугула дээрзин амыдырал неген келген. Кодээ ажыл-агыйның мергежилинге моон мурнунда чүгле ховуга азы фермага ажылдап турган өөренип ап болур турган. Амгы үеним ниитиниң ажыл-агыйның ПТУ-ларында чурттаарынга болгаш өөренирииге таарымчалыг бүгү байдалдар тургустунган агрохооралыгыштаң-тыр. Оон девискээри мындыг зоналарга чардынган турар: өөредилге зоназы, лаборатория корпузу, мастерскаялар, техниктиг ажаалга пунктулары. Аудиториялар, өөредилгенин техниктиг хевеелдери: тренажерлар, өөредилге телевиденнези-биле, кинозанпроекторлар-биле, видеомагнитофоннар-биле, экзамен хүлээп алыр машиналар-биле дериттинген турар.

Хуралдаар болгаш кино коор залдарлыг, болүүмнерниң ажылдаарынга таарымчалыг компаталарлыг корпус культура-чырыдыышкын зоназынга хамаарыкыр. Улуг спорт залы, баскетбол болгаш волейбол ойнаар шөлдер, маңаарынга таарыштыр кылган черлер спорт зоназынга хамаарыкыр.

Сургуулдарның общежитиелери болгаш башкылар бажыңнары амыдырал-чурттаалга зоназында турар. Общежитиелериниң 2—4 кижи чурттаар өрээлдериг каттарда душ, ванная, дыштанылга өрээлдери бар.

Башкылар чурттаар бажыңнар ийи, үш болгаш дөрт өрээлдериг.

Училище бүрүзү өөредилге эртиирер хууда шөлдүг. Оон хемчээли — 300 хире гектар. Аңаа олар тараа культураларын, ногааларны, фруктуларны остүрер, мал азыраң остүрер ажылды база кылырлар. Өөредилге шөлдериндеи алган дүжүттү училищениң хереглелиниге ажыглаар. болгаш артканын күрүнеге дужаар. Ынчангаш келир үениң кодээ ажыл-агыйының ажылчынары боттарының ажылының түңнелин көрүп, мажактың сүттүң үнезин макаа көрүп, билип алырлар.

Кодээ ажыл-агыйның чаа келген машиналары ПТУ-лар бүрүзүнде келген турар.

— Өөредилгениң онзагай хевирлериниң дугайын чугаалап көрүңерем.

— Сескн классты дооскаш келгеннер маңаа үш чыл өөренир. Ол үениң дургузунда олар тускай мергежилди чедип алыр болгаш ортумак школаның программазын өөренип доозар. А ортумак школаларны доосканнар маңаа чүгле мергежил чедип алыр. Олар бир чыл өөренир.

ПТУ-ларны берип турар мергежилдериниң саны 100 чыгыы. Ол—үнүш өстүрериниң, мал ажылының, суггарылганың, ыяш остүрериниң, кодээ ажыл-агыйның продуктуларын кадагалаарының талазы-биле мергежилдер-дир.

Бүгү талазы-биле билиглиг, тускай эртемниг кижини белеткеп үндүреривче ПТУ-ларның программазы угланган. Келир үениң трактористери чүгле трактору өөренир эвес, а агротехниканы өөренир, хөрөңүнүң онзагай талазары-биле, ботаника-биле таныскар апаар.

Боттарының барын ажылдаары колхозтарынга болгаш совхозтарынга дөрт ай дургузунда будурүлге практиказын оларның эрттирери-биле өөредилге доостур. А кайа барын ажылдаарын училищени доозарынга чедир чартык чыл арткан турда ол билир ужурлуг. Ажылдан баар черн чок артар чорук турбас, чүге дээрге, ажыл-агыйларның негелдезин сүзүгаар хүлээп алышкынны кылган болгай. Училище доозукчуларының ажыл-амыдырады таарымчалыг тургустунган болур-дур. Оларның хөй кезии кезек үеде ажылчын мергежилге ажылдаап, бригадирлер, мастерлер апаргылаан, а чамдыктары — дээди өөредилге чердинче өөренин киргилээн болур.

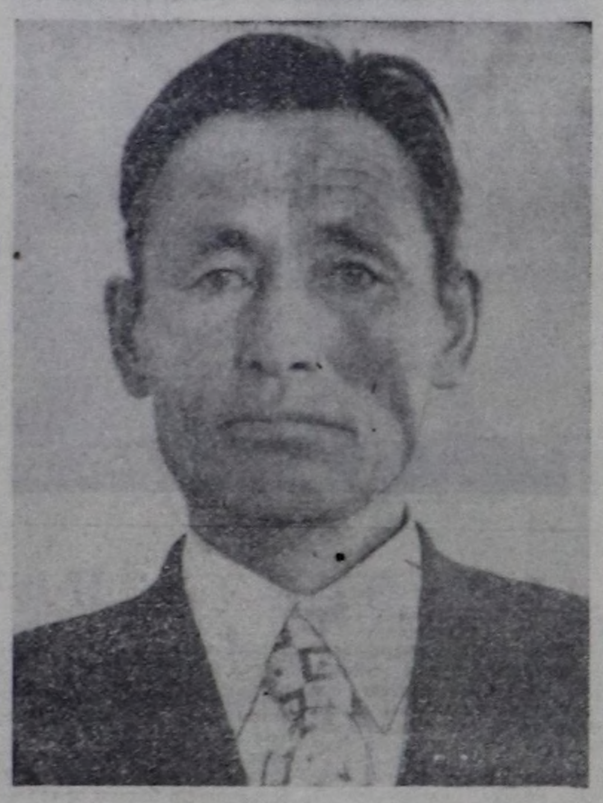
Кодээ ПТУ-ларның доозукчуларына хууда ажыл-агыйын тургузуп алыры-биле муң рубльдиң чээлиин бээр. Баштайгы чартык чылда оларның кылыр ажылының хемчээлин 40 хуу чинеткен болур.

— Училищелерде кымнар башкылап турарыл?

— Теория талазы-биле билиглерни дээди эртемниг специалистер — инженерлер, агрономнар, мал ажылының тускай эртемниглери; практиктиг билиглерни — будурүлге өөредилгезиниң мастерлери (ортумак эртемниг, хөй чылдарда ажылдаан дуржулгалыг башкылар) башкылап турар.

— Кодээниң амыдыралынга училищелериниң ролю кандыгыл?

— Школаны дооскаш, аныяктар хоорайже чорбайн, а училищелерже кирип, ону доозуп ап турары кончуг чугула. Ыңдыг болганда кодээниң хереглеп турары бедик мергежилдиг кадрлары ында быжыглаттынып турар болгай. Оон ашкыда, амгы үеним дериг-херекселдери-биле деритгинген аудиторияларлыг, мастерскаяларлыг, чаа техникалыг, бедик мергежилдиг башкыларлыг ПТУ-лар суурнуң эртем болгаш культура талазы-биле төвү болу бээр чүве болгай. Анаа лекцияларны номчуур, консультацияларны эрттирер, билиг бедидериниң курстарын организастаар апаар.



Мөңгүн-Тайга районда ССРЭ-ниң 60 чылы аттыг совхозтуң сарлык кадарчызы Очур Хомушкуевич Достан эрткен юбилейлиг чылдың түңнели-биле республика чемпионучы атты чаалап алган. Ол 100 сарлыкка онаштыр 104 бызаны ажаап. дорукторган.

Бо үеде оон кададында 333 сарлыктың денгели шыырак. Чаш бызаалар хүлээп алырынга бүгү-ле белен байдалдар тургустунган. Оон ажылдап турары № 5 сарлык бригадазы чүгле Тоолайлыгда эвес, харын районда эң эки көргүзүглүг.

ЧУРУКТА: О. Х. Достан.

В. КАРА-САЛДЫҢ фотозу.

КОМСОМОЛЧУ ПУТЁВКА-БИЛЕ

Өвүр районуң «Торгалыг» совхозта төрүүр 14800 ажыг хой 41 коданда кыштап турар. Мал ажылында эң-не харысалгалыг үе—мал оолдаашкыны. Бо чугула кампанияже партком, кодээ Совет күүскому, совхозтуң директциязы болгаш комсомол комитеди бүгү күштү угландырган. Хойжулар ол ажылга эки белеткенген. Төрүүр кодан бүрүзүнде 10—15 тонна сиген, сула, чарба, дус болгаш өске-даа немелде чемнер дүжүртүнген. Чаш хураганнар адаанга урар кургаг өдек кодан санында 10 тоннадан эвээш эвес болдунген болгаш кажаалар иштинге азар фонарьлар четчир.

Чаа чылдың дүжүдү — чаш толдуу ажаап алыры-биле 70 ажыг сакманчылар төрүүр коданнарже аъттанып-кан. Оларның аразында комсомолчу шүтекка-биле 29 оолдар, кыстар чорутка-н. Бо хүннерде ниитизи-биле 60 ажыг аныяктар мал ажылында хаара түттүнген. Сакманчының ажылга харысалгазы улуг. Чаш хураганнарны эмзирери, чемгерери, эмнээри оон дорт хүлээлгези.

Совхозта 4746 хой оолдаан болгаш оон 4755 хураган камгалап алдынган. Хоочун хойжулардан 1982 чылдың мурнакчылары Киров Балдан, Виктор Билчээкей, Бады-Суур Доңгак, Отчёт Кыргыс, Оюн-оол Тумат оларның коданнарында хой 160—229 чедир оолдапкан. Хураганнар онча-менди. Бо чылын дорт чыл улаштыр ажылдап турар дуржулгалыг комсомолчу сакманчылар Лида Кунгаа, Никер Сат, Катя Кара-оол, Роза Балдан, Катя Седен-оол олар 110—130 хураганнарны хүлээп алган. Үстүнде сакманчылар 190—200 чедир хураганны ажаарын хүлээнген, эрес шудургу ажылдап турар.

АДАЗЫН САЛГААН

Каяа өөренирил, ажылдаарыл? Бо айтырыглар школа доозуп турар оолдар, уруглар бүрүзүнүң сеткил-сагыжын холдедип келир.

1971 чылда оңгу классты доозуп турда, Оюн-оол Туматты ол айтырыглар дүвүреттээн. Шынап-ла, кандыг мергежилдер чок дээр. Кайнаар-даа өөренир, ажылдаар дээрге орук ажык. Өөрү оолдар, уруглар Оюн-оолга чурттуп яңы-бүрү дээди, ортумак өөредилге черлеринге өөренирин сүмелээн. Ынчалза-даа ол ачам ышкаш малчын болур мен деп харыылаар болган.

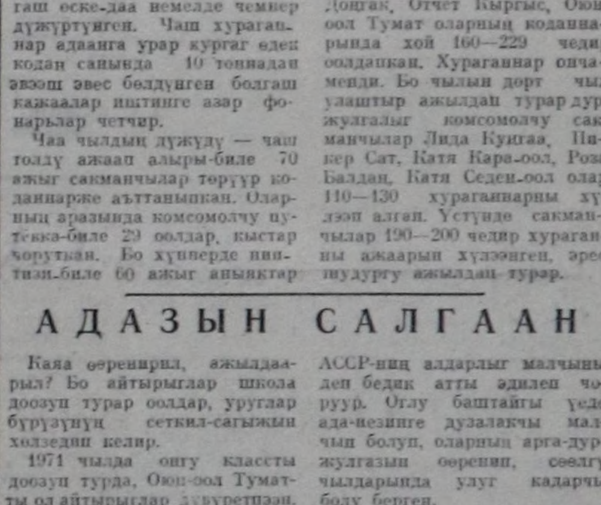
Оюн-оол Осур-оолович Тумат ам Өвүр районда «Торгалыг» совхозта 11 чыл малчыннап ажылдап турар. Ол ында мурнакчы хойжуларның бирээзи. Оон адазы Осур-оол Тумат Октябрь революциязы орденниң эдилекчизи, Тыва АССР-ниң алдарлыг малчыны деп бедик атты адилеп чоруур. Оглу баштайгы үеде ада-иезинге дузалакчы малчын болуп, оларның арга-дуржулгазын өөренип, сөөлгү чылдарында улуг кадарчы болу берген.

Комсомолчу малчыныың чүткүлүнүң ак-сеткилдиг ажыл-ижинин база бир көргүзүү — совхозтуң директциязындан, партия, профсоюзтер организацияларындан хөй санныг мактал бижиктер, ортектиг шаңналдар болгаш чаңгыс чер чурттугларының бедик, хүндүткели.

Бо хүннерде оон кадарган 365 баш хою массалыы-биле төрүп эгелээн болгаш 229 хой төрээн. Оон 230 хураган камгалап алдынган болгаш онча-менди доругуп турар.

Н. ДАМДЫН.

ФОТО-ЧУРУК БУРУУДАДЫП ТУР



ОРУКТА САВАҢ

Ка-Хемде «Кызыл тук» совхоз саваңны ырак-узак Абакандан сөөртүп ап турар. Ону «Алдын өртектиг саваң» деп совхозтуң ажыл-ишчилериниң чугаалажып турарыдаа чөп. Ынчалза-даа, көрүнерден, мырыңай совхоз төвү Дерзиг-Аксы суурдан Бүрен-Аксы сүт-бараан фермазынга чедир орук дургаар тогүлеп саваң шуужа берген. Ону тус черниң чурттакчыларының хуу малы чыын чиң турдала, кырынче төктүп-ле турар. Төннее чүве-биле дөмей-ле.

Бо ажыл-агыйжы эвес чорукче совхозтуң удуртукчулары чүге кичээнгей салбайн турар ирги?

Кооператорларда

МАКТАЛДЫГ

Ак-Туруг суурнуң чурттакчылары аъш-чем, үлетүүр барааннар магазинниң ажылын мактап чугаалажырлар. Ол таварылга эвес. Элүүчег маңаан хой кижи турарын маңаа кижи көрбес. Садыг алыкчылар эвээш дээш ол эвес. Бараан арбын болурга садыг алыкчылар оон ажыңа амыратпас. Узун оочур турбазы — ында садыгжыларның дүрген, шалыпкын ажылы-дыр.

Коллективти комсомолчу садыгжы Надя Күдер удуртуп турар. Оон удурткаңы ол коллектив Арыг-Үзүү ажылчын кооперациязының магазиннеринiң аразында калбарган социалистиг чарышка эки түңнелдерлиг болуп келген. Эртиен чылын садыгжылар эки ажылдааннар. Үүрмектеп садар бараан саарылгазының эрткен чылдың дөртку кварталының планы 101 хуу күүсеттинген. Чылдың түңнели-биле магазиниңиң коллективи Арыг-Үзүү ажылчын кооперациязының баштаар черииң күндүлел бижии-биле шаңнаткан. Садыгжылар Хүрең Мичит, Алдын-кыс Сандак оларның эрес-кежээ ажылы макталдыг.

С. СОТНАМ.

САДЫГЖЫ ДЕПУТАТ

Баян-Кол суурда үлетүүр бараанарының магазинииңе кире бээрге, оон ниттикти дерилгези көрүштүг, бараанларны чурум үзүүлээр чыскаан каан, садыг алыкчыларга эптии кончуг. Аңаа келир болзунараа, ында садыгжы Мара Түлүшовна Чүлдүм силерни эвилеңээлдек хүлээп алыр.

Мара Түлүшовнаның ажылы чонунга макталдыг. Эрткен 1982 чылда садыгжы социалистиг хүлээлгезин чедишкинниг боттандырган. Эрткен чылдың бараан саарылгазының планын М. Т. Чүлдүм 101,2 хуу күүсеткен болгаш он бирги беш чылдың үшкү, езек чылынын баштайгы хүнеринден эгелээш, олла темп-биле кызымак ажылдан киришкеп.

Баян-кодчулар садыгжызынга бедик бүүрелдиг илередип, чер-чер Советтеринге сөөлгү чыышта болуп эрткен соңгулдаларда Кызыл район Советиниң депутадынга соңгаан. Чонуң ол идегелин депутат садыгжы ажыл-иш-биле бүүредип, харылзап чоруур.

С. ТЮЛЮШ.

Кызыл район.

ЧАА КЫШТАГДА

Өшкү хүлээп алганывыстан бээр үр апарган. Ол кыжын авам мени база-ла школага өөретпээн. Хемчиктиң оң талазында, кызыл-кызыл кешкелерлиг, мадагар-мадагар пөштерлиг, ошкү туруглай берип дег, кызыл чалымнарлыг, хорумү козураар, кызаа чоогалыг деспедирек черинде — кыштаг черге дүжүрүндүвүс. Оны Кызыл-Тайга дээрзин ачамдан билип алган мен. Оон чин-чиге чавзының кырында чалгыкта кудуп каан дег, чараш хөл бар. Оон ады Сут-Хөл. Бистиң кожуунувусту болгаш сумувусту база-ла Сут-Хөл дижир болгай. Бистиң хонажывысты Чола-Хаяы дээр.

— Ачай, бо черни чөп Кызыл-Тайга дээп чүвел?— деп, кызыл-кызыл даштар корбээп болгаш сонуургап айтырдым.

Ол кезек боданып чоруй, бир-ле чүвени сакгып келгени илдең хүлүмүрүнкеп, чугаалай-дыр:

— Шаг-шаанда келип кыс — Кызыл-Тайганы күдээ оол —Хайыракан таңдызынга бээр дээш, аппар чораан чүве-дир. Хенертен Хемчик хөлден бадарда, хем кештинмес, орук муңгашталган. Сеткили чымчак Таңды-кыс сут кежип чадааш, оон човаң, арны кызып, чарны дериде берген дээр. Ол хевээр-де оргазының дери хөл боон, кыскан арны кызыл чалымче хуулуп, артып каап-тыр. А Хайыракан-даа ол хевээр ону маңаап, бажы олчаан агарып калган дээр чүве.

— Ча-ча, чаш уругга ушбаш чок чүве чугаалаар — дээш, авам удурланган.

— Үен-даян боор ийикпе, чоннуң мерген-тывыгыр чугаазы-ла шежид, кадай.

— Бойдустуң бир чаланы мынаан, оглум. Чес-хола эзилдирип ышкаш оран-на-дыр. Ол база укуруүле-ле турган боор ийин ол.

Өшкү кадарарта, мооң мурнунда, бистиң келген үевисте ышкаш, шаң-туман тырлып турбас, негей тон безин арай аартыксанчыг апарган. Дүүн үезинде, хүн караанын мындавында үүн-чылыы хелчок, хүннээрек ийлериниң хар— кырандылай бергилээп. Бистиң кадарган ошкүвүстүң оң-чүзүнү шокар. Оларның оолдаашкыны адаптальш турган.

Өшкүлериң хүннүң-не ачам-биле ийилээп кадарар турган бис. Ол эртен база-ла, чанчыкканывыс ышкаш, өшкүлеривисти мээсти өрү салыпкан бис.

— Өшкүлер аразынче кирбе шинме, оглум. Кырынче даш чуүптарлар—деп, ачам чагааш, ындыы талазынче оорганы өрү үнүпкеп. Кезек-кезек кошкелерлиг, чалбак мээске даштың чүглуру таакпы тыртым четпес, хөнек дег даш, коскенин бадар-ла. Чежези сокгуруп каар ийик деп бодаарга, чангызынга-даа дегбес ийин, тыва өшкү аажок аваангыр амытан, хенинг-ле черден быддан кааптар.

Бир көөрүмге, мурнумда хола хараганнар аразындан, кодан торлаалар үне чүгүрүшкеш, чыргырт-чыргырт кылдыр медээлеп-кен соонда, мээсти кежир содуңнаштылар. Чудурук дег, борбак даш апкаш, оларның соонче кедей аарак одурүптүм. Чалбак мээске тарай чүгүрүшкеп торлааларын уун шуут чидиринкеп мен. Ол-бо көрүүген, сураг. Хенертен ачамның девидээн алгызын дыйнап кагдым:

— Даш, даш!, Кичээн!—деп, ындыы ооргадан бергүн хелчок чайып, алгырды. Борт хире тогерик кызыл даш мээстиң харын бургурадыр сүвүре шаап, менче шиглеп дукшуртуланып ор. Шедээп оттап ноорап өшкүлер ийи чара үзе маңнашкан. Чалап боон, чаңымда шары хире улуг даш хойнунче кыстына бергеним билбээп мен. Чуугаган даш какпак хаяның кырынга чык дээш, бустугулай берген. Чаштанчылары ынаар, чүк санай тоо быдарадыр, хайган ок дег, тыытайның чорүй баргылаан. Отсут, күгүрзүг чыт дүмчуумга келди.

— Канчап бардың, кадык сен бе? Өшкүлер адааңче барба диведим бе! Ынчаар чүве дыцнавас боор бе— дизе-ле, ачам бо-ла угаан-куду упгуган боор, даянгыжы-биле бектеңип, тайгактай аарак дери бургурткайның кел чор.

— Апаа, кадык мен, ачай, чүве дегбеди — деп, коргунсезингенимден балдырым сиригайның, хейде-ле эрес-чин харыыладым.

— Ам бээр кел че. Айыылды кижи билбес, серемчиледдиг болур чоор. Корга бердим — дээш, ачам баалыкче угланты. Деспелдирек баалык кырынга үнүп келгенивисте, ачам даянгыжы-биле айыттыпаан чугаалады:

— Дөө ол, ийде, дөңгүр кок өшкү чыдыр бе?

— Ийе.

— Ол төрүп чыдар өшкүдүр. Маңаа маңан тургаш, бажаң анайын кургады чылган адырга, баштай аазының үжүүн сай каапкаш эмзирип ал аа. Оон ынчектен алыр сен, шинме— деп, ачам чагыш-чагыш, бир даңза таакпы тип алды.

— Чээ — дээш ачамны маңгазының, борбак дашка сандайландыр олуруп алдым. Чеже-даа чүрээм оожургадырымга, демги болуушкун сагжыжымдан ыравады.

— Мен өшкүвүстүң бажын сындан ээй дөвүп экижийн, оглум. Оон башка бөрүлер, эзирлер ооргага болганчок кедеттинне бээрлер болдур ийин — дээш, ачам ооргазын чүктенгеш, кырже оожум базып үнүпкен.

Төрээн өшкү ынаар хире-хире бааладыр алгыргылаар. Аалывыс адаанда кара хой кадарчызы Чалаа ирей суг бар. Оларның-на хою боор. Белдиң дургаар оттаан кара-кара хойларны ак хар кырынга көөрге, чаражын канчаар, бышкан чодураалар-ла чажыпканзыг.

Кызыл-Тайганың баарында Чес-Булуңну өрү-куду халаан машиналарның бараанын дагдан көөрге, даалыктап-ла чораанзыг болду. Оларны чалгаараан, сапан эгеледи-м. Чеже санаар, ам машина оттүүн, аксым үүледип, зэжээм-биле харны хээлеңдир таптай кылаштап эгелээн мен. Меңээ ынчан ындыг солуп оон чок ышкаш сагындырган. Үе-шаг уттундурган. Ачамның чедип келгенин эскербээн мен.

— Анайың ап алдың бе, оглум —дээн ачамның үнүп дыцнадым.

— Ой, чок, ачай, уттупкан мен.

— Анайывыс ам үеден кагбаан чүве бе, күжүрүм? Че бараалам —дээш, ачам дүрээп базып чорупкан. Ачам кажан-даа кончуттунуп чугаалаңмас. Өшкү бистен дуза дилээнзиг, оранышкаш дылын кызаңпадыр оглун чылгай каггылады. Ачам анайны тудуп алырга, бажы халагар, даваннары доң шывык дег, сыраган болган.

— Анайывыс баарыгыш калган ышкажыл, оол. Ажылыштың дегийт кулын чанчыгар болбас ийикпе. Анайың ап алгаш ойнап турар ышкажыгай —деп, ачам шырнын чугаалааш, анайны ынчеекке сукшайн, хоректээжин салгара куржанган хойлан алган.

— Ол ам чылгын келир ирги бе, ачай?

— Харын аан.

Мээң хомудааным арнымдан илдең турган боор. Ачам менче көргеш оожуктурду:

— Черле кичээнгейлиг чор, кордун бе, оглум. Хой ешкүде кандыг мал чок деп, оода ийи-бирн ийистептер он. Ам муңгараан канчаар сен. Ам үүле ындыг чорукту болдурбас эвеспе.

Ийи-үш-даа хүн шоолуг ыыт чок хүнээп мен. Бир-ле эртен авам чугааланып кирип келген:

— Тудуш мыйыстыг, шокар өшкү долгады берип-тир. Кажаага ап калыйн ам. Боозунуң улуу кончуг, ийис боон чадавас.

Шынап-ла, кажаага бир баарымга өшкүм ийистепкен болду. Билинмес-ле өөрээп мен. — Авай, авай! Ийистепкен, ийистепкен!

Та эминиге шыдавааны ол, та толзүнгени ол үүле, дөңгүр ак өшкү улуг-ла дошкууравайн, чаажыгын, ол ийис эжи анайны эмзире берген. Сөөлүнде боду-ла алгырып чораан, ол анайны тып аар.

Ынчан час эрте дүшкеп, когурум чок болган. Анайлар оътка кирген. Сиген баглап бээрге үүле диштери кыйыраар, удаваанда докулчайтыр чигиленгер.

О. КАН-ООЛ.

БӨМБҮРЗЕКТИҢ СУДАЛЫ

СЭТА болгаш ПМА: КЫСКА ДЫҢНАДЫГЛАР, ТАЙЫЛБЫРЛАР

ТӨӨГҮЛҮГ БОЛУУШКУН

ЛОНДОН. Фашистиг аг-шеригни Сталинград чанынга Совет Армияның чылча шапканы бүгү совет улустуң массалыг маадырлыын, эрес-дидимин болгаш туруштуун бүгү делегейге көргүскен деп, Великобританияның хөй-ниитичи көскү ажылдакчызы, «Улустар аразынга тайбыныны быжыглары дээш» делегейниң Ленинчи шаналының лауреады Гордон Шаффер СЭТА-ның корреспондентизи-биле беседазынга медеглээн.

— 1946 чылдың чайынында Сталинградка бир дугаар чораанымны кажан-даа утпас мен — деп, ол чугаалаан. — Хоорай ден көөр чүве чок турган. Аажок улуг делгем девискээрде бузундулар чыткан. Ынчаныыже Сталинград чурттап болгаш дүргени-биле катаа тургустунуп турган. 1965 чылда Сталинградка база дагыы чораан, кайгамчык сесер-ликтерлиг, паркталыг, бажыңнарлыг, каастаан эриктерлиг чаа чараш хоорайны көргеп мен.

Сталинград тулчуушкунунуң ужур-дузазы кезээде артар деп, Г. Шаффер демдеглээн. Фашизмге удур демисел-диң ол аар үүргезинге бодунга чүүктеп арттырген болгаш эң улуг каража-коргаралдарга таварышкан Совет Эвилели дайынның чалбыжы оран-делегейни база дагыы шыва алган турарын күзевес. Ядролуг боо-чепсекти эндере бүдүрерин шеглээр, делегей байдалын чогумчудар сорулгалыг улам-на чаа-чаа принципиалдыг чүгула тайбың инициативаларын ССРЭ-ниң чаңгылыш чөкка чүткүлүг кодуруп турары таварылга эвес. Ол бүгү саналдар — бүгү кижи төрелгетенге халап-биле кыжанып турар дайынны болдурбазынче угланган тодаргай базымнардыр деп, ол онзалап демдеглээн.

ХЕЛЬСИНКИ. Немец-фашистиг аг-шеригни ара доктаадып, оон соонда шавар халдаашкынче шилчээн болгаш фашистиг Германияның шилиндек 22 дивизиязын чылча шапкан совет шериглениң Сталинград тулчуушкуну политика, шериг болгаш делегей талазы-биле аажок улуг ужур-дузалыг болган деп, Финляндияның хөй-ниитичи сураглыг ажылдакчызы, «Финляндия — Совет Эвилели» инитилелдиң дергазының оралакчызы Тойво Карвонен СЭТА-ның корреспондентизи-онче өскедазынга медеглээн.

Сталинград дээрге, тиилелгени чедип алыр дээш совет улустуң кайгамчык шиитпирлиг тура-соруунуң илереп болурундан ангыда, харын Европаның чечен ажелекчилерге ажелеттирген күрүнелериниң девискээрлеринге антифашистиг шимчээшкинни күштелдиреринге чаа күштериниң үнген дөзү база болу берген деп, ол онзалап демдеглээн.

КАБУЛ. Фашистиг аг-шеригни ашкан Совет Армияның улуг тиилелгезинче оруктуу өлүм чок Сталинградтың тулчуушкуну ажыктаан. Делегейниң шериг төөгүзүнүң чыл демдеглелинге ол тулчуушкун алдарлыг арыны кинр бижиткен. Болгаш тулчуушкуннуң 40 чылынга тураскаатқан байырлыг хуралдың киржикчилери ол дугайын медеглээн. Ук хурал Афганистан Демократтыг Республиканың хайысылалында «Харбы похатун» дээр дээди шериг училищезинге болган. Совет Армияның алдарлыг дайынчы дуржулгазы АДР-ниң чепсектиг күштеринiң шериг албанныгларынга соруқ киирикчи үлегерчижек болуп турарын ол хуралга афган офицерлер онзалап демдеглеп турган. Афган улуска көргүзүп турар бүгү талалыг деткимче, дузаламчызы дээш СЭКП-ге болгаш совет улуска ханы өөрүп четтиринiккинни олар илергейлээн.

МАНАГУА. «Кижи төрелгетенге тайбың болгаш аас кежии дээш моғаг чок демисел-ги — улуг Совет Эвилели делегезин!» — ол сестер Никарагуаның Гренада хоорайынга Сталинград тулчуушкунунуң 40 чылынга тураскаатқан массалыг митингиниң кол лозуңу болу берген. Амы-тыныл харамнанмайн, гитлержи эжелекчилерге удур тулчуп турган совет дайынчыларны хаңы хүндүткеп турарын илергейлээр дээш хоорайның культура төвүнге чүс-чүс ажылчыннар, албан-хаакчылар болгаш өөреникчи аныяктар төлээлекчилери чыглып келген.

Сомосаның американзырак диктатуразын дужургенiниң соонда никарагуачылар Совет Эвилелиниң дугайында шынны билип ап, фашистиг кулдандырыгдан делегейниң улустарын хостаан совет кижилериниң эрес-маадыр чорууның бүгү-ле өндур чаагай чоруун үнелеп көөр аргалыг болган деп, Никарагуаның Национал хосталгазының Сандиночу фронтузуның төлээлекчизи, ол фронтуның Сандиночу ассамблеязының кежигүнү Рамон Кабралес медеглээн. Делегейниң ийиги дайынында кижи төрелгетенниң келир үезин камгалап алган ССРЭ бүгүн-даа империализмнин агрессчи чимзенiишкиннеринге удур, тайбың болгаш делегейге айыыл чок чорук дээш демисежин турар бүгү-ле депшилгелиг күштериниң бажында турарын эки билир бис деп, ол айыткан.

МЕХИКО. Сталинград тулчуушкуну чүгле делегейниң ийиги дайынының чорудулгазынга эргилделиг уе болуп демдеглеттинген эвес, харын аажок улуг төөгүлүг ужур-дузалыг болуушкун болу берген деп, найырал болгаш культура солчулгазының «Мексика — ССРЭ» институнуң президентизи, империализмге удур, тайбын дээш база улустар аразынга эң-сеткил каттыштырылгазы дээш мексикан шимчээшкинниң удуртулгазының кежигүнү Карлос Сапата Вела медеглээн. Сталинград чанынга гитлержи аг-шеригни чылча шапканы совет кижилериниң чижеглежир чүве чок эрес-дидимин болгаш массалыг маадырлыын бүгү делегейге көргүскен деп, ол демдеглээн.

Сталинград тулчуушкунунуң төөгүлүг ужур-дузазы бөгүнгү хүннериниң болуушкуннары-биле база мырынай шуут холбаалы чигзинiр чок деп, Карлос Сапата Вела онзалап демдеглээн.

(СЭТА).

СОЛУННАР АРЫННАРЫНДА

Совет Эвилелиниң болгаш социалистиг дем каттыштырылга чурттарының бүгү делегейге тайбынны быжыглаарынче болгаш чепсегленiишкинни дужүреринче угланган чоокта чаагы санаддарың даштыкы парлалга тайылбырлап уламчылавышаан. Од боттуг инициативаларны Баттышкан Штаттар болгаш НАТО талазы-биле оон эвилелчилери хандыр көөрүн база оларга боттуг мөзулуг харыны бээрин делегейниң хөй-ниитизи манаг турар деп. Чехословакияның «Руде право» солуну демдеглээн.

«ССРЭ болгаш АКШ: стратегтиг боо-чепсектерни кызыгаарлаар болгаш кызырар дугайында чугаалажыышкынарда ийи туруш-бодал» деп эгелиг чүүлүнге Кубаның «Гранма» солуну ССРЭ-ниң тургустунганындан бээр 60 чыл болганынга тураскаал болдуруп, Кремльге эрттирген байырлыг хуралга СЭКП ТК-ның Чиигине секретары Ю. В. Андроповтуң илеткелинде кодуруген чаа тайбың совет инициативаларга бедик үнелээшкинни берген. Совет Эвилелиниң тайбын планнары бүгү кижи төрелгетенге аажок улуг ужур-дузалыын ол солун онзалап демдеглээн. Каттышкан Штаттарның Женевада чугаалажыышкынарда мөзу чок туружун ол чүүлде шугумчүлекчи ёзу-биле аналитээн.

Германияның Федеративтиг Республиказынга хөй-ниитиниң санал-оналын алган чоруктуң көргүскенин ёзугаар алырга, ортумак ыракныылдың америк ядролуг чепсээн ол чуртка сайгара тургузаар деп планнаанын ында чүүдүгүнүмейн турар деп, «Нью-Йорк таймс» солуның корреспондентизи барыын-гернан найысылалдан дыңнаткан. Америк ядролуг боо-чепсектерни Барыын Европага сайгара тургузаар дээр планындан ойталазын деп Рейганның администрациязынган негеделер чүкчүктен чангыланып ваап турар деп ол солун айыткан. Чепсегленiишкинни дужурер талазы-биле Совет Эвилелиниң соолгу санаддарында «боттуг булуштуг чүүлдер киргеп» деп. Франциязың даштыкы харылзаалар министри Клод Шейсонның чугаалаанын Франциязың коммунистериниң «Юманите» солуну демдеглээн. Женевада совет-америк чугаалажыышкынар чедиишкинниг болуп шыдавас дээр чигзиникчи хөөннерге Париж каттышпайн турар деп, ол министр айыткан. Чаа америк ядролуг ракеталарны Барыын Европага сайгара тургузарын болдурбайн барын болгу дег ынаыг дугуржулгазы ол чугаалажыышкынарга ССРЭ-биле АКШ чедип алыын дээш Франция туржуп турар деп, ол министр чугаалаан.

Совет тайбың инициативаларга хамзарыштыр делегейге боттуг көрүүшкүнүнүң дугайын херечилээн эң будурумчелиг фактор Европа динге америк ядролуг ракеталарны эккеп сайгара тургузарынга удур, харын чугаалажыышкынарга ажыктыг хөөннернiң Барыыч Европада өзүлдези болур деп, Индияның «Таймс оф Индиа» солуну айыткан.

(СЭТА).

ТЕЛЕТАЙП ДЫҢНАДЫП, МЕДЭЭЛЕП ТУР

⊙ **БУДАПЕШТ.** Венгрияның социалистиг чурттар-биле садыг саарылгазы шапкын темнилиг калбарын турар. Ында парлаттыган сан-медээлериниң хереченлеп турарын ёзугаар алырга, эрткен чылын Венгрия Улус Республиканың социалистиг чурттарже экспорту 10 хуу өскең, а импорту 14 хуу улгатқан. Венгрияның социалистиг күрүнелер-биле бараан солчуушкунунуң нинти хемчээли 11 миллиард рубль ашкан, ол болза Венгрияның бүгү даштыкы садыг саарылгазының дең кезиниден хөйү-дүр. Ол чурттуң бараанарын Совет Эвилели эң хөйну садып ап турар.

⊙ **ЛИССАБОН.** Республика хуралын тарадыр болгаш парламентиге хуусаа бетинде соңгулдалар эрттирер деп бодунуң шиитпиринiң дугайын Португалияның президентиниң генерал Рамалью Эанеш чарлаан. Чуртка радио болгаш телевидение дамчыштыр кылган бодунуң кыйгырыышта күрүненик баштыны хуусаа бетинiң соңгулдалары— Португалияның таваржы бергенi чазак кризизинден үнүп алырының эң таарымчалыг оруу болуп турар деп айыткан.

⊙ **АЛЖИР.** Национал радиодамчыдылга болгаш телевидение компаниаларының Африка каттыжыышкынының бүгүнiинiи сессиязы Алжирнiң нәйысылалында ажыттынган.

Радиодамчыдылгага болгаш телевидениеге боттарының кадрларын белеткээри, эң чаа техниканы ажыглары-биле холбаалыг айбыгларны сессиянын хүн чурумунда киргеп. Шуулган киржикчилериниң кол сорулгазы — техниктиг болгаш чогаадыкчы талаларга Африка телевидениезинiң база радиодамчыдылгазының хожудаанкыының ажыл эртелiнiң болгаш диптин чурттарының аразынга-дан, делегейниң өске чурттары-биле-даа информацияларны солчурунга таарымчалыг байдалдарны тургузарының аргаларын дилеп тывары болур.

⊙ **ДЖОРДЖТАУН.** Улусчу национал конгресс дээр чагырыкчы партияның чиигине чөвүлелiнiң пленуму адаа болуп, Гайанадың экономиктиг хөгжүлдезiнiң амгы сорулгаларын чугаалашкан. Пленум партияның ээлчеглиг бешки съездизин бо чылдың август 14-те чыыллырарын болгаш үш чыл үеде чурттуң кодээ ажыл-агыйын кодүреринiң программазын акаа чугаалажырын доктаатқан. Чазактың кодээ ажыл-агыйны хөгжүдеринче утланыышкынын чиигине чөвүлелiнiң кежигүннери чүүлдүг деп корттеш, ол адырны бөгүн чурттуң экономиказында эң кол деп онзалап демдеглээн.

⊙ **ДЕЛИ.** Хүн бүрү иегетинер бараанарны инитилелiң хувааш бээрiнiң системазын калбартырын Индияның чазаа чонуң калбак кезектерiнiң байдалын экижидеринче угланган хемчегларынын бирээзи кылдыр билип, ону улуг ужур-дузалыг кылдыр өөрүп турар. Бомбейге чүве чугаалап тура ол дугайын хамааты хандырылганын күрүне министри Бхагат Джха Азад медеглээн. Од системазын шугуму-биле бүгү чуртта «чөптүг өртектерниң магазиннери» дээр 300 муң чыгам магазиннерiн ажыткан. Олардын ачы-дузазын чүс-чүс миллион индийлер ажыглап турарын ол айыткан.

⊙ **ТОКИО.** Японияның премьер-министри Я. Накасонэниң Каттышкан Штаттарга аян-чоруунуң түнелеринiң Японияның оппозастат партияларының бирээзи — Социал-демократтыг эвилелдiң даргазы Хидэо Дэн шынгы шүүмүүлээн. Я. Накасонэниң АКШ-че аян-чорук кылганы Японияның чагырыкчы болүктериниң америкияпон-мурнуу-корей эвилелiн быжыглаар дээр быжыг бодалдынын дугайын хереченлеп турар деп. Социал-демократтыг эвилелiйiн съездизiниң делегаттарының мурнуна чүве чугаалап тура ол айыткан. Японияны АКШ-тың «сутта дулдуңун кирбес авианосези» болдурар деп шиитпирлiнiiң дугайында Я. Накасонэниң медеглели онза киленээшкинни хайыыктырлалында бок аразындан тып алган ойнаараан бичии оглунга белек кылдыр берген».

Австралияда байдал ындыгла багай эвес дээр алн-биле эрге-чагырга пропагандазы Англияда азы Канадада байдал оон-даа дора деп турар: австрали кижи бо ийи күрүнениң чурттакчыларынга көөрде, ажыл чок апарган дээш алыр дузаламчыны бүгү назынында-даа ап болур деп, австрали чагырыкчы белүктер бадыткаарын оралдашкан.

Экономиктиг бергедээшкиннерни ажылчы чоннарның күселi-биле чайладыр чүткүлбиле Фрейзерниң администрациязы кижиниң ажылдаар, чурттаар деп чугула эргелерин хураан, күш-ажыл кижилерiн эрге-медел чок байдалче, аш-чуттуң оруунче чаа идип турар—деп, австрали эртемден Д. Альберт чазактың политиказынга хамаарыштыр демдеглеп турар.

Б. ЗАЙЦЕВ.
(СЭТА).

«РЕЙГАНОМИКАНЫҢ» УРЖУУНДА



Хөй миллион американнарга чаа чыл база өөрүшкү чок болган. «Рейганомиканың» уржуунда АКШ-та амгы үеде 12 миллион ажыл чоктар бар. Ажыл чоктарның аразында школаларның болгаш өөредилге черлериниң доозукчулары, фермерлер, ажылчыннар бар. Оларның салым-чолу дээш америк эрге-чагыргалар бичии-даа сагыш салбайн турар. Рейганның администрациязы боо-чепсекти эндере будүреринче кол кичээнгейни угландырып турар.

ЧУРУКТА: ажыл сураглаан ажыл чоктар найысылалдың гостиницаларының бирээзинге чыылган.

СЭТА-ның фотохрониказы.

ТАЙБЫҢ БОЛГАШ АЖЫЛ ДЭЭШ

АТЛАНТА. (Джорджия штат). Боо-чепсектерни эндере будүрерин калбартырынче Рейганның администрациязының угланыышкынын болгаш даштыкыда шериг холгаарлаашкынын тайбың болгаш ажыл дээш эвилелдежилгениң ийги нинти национал конференциязы шиитпирлиг буруу шапкан.

«Американың ажыр чепсегленiишкинниниң» рейганчы программазы Совет Эвилелиниң талазындан «шериг кыжанын» дижир чүве-биле холбаштыр эргежок чугула дээр аянныг. Ак бажыңның бадыткалдарын конференциянын киржикчилери шиитпирлиг буруу шапкан, чүге дээрге ындыг кыжанышкын турбайн турар болгай. Тайбын болгаш ажыл дээш эвилелдежилгениң национал башкарыкчызы Фрэнк Клементи ындыг кыжанышкын шуут чок деп медеглээн. Ол чоокта чаа ССРЭ-ге чораан. «Совет Эвилели тайбынга ханы болгаш ынчы сеткил-биле соңуургалдыг. Каттышкан Штаттарже азы Бөрыын Европаже халдаар дээр кандыг-даа боладлар ында чок. Америк-даа, совет-даа улустар тайбынче чүткүл салып турар, ынчаарга АКШ-тан ылгаштыр ССРЭ-де тайбынны чедип алырын чазак база орландажып турар. Совет Эвилелиниң чаа тайбын инициативаларын бүрүн деткип турар мен. Рейганның администрациязының саналдэп турар чүүлдериниге бодаарга, ол инициативалар аажок ак сеткилдиг, боттуг болгаш билдингир-дир» деп, Ф. Клементи чугаалаан.

«Шериг чарыгдалдарын, хамыктын мурнунда ядролуг чепсекти будүреринге чарыгдалдарны кызырын, даштыкыта холгаарлаашкынны шеглеп тургаш, «ажылдаар черлерни тургузарынга болгаш өөредилгенiи, транспорттуң, чурталга тудуунуң, калык камгалалының талазы-биле программаларга акшаландырыышкынарны көөрдеринче АКШ-тың конгрезин кыйгырып тур бис. Политиканы ынчалдыр оскертирiп экононикаиы кадыкшыдарынга, национал ёзулуг айыыл чок чорукту хандырарынга, киживерни ажыл-биле хандырарынга болгаш тайбыкыны докладның тургузарынга идиг бөөр ийик» деп, эвилелдежилгениң медеглелинде айыткан. «Тайбын болгаш хосталга дөөш национал неделяны» бо чылдың апрель 10—16-да эрттирерiниң дугайын ол чарлаан.

Конференцияның киржикчилери саңал-онаалдар алышкынын белеткээр болгаш ону эрттирер дугайында шиитпирни хүлээп алган. Ажылдаар черлерни тургузарының дүрген хемчеглерiн алырын болгаш национал экономиканы милитаризастаарының политиказын соксадырын Вашингтондан чурттуң янзы-бүрү хоорайларында соңгукчулар ажыы-биле негээр арганы ол хемчеглер бөөр ийик деп, делегаттар санаан.

Ындыг саңал-онаал алышкыннарын ол эвилелдежилге Сан-Франциекого, Детройтке, Оклендиге, Бостонга, Милуокиге, Питтсбургка, Балтиморга, Сан-Хосеге — шиитпирлиг 50 ажыг хоорайларга эрттирген. Оларның тус бүргүзүнге чоңчуң хей вуруузу ол негелделерни деткээн.

Бистиң конференциявыс тайбың дээш америк шимчээшкинни калбартырынга чугула үе-чада болган деп, АКШ-тың тайбың чөвүлелiнiң Бирмингемде (Алабама штат) салбырының төлээлекчизи Фрэнк Пейдж айыткан. Од болза, боо-чепсекти эндере будүреринге удурланып, кешсоокту ылгай көөр чорукка, ажыл чоктаныышкынынга, ядарал-түргелге удур, президент Рейганның социал-экономиктиг политиказынга удур — херээженнериниң дең эргелерiн дээш демиселди чорудуп турар кижилериниң күжениишкиниерiн каттыштырарынга идиг бөөр деп, ол онзалап демдеглээн.

О. ПОЛЯКОВСКИЙ.
СЭТА-ның тускай корр.

КИЖИЛЕРНИҢ АМЫ-ТЫНЫ-БИЛЕ ХОЛБАШКАН ӨРТЕК

Австралияның Виктория штадында Баррум дээр улуг эвес көдээ ажыл-агый общиназының фермерлери муң-муң баш малды кажааже книр ойлаткаш, оларның арып баксыраннарын боолагылап каанкаанар. Чаа Мурнуу Уэльс, Квинсленд, Тасмания болгаш өске-даа штаттарда көдээ ажыл-агыйның кижилери база-ла ынчаар кылыр ужурга таваржын турарлар. Чүге дээрге малга бөөр чемнер чок.

Чөөн болгаш Мурнуу база Төп Австралияны шыва алы берген кедергей кандаашкынны хереченлеп турар медээлер австрали солуннарга хүнүнүне парлаттынып турар. XVIII вектин төнчүзүнде ол дипке кижилерiнiң барып чурттай бергенiнiңден бээр барык-ла чүс чылдар дургузунда аңаа бойдустуң ындыг халавы болбаан.

Хүнүнүң чаза чий бөөр изиги кызыл-тастын, арбайның болгаш өске-даа культураларның өзүмнерiн кадырып каапкан, кышкы одарлар үнүш чок дазырлар болу бергилээн. Шөлдерiни суг-биле хандырып турар суг хөолбектери болгаш хемнер дүвүнге чедир сыгаан. Кандаашкын соонда чүү болурун баш бурунгаар чугаалаары берге. Фермерлерниң национал федерациязының саназы-биле алырга, 1982 чылда кызыл-тастың дүжүдүмурнундагы чылдың дүжүдүнүн чартыы хире болган. Өртек-биле санаан үндүрерге, көдээ ажыл-агый продукциязының хемчээли 2,5 миллиард австрали долларга кызырылган, а чурттуң экономиказынга таварышкан ниити когарал 7,5 миллиард доллар болуп турар. Кол кезээ көдээ ажыл-агый болуп турар австрали экономикага кандаашкын күштүг согуушкунну таварыштырган деп парлалга түнеп турар.

Улетпүрге экономиканың аажок кудулаашкынының үезинде консерваторларның аграр политиказы буураашкынга таваржып турда, бойдустуң бо айылы кыптыга берген. Чыл эгезинде-ле ат-алдар чедип алыр соруга-биле көдээ ажыл-агыйны «чечектелдирер» талазы-биле фермерлерге дузалаарының программазын консерваторлар чарлап турганнар. Чагырыкчы белүктерниң база катаа боттарының аазлашкының күүсетпейн барганын политиктиг хайгаарыкчылар демдеглеп турарлар. Акша-хөрөңгiниң чедиишпестээнийден фермерлерiнiң дең кезээ ядааларының кырында келген.

Чер болганда кризис биллиниң турар апарган. Инфляцияның деңнели 12,3 хуу чедип турар. Од соолгу каш чылларның дургузунда эң бедик болган. Ажылдыг кижилерниң саны эвээжээн, көдээ ажыл-агыйның машина тудуушкунунуң продукциязы кызырылган.

Экономиканың сандараан чоруу хамыктың мурнунда көдээ ажыл-агый ажылчыннарынга хилинчек болуп, оларның ээ соолгу чаржынчыг шалыңын чок кылып каан. Аштангы болгаш хонар чер чок кижилер безин чадаарда кылыр бичии-даа болза ажыл тып алыр боор бис деп идегелге алыскаш, бүрүн өг-бүлелери-биле хоорайларже сөктүп кирип турарлар. Ынчаарга хоорайларга баргаш, оларның чөгели төнүп эгелээн. Оларның үлүү — күш-ажыл биржазының чанында ажыл чок кижилерниң соонга барып улаштыр турары болган. Ажыл чок болгаш хоозураан ол кижилерниң салым-чолунуң дугайында «Эйдж» солун ынчаар бижип турар.

Үжен чылдарның улуг хоозураашкынының дугайын Австралияда сактып чугаалажыр турары таварылга эвес. Ол үенiң көргүнчүг болуушкунары амгы үеде улам халаптыг кылдыр дагынналп турар. Сураглыг төөгүчү Дж. Мэкинолтинiң «Чиде берген чылда» деп ному чап-чаа Австралияда үнген, «1933 чылдың июньда 700 муң австралилер ажыл чок болу бергеннер» — деп, автор ында бижээн. Ынчаарга ам чуртта «артык кижилерниң» саны 600 муң чедип турар, чижек санаашкын-биле алырга, бо чылдың ортан үезинде ажыл чоктар 750 муң чедер.

«Хонар чер безин чок бүдүн-бүдүн өг-бүлелер дузаламчы дилеп кээп турарлар» — деп, дузаламчы көргүзер ниитилелдiң төлээзи чугаалаан. «Мери Форд Мельбурнга ажыл дилеп чедип келген» —деп, «Эйдж» солун бижээн. «Бичии оглу-биле кады ол хөрөөжен даштыгаа хонар ужурга таварышкан. Чаа чыл баазында бок аразындан тып алган ойнаараан бичии оглунга белек кылдыр берген».

Австралияда байдал ындыгла багай эвес дээр алн-биле эрге-чагырга пропагандазы Англияда азы Канадада байдал оон-даа дора деп турар: австрали кижи бо ийи күрүнениң чурттакчыларынга көөрде, ажыл чок апарган дээш алыр дузаламчыны бүгү назынында-даа ап болур деп, австрали чагырыкчы белүктер бадыткаарын оралдашкан.

Экономиктиг бергедээшкиннерни ажылчы чоннарның күселi-биле чайладыр чүткүлбиле Фрейзерниң администрациязы кижиниң ажылдаар, чурттаар деп чугула эргелерин хураан, күш-ажыл кижилерiн эрге-медел чок байдалче, аш-чуттуң оруунче чаа идип турар—деп, австрали эртемден Д. Альберт чазактың политиказынга хамаарыштыр демдеглеп турар.

Б. ЗАЙЦЕВ.
(СЭТА).

ВИА-НЫҢ ДЫҢНАДЫГЫ

ХАНОЙ. (СЭТА). Вьетнам Социалистиг Республика-биле кызыгаарга өжээтен хөдөлиишкиннерни Кыдаттың талазындан бо чылдың январьның эгезинден бээр үргүлчүлеп келгенин ВИА агентство дыңнатнан.

Каобанг, Лангшон, Куангнинь, Хоангльеншон можуларның кызыгаар чоогунда районнарын кыдат шериг кезектери хөй удаа бөөлээн болгаш ВСР-ниң девискээрiнче шургуп киреринi орландажып турган. Кыдат шеригларниң кембуруулуг ол үүлгедиглериниң түңнелинде тайбың чурттакчыларның аразында өлүртиннер болгаш балыгаттырганнар бар болган. Материалдыг когаралды олар Вьетнамга база таварыштырган.

Вьетнамның күрүне кызыгаарын үреп келген кыдат шеригларге вьетнам тала ойтур шавыышкынны бээр ужурга таварышкан.

ДУГУРЖУЛГАГА АТ САЛГАН

МАПУТУ. (СЭТА). ССРЭ-ниң болгаш Мозамбик Улус Республиканың аразынга 1983—1985 чылдарда бараан саварылгазының дугайында дугуржулга протоколунга ат салган. Совет-мозамбик садыгпанылганы улам-на калбартырын дугуржулгага айыткан. Совет Эвилели Мозамбикке кедээ ажыл-агый машиналарын, автомобильдерни, орук тудуунуң дериишкиннерiн чорудуп бээр. Мозамбик болдунуң эзлүзөнде Совет Эвилелинге өң-нуг металлдарның концентратын, дилиг материалдарын, шайны, тоорукту болгаш өскедаа барааннарны чорудуп бээр.

ДИПЛОМНАРНЫ ТЫВЫСКАН

РАНГУН. (СЭТА). Рангунуң политехниктиг институдунуң доозучуларынга дипломнарны тывысканының байырлыг ёзулалы болган. 500 хиро химиктер, энергетиктер, механиктер дипломнарны алган. Ынчангаш Бирманың национал инженер кадрларының саны улам нөвүдээн.

Политехниктиг институттуң Совет Эвилелиниң саң-хаболгаш техниктиг деткимчези-биле туткан. Дээди эртемнии инженерлерни өөредип белеткээр ол институтту он чедиг удаа доосканнар — чартымуң кижи болган.

ЧӨРҮЛДЭЭ ЧИДИГЛЕНГЕН

АНКАРА. (СЭТА). «Ниити рыноктуң» болгаш Турциязың аразында харылзааларда чөрүлдээлер сөөлгү үеде дыш чидигленген. Турцияга хамаарыштыр «Ниити рыноктуң» туружун чурттуң премьер-министри Б. Улусу шыңгыы шүгүмчүлээн.

Барыын Европаның чамдык чурттары Турцияга экономиктиг дузаламчы бээринден баз катап ойталаанын парлалга конференциязынга премьер-министр чугаалаан. Турцияның пөс-таавы барааннарын садып алырын кызырар дугайында шиитпирни «Ниити рынок» чурттары хүлээп алган сөөлүнде Турцияның болгаш Барыын Европаның чурттарының аразында чөрүлдээ улам чидигленген. Чуртту даштыкыже садыглап тура бүгү барааннарының 60 хуузу пөс-таавы болганда, «Ниити рынок» чурттарының сөөлгү шиитпири Турцияның экономиказынга шыңгыы согуушкун болуп турар-дыр деп, Б. Улусу чугаалаан. «Ниити рынок» чурттарының ылгай күрүүшкүннүг шиитпиринге харыы кылдыр Европа чурттарындан каңны болгаш демир конструкцияларын садып алырындан ойталаарын Турция шиитпирлээн.

ХООЗУРААШКЫН

ЛИМА. (СЭТА). АКШ-тың Чикаго хоорайының саң-хөөлүктери Чилиниң экономиказының кол адырларын хоозураашкынга таварыштырганын Перунуң «Обсервадор» солуну бижээн. Эрткен чылын Чилиниң ниити национал продуктузунуң хемчээли 1981 чылдаазынга деңнээрге барын 13 хуу эвээжээн. Инфляцияның деңнели 9,5 хуу тургунындан 20,7 хуу бедээн болуп турар.

Чилиде хөй будүрүлгелерниң хоозураашкынга таварышканы чуртта ажыл чоктарның санын улам көвүдөткен деп, «Обсервадор» солун демдеглээн.

ЧУРУКЧУНУҢ ДЕЛГЕЛГЕЗИНДЕ



МОСКВА. РСФСР-ниң улустуң чурукчузу Олег Комовтуң делгелгези ССРЭ-ниң Уран чуруулга академиязының залдарында ажыттынган.

Авторлуң хөй тураскаал чогаалдарын найысылалда болгаш чурттуң оске-даа хоорайларында делгээн. Комов бодунуң 100 хире скульптура ажылдарын болгаш 200 ажыг чуруктарын делгелгелерде киргеп. Репинге, Салтыков-Щедринге, Венециановка, Суворовка, Андрей Рублевка тураскааткан ажылдарны делгелгеге киргеп. Бистиң алдарлыг эртемденнеривис — академиктер Курчатовка, Королевка, делегейде эң баштайгы космонавт Юрий Гагаринге тураскааткан оон ажылдары база бар.

Александр Сергеевич Пушкинге тураскааткан оон ажылдары коруукчулерниң улуг сонуургалын болдуруп турар.

«Пушкинниң овур-хевирин сиилбин кылырда янзы-бүрү хевирлиг болдуварын оралдажып, чаңгыс хенке куткан ышкаш болурундан чайлаарын кезээде күзеп турар мен» деп, Комов чугаалап турар.

Болдино, Пушкино (шаанда Долна суур) суурларда, Молдавияда болгаш Калининде шүүлүкчүүниң тураскаалдарын Комов сиилбин кылган. Пушкинниң хүлерден шуткуп кылдынган тураскаалы чонуун макталын алган.

ЧУРУКТА: О. Комовтуң «А. Пушкин болгаш Н. Гончарова» деп ажылдарын делгелге залдарының бирээзинде коргүскен.

В. ВЕЛИКЖАНИННИҢ фотозу.

СЭТА-ның фотохрониказы.

КЫЛДЫНГАНЫН ТҮҢНЕВИШААН...

Эрткен юбилейлиг чылда Кызыл районнуң күш-культура коллективтери күш-культураның болгаш спорттуң массалыын көдүрер, кижилерниң амыдыралынга ону тоокшуладыр дээш хемчеглерни ап келген. СЭКП Тоң Комитединиң, ССРЭ-ниң Министрлер Чөвүлелиниң «Күш-дамыр кижизидилгезиниң болгаш спорттуң массалыын уламыңай көдүрер дугайында доктаалының күүселдезин хандырар талазы-биле хемчеглер дугайында» СЭКП Тыва обкомунуң V пленумунуң шиитпиринге холбаштыр бистиң районнуң спорт комитеди чамдык ажылдарны кылган. Спорттуң янзы-бүрү хевирлеринде 3031 кижи киржип турар болгаш отчеттуг үениң дургузунда спорт мастеринге 5 кандидатты, 13 биргн разрядчыны белеткээн база ГТО-нуң хөй талалыг хевирлеринге разрядтарны 69 кижи болгаш массалыг разрядтарны 158 кижи чедип алган.

Район чергелиг 28 маргылдааны организастап эрттиргеи болгаш анаа 672 спортчу киришкен. Волейболга, баскетболга, хаакка маңнаарының, хүреш маргылдаалары хөй киржикчилиг, организастыг эртип турар.

Ылаңгыя «Х Улуг хурал», «Тиилелге» совхозтарның спортчулары маргылдааларга идепкейлиг киржип турарлар. Баян-Колдуң волейболчулары районнуң бирги черинде. Күш-культураның болгаш спорттуң массалыын чедип алыр сорулга-биле районда «Хербис» агитбригаданы тургускан болгаш ук агитбригада «Тиилелге», «Шамбалыг» болгаш «Х Улуг хурал» совхозтарже үнүүшкүннерни организастаан.

Бии-Хемниң спортчуларыбиле эш хуунуң ужуражылгаларынга бистиң командаларывыс багай эвес белеткелдиин көргүскен.

Республиканың бирги черидээш хөй санныг маргылдааларга Кызыл районнуң командалары киришкилээн болган команда-даа, түс-түс спортчулар-даа шаннадыг черлерни эзлеп келген. Бистиң командавыс волейболга көдээ спортчулар аразында республика чемпионуну.

Районнуң эки спортчулары республиканың шилиндек командаларының составында киргеп. Спорттуң хөгжүдериндеидепкейлиг киришпишаан, боттары спортка эки көргүзүглерни чедип ап келгеннерге К. Сандаков, П. Бады-Назын, С. Седенбал, А. Оюн, С. Ооржак, В. Саая, Б. Серээ, М. Допуй-оол, Д. Сат, С. Допгак, У. Ховалыг болгаш оонда өскелерни хамаарыштырып болур. Күш-культура болгаш спорттуң чон ортузунга пропагандалаарынга В. Оюн, А. Монгуш, В. Допуй-оол, В. Фархатинов олар идепкейлиг киржип келгенин чугаалаары артык эвес.

Районнуң школаларында спорт ажылын экижидер, школачыларны спортчу секцияларже хаара тудар, школачыларның күш-дамыр кижизидилгезинге күш-культураның салдарын бедидер талазы-биле чамдык түүлдер кылдынып турарын демдегдээр апаар. «Ак тергенин» шаңналы дээш шыдыраага, «Пионерская правда» солунуң шаңналы дээш хаакка маңнаарынга маргылдаалар школаларга организастыг эртилээн. Республиканың школалар аразында шыдыраа маргылдаазынга Кызыл районнуң командазы ийиги черни , а волейболга 17 командалардан бешки черни эзлээни багай эвес. Кур-Чер суурлуң, Баян-Колдуң, Чербиниң школаларында спорт-массалыг болгаш күш-дамыр кижизидилгезинге кичээнгейни салып турары багай эвес. Ол школаларда КВН-перни болгаш «Че-ве, оолдар», «Ким эң-ле күштүг, дүрген, аваангырыл?» деп конкурстарны солуп утка-шынарлыг кылдыр организастап турар. Оларда спортчу янзы-бүрү секциялар ажылдап турар. Баян-Кол школазында «Кадыкшыл трассазында» деп хаакчылар клуву беш чыл улаштыр ажылдап турар. Күш-культура башкызы П. О. Бады-Назын клубтуң ажылын эки чорудуп келген. Клубтуң хаакчылары —районнуң бирги черии беш дакпыр алганнар болгаш олардан 5 хаакчы школачылар аразынга республиканың чемпионнары болуп турар.

Тренерлер А. Оюн, К. Сандаков олар школачыларнын хостуг хүрешке секцияларын багай эвес чорудуп келгеннер.

Черби суурнуң школазында күш-культура башкызы С. Седенбал бодунуң ажылынга организакчы, билдиглиг талаларын көргүзүп, школада спорт-массалыг ажылды эки деңнелге көдүргеи.

«Тиилелге», «Х Улуг хурал» совхозтарда совхозтуң дирекциязы спорт-массалыг ажылды хогжүдеринге сагыш салып келгениинден ында профэвилел, комсомол организациялары, спорт комитеди бир демниг ажылдап турар. «Тиилелге» совхозта Социалистиг Күш-ажылдың Маадыры Василий Янчат аттыг шаңнал дээш спортчу маргылдаалар массалыг болгаш организастыг эртип турар.

Районнуң совхозтарында пинтизи-биле 4 спортзал, 15 волейбол, 12 баскетбол шөлүчгештери, 3 хоккей коробказы бар.

Кылдынган чамдык ажылдар, хемчеглер-биле чергелештир чедир кылдынмайн турар түүлдер, четпестер эвээш эвес дээрзин мининп чугаалаар апаар. Школаларда, совхозтарда спорт баазазы кошкак, спорт хереклелдери челишпес, чамдык черлерде шуут чок болуп турар. Совхозтарда спорт шөлдерининң хөй кезии ажыглаар аргажок, үрелген. Чижээ, «Көк-Тей» совхозта үш чыл мурнунда тудуп эгелээн стадион ара кагдыпган, оон ам түгеп чартыы арткан. «Кара-Хаак» совхозка эрткен чылын хоккей коробказын кылган аттыг болган, ол ажыглаттынмаан, оон херимин төндүр бузуп оттулар четкен.

Совхозтарда күш-культура чөвүлелдерин тургуспаан. Чамдык совхозтарда спорт зал бар-даа болза, кадыкшыл бөлүктерин чаңгыс-даа совхозта организаставаан.

Районнуң төвүнде «Көк-Тей» совхозтуң дирекциязы (директору Ю. А. Кривенко) спорт баазазын тургузар, спорт-массалыг ажылды чорударынче бичии-даа сагыш салбайн келген. Сөөлгү 8 чыл дургузунда ол совхозтан спортчулар түгле үш маргылдаага киришкеи. «Сукпак» совхозтуң дирекциязы күш-культура болгаш спорт ажылынга кандыг-даа деткимче дузаны көргүзүзинииден, совхозта спортчу команда безин амгы үеге чедир чок.

Район төвүнде күш-ажылчы улуг коллективтер № 1317 болгаш 2 КМК-ларда, күш фабриказында, геология-шинчилел бөлүүнде спорт-массалыг ажылдар чоруттунмайн турар.

Оон аңгыда маргылдаалар-ны организастаарында, массалыын көдүрер талазы-биле ам-даа чедир кылдынмайн турар ажылдар эвээш эвес. ГТО нормазын дужаарынче ажылчы чонну, аныяктарны хаара тудар талазы-биле ажыл база четпес.

Ынчангаш бистиң районнуң спорт комитединиң, күш-культуржу коллективтерниң мурнунда белен эвес сорулгалар салдынган. База спорт-массалыг ажыл талазы-биле— «Тиилелге», «Х Улуг хурал» совхозтарның эки дуржулгазын өөренип көргеш, районнуң оске совхозтарынга үлегер-чижек кылдыр нептередир бис.

Бо бүгү айтырыгларны чоокта чаа болган спорт активиниң хуралынга чугаалашкан болгаш тодаргай доктаалды хүлээп алган.

Г. ШУЛУУ,
Кызыл районда спорт комитединиң даргазы.

ТЫВАНЫҢ УРАН-ШЕВЕРЛЕРИ

Амгы Тываның бурунгуларындан салган алганы болгаш амгы үениң салым-чаяанныг уран-шеверлериниң чаа чогаадыкчы ажылдары кайгамчык уран кылыглар болуп турар. Улусчу уран мастерлериниң эң дээре дээн кылыглары өзулуг-ла уран чогаадыгларболуп, кижи бүрүзү бодунуубиле тускайлаң чогаадылгага түүкүлдүүн көргүзүп турар.

Москвага ССРЭ-ниң УАЧДге «Кааскалгалыг уран түүлдүң улусчу мастерлери» деп темалыг уран чуруулганың делгелгези бир дугаар ажыттынган. Ында хөй санныг болгаш янзы-бүрү кылыгларның аразында Тываның улусчу мастерлериниң бичии хевирнин скульптуралары коскү черни эзлеп турар. Талантылыг уран шевер мастер Х. Тойбухаанның ажылдары онзагай цлгалып турар. Ол ышкаш В. Ооржактың «Дилги», «Буга» болгаш өске-даа ажылдары бар. Тыва мастерлерниң делгелгеде ажылдары улуг чедиишкинниг болуп турар.

Б. ДУХНЕВИЧ.

БИБЛИОТЕКАРЬ

Библиотекарь дужаап берин турар номуларга хамаарыштыр элээп каш айтырыгларны салгылай, каапгар:

— Кайы хире сонуурган номчудунар?

— Кандыг номну бижидип алыксап тур силер?

Ук айтырыглар колдуунда улуг улуска онаажыр. А уругларга:

—Номчаап номуңнуң допчу утказын чугаалап көрем — дээн янзылыг домаа-биле кыска беседа кыла каттылаптар.

Номчукчуның алыксаан ному улус холунда ийикпе, азы амдыызында фондуда чок болза, аңаа сүмелер бердинер:

— Василь Быковтуң номнарынга ынак силер бе? Кандыгларын номчаан силер? Чогаалчының бо номун сонуургаң көрүүнерзе кандыгыл?

— Тыва чогаалда чаа түүлдер бо-дур. Шилип ап көрүүнерем. Ындыг чугаа уруглар азы үстүкү класстарның өөреникчилери-биле болуру билдингир. Бичиялер-биле мындыг чижектиг чугаалаяыр:

— Маршактың шүлүктериниң утказын эки билген-дир сен. Ам тыва чогаалчы Леонид Чадамбаның номун алзыпза чүл?

Бетики өрээл. Ону номчулга залы деп база болур. Спортка сундулугларга — «ФИС», кинога хандыкшылдыгларга — «Советский экран», шоодуг сонуургалгарга — «Крокодил»... Школа назыны четкээнерге «Мурзилка», «Веселые картинки», өөреникчилерге «Пионер», комсомол ажылы-биле холбашкаларга «Вожатый», «Комсомольская жизнь», башкылар болгаш ада-иелерге «Семья и школа», «Воспитание школьника» дээш эске-даа сеткүүлдер дугаарларының айы-биле кектетиниген. Пропаганда болгаш агитация ажылы база-ла утундурбаан: «Коммунист», «Агитаторнуң блокноду»... Солуннар — «Правда», «Известия», «Труд», «Сельская жизнь», «Советская культура», «Советский спорт», «Комсомольская правда» ай-айы-биле чыткылаар.

Республика солуннары «Шын», «Тувинская правда», «Тываның аныяктары», «Молодежь Тувы» — мурнунарда. Районнуң амыдыралы-биле «Хемчиктиң сылдызы» болгаш «За асбест» база-ла бар. «СЭКП-ниң XXVI съездизиниң материалдарын өөренип турарларга дуза» деп делгелгеде партия ТК-ның Пленумнарының материалдары, партияның, күрүнениң көскү ажылдакчыларының чугааларын парлаан брошюралар делгеттингилеп, «Чаңгыс бүледе». Эвилелдешкен республикаларның ажыл-амыдыралын көргүскен номнар, чуруктар ында киргилээп. «Мээң Тывам». Тываның мурнакчы ажыл-ишчилериниң, оон байлак каазының дугайында...

База бир өрээл. Номнар «чуктээн» демир стеллажтар. Номнарны бөлүктээн: «В. И. Ленин дугайында», «Орус литература», «Совет литература», «Даштыкы литература», «Уругларга литература», «Тыва чогаал»...

Тускай эртемниглер боттарынга хамаарышкан номнарны белеңи-биле тып ап болур. «Марксизм-ленинизм», «Медицина», «Көдээ ажыл-агый»... дээн бижимелдер оларны эдерти бээр...

Долума Хунапаевна Сарыглар 1960 чылда «Дон-Терезин» совхозка күш-ажылчы базымнарны кылган. Эрги-Барлык суурга 1967 чылда келген. Бо хүннерге дээр ында библиотека эргелекчилээвишаан, СЭКП бежигүү, көдээ Советтиң депутады. Бот-тывынгыр уран түүлдүң киржикчизи.

— Библиотеканың ажылы план-даалгаар чоруп турар. Номчукчуларның саны мурнукузундан өскен. Номчулга конференцияларын бедик шыпарлыг эрттирери база орта салдарлыг деп бодаар мен. Чижээлээрге, Ф. Угловтуң «Чон аразында кижи» дээш оон-даа өске чогаалдарга. Ынчангаш конференцияларны улустуң сонуургаавы, оларга идепкейлиг киришкени ында деп бодаар мен. Номга сонуургал улгадырга, номчукчуларның саны база озери чөптүг. Чаа делгелгелерни база организастадывыс. «Аъш-чем программазы — бүгү чонуң хөрээ» деп стенд аңаа хамааржып болур. «Хостуг улустарның бузулбас эвилели» деп тематиктиг кежээни база эрттирдивис. Аңаа бир дугаарында библиотекавыстың доктаамал номчукчулары киришкени билдингир. Конституция хүнүге турасказкан аас журналының боттарының эрге-хүлээлгелерин бистиң номчукчуларывыс багай эвес билирин көргүскенпер болгай. Ол—номнуң ачызы-дыр.

— Номчукчулар номнарны түгле библиотекадан ап турарлар бе?

— Бисте үш көжер библиотека бар. «Шолук-Хову-1», «Ак-Хем—2» хойжу бригадаларда болгаш Ыйгылак сүтбараан фермазында. Хойжулар болгаш саанчылар номнарны олардан ап номчуп, солуп ап турарлар.

— Ажылынарга сагыш саарзыкталыр түүе бар бе?— деп, айтырыгга Долума Хунапаевна мынчаар харылаар:

— Кышкы үеде библиотекавыс сооксумаар апаар. Ол арай таарымча чок. Чамдык номчукчулар, уланган школачылар, номнарны өй-шаанда эгитпес, чидирер, арыпларын ора соп каар таварылгалар бар. Библиотекавыс төөчүттүнген соопла, ном фондузу озалдан долдуртупар апарды.

— Хөй-ниитиниң ажылынга кандыг киржилгелиг силер?

— Депутат болганымда олбо адырларга хыналдаларны эш-оорум-биле чоруткулаардыр бис. Чоокта чаа магазинниң ажылын хынадывыс— деп харылады.

Уран түүлдүң концерттеринге «Бай-ла Хемчиимни» бадырыптарга: «Суурнуң Кара-кызы» дижирни маңаа немезе чогуур. В. Көк-оолдуң «Хайыраан бодунда» база «артисчеп» турар болгай.

Долума Хунапаевна билигмергежилиг доктаамал белидип чоруур. Республика, район семинарларындан чыда калбас. Чоокта чаа «Шекпээр» совхозка эрткен район библиотекарьларының семинарынга база киришкеп.

К. ЧАШ-ООЛ.

КЕЖЭЭЛЕРДЕ

Сөөлгү үеде бистиң көдээ Культура бажыңынга темалыг кежээлер бо-ла эртер апарган. Кежээлерге түгле аныяктар эвес, харын школаның үстүкү классчылары тускай план ёзугаар киржип турар. Ылаңгыя «Музыка неделязы» солун эртти. Музыкантылар Николай Болат, Андрей Долдай-оол, Василий Очур-оол уругларга эки аяк-туруп, турдулар. Ортумак школаның класстан дашкаар организатору Демирчап Маадыр-оолдуң бо бүгүге үлүг-хуузу улуг.

Н. ОЧУР-ООЛ,
Улуг-Хем район.

ЧАА ШИИ

Театрның репертуарында ам база бир чаа шии коступ кезген. А. Гельманның «Хөй-биле кады» деп шиизиң режиссёр Л. Бузина тургускан. Шиини репертуар планындан дашкаар тургускан. Ук шиизе бодуп тогдупар, улуургак, аталдар сүрер, өг-бүлезинге, коллективке каржы-хажагай, өйг-чаңгыс удуртукчуларвыш дугайын төөгүп турар.

Шиизе чүгле ийи кижи ойнап турар. Ынчалза-даа ук шии эгезинден төнчүзүге чедир көрүкчүну хаара тудуп, сонуургадыр. Болуушкун бүрүзү чидиг. Бо шиизе Ширини-оол Хертек, Анна Ширини-оол ойнап турар. База бир чаа, солун шии көрүкчүлер силерни манап турар. Ам бо хүнерде шиини көргүзери-биле районнарже гастрольдар эгелээн. Январының сөөлгү неделязында февраль эгезинге чедир Барыын-Хемчикке «Театр неделязына» ук шии киржир.

К. САГДЫ.

Телевидение

ЯНВАРЬ 27-ДЕ
БИРГИ ПРОГРАММА
МОСКВАДАН

8.00 —«Үе». 8.40 —Эртенги гимнастика. 8.55 —«Горнистер, харыылаңар!». 9.40 —«Хүннүг хат». Хөй сериялыг уран-чечен телефильм. 5-ки эге — «Надя»-биле Митяның юбилейи». 10.55 —«К. С. Станиславский». Телефильм. 11.30—14.45 —Чаңсар. 14.15 — Телемедээлер. 14.35 — «Витус Беринг» «Улуг ажылмышныңнарыңызи-биле» деп болук дамчыдылгалардан документалдыг телефильмниң баштайгы коргузуу. 15.30 —«Бистиң-биле кады кыл, бис мышкаш кыл. бистен эки кыл». ГДР-ден дамчыдылга. 16.30 —Я. Сибелиус. Чедиги симфония. 16.55 —17.10 — Чаңсар. 17.10 —Шыдыраа школазы. 17.40 —Концерт. 18.00 — Миллионнарның ленинчи университедя. «Күш-ажыл—ниитилел—кижи». 18.30 «Чурук санында-ла хүн». 18.45 Бүгүн делегейде. 19.00 —Эртем болгаш амыдырал. Академик А. П. Карпинский. 19.30 —«Чаңгыс-даа кижи хожудазының дээш». Москва-Сортировочная депозунуң ажылчыны-биле беседа. 19.50 —«Хүннүг хат». Уран-чечен телефильм. 21.00 —«Үе». 21.35 — «Таганрогка төрүттүнгенге». Телефильм. 22.45—01.00 — Хоккейге ССРЭ чемпионады. ЦСКА —«Сокол». Чаңсар үезинде — Бүгүн делегейде.

ИЙИГИ ПРОГРАММА
МОСКВАДАН

12.00 — Испан дыл. 12.35— География. 6-гы класс. Хемнер болгаш холдер. 13.05 — Эртем болгаш амыдырал. 13.35 Төөгү. 6-гы класс. Ян Гус. 14.05 — Зоология. 7-ги класс. Куштар амыдыралында сезонныг болуушкуннар. 14.30 — «Фотографтың очуктери». Уран-чечен фильм. (ГДР). 15.40 — Телемедээлер. 15.50—18.15 — Чаңсар. 18.15 —Телемедээлер.

КЫЗЫЛДАН

18.30 — «Өөредир болгаш кижизидер». 19.00 — Уругларга фильм—«Харлыг тоол». 19.10 — Телемедээлер. 19.25— Киножурнал. 19.35 — «Азыя төвү». 19.55 — Чарлалдар.

МОСКВАДАН

20.00 — «Тамчыктыг удунар, чаштар!». «Валя утбайның чугаазы...» 20.15 — «Төрээн чурт дугайында ырылар». 21.00 — «Үе». 21.35 — 22.50 — «Ийи койгун соондан». Уран-чечен фильм.

Актив хуралының киржикчилериниң саналдарындан:

Баян-Кол ортумак школазының күш-культура башкызы П. БАДЫ-НАЗЫН:

Бистиң «Х Улуг хурал» совхозтуң дирекциязы, партком, профком спортче кичээнгейни салып турар. Чурттап турар черинин аайы-биле спорт-массалыг ажылды организастаан. Кудумчу бүрүзүнде спорт шөлүчгежин кылган. Бо ажылдарга хереженнер чөвүлели, агитквартиралар идепкейлиг киржип келген.

Хостуг хүреш секциязы доктаамал ажылдаарынга совхоз залды үндүрүп берген.

Садыгларга спорт хеви, хереклелдери ховар келир. Школада спорт хереклелдери чедишпес, совхозтуң шилиндек командаларының безин чаңгыс аай хеви чедишпес. Бо чоруктар спорт ажылынга шаптыктап турар.

Чербиниң дузалал школазында күш-культура башкызы М. СҮЗҮНМЕЙ:

Черби суурда школа-интернатта база бистиң школада 2 спорт зал бар. Долгандыр агаар-бойдус таарымчалыг. А район төвүнге маргылдаалар үезинде школачыларны чемгерер, хондурары берге, чаздыкта уруглар кежээки чем чок арткылаар.

Ынчангаш чамдык маргылдааларны Черби суурга түге эрттирип болбазыл. Ында эки спорт залдар, өске-даа таарымчалыг байдалды спортчуларга тургузуп болур.

Маргылдаа болур дугайында дыңнадыгларны бисче озалдадып чорудуп турар, школаның командазы келирге оюннар шагда-ла эгелей берген турар таварылга бар.

Спорт хереклелдери чедишпес, хаактар, баскетбол, волейбол мячилери чок.

«Тиилелге» совхозта спорт инструктору А. МОНГУШ:

Спорттуң аңгы-аңгы хевирлеринге федерацияларны чаартып азы тургузуп ап турар бис. Ылаңгыя шыдыраа, хүреш федерациялары идепкейлиг ажылдап келген.

Район төвүнге маргылдаа болур дээрге чамдыкта түгле бистиң совхозтуң командазы келген, өске суурлардан келбээн болгулаар. Ол дээрге баш бурунгаар кылган график чогундан болуп турар.

«Кара-Хаак» совхозта спорт инструктору О. ДАЖЫ:

Совхозта спорт хереклелдери, хеви чок. Совхозтуң дирекциязы, профком транспорт болгаш спорт хереклелдерн садыш алыр акша-херекти-биле дуза көргүспейн турар.

Район төвүнге маргылдаадарга чедерде школачылар оруккка машиналар дозуп олурар ужурга таваржып турар.

Хоккей ойнаар коробканы таарышпас черге тутканындан оны доштадырар арга чок, ажыглаттынмаан. Ону суур даштынга кылыр болза эки.

Кызыл районнуң спорт комитеди эрткен чылын кылдынган ажылдарны түңневишаан, ажылда четпестерни шүүмүлекчи ёзу-биле илередии, моон сонгаар кылыр ажылдарны тодарадып, актив хуралынга чугаалашканы СЭКП Тоң Комитединиң, ССРЭ-ниң Министрлер Чөвүлелиниң «Күш-культураның болгаш спорттуң массалыын уламыңай көдүрер дугайында» доктаалын күүседир дээш ажылдарынче районнуң ажыл-агый, школалар, үлетшүр, будүрүлгелер, садыг, тудуг организацияларының коллективтеринин кичээнгейин уландырып турар-дыр. Ук доктаал үнгенден бээр барык 1,5 чыл эрткен. Ынчалза-даа районда спорт ажылы чогуур деңнелге ам-даа четпейн турар.

Районнуң мырыңай-ла төвүнде «Көк-Тей» база кожалында «Сукпак» совхозтарда спорт-массалыг ажылдар шуут чоруттунмайн келген болгаш совхозтарның дирекциялары ук ажылды экижидеринче деткимче дузаны амгы үеге чедир көргүспейн келген. А районнуң спорт комитединиң талазындан ук совхозтарда байдалды өөкертирип, спорт ажылын шуудадырын чедип алыр дээштиг хемчеглер база алдынмайн келген.

Спортчу маргылдааларны организастаан белеткээринде болгаш эрттиреринде эренгей чоруктар бар. Спорттуң аңгы-аңгы хевирлеринге маргылдааларны эрттиреринин тодаргай графигин тургуспайн турарындан, чер-черде күш-культура коллективтери дыңнадыгны озалдап алырындан командалар район маргылдааларынга шуут киришпейн баар азы озалдап келир, таварымча чок байдалдарга таваржып турарын совхозтарның, школаларның төлээлери шүүмүлдээш.

Үстүнде чижектерден алгаш көөрге, районнуң спорт комитеди ажыл-агыйларның удуртулгазы, ында партия, профэвилел, комсомол организациялары-биле харылзаазы кошкак, чамдык күш-ажылчы коллективтерде спорт-массалыг ажылдың байдалынче колдуунда ханылавайн турар. Шак ындыг харылзааны тургузун, партия, профэвилел, комсомол организацияларынга даянып ажылдавас болза, күш-культураның болгаш спорттуң массалыын көдүрери болдуунар бе?

Спортчу маргылдааларны организастаары, оларны эрттиреринин эки болгаш ажыктыг ажыл. Ынчалза-даа ол дээрге чорутса чогуур ажылдың чүгле бир кезии. Чон-биле, күш-ажылчы коллективтер-биле ажылды чугулалап көөрүн партияның Тоң Комитединиң докладында тодаргайдап айткан болгай. Бо актив хуралынга районда чамдык улуг коллективтерниң төлээлерин келдирбээни таварылга эвес. Күш-ажылчы коллективтерде кышкы, чайгы күш-культуржу коллективтиг үнүүшкүннер, будүрүлге гимнастиказының дугайында ылеткелде чүү-даа чугаалаваанны база ону бадыткап турар-дыр.

Бо чугула ажылды чорударынга деминг ажылдаары негеттинер дээрзин амыдырал көргүскен. Коллектив бүрүзүнге күш-культура төвүлелин тургузар болгаш ук төвүлелдин ажылынга партия, профэвилел, комсомол болгаш оон-даа оске хөй-ниитии организацияларының дузалажыры негеттинер.

«Шынның» корр.

АГААР

Республикага шокар булуттаар. Чамдык черлерге биче хар таар. Сонгу-барыын угланыышкынныг хаттың дүргени секундада 2—7 метр чедер. Агаарның температуразы дүне 25—30, чамдыктарында 17—22 градус соор.

Кыызга шокар булуттаар. Хаттың күжү кошкак. Агаарның температуразы дүне 27—29, хүндүс 17—19 градус соор.

Редактор В. С. ШАРАВИЙ.

КИНО

ЯНВАРЬ 27-ДЕ

«НАЙЫРАЛ»: «Хүндүс көөрүнүң эң биледи» 9.30, «Кызыл коңгалар» (2 сериялыг) 11.30, 14.10, 16.50, 19.30 шактарда.

«ПИОНЕР»: «Араб ужураддар» 9.30, 11.20, 13.10, 15.00, 16.50, «Чайлаш чок таваржыр» 18.40 (узаткан), 21.00 шактарда.

«КАА-ХЕМ»: «Шаажылаар аргазы чок» 14.30, 16.20, 18.10, 20.00 шактарда.

«ВОСТОК»: «Владивосток, 1918 чыл» 15.00, 16.50 18.40, 20.30 (узаткан) шактарда.

«ЕНИСЕЙ»: «Дургун» 18.30, 20.00 (узаткан) шактарда.

КЫЗЫЛЧЫЛАРГА

Коммунал-чурттаалга шөлүн алыр дээш эрлчегде турарларның бүрүткели бо чылдың февраль 1-ден апрель 30-ге чедерии кызылчыларга хооркүүсеком дыңнадып тур.

Бүрүткелди хоорсоветтиң күүсекомунуң чурттаалга шөлүг хуваар килдизинге чорудар. Оон адреан: Кочетов кудумчузу, 29. 2-ги каът, № 13 кабинет. Хүнүнүне 9 шактан 20 шакка, субботада 10 шактан 18 шакка чедир хүлээп алыр.

Бүрүткелге келген хамаатылар дараазында документилерни алыр: паспорт, назы четпээнерниң төрүттүнген дугайында херечиледи, ажылдап турар черинден, техниктиг санаашкын бюрозундан, чурттап турар черинден, ог-бүлезинин болгаш эрлеп турар шөлүнүң дугайында шынзылгалар, хыналда карточка, бажың дептери, күш-ажыл дептери.

Чылдагаан чок бүрүткел эртнээн хамаатыларны даңзыдан үндүрер.

Ала-иелерниң ниити хуралынга келириичe Кызыл хоорайның № 4 ортумак профтехучилищениинин администрациязы бүгү ала-иелерни чалап тур. Хурал 1983 чылдың январь 29-та хүндүскүүнүү 11 шакта училищениң улуг залынга болур.

Училищениң адреаи: Кызыл хоорай, Магистральная кудумчузунда № 1 бажың, № 6 болгаш 8 автобустар доктаар чер, телефон: 2-21-09.

РЕДАКЦИЯНЫҢ АДРЕЗИ: ИНДЕКС 667000

667000, Кызыл, Щетинкин болгаш Кравченко кудумчузу бажың № 3 Телефонизиры: Редакторнуң 2-24-63, редакторнуң оралакчыларының 2-35-24, 2-23-54, харыысалгалыг секретарының 2-23.35, секретариаттың 2-23.35, партийки амыдырал болгаш совет тургузуг килдиселериниң 2-37.13, пропаганда килдизиниң 2-31-75, үлетшүр килдизиниң 2.31-75, чагаа килдизиниң 2-41-27, информация килдизиниң 2-20-60, культура килдизиниң 2-23-54, көдээ ажыл-агый килдизиниң 2-21-47, корректорларның 2-27-41, бухгалтерияның 2-12-45, солун келбейн барганда 2-32-75 телефонче долгаар.

Чагыг № 54

Солун неделяда 6 катап үнер.

Тыва АССР-ниң Министрлер Чөвүлелиниң Ном үндүрер чер, полиграфия болгаш ном садыының херектериниң талазы-биле эргелелиниң типографиязы. (Кызыл, Щетинкин болгаш Кравченко кудумчузу, бажың № 1). ТС—00021