Бүгү чурттарның пролетарийлери, каттыжыңар!

ШЫН

СЭКП Тыва обкомунуң, Тыва АССР-ниң Дээди Совединиң болгаш Министрлер Чөвүлелиниң органы

№ 32 (12122) | 1983 чылдың февраль 8, вторник | 1925 чылда үндезилеттинген. | Өртээ 3 көп.

Эш Григорий Васильевич РОМАНОВКА

Коммунистиг партияның болгаш Совет күрүнениң көскү ажылдакчызы Силерниң алдан харлаан хүнүнерде СЭКП Төп Комитеди, ССРЭ-ниң Дээди Совединиң Президиуму болгаш ССРЭ-ниң Министрлер Чөвүлели Силерге изиг байыр чедирип тур.

Силерге чаагай кадыкшылды, үр чылдарда чурттаарыңарны болгаш совет улустуң чаагай чоруу дээш, бистиң чуртувуска коммунизмниң тиилелгези дээш улам ынай уре-түнелдиг ажылдаарыңарны күзедивис, Григорий Васильевич.

СЭКП ТӨП КОМИТЕДИ | ССРЭ-НИҢ ДЭЭДИ СОВЕДИНИҢ ПРЕЗИДИУМУ | ССРЭ-НИҢ МИНИСТРЛЕР ЧӨВҮЛЕЛИ

Быжыг сагылга-чурум, бедик организастыг чорук~чедиишкиннерниң үндезини

Хойжуга сөс

ЧЕДИИШКИННЕРГЕ КОЛ БЫРА БОЛУР

Малчын бүрүзүнге эң харыысалгалыг үе — кыштаглаашкынның кидиң түлүк үези чоруп турар болгай. Ону чедиишкинниг эрттирер, малды кыштан хүр-мейди ажырар, алган социалистиг хүдөлгелерин чүгле күүседир эвес, а харын-даа ажыр күүседирин чедип алыр дээш малчыннар кызымак ажылдап турарлар.

Малчын коданнарда бо хүнер хайнымышкынныг ажыл —хой оолдаашкыны-биле кадырлажып турар. Кайы-даа кыштагга баарга — кажаа долдур-ла хураганнар. Оларның чадык, чаагай өзүп-доругуп турары — малчыннарның, хой санныг сакманчыларның кызымак ажылының түңнелидир. Суглуг-Хемниң хойжуларының коданнарында бүгү төрүүр хойнуң хой кезии оолдапкан. Бо кыштың иниги байдалы малчыннарга таарымчалыг болуп эртип тур. Ынчангаш кайы-даа коданнарда байдал эки, төрүттүнген хураганнар онча-менди кыш ажып турарынга кижиниң сагыш-сеткили-даа өөрүп орар-дыр.

«Хадын» совхозтуң мында малчыннары колдуунда-ла аравыс ырак эвес чурттап, бот-боттарывыстың ажыл-ижвисти чугаалажып, арга-дуржулавысты солчуп ажылдап турар бис.

Төрөөн совхозувуска хой малдан эгелээпивистен бээр чеди чыл апты. Бо үениң дургузунда ажылывыска кошкак диртип кербедивис, хой санныг хураганнарны совхозувуска доруктуруп берген бис. Эрткен чылдарда кыштаглаашкынның байдалы берге-даа болза, алган социалистиг хүдөлгевисти күүседир, хойдан-на хураган алыр дээш кызымак ажылдан, мурнакчы хойжуларның арга-дуржулгазын ажыглаашывыстың түңнелинде көргүзүглериве багай эвес болган: төрүүр чүе хойга онаштыр чүс хураганны менди камгалап ап, хойдан-на 3,4 кг дүктү кыргын алдывыс. Хой напиналдыг акы-дүңма улустарның күрүнези — ССР Эвилелинин тургустуганындан бээр 60 чыл болган байырлалынга бистиң ог-бүлениң күш-ажылчы бөлүк ол болганынга сеткилиивистин хынылындан чоргаарланып чоруур бис.

Бо чылды — беш чылдың өзөк чылы деп СЭКП ТК-ның ноябрь (1982 чыл) Пленумунга демдеглээн болгай. Иниги беш чылдың планныг оваалдаларының күүсеттинери бо чылдан дыка хамаарылгалыг болуру чугаажок. Ындыг болганда, хойжу-даа, ажылчыны-даа, тудугжу-даа, инженерда-даа, эртемден-даа кижиниң сорулгазы чаңгыс-ла кол түүдче — Төрөөн чуртувустуң хогжүдезин улам-на шаңкынчыдарынче, оон күүү-күжүн быжыглаарынче утланган бүгү-ле чүүлдерни кылыры болур деп билир кижи мен. Ынчангаш беш чылдың, кол өзөк чылында малдан орарывыс хөйлэрывыстың баш санын хоратпас, төрүүр хой бүрүзүнден-не хураганны камгалап алыр, хойдан-на 3,4 кг дүктү кыргын алырын хүлээнген бис. Ол хүлээлгевисти амыдыралга боттандырары — бистиң ог-бүлениң өзөк чылда салыыткынывыс болур.

Коданывыста төрүүр 358 хой бар. Хой оолдаашкыны ам адакталган, хураганнар-менди өзүп-доругуп турлар. Төрүттүнген хураганнарны ажаан-тежээр, оларны кадыкшыырак кылдыр доруктурар дээш сакманчылар Анай Бүрбүжеп, Вера Кыргыс оларның кызымак ажылдан турарын мактавас арга чок.

Кандыг-даа ажылды кылырда кол-ла түүл — бедик сагылга-чурумнуг, харыысалгалыг болурунда деп санап чоруур бис. Бистиң, малчыннарның, ажылывыска харыысалгалыг чоруувустан төрөөн совхозувустуң экономиказы улам хогжүүр, Аъш-чем программазының амыдыралга боттанышкынны шаңкынчыыр болгай. Оны малчын кижи бүрүзү медереп билген турар ужурлуг. Ол бүгүнү боттандырарынга база-ла кол түүл— сагылга-чурумнуг чорук болган ажылга харыысалга болур. Ынчангаш СЭКП ТК-ның ноябрь (1982 чыл) Пленумунга сагылга-чурум дугаймында айтырыгны чугулаган көргеши таварылга эвес деп бодап чоруур кижи мен. Ол айтырыгның кол чугулазының база бир херечизи — Москваның станок тудуунуң Серго Орджоникидзе аттыг заводунга СЭКП ТК-ның Чингине секретары Ю. В. Андроповтуң барын чорааны болгаш ол бүдүрүлгениң ажылчыннары-болгаш мастерлери-биле оон ужуражын чугаалашканы, сагылга-чурумнуң, күш-ажылдың бүдүрүкчүлүүнүң дугаймында ол заводта байдалды сонуургап айтырып турганы деп билир мен.

«Күш-ажылдың сагылга-чурумунуң дугаймында айтырыг СЭКП ТК-ның Пленумунга түңе чидин-биле ынчаар тургустунганыл? Хамыктың мурнунда — ону амыдырал неген келген. Чүте дээрге, күш-ажылдың, планның күүсенинң ёзулуг сагылга-чуруму чокка — бурунгаар дүрген хогжүп шыдавас бис... Биске бүдүрүлгени бурунгаарладыпкы дег шак ындыг медерединг, ажылчыны сагылга-чурум херек»— деп, Москваның станок тудуунуң заводунуң ажылчыннары-биле ужуражышкынынга эш Ю. В. Андропов чугаалаан болгай.

Шынап-ла, сагылга-чурум, ажылга харыысалгалыг чорук ...планныг оваалдаларны күүседиринге кол быра болур-дур. Ол чокка канчап ажылдаарыл, бедик көргүзүглерни канчап чедип алырыл? Болдунмас-ла болгай.

Сагылга-чурум дугаймында айтырыгның тургустунуп келгени шынап-ла үениң негелдеза дээрзин бистиң хойжулар чугаалажып, ону ёзүнбиле деткип турар бис. Айтырыг ылап-ла шын кылдыр, чогуур үезинде туруступтандыр. Ынчангаш кижи бүрүзү оон амыдыралга боттанган турарынче болуунуң салыпповынын киирер болуунуң хууда үлегер-чижек-биле амыдыралга, ажыл-ишке көргүзер апаар деп ынчаар билир, бодап чоруур кижи-дир мен.

Сагылга-чурум дугаймында айтырыг, эш Ю. В. Андроповтуң чугаалааны ышкаш, министрлерден эгелээш шупту кижилерге хамаарыжыр болганда, малчыннарга, бистерге база хамаарыжыр апаар. Бистиң хойжуларывыс ажылга кызымак, харыысалгалыг улус. Ынчангаш көргүзүглериввисээ багай эвес ийин. А төрүүр чүс хойга онаштыр чүс хураган ап шыдавайн турарлар бистиң аравыста база бар. Харыысалга дугаймында тургустунуп келген бо айтырыгны олар ооренип коор болгаш амыдыралга боттандырар ужурлуглар.

Оон **КӨК-КЫС,**
хойжу.
Бии-Хем район.

ШАҢНАЛГА-ХУРАГАННАР

Бии-Хем районнуң хойжулары кыштаглаашкынга багай эвес белеткенген болгаш малдың баш санын өстүрер, малдан алыр продукцияны улам көвүдедир дээш кызымак ажылдап турарлар. Хойнуң массалыг оолдаашкынының бо үезинде олар харыысалгазын улам бедидип, хойдан-на хураган камгалап алыр дээш чарышты калбартканнар.

Ленин орденниг «Кызыл тараачыл» совхозтуң хойжулары эрткен чылдың түңнелдерин үндүрүп, бо чылгы сорулгаларын малчыннарның хуралдарында чугаалажып, эрткен чылдагы чамдык четпестерни катаптавас, ол бирги беш чылдың өзөк чылынын планныг оваалдаларын, социалистиг хүдөлгелерин ажыр күүседир дээш аразында чарышты калбарткан ажылдап турарлар.

Ол совхозтуң Дэрбек салбырының хойжуларының ыңдыг хуралдары эрткен хүнперде болгулаан.

Салбырның 1 болгаш 3 дугаар хойжу бригадаларының каттышкан хуралынга хойжулар чыглып келгеш, юбилейлиг эрткен чылда канчаар ажылдааның түңнеп чугаалашкан. Салбыр эргелекчизи У. Б. Байкара ол айтырыг талазы-биле илеткелди кылган болгаш ажылда бар чедиишкиннерни болгаш четпестерни анализеп, моон соңгааргы сорулгалар дугаймын чугаалаан.

Салбырның хойжулары кыштаглаашкынга эки белеткенгениден хойнуң массалыг оолдаашкынының үезинде бергедошкын чок эртип турарлар. Хойжуларның, сакманчыларның, ылаңгыя малчын коданнарда практика эрттирип, сакманчылап турары — көдээ ажыл-агый техникумунуң сургууулдарының ажылгыр, кызымак чоруудан хураганнар хорамча чок оъүп-доругуп турарын малчыннар-даа, салбыр эргелекчизи-даа чугаалады.

Даанган ажылынга ээ-харыысалгалыг, эрес-кежээ хойжулар бо салбырда кайы хөй. Оларның кызымак ажылын малчыннар хуралынга мактаан. Аныяк малчын ог-бүле — Кушкаштаар болган Людмила Седип-оолдар хой ажылынга мергежээнерин бирээш. Оларның коданында төрээн 360 хоюнуң хураганнары менди камгалап алдынган. Мурнакчы ажылдыг хойжулар эрткен чылда эки ажылы дээш 21 хураган-биле шаңнаткан.

Хойжу Донгун Кан-оолдуң ог-бүлезин төрүүр чүс хойга оваштыр тозан хураганны камгалап алырын хүлээнген ажылдап турар. Эрткен ажылагый чылында олар совхозтуң мурнакчы хойжуларының олуруунга кирген. Чоокта чаа болуп эрткен малчыннар хуралынга олар 25 хураган-биле шаңнаткан.

Хомушку Туран-оолдуң ог-бүлезин хойдан-на хураган камгалап алыр дээш хүлээлгезин ажыр күүсеткен. Оң бирги беш чылдың өзөк чылын олар база-ла чедиишкиннинг доозарын, төрүүр чүс хойга оваштыр чүс хураганны камгалап алырын хүлээген ажылдап турар. Эрес-кежээ хойжу ог-бүле 29 хураган-биле шаңнаткан.

— Ээрбек салбырның хойжулары СЭКП ТК-ның ноябрь (1982 чыл) Пленумунуң материалдары-биле, Москваның станок тудуунуң Серго Орджоникидзе аттыг заводунга СЭКП ТК-ның Чингине секретары Ю. В. Андроповтуң чугаазы-биле танышкай болган, ону ажыл-ишкине удуртулга болдуруп, кажан-даа, каяа-даа бедик сагылга-чурумну тургузары кижи бүгүдезиниң хөрээ дээрзин ханызы-биле медереп билип турарлар—деп, салбыр эргелекчизи чугаалады.

М. КАЛЧАН,
«Шынның» тускай корр.

ХӨНДЕЛЕҢНИҢ ХОЙЖУЛАРЫ

«Барлык» совхозтуң Хөнделең салбырында төрүүр 2630 хой бар. Малчыннарның кыштагларында хой оолдаашкыны барын адакталган болгаш организастыг эртип турар, ам бо хүннерге чедир 2519 хой төрөөн, хураганнары онча-менди доругуп турар.

Коммунист Чамзырын Хомушкунуң коданында төрүүр 336 хойнуң 301-и оолдаан, хураганнары менди. Оларның кыштавында байдал эки, хойжунуң белеткеп алган сигени четчир.

Чызына Монгуштуң, Чыртак-оол Каадырның коданнарында база малдың чаш төлү чидириг чок алдынып турар.

А. БЕГЗИН-ООЛ.

АРБЫН БОЛЗУН

Таңды районнуң ССРЭ-ниң 50 чылы аттыг совхозта хой оолдаашкыны кидиң түлүктээн. Хоочун кадарчы Кажа Ооржак оң бирги беш чылдың үшкү чылын эки эгелээн. Оларның коданында 516 хой оолдаан болган ында 550 хураган хүр-чаагай өзүп турар.

С. ОЮН.

ПРОПАГАНДИСТЕР ӨӨРЕНГЕН

СЭКП обкомунуң Политиктиг чырыдыышкын бажыңы Тыва АССР-ниң чырыдыышкын министерстволу-биле каш школаларда тургускан эртемнег коммунизмниң болгаш «Сайзырагай социалистиг шинтилелде коммунистиг кижизидилгениң теориязының база практиказының чүгүлә айтырыглары» деп курстун школаларының пропагандистерининң семинарын эрттирген.

Педагогика эртемперинин кандидады К. Б. Салчактың, төөгү эртемперинин кандидаттары В. Ч. Очурнуң, В. А. Дубровскийнин, М. Н. Смирновалың, З. Ю. Доржунуң лекцияларын семинарның кыжыкчилери дыңнаан. СЭКП-ниң болгаш В. И. Ленинниң коммунистиг кижизидилге, В. И. Ленинниң идейтеоретиктиг салгалында кижизидилге биле ооредилгениң чаңгыс айлының дугаймында болгаш оске-даа айтырыглар дугаймында олар лекцияларынга чугаалаан.

СЭКП Төп Комитединиң май, ноябрь (1982 ч.) Пленумнарының шинтирлерин, СЭКП Төп Комитединиң Чингине секретары эш Ю. В. Андроповтуң партия Төп Комитединиң ноябрь Пленумунга чугаазында түңнелдерни болгаш айтыышкынныарны пропагандистер хандыр ооренген.

ДЕҢ-ДЕСКИ ЭВЕС

Бии-Хемде «Сапп», Чөөп-Хемчикте «Чыраа-Бажы» совхозтарның республиканың бүгү малчыннарынга кыйгырыын деткип, Бай-Тайга районда «Тээли» совхозтуң Кызыл-Даг салбырының малчыннары 1982—1983 чылдарның мал кыштаглаашкынын багай эвес чорудуп турар.

Юбилейлиг 1982 чылда салбырның малчыннары бедик көдүрүүшкүнүүг ажылдаан. Салбыр эрткен чылын боттарынга алган социалистиг хүдөлгелерин, планныг даалгаларын долузу-биле күүсеткен. Малчыннардан хойжулар Дашпил Салчак төрүүр 100 хойга оваштыр 103 хураганны, бир хойдан-на 2 кг дүктү, а ошкү кадарчызы Сандүү Салчак 93 анайны, бир ошкүден 1 кг. 086 грамм дүктү кыргын, социалистиг чарыштың тиилекчилери болган. Олардан аңгыда элээн хөй малчын хууда хүдөлгелерин ажыр күүсеткен. Малчын өг-бүле бүрүзү 10-15 тонналап эвээн эвес сигенни белеткеп ап, кыштагларында саразаттаан. Эң иланган Бакчап Салчак 48 тонна, Бичии-Үруг Арапчаа 36 тонна мал чемин белеткеп, оскелерге үлегерин коргускен.

Салбыр баштаар чери кыштагларда кажаалар, бажыңнар сентеп кылыр тускай бригадалы тургузуп, 6 кажаз, 6 чурттал га бажыңының капитал сентелгезин кылдырткан. Бир чаа кажааны туткан. Өске үүрмек сентелгелерни малчыннар боттары чазып кылып алганнар.

Салбырда ам 319 чылгы, 313 ишек, 429 сарлык, 7576 ошкү болгаш 5473 хой кыштап турар. Кыштаглаашкының иниги байдалы багай өвее. Амгы үеде хой оолдаашкыны массалыы-биле эгелээн. Кыштан малды хорамча чок ажырар, оон чаш толуп бүрүп камгалап алыр дээш малчыннар тура-соруктуг. эрес-шудургу ажылдап турар. Төрүүр 3628 хойну 13 коданда үзүп тургускан. Ам бо хүнперде 2537 хой төрөөн, хураганнар онча-менди.

Төрүп турар коданнарже немелде мал чеми, концентраттыг чемнерни, чарба, сулаңы соврүп чедирип турар. Суг-биле хандырылга үзүктелиишкин чок. Салбыр төрүүр годаннарже 33 сакманчыларны чоруткан. Олардың 19-у комсомолчу путевка-биле үнген.

Хойжулардан Бичии-Үруг Арапчаа, Бакчан Салчак, Аптыы Моңгүл-оол, Карыма Доржу, Норбу Кан-оол оларның коданнарында 200-229 хой оолдаан, хураганнары чидириг чок алдынган. Салбырның тускай эртемниглери кыштаглаашкын үезинде малчыннарны эргин, дузаны чедирип, чаа торуттунген чаш төлдүң отчёт-учёдун кылып, дугаарлаашкының организастап турар. Малчыннарның политит-ооредилгези айда ийи удаа докладтаамал эртип турар.

Салбырның иниги ажыл-чорудулгазында чедир шинтирлезе чогуур ажылдар амдаа хой. Иниги-биле малчыннар чурттаар 27 бажың бар.

Кудуктуң хойжу бригадазының товүнде электри чырыын каш чыл бурунгаар киирген. Бригада товүнден ырак эвес коданнар хөй. Ол коданнарже чагылар тургузуп, чырык киирерин совхоз дирекциязы ам-даа шинтирлевейн турар. Шеф-биле-даа кылыр болза, хөй чагылар кирбес, шөйген шугумнардан чоок кыштаглар бар.

Салбырның бир ажылы — ангор уксаалыг ошкүлерниң баш санын, оон продуктулуг чоруун ковүдедир. Ол талазы-биле кылдыган көскү ажылдар эвээш. Ошкү кадарчыларындан эрткен чылын төрүүр чүс башка оваштыр 10-нан алган чаңгыс-даа кадарчы чок болган. Оон кол чылдагаанны малчыннарның оваашкан ажылынга ээ-харыысалгазының чогуур пегелдеге четпезинде. Мал ажылының спецналистери, бригадирлер оларның ажылынче кичээнгейин кошкаткан, хынала-контрольду четпес тургускан. Ошкү төрүп турар уеде сакманчылар чедиишпес хевээр. Кажаа, бажыңнар сентээринге херек тудуг материалдары: манза, соңга, хаалга, шала будуур будук чугай, соңга шилдери чедишпес.

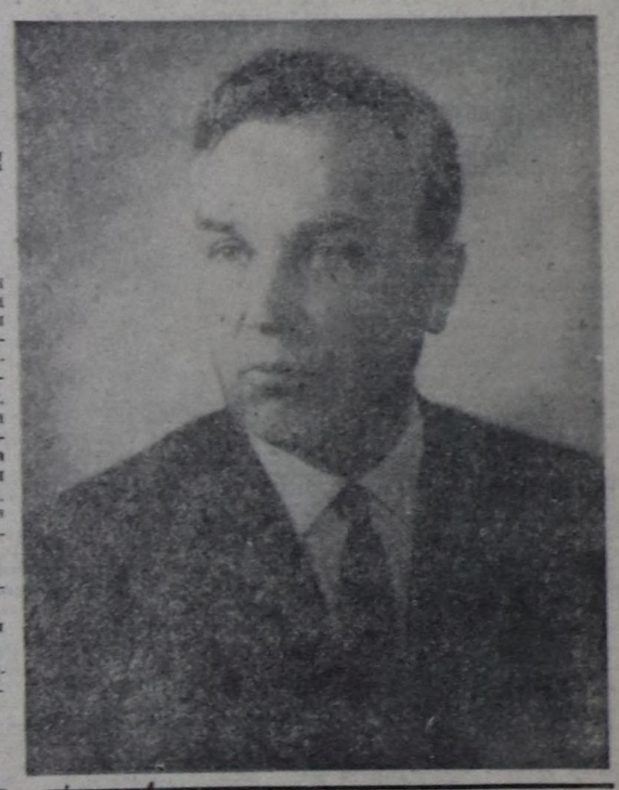
Малчын кижиниң ажылының чымыштыг бергелин билбес кижи кайда боор. Ындыгда болза, маңаа бот-харыысалга, сагылга-чурум эргежок чугула. Күш-ажылдың сагылга-чурумун кодүреги дээрге-ле — кижи бүрүзүнүң бот-харыысалгазын кодүреги дээни ол деп И. Сафоновтун «Шын» солунга парлаттынган ажык чугаазында кончуг шыны-биле бижээн.

Селбырны машина-техника-биле хандырарында четпестер бар. Кызыл-Даг суурдан совхоз товүнче ажылчыннар, механизаторлар тускай автобус чок болганындан, кыштын соогунда чадагай машина кырынга чоруур ужурга тавыржып турар. Салбырда гараж, заправка чери чогундан машина-техника дүшше 12 шакта ажылче үнүп турар. Оң чорук дээрге күш-ажылдың бүдүрүкчүлүүнге, сагылга-чурумунга улуг хажыдыышкынларны болдуруп, ажылдаарынга таарымча чок болуп турар.

Малчыннарже солун-сеткүүл чедирилгеп чогуур ёй-шаанда келбес, чыын-чыын эвээш турар.

Бо бүгү четпестерни дарый чабладыр хемчеглерни ам чорударын чоокта чаа болуп эрткен бүгү чонуң хуралынга чугаалажып, тускай шинтирни хүлээп алган. Ол хуралдан төрүүр 100 баш малга оваштыр 90 анай, хураганнары 80 бызаанга, 75 кузуунну камгалап ап, бир хойдан 2 кг, ошкүден 1 кг дүктү кыргын, 30 тонна эътти, 22,3 тонна дүктү күрүнеге садар социалистиг хүдөлгени алган. Түстүе малчыннар база бедиткен хүдөлгелерни боттарынга ап, оң бирги беш чылдың өзөк чылында күжениишкинни ажылдаарын хүлээгеннер.

И. СЕДИП-ООЛ.



Эш Г. В. Романовка Социалистиг Күш-ажылдың Маадыры атты тыпсыр дугайында ССРЭ-НИҢ ДЭЭДИ СОВЕДИНИҢ ПРЕЗИДИУМУНУҢ ЧАРЛЫЫ

Коммунистиг партияның болгаш Совет күрүнениң мурнунга улуг ачы-хавыяазы дээш база төрүттүнген хүнүнден бээр алдан харлаанывыбиле холбаштыр СЭКП ТК-ның Политбюро кежигүнү, СЭКП Ленинград обкомунуң бирги секретары эш Григорий Васильевич Романовка Социалистиг Күш-ажылдың Маадыры атты тывылыпшаан, ону Ленин орденниг база «Калыыр болгаш Маска» Алдын медаль-биле шаңнаар.

ССРЭ-ниң Дээди Совединиң Президиумунуң Даргазының бирги орлакчызы В. КУЗНЕЦОВ.

ССРЭ-ниң Дээди Совединиң Президиумунуң секретары Т. МЕНТЕШАШВИЛИ.

Москва, Кремль.
1983 чылдың февраль 6.

СОЦИАЛИЗМ ЧУРТТАРЫНДА

ЭКИ ТҮҢНЕЛДЕР

⊙ СОФИЯ. Болгарияның улус ажыл-агыйы эрткен чылын эки түңнелдерни чедип алган. Ук түңнелдер амгы беш чылдың планнарын боттандырарынга идегелдиг үндезин боок турар. Ол дугайын 1982 чылда Болгарияның социал-экономиктиг хогжүдезиниң түңнелдериниң дугайында дыңнадырда чугаалап турар.

Республиканың национал орулгазы 1981 чылга деңизөөге 4 хуу оскеп, продукцияны бүдүрер болгаш сайгарар талазы-биле планныг оваалдаларны бүдүрүлелер ажыр күүсеткен. 460 миллион лев акшанын барааннарын немей бүдүрген деп ук документте демдеглээн.

Чамдык чугула улус ажылагый объенталерин ажыглалга киирген, оларга ылаңгыя Козлодуйда атомнуг электростанцияның реактору. Бургастың нефть-химия комбинадының болгаш Перникте В. И. Ленин аттыг металлургия комбинадының чаа күүдөөн хамаарыкпр.

Эрткен чыл көдөөниң ажылчыннарынге база-ла эки чыл болган. Үнүп ажыл-агыйының продукциязы 6,4 хуу, мал ажыл-агыйының — 3 хуу өскен. Тараа, этт, сүт, дагаа чүүлдерни бүдүрери нөвүдөн.

Ажылчы чонларның амыдырал деңнели улам бедөөн.

СЪЕЗДИНИҢ ПРОГРАММАЗЫН ӨЗУГААР

⊙ ПРАГА. ЧССР-ниң Федералдыг статистика эргелениң дыңнадырында чугаалаанына болза, эрткен чылын Чехословакияның социал-экономиктиг хогжүдези Чехословакияның Коммунистиг партиязының XVI съездизиниң программазын өзугаар чорун турган. Күүне планы шинтизи-биле күүсеттинген деп ук дыңнадырда айтыкан. Ол чорукка ЭДЧ-ниң кежигүнери хүүттар-биле, хамыктың мурнунда ССРЭ-биле экономиктиг кады ажылдажылгазың хогжүдеги идиг болган.

Будүрүлге хогжүдезиниң эң дүрген темпилери эртемтехниктиг деңнелгени хандырып турар адырларга — машина тудуушкунунга болгаш электроникага чедип алдынган. Кодөөниң ажыл-ишчилериниң 10 миллион тонна тараны алаан алган.

Социалистиг экономиктиг интеграциязың комплекстиг программазын боттандырарынга акы-дүңма күрүнелерби-ле ЧССР-ниң кады ажылдажылгалыг ханыладырының чугулазын ук дыңнадырда онзалап демдеглээн.

Эртнен чылын республикага 100 мун ажыг квартираларны, школаларны, уруглар садтарын болгаш медицинин, культура-амыдырал объектилерин тутканнар.

«БҮГҮ-ЛЕ ЧҮҮЛДЕРГЕ КАМНАЛГАЛЫГ БОЛУР!»

⊙ ГАВАНА. «Бүгү-ле чүүлдерге камналгалыг болур!» — тыва мурнунда ССРЭ-биле экономиктиг болгаш эртемтехниктиг кады ажылдажылгазың хогжүдеги идиг болган.

Будүрүлге хогжүдезиниң эң дүрген темпилери эртемтехниктиг деңнелгени хандырып турар адырларга — машина тудуушкунунга болгаш электроникага чедип алдынган. Кодөөниң ажыл-ишчилериниң 10 миллион тонна тараны алаан алган.

Социалистиг экономиктиг интеграциязың комплекстиг программазын боттандырарынга акы-дүңма күрүнелерби-ле ЧССР-ниң кады ажылдажылгалыг ханыладырының чугулазын ук дыңнадырда онзалап демдеглээн.

Эртнен чылын республикага 100 мун ажыг квартираларны, школаларны, уруглар садтарын болгаш медицинин, культура-амыдырал объектилерин тутканнар.

«БҮГҮ-ЛЕ ЧҮҮЛДЕРГЕ КАМНАЛГАЛЫГ БОЛУР!»

⊙ ГАВАНА. «Бүгү-ле чүүлдерге камналгалыг болур!» — деп ук дыңнадырда Куба Республиканың Коммунистиг партиязының Төп Комитединиң Политбюро кежигүнү, Министрлер Чөвүлелиниң Председатели Фидель Кастро Рус Куба дружествазының обществозының Гавана шаарның бөлүүнүң конференциязында чугаалаан докладында ССРЭ-биле экономиктиг болгаш эртемтехниктиг кады ажылдажылгазың хогжүдеги идиг болганын онзалаан.

ВЬЕТНАМНЫҢ МУРНУУ ЧҮГҮНДЕ СОЦИАЛИСТИГ ЧААРТЫЛГАЛАР

⊙ ХОШИМИН. Вьетнамның мурнуу чүгүнүң кодээ ажыл-агыйында социалистиг чаартылгалар уламчылавышаан турар. Чурттуң рис өстүрер кол району болур Меконг хемнин аразы атымның можуларында барык 200 кооперативтер, 10 мун хире будуруге бригадалары болгаш чер ажыл-агыйының база ол хире эптекилгелери бар.

Тараачынар коллективтиг күш-ажылдың аргыы шыпарлыын херек кырында бүдүрен коргеннер. Эрткен чылын кооператив шеддериге ристиң дүжүүү хуу ажыл-агыйлардан оранчок ажыг болган.

«ШИЛ АДААНДА ОГОРОД»

⊙ УЛАН-БАТОР. Моолдуң Дэлбэхан аймаанда кыштан херексел ылыр комбинаттың чанында теплица будуп чылдың дургузунда чаа нотаа аймаан берип турар. Ону тургузарынга херек кырында немелде акша-хөреңги чарыгдаваан: «шил адаанда огородту» комбинаттың ажылчыннары ажыл шагындан дашкаар үеде мяш материалдарының артыкшылыдын тутканнар. Огурецтерни, помидорларны, согуланы комбинаттың столовазынче хүн бүрү чорудуп турар.

Республиканың чурттакчы чонунуң аъш-чем хандырылгазын эки-дерээге поглаа ажыл-агыйы чугула ужур-дузалыг. Ынчангаш ук ажылды спецналнзастаттынган чүүчүе күрээжил-агыйлар болгаш кедөө ажыл-агый каттыжыышкыннары база чурттуң хой үлетпүр будуруге чөлеринин дузалап ажыл-агыйларны чорудуп турар.

(СЭТА).

ХАЙГЫЫЛЧЫЛАРНЫҢ ОТЧЁТТАРЫ

Улусчу контроль органнарының амыдыралынга чугула болушкун— отчёттар болган соңгулдалар эгелеп турар. Оларны бо чылдың февральдан апрельге чедир чорудар. Бо отчёт-соңгулдалыг хуралдар улуг-улуг бүдүрүлге каттыжышкынарында улусчу контроль комитеттериниң болган бүдүрүлгелерде, тудуг, транспорт, садыг база албан организацияларында, совхозтарда, фермаларда, бригаларда, цехтерде, оредилге черлеринде болгаш оске-даа коллективтерде бөлүктерге, база постуларга болуп эртикилээр.

Эрткен отчёт-соңгуудалыг хуралдардан бөөр үениң дүгүзунда чоруткан ажылының дугайын контроль органнары ол хуралдарга ажылчы чонларга илеткеп дыңнадыр болган чедип алдынган дүрзулганы шинилеттирип байыдар. СЭКП-ниң XXVI съездиниң база СЭКП ТК-ның май, ноябрь (1982 ч.) Пленумнарының шиитпирлериниң дүүштүр боттарының мурнунда соңгуларны тодарадыр.

Бистиң чүртүвүстә улусчу контрольду чоңнуң калбак киржилгези-биле боттандырып турар. «Улустуң тура-соруун болгаш эрге-ажыктарын илергейлеп турар Совет күрүнеде контрольдаар эрге бодунуң чүртүвүн кара чангыс эзэн болдур улустуң бодунга хамаарыжыр» деп, «ССРЭ-де улусчу контроль дугайында» Хөөлүг-да айыткан. Ол оргаларның ажыл-чорудулгазынга ажылчы чонларның ажыл-херекчи, идепкейлиг киржилгези чоруум-на оон дугайын бадыткан турар.

Мурнунда эрткен отчёт-соңгуудалар үезинде бистиң республиканың улусчу контроль комитеттериниң болгаш бөлүктериниң составынга он-муң хире хайгыылчылар соңгуткан. Оларның хөй пурузу партиянын болгаш чазактың директиваларының, партийжи болгаш совет органнарының шиитпирлериниң күүселдезин контрольдаарынга, бүдүрүлге айтырыгларын шиитпирлээрринге, социалистиг ончуүүнүң камгалаарынга, четпестерни илередип, чайладырынга, күш-ажылдың сагылга-чурумун бижыглаарыга идепкейлиг киржилгези чоруум-на оон дугайын бадыткан турар.

Мурнунда эрткен отчёт-соңгуудалар үезинде бистиң республиканың улусчу контроль комитеттериниң болгаш бөлүктериниң составынга он-муң хире хайгыылчылар соңгуткан. Оларның хөй пурузу партиянын болгаш чазактың директиваларының, партийжи болгаш совет органнарының шиитпирлериниң күүселдезин контрольдаарынга, бүдүрүлге айтырыгларын шиитпирлээрринге, социалистиг ончуүүнүң камгалаарынга, четпестерни илередип, чайладырынга, күш-ажылдың сагылга-чурумун бижыглаарыга идепкейлиг киржилгези чоруум-на оон дугайын бадыткан турар.

Чер-чергелерге улусчу контроль бөлүктериниң болгаш постуларның дайынчы аргаларынга, ажыл-херекчи камгалап алдынган, үреливишкиннерден айлаттыгган.

Ынчалзажок улусчу контрольдуң бүгү-ле бөлүктери шуптузу идепкейлиг, эки ажылдап турар дээш бодаа, таварышпас. Ажыл-агыйжы ны чедирген. Амгы үеде бо коллектив күш-ажылдың сагылга-чурумун бижыглаар тадазы-биле эгелекчилериниң бирээзи болган. Эки ажылы дээш бөлүктү ССРЭ-ниң Улусчу контроль комитединиң хүндүлел бижин-биле шаңнаан. Коллективтиң кергүскейи бүзүрелди бедик идепкей, харымсалга-биле медерел билиринип үлегер-чижээн «Кызыл Туң» совхозта улусчу контроль бөлүүнүң (даргазы Н. С. Түлүш) хайгыылчылары көргүзүп турар. Эрткен чылын оларның киржилгези-биле он чеди хыналарны чорукан. Чамдык кижилерниң харымсалга чоску-биле ажыл-агыйга когараан 1437 рубльдың бөлүктүң киргизип сагыл-ажыгаар бүдүрүлге тиилелдеп эгиткен, оларның ажылы кыварлаар материалдарны камнап алыр-болгаш цементиниң, хомүр-даштың болгаш оске-даа чүүдерниң үрезишкиннерден чайладыр арганы берген. Хүтүлге дег оске-даа чижектерни коргүзүп болуур.

Шиитизи-биле алырга улусчу контрольдуң органнары оларга тывыскан эргелерни ажыглавышаан, партиянын болгаш чазактың директивалар, меге шемей бишилгелер, кылыр ажыл-агыйжы оске кижилерден негелдени улам күштеодиргеп. Янзы-бүрү хажыдылгаларны кыягны, улус четпестери дээш албан-дужаалдыг чемдик кижилерге шыгыы хемчеглерни хүлээскен. Хайгыылчыларның принципиалдыг чорууу-биле өөрөш ээвес материалдыг чүүлер, ажыл-херекчи камгалап алдынган, үреливишкиннерден айлаттыгган.

Ынчалзажок улусчу контрольдуң бүгү-ле бөлүктери шуптузу идепкейлиг, эки ажылдап турар дээш бодаа, таварышпас. Ажыл-агыйжы

Отчёт-соңгуудаларны бедик, организастыг деңнелге эрттирери —оларга бүгү талалыг, эки белеткеедерден хамаарыжыр апаар. Партия организацияларының үдуртулгазы-биле улусчу контроль комитеттери болгаш бөлүктериниң бюролары коллективтериниң хуралдарынга ажылчынар, специалистер болгаш оске-даа ажыл-ишчилер калбаа-биле киржип, шүүгмүүзелдерни кылып, база санаалдарны, сүмелерни киргеп турзун дээш бам удур сагыш салза чогуур. Ылаңгыл отчёт илеткелди белеткээринге түгле бөлүктүң бюро межигүнүери эвес, а постуларның удуртукчуларын, хайгыылчыларны, коллективтериниң удуртукчуларын, хөй-ниитп организацияларының толоолекчилерин идепкейлиг киришпитрер херек. Оон-биле кады ылдыг хуралдар эгелээр мурнунда хайгыылчыларның ажыл-чорудулгазынга холбашкап ыяқы агитацияны болур-чогуур-биле дерип, шимей кылыры чугула.

Чер-чергелерге улусчу контроль бөлүктериниң болгаш постуларның дайынчы аргаңнээн оларның составында хайгыылчыларның харыысаалгазындан, идепкейиндеп база принципиалдыг чоруундан улуг-биле хамаарыжыр апаар, ынчангаш отчёттар болгаш соңгуудалар үезинде бөлүктериниң болгаш постуларның чаа составынче улуг кичээнгей салыры эргежок чугула. Чамдыкта ону чедир өөренип корбейн баар таварылгалар база бар. Мурнунда болуп эрткен отчёттарга болгаш соңгуудаларга кодаа ажыл-агый будүрүлгелериниң болгаш организацияларынга хайгыылчыларның бөлүктериниң болгаш постуларның саны кызырылган. Чамдык совхозтарда кол бөлүктериң тургусаан, оларның орнунга топ суурларда ажылдакчыларындан бюроларны тургускаан турган. Ындыг чорукту болдурбас херек.

Ынчангаш контроль органнарының составынга коллективке ат-алдарлыг, принципиалдыг, идепкейлиг эттерни соңгууру эргежок чугула. Маңнаа оларны шилип алырынга партия организацияларының база коллективтериниң удуртукчулары чогуур дузалы көргүзер апаар.

Улусчу контроль органнарында отчёттарны болгаш соңгуудаларны бедик организастыг деңнелге эрттирери комитеттериниң, бөлүктериниң болгаш постуларның дайынчы бүдүрүлгелериниң, оларның ажылының деңнелиниң, бедиларинге дээштиг салдарны чедирери чугаажок. Улусчу контролөр болуру —хүндүлүг болгаш харыысалгалыг херек. Хайгыылчылар идепкейлиг ажылы-биле СЭКП-ниң XXVI съездиниң шиитпирлерин болгаш он бирги бөш чылдың планнарын күүседиринге боттарының үлүүн киперп чугаажок.

А. ХРИПУНОВ,
Тыва АССР-ниң улусчу контроль комитединиң штаттан дашкаар организастыг килдизиниң эргелекчизи.



○ ○ ○

«Туванвейбыт» каттыжышкынының Кызыл хоорайда «Чечек» ательезинде Валентина Александровна Коневаға удуртқан дааранықчылар бригадазы юбилейлиг чылдың планның онаалдаларын хуусаа бетинде күүсеткен. Бригадир 25 чыл ажылдаан. Оон бригадазы эрткен чылдың планын ноябрь 20-де күүседипкен. Хоочун ажылчын, бригадир В. Конева бедик коргузуглерин чедип ап, эш-оорүнге үлегер-чижээн бараалгаткан. Оон удурткан коллективин бижыг сагылга-чурумү, эрестиг ажылы-биле мактадыг.

ЧУРУКТА: бригадир В. Конева.

М. ТУЛУШТУҢ фотозу.

○ ○ ○

ӨГ-БҮЛЕ—ЧОЛААЧЫЛАР

Хажыт Чимбий-ооловна Хертек он чеди харлыыдан эгелеп, күш-ажылчы базымын ынчангы колхоз будүрүлгезинге эгелээн. Оон бичиизиндеп ажыл-ишке сундулуг, кежээни, ылаңгыя хол-биле кылыр ажылдарга шадыкшыын кожалары мактап чугаалажып турган. Тудуг ажылынга, ногаа остүреринге, хоову турлаанга дээш оон-даа өске оон холу дегбээн ажылы чок дизе хөөрем болбас. 1970 чылда Кызылдың садыг училищезинин чанында ажыттынган поварлар курузунга колхозтуң мурнундан өөренип киргеш, ону чеднишкиннер дооскаш Оон соонда кыпкы үеде колхозтуң столоваязынга, а чайын хову турлаанга каш чыл улаштыр поварлап, эки ажылы-биле бедик хүндүткелди чаалап алган. Поварның белеткеп кылганы амданныг чемнерип чигген кижи бүрүзү: «Четтирдим, Хажыт Чимбий-ооловна!» диижип, чаагай сеткилин ыяапла соглээш чоруур турган.

Ол-ла ажылдап турган чылдарында өг-бүлеэнниң ээзи Маадыр Сой-Сүрүновичиниң мергежилиниң аайы-биле чолаачы болур дээп шүзел оон сеткил-сагыжын дүүредип келир апарган, Ырадыр өөренип чоруур дээрге чаш уругдарыглыг база болу берген. Бир-ле катап солуудан колхоз, совхозтарның боттарында гускай курстарны ажыдып, чолаачыларны өөредип, белеткеп ап турарының дугайын номчаан. «Ам удавас партия хуралы болур. Анаа чолаачылар курузу ажыдар дугайында санал киираизе түү ирги» деп бодел торүттүүнү келген. Эш-оорү-биле сумелешкеп, хуралга саналып берген. Коммунистер бир үн-биле деткээнер. Ол-ла чылдың күзүнүнде күзелдиг аныяктарны чыып, курсту ажыктаан. Хажыт Чимбий-ооловна ол-ла бүгү ажылдарны килырынга үе-шактыын хуваап алыры-биле уругдуу четтигер турган.

Оон бөөр тос чыл эрткен. Ам чеди уруглариның иези. Ол изиг күзели-биле чедип алган мергежилиниде ажылдавышаан хевээр. Эрткен чылдың чазынында совхозтуң директиязы аңаа «ГАЗ-53» дээр чаа машинаны бижыглаан. Ол ам Абаза, Кызыл, Минусинск, Абакан хоорайлардан янзы-бүрү чүүктерни соортуп экеп, ырак-узак рейстерже чоруп турар.

Чаңгыс өг-бүленің ээлерп ийилээ чолаачылап ажылдаары берге дээрзи кымга-даа билдингир. Ынчалза-даа олар боттарының мергежилиниге бердинген күш-ажылчы тураскоруу-биле ажылдың бергезин билбестер. Өг-бүлээ ажы-төлүүнүң улуглары база-ла адазының ажылчын оруун эдерип, күш-ажылчы эзчегде кирген.

Улуг оглу Володя ацгы өг-бүлелиг, ийи уруглуг. Кызылдың профтехучилищезин доозуп, канцапчы-слесарь мергежилди чедип алган. Ам Чаа-Шагаан-Арыг хоорайда тудугда ажылдап турар. Оон бичии— Мал эмчи училищезин доозуп турар, Мила Кызылдың башкы институдуңун белеткеп курузунда. Арткан дөрт кижи Шуй ортумак школазының ангы-ангы классчарында мактадыг өөренип турарлар.

Х. Ч. Хертек чолаачылар ортузунда экономиктиг өөредилгенин школазында чедиишкиннит өөреммишаан, «Харачыгай» аттыг № 6 агитквартираны даргалап турар.

Бодуңуң база хөй-ниитиниң ажызынга четтигни чоруур коммунист Х. Ч. Хертектиң күш-ажылын совхозтуң директиязы, партком бедик-биле үнелеп, аңаа шаңнал-макталдарның тыпсын келген. Ол эрткен чылын совхозтуң чолаачыларының араазынга чарлаттынган социалистиг чарышка киришкеш, тиилекчи болуп үнген.

Б. БАГАЙ-ООЛ.

Бай-Тайга район, «Мурпакчы» совхоз.

БИР ДЕМНИГ

Дагдыныкчылар шиичээшкинин коллектив бүрүзүнге бижыг тудары чугула. Хооруунар аныяктарга аргасүмезин кадып, ажыл-ишке өөредип, оларны күш-ажылга дедыктырар үнүрлүг. Эмнелге коллективинде дагдыныкчылар бар-даа болза, ацыяк ажылчыларны ажылга хаара тударынче сагыш салбайн келген. Чамдык дагдыныкчылар аныяк ажылчыларга доңгун, бөтөгдүнер турганын хуралдарга чугаалажып, сайгарын туза-даа, оон түүнел үндүрбейн келгенин аңаа база катап демдеглээн. Ынчангаш санал бергеннер күш-ажылдың сагылга-чурумун бижыглаар, партия, профэвилел болгаш комсомол организациялары бир демниг ажылдап, четпестерни эдерип чаптуу-биле сапылдаан. Коллектив нежигүнерп эш-оорүнүң ол саналдарын деткип, шынарлыг ажылдаарының кол ооза—бижыг сагылга-чурумда, организастыг ажылгыпте дээрзин ханы үгаап, моон соңгаар кижи бүрүзү «чангызы хөйү,— а хөйү чангызы» дээп» ажылдаарын чедип алырын хүлээнген.

М. ХЕРТЕК.

ӨӨРҮ ЫНЧААР ШИИТПИРЛЭЭН

Коллективтиң эрге-ажыктарың херекке албайн келген слесарь Ю. Новиковту бодуңуң бригадазындан үндүргеш, экээш төлевирлиг ажылче шилчиткен. Ол дутайын Москванын бирги подшипник заводунуң цехте эш хуу суду дилээн. Оон хуралындан репортажты СЭТА-ның корреспондентизи бижээни бо.

Дээди чергенниң специализи ол кижи бригадага канчан кымрынмайн барганы ол?

— Чүге дээрге Юрий ажылчын алдар, арын-нүүр деп чүүлду тоовас кижи-дир — деп, бригадир А. Кузнецов сөс алган, чугаалаан. — А биске болза, эш Ю. В. Андроновтуң Москванын станок тудукчуларындан үзүрашкынынга чугаалаары ышкаш, бүдүрүлгени бурунгаарладып турар медереллиг ажылчын сагылга-чурум хереп.

Анатолий Алексеевич болу мында чээрби ажыг чыл ишпинде ажылдап турар. Чогумйд харын арын-нүүр болган алдар, медереллиг болган сагылга-чурумнуг чорук олары, сес мастерни бир коллектив кылдыр каттыштырган, бригада бүдүрүлгеден бир-ле дугаарында чаңгыс наряд-биле ажылдарынче шаалчээн. Коллектив заводта эң экилерниң бирээзи.

Чыл ажыг хире уе мурнунда бригада чаа кижи хүдээп алган. Бистиң-биле денге ажылдап, пинти эрге-ажыкты билип өөрен, дериглер септээрни дыка далашпайн таптыг өөренип ад деп аңаа чугаалаапнар. Баштай дээрезинде бистен чидын калып-да чадавас сен, ынчалза-даа ажыл толевириниң талазы-биле хомудавас сен: бир эвес туралыг, кызымак ажылдаар болзуна, күш-ажылга киржилге коэффициентиниң дүүзулгалыг мастерлер-биле демей кылдыр үндүрер бис.

— Арай-ла сезинчиг чүве ышкан турган харын — деп, бригаданың профоргу слесарь М. Гусев немедп. — Мурнунда, база маңаа ажылдап турганзың болду, оон үнгеш, кашпа ажыл солуп каапкан. Чеарын, ам билингеп боор дилтивис. Ындыг эвес болганы ол ышкажыл.

Ю. Новиковтуң заводка болган оон дашкаар амыдыралдан чамдык чүүлдерни бригаданың дааскаңы-биле, слесарь Л. Лучников судка чугаалады. Станокту чедир септевейн, солукчузунга каапкаш, чаңа берген. Оон алзоп болганда, ажылче озалдаан, даалга күүселдезин үткеп. Оон соонда каш хонганда кудумчутта эзирик чорда ону милиция туткан.

Ол бүгү дээш эштери мындыг хемчеглер алган. Бригада човулелинге чугаалажып көрген ол күш-ажылга киржилгенин эң эвээш коэффициентизин ёзугаар эвээш шалын алган. Коллективтиң пинти хуралыңга чугаалашкан, шаңнал акшазын бербес деп доктаатқан, шынгыы сагындырган. Херекти эш хуу судунче киирген, ынчап чурум үрекчизин штрафтаан, доңгулда хүлээткен.

Адак соонда, бригада боду ону эдип ап шыдавазын билгеш, эш хуу судунче шилчиткен турган. Эрткен чылдың декабрьда ол болган.

А бо, оон бөөр ай-даа детпээйде болуп турар суд хуралынга ол дутайын аңаа сагындыргай. Ынчап Юрий эттиин аарын дазап, соолгу катап бүзүрээрин, бригадага арттырып каарын дыка-ла дилээп. Аңаа эш-оорү бүзүрээн.

А чоокта чаа — база бир чурум алдаашкыны: эзлчет тенериңге чедир бир шак артқан турда, кымга-даа чугаалавайн, ажылын каттап чорушкан. Кандыг-даа чоңгуг чылдагаан чок болган.

Чогуур үезинде септеттинмээн — Новиковтуң буруузубиле септеттинмээн станокка элээп каш муң подшипникти кылып болур турган а ол дээрге заводтуң кол продукциязы-дыр. Оон эңгида бригада мурнунда үргүлүү шаңналдыг черни эзлеп турган болза, бо удаада хожудан калган. Адак соонда, ажылчын алдарны болган аргамуүрүү херексевейн турарыбиле ол участокка перивлеңнг байдалды тургускан.

Херекти бүгү талалыг өөренип көргеш, инженер Н. Богословскай белгап оон дузалакчылары — цехтиң эш хуу судунуң кежигүнери — мындыг түнелге келген: моон соңгаар ону ынчаар «келдередип», оон-биле эптежип болбас, күш-ажылдың сагылга-чурумунуң үрекчизинге камаарыштыр эң ыңгыы хемчегни алыры эргежок чугула...

Юрий Новиков участоктуң кызыл-булунуудан шагжок үнүп орган. Эжик аксынга тура дүшкеш, бригадага кады ажылдап турган оөрүп мапап алган: «Меп кызар мен, ынчангаш силерге эп кээйн, худээп алыр силер бе?»

— Бир эвес бо бүгү сеңээ кичээндирпг болуп, оон түнел үндүрер болзуна, пйе, хүлээп алыр бис — деп, оөрүнүң омунээзинден бригадир харылады.

В. КУЛИКОВ.

Москва.

○ ○ ○

75 болгаш 110 тонна чүктү дажыглаар күчүүлүг самосвал машиналарны эптээр шуустурулга шугумун Белоруссияның автомобиль заводунда ажыглалга киргеп. Шуустурулга шугумун ажыглалга киргеп чорук даг байлаан болбаазырадыр үлетнүрүнүң адырларын дүрген хүжүдериңе эргежок чугула автомобиль техниказын будүрерни 2—2,5 катап ковудедир аргапы бээр.

Автомашиналарны эптээрпиң чаа шуустурулга шугумун ажыглалга киргени-биле холбаштыр будүрүлгени организастаарын база сайзырангайжыдын турар.

ЧУРУКТА: БелАЗ машиналарны эптээр чаа шуустурулга шугуму.

В. АЛЕШКЕВИЧИНИҢ фотозу.

СЭТА-ның фотохрониказы.



○ ○ ○

СӨЗҮНГЕ ЭЭ БОЛГАН

Бурунгаар районнарның деңгем одар-белчиңнең долузу-биле ажылган турган, аңаа маадың бажың улам ковудедир дээрге малчынар чедипнес. Ынчангаш ынаар барын ажылдаар күзелдиг кижилерни барынын районнардан кожуруп турар. Кежерде машина-балгатты бээр, орук шүүделин база толеп бээр чүведир деп чугаа ынчан Аксы-Барлык девискээрипге тарай берген.

Өктек-оол Сүүр-оолович Куулар оны дыңнаап, кадайынга:

— Бис канчаар бис, көжер бис бе? Хругларывыс ам-даа чаш; арай бергезимээр-дир аа,— дээп. Кок Агаржаевна ашаанче көргеш:

— Каяа-даа ажылдап, чурттаарга демей-ле мынаан, уругларга озуп, эртем-сургуулга, ажыл-амыдыралга өөренип бергей. Көжер-дир. Район төвүнче баргаш, чүвениң үзүрүн биляп эккел, харын— дээп.

Даарталында Өктек-оол Сүүр-оолович Кызыл-Мажалыкка баргаш, районнуң күш-ажыл курлавырлар талазыбиле толээзинге чеде бээрге, Каа-Хем районнуң «Совет Тыва» совхозка барып ажылдаары-биле эргежок чугула документилерни кылып берген.

Куулар аалынга чаныл келгеш, кадайынче көргеш:

— Өскен, төрээн Хемчикпести каггаш, Каа-Хем районунуче чоруттарга анаргандыр бис. Херектиг документилерни кылдыртып алдым, Кок — дээн. Кок Агаржаевна:

— Эки болган-дыр, харын. Орта чеде бөргеш, бодуусктуң болган ажы-төлүүсүгүн ат-алдарын бодап, кызын ажылдарывыс-ла арткан-дыр, Куулар — дээп.

1972 чылдың чаймынында ха-дүүма, төрүүл-төрелдерүү, таныш-көрүштери-биле байырлашкап, Кууларлар «Совет Тыва» совхозка кожуп чедип ээрге, совхозтуң удуртукчулары оларның-биле чугаалажып көргеш, чурттаар орап-саваны бергеш, инек кадартып каан.

Олар ажылдан эгелээн башгайгы чылдарындан эгелээнле онаанган ажылынга кызымаккайы-биле совхозтуң директиязының болган бүгү ажылчыннарының, бүзүрелин чедип ап, малчыннар арааында социалистиг чарышка чаптыс эвес удаа тиилекчи болуп келген. Бо өг-бүлениң ажыл-ишке тура-соруктуг, кызымаккай чоруун өөренип көргеш, үш чыл бурунгаар совхозтуң удуртукчуларына оларга бир кодан торүүр хойну хүзөөдип берген. Бо удаада олар база-ла боттарының ат-алдарына төлептиг болганнар. Ылаңгыя эрткен юбилейлиг чылда торүүр чүс баш хойга онаалтыр чүс хураганны камгалап ап, дүн кыргын алырының планын күүсеткеп. Өктек-оол Сүүр-оолович совхозтуң хойжуларының араазында социалистиг чарышка тиилекчи болган.

Совхоз будүрүлгезинге чедип алган бергүүлери дээп совхозтуң директиязы ог-бүленин ээлерин ийидиргеп «Үш-Белдир» курортунга барып дыштанып хөлөс путёвкалар-биле шаңнаан. Олар Тываның эң-не каас болган чурумалдыг бойдустуг черинде туруп турар бо курортка барып дыштанып чораннар.

1982-1983 чылдарда мал кыштаглаашкының организастыг эрттирер, оон продуктулуг чоруун бедидер дээп Чөөн-Хемчикте «Чыраа-Бажы» база Бии-Хемниң «Саяң» совхозтарының малчыннарының болган тускай эртемнигларининң республиканың бүгү малчыннарынга кыйгырымга олар каттыжкын, кыштаглаашкынны өртачилистиг эрттирип турар.

Олар ам Чинге-Хову деп черде кыштап, хөөрү мевди, хүр чыл ажырын турар. Хөй ооддаашкыны декабрьның ортан үезинде эгелээн. Оларның коданында төрүүр 550 хой бар. Ам бо хүнневде 350 хой ооддапкан. Хураганнар мевди.

К. ООРЖАК.

ХУРАГАННАР МЕНДИ

«Бай-Тал» совхозтуң хойжу бригадаларында хой ооддаашкыны түлүптээн. Совхозтуң 35 хойжу коданнарында 10830 баш төрүүр хөөндэн 5211 баш хой төрээн болган хураганнар онча-менди.

Мешкен-Хөл бригадазындан Тыва АССР-ниң алдарлыг малчыны, район Советиниң депутады Өзер-оол Монге төрээн 201 хөөндэн ынча хураганны алган. Кадарчылар Дедгер-оол Сапык, Күнзук Кандар-оол, Туралыг бригадазындан Сандың Кызыл-оол, Аракчаа Борбаан оларның кодаңында малдың чаш толу чидириг чок алдынып турар.

Х. КАРА-ООЛ.

ТӨЛЕПТИГ БАРААН БОЛУР

Бай-Тайга районнуң амыдырал хандырылга будүрүлге эргелелиниң коллективи көдээ чонга амыдырал хандырылгазының ачы-дузазын чедирерипин эрткен чылда планныг онаалдазын, социалистиг хүдээлгелерин эки боттандырган. Социалистиг хүлээлгеде — эрткен чылын коллектив чурттакчы чонга 51 муң рубльдин амыдырал хандырылгазының ачы-дузазын чедирер хүлээлгелиг турган. Соруулга күүсеттинген. Пландан ажыр чонга 15 муң ажыг рубльдин ачы-дузазы чедиртинген.

Районнуң амыдырал хандырылга будүрүлге эргелелиниң коллективи көдээ чонга амыдырал хандырылгазының ачы-дузазының 13 хевирин чедирип, көдээнин чурттакчыларывын чагыгларын күүседир дээш бар арга-курлавырларыны долу ажыглап турар. Чурук тыртырар, баш таварар цехтериң ажылы мактадыг. Телеаппаратуралар, радио септээрний, бажың херекселдери садып сайгарарының планы база эки коргузуглерлиг күүсеттинген. Чурттакчы чондан чагыглар хүлээп алырын ажыл-агыйларда амыдырал хандырылгазының комплекстиг хүлээп алышкын пунктулары чорудуп турар. Ол коллективтериниң араазында казбарган социалистиг чарышка «Бай-Тал», «Кара-Хөл» совхозтарда комплекстиг хүлээп алышкын пунктулары бирги, ийиги черлерни эзлээн.

Амыдырал хандырылга будүрүлге эргелелинде 42 кижи ажылдап турар. Оларның араазында мурнакчылар эвээш эвес. Чижээ, хен быжыкчылары С. Ховалыг, К. Хертек, парикмахерлер К. Төмүр, С. Салчак, чурук тырттырыкчызы В. Монгуш, даарапыкчылар О. Шырап, В. Бады, К. Луутун-оол, Б. Сондза, Л. Күжүгет оларның болган оон-даа өскелерпиң ажыл-херээ мактадыг. Коллективте аныяктар хөй. Олар хоочун эш-оорүнүң арга-сүмээи-биле ажылынга хөй-ле чүүлдерни цингээдип ап турар. Будуруглепиң хоочуннары С. Шагдыр, К. Салчак, С. Ондар-оолар аныяктарның үлегерлиг дагдыныкчызары.

Коллектив эрткен чылда ажылын түүнеп тура, ажылхерээнде четпестерни сайгарып чугаалашканнар. Хептерни химиктиг арга-биле ашгап ариглаарының планын эргелеп күүсеттээн. Чамдык каргузуглер талазы-биле планныг онаалдаңын күүсеттинмейн баарының бир код чылдагааны — амыдырал хандырылгазының ачы-дузазының дугайын кижи бүрүзүнге чедир тайылбырлар айтырыгның коллективте ам-даа кошкаланда.

Кандыг-даа ажылдың үредүнчелдин будүрген продукциязының шинары чында ажылдап турар, кижилерниң хамаарышкан ажылынга харыысалгазындан, күш-ажылдың сагылга-чурумуйдан улуг хамаарыжыр. Ынчангаш районнуң амыдырал хандырылга будүрүлге эргелелиниң коллективи будүрүлге сагылгачурумуң бижыглап, он бирги беш чылдың үшкү чылында улам кызымак ажылдаарын хүлээнип турар.

Б. БАРБА.

«КҮШ-АЖЫЛДЫҢ ХООЧУЙҮ» МЕДАЛЬ-БИЛЕ ШАҢНААР ДУГАЙЫНДА

Тыва АССР-ниң Дээди Совединиң Президиумунуң Чарлыы

Улус ажыл-агыйында хөй чылдарда ап сеткилдиг күш-ажылын үнелеп көргенинден демдээ кылдыр ССРЭ-ниң Дээди Совединиң Президиумунуң омуразиндек **шаңнаары болза:**

БАЙ-ТАЙГА РАЙОНДАН

Наязыл Салчаковна **Артай-оол** — Шүй суурда уруглар садыңың кижизидикчизи.

Салчак Анандыевна **Дойдан** — Тээлиниң № 2 сес чыл школазының кижизидикчизи.

Чимис Шожунчаповна **Пртит** — Тээлиниң № 1 сес чыл школазының башкызы.

Хертек Дагбыевич **Комбу** — Тээлиниң № 2 сес чыл школазының башкызы.

Василий Сундуевич **Норбу** — Кара-Хөл ортумак школазының ажыл-агый эргелекчизи.

Салчак Балыевич **Майны** — Шүй ортумак школазының интернадының кижизидикчизи.

КЫЗЫЛ РАЙОНДАН

Нымы-Сүрүн Судиевна **Артына** — «Тере-Хөл» совхозтуң малчыны.

Виктор Петрович **Барков** — Кызыл районнуң ыяш ажылагыйының Чербиде лесничествозунуң улуг лесничийи.

Сотнам Айыраевич **Байкара** — Баян-Кол суурда пенсионер.

Антонина Алексеевна **Гомжина** — республиканың хамаату камгалал штабының шеригжидкен камгалал черинең ажылдакчызы.

Сергей Данчаевич **Дангыр-оол** — «Тере-Хөл» совхозтуң малчыны.

Николай Чалдыгович **Мандып-оол** — «Х Улуг хурал» совхозтуң малчыны.

Биче-оол Ооданович **Монгуш** — «Гиилелге» совхозтуң бызаачызы.

Кызыл-Уруг Саган-ооловна **Монгуш** — «Гиилелге» совхозтуң малчыны.

Михаил Бадыевич **Найжап** — Кызылдың орук-сетилеттудуг эргелелиниң шкиперн.

Комбу Чаш-оолович **Ооржак** — «Үш-Белдир» курортта малчын.

Сенди Дамбаевна **Ооржак** — «Үш-Белдир» курортта ажылчын.

Татьяна Ивановна **Сахорокова** — районнуң холушкак барааннар садыңың склад эргелекчизи.

Сат Сундуй-оолович **Серенн-оол** — «Х Улуг хурал» совхозтуң малчыны.

Анна Васильевна **Симакова** — Чербиниң участок эмнелгеанның фельдшери.

Лина Фёдоровна **Соколова** — Кызыл районнуң ыяш ажылагыйының Чербиде лесничествозунуң ажылчыны.

Белчю Балдановнч **Хорлуу** — «Х Улуг хурал» совхозтуң малчыны.

Николай Тарасович **Хуиажик** — пенсионер.

Зинаида Ивановна **Чараш** — «Гере-Хөл» совхозтуң ажылчыны.

Яина Янчаповна **Шаңнаа** — Баян-Кол ортумак школазының башкызы.

Фёдор Макарович **Юшков** — пенсионер.

МӨҢГҮН-ТАЙГА РАЙОНДАН

Допгак Кенднновнч **Дагба** — ССРЭ-ниң 60 чылы аттыг совхозтуң малчыны.

ӨВҮР РАЙОНДАН

Наназт Лопсановна **Куулар** — Торгалыг суурда пенсионер.

Мария Ондаровна **Минчимаа** — Хандагайты суурда пенсионер.

Коок Калгажыковна **Ооржак** — Саглы суурда пенсионер.

Ханды Байлановна **Ооржак** — «Кызыл туң» совхозта уруглар садыңың ажылчыны.

Чайтар-оол Мортуй-ооловнч **Ооржак** — «Кызыл тук» совхозтуң ажыл-агый эргелекчизи.

Кызыл-Уруг Данзырыновна **Тумат** — «Торгалыг» совхозтуң ажылчыны.

Уйнук Тюлюбовна **Хунан-Кара** — Күрестрах инспекциязының агентизи.

БИЙ-ХЕМ РАЙОНДАН

Михаил Бараалаевич **Балчир-оол** — «Саян» совхозтуң ажылчыны.

Валентина Прохоровна **Борпсова** — райэмнелгениң санитарказы.

Мария Георгиевна **Бызова** — райпо садыгжызы.

Надежда Иосифовна **Доможакова** — районнуң бижикчызы.

Нина Ивановна **Евдокимова** — районнуң ИХК-ның таңныл черинің контролёру.

Владимир Никонорович **Кочкин** — «Саян» совхозтуң дарганы.

Полина Георгиевна **Кунаева** — районнуң ИХК-ның таңныл черинің ажылчыны.

Алексей Дмитриевич **Советкин** — райүлетпүр комбинадының ажылчыны.

Мария Николаевна **Солодкова** — районнуң ИХК-ның таңныл черинің контролёру.

Татьяна Егоровна **Тран** — райүлетпүр комбинадының ажылчыны.

ТЕС-ХЕМ РАЙОНДАН

Маадыр-оол Байыр-оолович **Биче-оол** — «О. Шынаа» совхозтуң малчыны.

Сзара Ивановна **Дугур** — «Чодураа» совхозтуң ажылчыны.

Хоор-оол Кара-ооловнч **парев** — Шуурмактың ыяш белеткээр пунктузунуң дарганы.

Григорий Платонович **Лопарев** — Шуурмактың ыяш белеткээр пунктузунуң чазаныктызы.

Тумат Александрович **Сандак** — «О. Шынаа» совхозтуң малчыны.

Ольга Оолаковна **Седипаа** — Чыргаланды ортумак школазының кижизидикчизи.

ЭРЗИН РАЙОНДАН

Александра Сыратовна **Аракчаа** — Булуң-Бажы суурда ясли-садтың ажылчыны.

Намзык Шулуевич **Баанай** — «Морен» совхозтуң малчыны.

Татьяна Дүгеровна **Баялова** — «Нарын» совхозтуң малчыны.

Хертек Ламажыкович **Бегзи** — «Чаа орук» совхозтуң ажылчыны.

Балыма Сагаандаевна **Даржы** — пенсионер.

Кокей Самбуевна **Данзан** — «Чаа орук» совхозтуң малчыны.

Ак-кыс Сотпаевна **Данмаа** — «Чаа орук» совхозтуң малчыны.

Александра Мамаевна **Куулар** — Кызыл-Сылдыс сес чыл школазының техажылчыны.

Сергей Насыкович **Мижит** — «Нарын» совхозтуң малчыны.

Сат Дадар-оолович **Сарыгбан** — пенсионер.

Дарыймаа Кенденовна **Шойжун** — «Нарын» совхозтуң малчыны.

Оралмаа Сапчаевна **Ынаалай** — пенсионер.

КЫЗЫЛ ХООРАЙДАН

Надежда Иннокентьевна **Агошкова** — Тываның электри четкилериниң котёл цехының ажылчыны.

Елизавета Алексеевна **Алёхина** — профобласовөзөлдиң код бухгалтериниң оралакчызы.

Василий Васильевич **Бабак** — Садыг министерствозунуң кедээ ажыл-агый дузалал будүрүлгезиниң одакчызы.

Александра Ивановна **Байкалова** — пенсионер.

Константин Алексеевич **Бакеев** — Тываның транспорт эргелелиниң бүдүрүлге-техниктиг килдизиниң начальнигы.

Григорий Павлович **Балабанов** — Тываның кедээ ажылагый техникумунуң башкызы.

Сергей Сергеевич **Басенко** — Чурттагга-коммунал ажылагый министерствозунуң тускайыткан автотранспорт бүдүрүлгезиниң контроль механизми.

Виктор Фёдорович **Белоусов** — Кызылдың эът комбинадының механика цехиниң дарганы.

Николай Алексеевич **Беляшов** — харылзаа ажылдакчыларының профзавилед обкомунуң дарганы.

Валентина Матвеевна **Березина** — «Тыва кедээ тудуг» трестиң будүрүлге-технологтуг четчелел эргелелиниң код инженери.

Пелагея Даниловна **Блинникова** — пенсионер.

Игамбарды Болтаев — Кызылдың эът комбинадының ажылчыны.

Виктор Константинович **Богуш** — пенсионер.

Таисья Гавриловна **Бублнкова** — Статистика эргелелиниң саналга товүүн бюро эргелекчизи.

Ольга Ивановна **Букина** — Кызылдың эът комбинадының экспедитору.

Мария Васильевна **Васильева** — «Кызыл тудуг» эргелелдиң дашчыны.

Леонид Алексеевич **Власенко** — Респотребсоюзтуң АТК-зының капиакчызы.

Клавдия Семёновна **Горбунова** — ККТЭК-тиң дежурныйы.

Анна Ивановна **Гушина** — Тываның авиабудүүлгезиниң ажылчыны.

Зоя Сергеевна **Дары-Сорюн** — столоаалар болгаш ресторанар трезиниң кол бухгалтери.

Лилия Васильевна **Дмитриева** — дүлей уругларның школа-интернадының башкызы.

Соскур Чадамбаевна **Донгак** — № 2 ортумак школаның техажылчыны.

Евгения Ивановна **Евсикова** — Республиканың улетпүр комбинадының таңчызы.

Александра Васильевна **Елизарьева** — Кызылдың түүлбу заводунуң бухгалтери.

(Уланчылыг).

Кажан-даа, каяа-даа бижыг чурум дээш

ХАЖЫДЫЫШКЫННАР ТУРБАС УЖУРЛУГ

Эрткен юбилейлиг чылда районнуң ажыл-ишчилери күрүне планың, социалистиг хүзөлелелерин эки көргүзүглериг күүсеткен. ССРЭ-ниң тургустуунганының 60 чыл оюнга тарасказаткан Бүгү-эвилел социалистиг чарышыңга эки көргүзүглери дээш район СЭКП ГК-ның, ССРЭ-ниң Министрлер Чөвүлелиниң, ВЦСПС-тиң болгаш ВЛКСМ ГК-ның шиитир Кызыл туң-биле шаңнаткан.

Шаңнал ажылчы чоннуң улам сорук киирген. Ам соруга — күш-ажылчы ол чедиишкинин улам бижыглаары. Күш-ажылчы көргүзүглерни бедидип, улам бүдүрүкчүлүг ажылдаарының колда чүүлү — бижыг саглагачурум. Күш-ажылдың бүдүрүлге саглага-чурумуң кайдала бижыгыл, ында ажыл-ишкә бүдүшүгүр. «Районнуң ажылагыйлары, бүдүрүлгелери, албан организация черлери партия күрүне болгаш күш-ажылдың саглага-чурумун бижыглаар талазы-биле чурттаа калбаргаш шимчээшкинге идепкейлиг киржир дээш бот-туг хемчелерни ап чорудун турар. Оон түнелдерн ажылхеректе көстүп эгелээн. Маңаа чижек кылдыр «Барлык» совхозтуң ишчилериниң ажылдамыдыралын ап көрээлидер. Ажыл-агый моон мурнунда хожудагай коллективтерниң санында кирип турган болза, соолгу үш чылда эки көргүзүглерни чедип ап келген. Совхозтуң директору Ч. Дожулов, партком секретары У. Монгуш, кодээ Советтиң күүсем даргазы Ю. Монгуш олар бүдүрүлге айтырыглары-биле кады күш-ажылдың саглага-чурумунуң хөй-шинтиниң полрум-чурумунуң айтырыгларынче узуг кичээгейин үлегдаарын келген. Совхоз дирекциязынга эртениң-не болуп эртер ажыл хуваалдаын директор бүдүрүлге айтырыларындан эвес, ажыл-агаанын деңискээрнинге дүүн дежурныйлаашкын чоруткан улусну друживаның комидиринин дыңнадымыдан эгелзор. Чүге оон соонда — бүдүрүлге айтырыныче кирер. Ындыг кичөөгеп, хемчелгер ажылагыйының участок бүрүзүүге саглага-чурумну нөскүзү-биле экижиткен. Эш хуу судунуң, эки тура улусчу друживаның, хөй-шинти организацияларының демнег ажылын демдеглээри тугула.

Кызыл-Мажалыкта боторугла-чарылгадыг сепгелгетудуг участогуңун, № 1 КМКның болгаш чамдык оон-даа өске коллективтерниң удуртукчулары корум-чурум айтырыгны улуг кичээгейге алган болгаш ол талазы-биле хөй-шинтиниң полрум-чурумунуң аянзы күүседгеп.

Күш-ажылчы коллективте күш-ажылдың саглага-чурумун-хамчаар турүүскаңы, оон хөй-ле чүүлдер- хамаарыжыңдыг-даа болза чамдык коллективтерде ол айтырыг ам-даа негелдеге зүүштүр турүүстунмаан. Кызыл-Мажалык, Бичетей, Доп-Терезин суурларда, Ак-Довурак хоорайда хөй-шинтиниң корум-чурумуң үрээр, кем-херек үүлгедир чоруктар шоолуг-ла кызырылбайн турар. Барыын-Хемчик райкүүскомнуң 1982 чылдың апрель 15-те хүлээп алынгы «Арага айнаан садарбн чурумчудар дугаймында» доктаалынга үндезилеп, Кызыл-Мажалык суурга Ак-Довурак хоорайга эзиртер суксуунуу садарының чурумун, нормачиизин турүүскан турган. Ындыг-даа болза районнуң талазындан ол талазы-биле шиитиы хажыдымышкыннар бар. Чижээ, «Доп-Терезин» совхозажиртер суксуунуу чылда кордунгеннден 5—7 кг. таап хойнуу сатказ. Кызыл-Мажалыктың аэропортуунуң буфединге арага аймаа садарыы кордунмээн турбуже, 881 шил водканы өртээн улгаттыр сатказ, 860 хире рубльдиң артык орулгаанын киирнип алган. Үстүнде айтырыгны районо башгаар черинге чаңгыс эвес удаа дыңнадып келгеп-даа болза, тодарган хемчелер алдынмайн келген. «Колос», погаа, аъш-чем магазинелерине илеретгинең арага садарыңың хажыдымышкыннарының дугайын районо башгаар черге дыңнаткан турган. Бистиң ол дыңнадымыскса районо башгаар черинид даргазының оралакчызы Н. Устинова хажыдымышкын кылын турган садыгжыларга хамаарыштыр хемчет алдынганын дыңнаткан турган. Бо чылдың январь 5-де дагыа чоруттуган хыналдадан ол хажыдымышкыннарын ам-даа катаптаашаан турарын илеретккен.

Ниитиниң оңуу-хөреңгизиниг-биле холбашкан ажылга кадрлар шилип алыр айтырыгны чамдык коллективтерде чедир көрбейн турарындан, хөй түңнүг өрө-самчыгдал кылыр чоруктар бала бар. Улус депутаттарының суур Совединиң депутадынга моом мурнунда шиитиргап чораан Ш. Монгушу соңгаан турган. Эрткен чылдың төнчүзүнде ол саарык турган, бир хамаатының кадынга кемдээшкин таварыштырып, аар кем-херек үүлгеткен. База чижек, Кызыл-Мажалыктың эът комбинады материал харысалгалыг ажылга моон мурнунда шиитиргип чораан кижиниң хүлээп алган. Ол дугаймы комбинаттың директорунга чаңгыс эвес, удаа дыңнадып келген бис, а анда харыы чок, Ниитизи-биле эът комбинадында күш-ажылдың саглага-чуруму чавыс, хөй-шинтиниң оңуу-хөреңгизинге хол дээп, оорлаар чоруктар амдаа бар. Эрткен чылдың декабрьда коллективтиң үш ажылчыны 50 кешти, 80 килограмм эътти оорлаан. Үстүнде үүлгедир үеазинде таңнып ажылынга заарык турган. Чаңгыс ол бүдүрүлге чиргиден райкүүскомнуң шиитки херектер килдизиниң эзиктер сергедир черинге үүс үзөрби чеди кижи кирген. Ук бүдүрүлгете кижизидилге ажылын шыңгыредып, ол айтырыгны негелдеге дүүштүр турүзарын үе неген келген.

Бижыг саглага-чурум — үениң чугула айтырыы болганда, ажылдың участок бүрүзүнге хөй-шинтиниң-даа, күш-ажылдың-даа бижыг саглага-чурумун турүзарын негеттиниң турар. Коллектив бүрүзүнге бижыг корум-чурумну турүзар дизе, харыысалга, демнег ажыл херек.

Д. КУУЛАР,
Барыын-Хемчик райкүүскомнуң шиитки херектер килдизиниң начальнигы.

БӨМБҮРЗЕКТИҢ СУДАЛЫ

СЭТА болган ПМА-ниң кыска дыңнадыглар, тайылбырлар

ИНДИЙ ОКЕАН ТАЙБЫҢ ТУРЗУН ДЭЭШ

НЬЮ-ЙОРК. КНО-ның түскай комитединиң Индий океан талазы-биле сессиязы ажлын ыйда уламчылавышаан.

Индий океанның девискээрин тайбыңнын зоназы болдурар-дугаймда делегей дүрүмүлгазыг ажылдан кылыр конференциялы бо орган белетккээр хүлээлгелиг. Конференцияны чыылдырар талазы-биле практиктиг ажыл кылырының орунга сессиязының башгайгы неделязының дургузунда ук комитетниң ажыл-чорудулгазының организастыг айтырыгларының талазы-биле эренгей чугаалажылга болган. Ындыг түнелде чок чугаалажылганы Каттышкан Штаттар болган оон чайдык эвилелчилери ооскүдүн үндүрген.

Хүн чуруму-биле холбаздыг ёзу барымдаалаан айтырыгларны чугаалашкан-даа болза, политиктиг чугула айтырыглар ол чугаалажылга үеазинде база көдүрүлүн турган, ол чүл дээрге, комитет бодунуң дөрт сорулгазы-биле, тодаргайларга делегей шуулгашын белеткээри-биле ажылдаар бе азы АКШ-тың наточу коштанчыларының-биле кады пеген турары күрүнелер аразында харылзаалариың ниити принциптери эренгей чугаалажырынче бодунуң ажылчорудулгазын мооңнээр бе дээрзинин дугаймда айтырыглар салдының турган. АКШ-тың болгаш оон өмээржикчилериниң бодалы-биле алырга, ындыг чугаалажышкын эң чугула сорудга-биле — Индий океанның девискээрнде керег талазы-биле дүшкүүрүүг чоруктуң кошкадыры-биле холбаа чок кылдыр чоруттунган турар үүрлуг болуп турар, чүге дээрге индыг дүшкүүрүүг чоруктың-ның-гтонның дайынзырап идепкейжолгелзинин үлалыңдан болдунган болган.

Социалистиг болгаш каназдаа каттышпас чурттар практиктиг ажылче уланган принципиалдыг турушту чугаалажылга үеазинде эглээн. Комитеттиң муруида турар сорулганы шиитпиразээрни ажыл-херекчи координүүн аргазын ол программа турүзуун турар. Ол фактыны Индий океанны тайбыныың зоназы болдурарынга шынчы сеткил-биле соңнуургадыг индыг киниилериниң тиилелгезин кылдыр корүн турар.

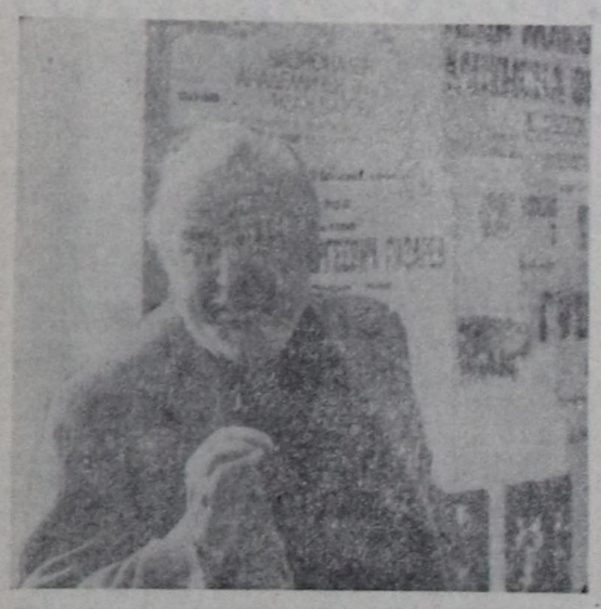
Варшава Керээзиниң киржикчилери күрүнелериниң Прагага хүлээп алган Политиктиг декларациязының чогуур болүүн, ол мынаан СЭКП ТК-ның Политбюро кежигүүн, ССРЭ-ниң даштыкы херектер министри А. А. Громыкоуун КНО-ның Кол Ассамблеязының 37-ги сессиязынга Индий океанга тайбын зоназының айтырыгларын дугайы Совет Эвилелиниң туружу тайылбырлаттынган чугаазындан дончулаалды албаның документизин кылдыр комитетте тараткан.

Б. ВАСИЛЕЦ,
СЭТА-ның корр.

ЖЕНЕВА: ийи туруш

Бир талазында, тайбыңның салгын-чолу дээш ханы сагыысырал, ядролуг чепсек-биле уругказарының улам өзүп орар кыналыныдан бижи терелгетеии камгалап алырының күүрүнде стратегиг боо-чепсектерни бөттүүлүе кызырарын чедип алыр деп шынчы сеткилиг чүүкүл, бай-ооскө талазында, шеригг талазы-биле чаңгыс талазлыг артык күштүг алырының болгаш делегей аренальга албадаашкынның политиказын чорударының чепсээ кылдыр боо-чепсектерни эндере бүдүрерин

РЕВОЛЮЦИЯДАН ТӨРУТТҮНГЕН ТЕАТР



МОСКВА. Вл. Маяковский аттыг улегерлиг театрда юбилейлиг сезон эртип турар. Ол ССРЭ-ниң тургустунганының 60 чылы-биле капсырлашкан. Революциядан төрүттүнген театр чурттуң төөгүзүнде алдарлыг хүнге А. Салынскийниң «Дамчыыр чугаа» дээр шинзин тургузуп, турасқаткан. Ол шинде аныяк совет күрүнениң тургустуунуң эгелеп турарының дугайын тоожуп турар. Болуушкуннар 1922 чылда боон турар.

Всеволод Мейерхольдтуң удуртканы театр баштайгы хүнинерден эгелээш-ле тургузукчу күш-ажылче аныяк Совет республиканың ажылчы чоннарын сырый каттыштырып турар шинлерни тургускулаан. Оларның авторлары амгы үеде бүтү делегейде кептерецгей апарган И. Погодин, Вс. Вишневский, А. Корнейчук олар турган.

Ада-чурттуң Улуг дайынының чылдарында театрны Николай Охлопков баштап, чэрби чылдың иштинде сценаның ол кайгамчыктыг мастери коллективтиң удуртукчузу боон келген. Режиссёрбиле актёрларның чогаадыкчы кады ажылының түнелинде совет театр классиказының алдын курлавырыгга кирген шинлер тургустунган. Ол болза, А. Арбузовтуң «Танязы» болган «Иркутскиниң төөгүзү», А. Штейниң «Океанны» болган оскелдаа шинлер-дир.

Театр коллективиниң амгы репертуары байлак болган янзы-бүрү. Оон составында билдингир артистер А. Джигарханян, А. Лазарев, Е. Лазарев, Т. Доронина, С. Немоляева болган оскелер-даа бар. Театрның кол режиссёру — ССРЭ-ниң улустуң артизи А. Гончаров.

Шинилерниң аразында — орус болган даштыкы-даа классиканың чогаалдары бар. Ынчалза-даа театрның кичээнгейинде — амгы үениң кижилери, оларның ажыл-херектери, айтырыглары болган күзел-чүткүлдери боон турар.

Амгы үеде ында «Узун кижи» деп шинни белеткеп турар. Хааның кыргыс магдаалары-ның чажыт бижиктерин-ге Владимир Маяковский ында шолалыг кылдыр айтыткан турган. Ынчангаш драматург М. Розовский шүлүкчүүң эрте шүлүктериниң утказын сүгаар тургускан бодунуң композициязын шак-ла ынчаар адаан.

Удавас делегей байдалының дугайында публицист Г. Боровиктиң «Агент-00» деп политиктиг памфледин И. Гекованың тоожуунудан тургускан «Дулгуяктың пароходун» коруқчулерге бараалгадыр деп турар.

ЧУРУКТАРДА: «Сократ-биле беседа» деп шинден үзүндү. Сократ — РСФСР-ниң алдарлыг артизи Б. Левинсон. Театрның кол режиссёру, ССРЭ-ниң улустуң артизи, ССРЭ-ниң болган РСФСР-ниң Күрүне шаңналдарының лауреады А. А. Гончаров.

Н. МАЛЫШЕВТИҢ фотолары.

СЭТА-ның фотохрониказы.



З. ОЛЧА

Аңчылар баштайгы одаанга олча-омактыг-даа болган: киш планын-даа күүсеткен, иредаа даялаан — орук аайлажып, аңчыларнын-биле алырга «оран-таңды хайырлап, октуг боо дээп» турган.

Бурунгу аңчыларның сэки аңчының одаанда от кезээ артып калыр, багай аңчының одаанда — баг үзүндүү артып калыр» дээр үлегер чугаазын утпайн, аңчылар ошпээн от кезектерин серемчиледдин-биле ажүрүп, арткан доорбаштарны келген бир аңчы ажыглазын дээш, пешке чолегилеп, орт хордээлеп үнмээн дээш одаан ажүрүп, эмгелеп, чоруй баарда, кайнаар угланганын айтып, калбек ыяшка бижип каап, ам сагыш амыр аъттанышкаңнар.

Аңчыларның ам бодалы — киш лицензиялы төлеп чүве болганда, ичкээр хем кирип, холумак ыяштыг даглардан дииң барып кеор.

— Аңчыларның чамдыкы киш-биле сүрүшкеш, дииң дилевес, хүн сайында он, он беш дииң адын ап турган черин эриккеш каапкап баар, азы оон деидээрге, хем ишти черлер кирип кээп, күскү эрген! Эдик сүргеш, тайгаа бээр, ол өлүк планыга кончуг шаптыктыг—дел, хоочун аңчы Каастайның болган оске-даа эштериң аңчылар хуралынга чугаалап турар ортектиг сүмелериң аңчылар сактып чугаалажып каап, Кижи-Хемниң куду чарыларын мунган чызырадыр чоптуп бадып олургап.

Калдарак хем кудуладур бир-ле черде эргеп соонда, шала ыракта сыгыр-октуг «тог» дээн.

— А хадак, Калдарактың ол эргеп дииниң бир эр боолап апты корем — деп, аныяк аңчы харамнанган хевирлиг чугаалаган.

— Ажырбас, ажырбас. Мөнша, аңчылар черле аразында, ындыг чаңчылдыг чүве болгай. Калдарактың эргеп дииниң ол аңчы харын алаан деп. Тевер аңчы харын-даа чогаарларның чугаалаан.

Хемни куду ол-ла чортуп бадып олурарга, ыяш аразында оймакта эзер-чонактыг, кончуг-ломуг ииндер көстүп келген. Оон кедезинде күзүрүктүг хөрөк черде бирле эр дииниң бир будундан тудуп алган, даг куду тая-тая бадып кел чораан.

— Көөрүмге, бистиң колхозта биеэ ол Толик-даа дегил чоп? — деп, улуг аңчы ииндер үзүн танып каап.

Аңчылар ол аныяк аңчыбиле хөөрежип, чугаалажыпла эгелээннер.

Чаа-ла аңнап өөренип чорүүр аныяк аңчы Теля Бараан ииизинин кырында арта каап каап барбажыгажыпче ойлаткан:

— Бо ыынчаа даглярда элээп хой аңчылар бар. Оларга чаа солуннар чедирип бер дээш иени колхоз даргазы чорутпан чүве. Бир улуг одаг бо даг артында ырак эвесте—деп, Толик башкы салазыбиле айыткан, боолап алган диицинииң күлаандан тегүлген ханың сы тутказ, оозун башкы дергизинге дергилеп алган.

— Че, ам ол аңчыларның одаанга бараалы. Мөнша, оларнын-биле соодалажыр-дыр — деп, улуг аңчы даңзазында таакпызының хүлүн улуг салазы-биле дыгый бөскылап олура, оолдарже чидиндер көргеш:

— Оо, эрлер, чоону берген азалар силер, бөгүн — он бир аймак чедиинең чаазы ийик чоп! — дей тырткаш, боду хөлөөнинден адак-быяскал чинги конучуг тура халаан.

— Шынаа, шынаа, эрлер, бо хүн Октябрь чыскаалының байырлыг хүнү-ле болгай, шынаа-лы канчап уттуп алыр азалар боор бис! — деп, Михаил бажын шаптынган турган.

— Че, ам харын ол аңчыларның одаанга дарый барбаже хорзок, оолдар! — деп, Тевер аңчы далаштырган турган.

Үш аңчы шала хемээликтей демги аңчыларның одаанга чоошкулаан кел чорүй көөрге, одаг чанында, сыра баанда кызыл тук-даа кинискин турган. Аңчылар чамдарын баглагылап каап, одаг эзлери-биле мендилежип, аңчы бөө-биле ам таваар хөөрежип эгелээннер.

Ынчан Тожута аңнаар үезинде колхозчу аңчыларның мындыг бир солун, өөрөөн чаңчылы турган: аңчылар звеноларга болуп алгаш аъттанып үнер, оларның аразынга партия организациязының агитатору кижи чорүүр. Ол кижи чайлыг шактарда аңчыларга солуп номчулгазы кылып, чамдык үелерде агитхүзүстар чидүрүп, аңнаачының түңнелдерин үндүрүп чоруур.

Аңчыларның бо ужуражын турары Кижи-Хем девискээринге ынчан элээп хой одаг турган. Бир-ле одагга колхозтуң партия эге организациязының секретары Саа Аймыт-үтейович турган. Оон эгелээп сапалы-биле аңчылар шуптуп Октябрь байырлаашкынга чүрүп аалдарынче чаңнайн, тайгаларга аңнап үтүүп эрттирер деп шинтиргеэн. Ол хүнүң таварыштыр Толик колхоз төвүнден аңчыларга чугаалар, хой чаа солуннар экпеп чораан. «Өлүк планын долдур күүсеңнер!»—деп, чүгей-биле бижип каап долуп бээр үстүп турар.

Аалчы аңчылар келген соонда, удатпаанда, чадагдал, чаңы-даа мунган аңчылар оон-моон чыглып-ла кезгеп. Чамдык аңчылар чаа солуннар чагаалар номчаан, чамдыктары аразында аңмең, кижи-дииң дугайында чугаалашкан. Төвер аңчы бодуңуң звеноңуңун планын ажыр күүсеткенин, ирени ханчаар даалааның аңчыларга хөөрөөп. Сая дарга хуралга белеткеңген олурган.

Удатпаанда база бир болук аңчылар чеде хонуп келген. Аңчылар ам топ одагны долгандыр олурушканнар.

Тейгага ол митинг-хуралды Сая дарга эгелээн. Октябрь революциязының дугайында дөмчү илеткел кылган. Хуралга районнуң база бир сураглыг мурнакчы хөөнүн аңчызы Ак Мырлаа сөзүл берип, оон баштап звеноо олуп, планын пөлөрь айда күүседирин хүдөөкеп, оске аңчыларны ыйгырган.

Тайгага белген ол хурал чүгле байырлыг митинг эвес, харын аңнаыр тәлазы-биле үениң чугула айтырыгларын чодурган ортектиг саналдар-биле эртеп. Ак Мырлаа баштаап колхозтуң төөчүп аңчылары хуралга-даа, хурал соонда-даа мындыг айтырыгны саналдап турган:

— Аңчыларның кол тевиглиг черлеринге, тайгага, даглар, хемнерге чылыг, үевериин балыкчыларындан келзе.

— Аңчылар ап чоруурунга эптиг майгынчыгаштар-биле хандырза.

— Аңчыларның чиир аъш-чемнеп, он-чемээн колхоз төвүнден чарыга тоштап турбайн, аңнаыр төвүнүн төөчүнда эптиг черлерге вертолёт-самолёт-биле чедирип болуур аргазын өөренип көрөе кандыгыл.

— Хар чылынган келгенде, ишти хакпа-биле олурерин кончулеп.

— Чыларны чоокку үеде аңнаыр төвү кылыр — сугсуг деп хой-ле айтырыгларны көтүрүп чугаадашканнар.

Аңчыларның 1950 чылдардагы болган чораан бодал-күзели 1980 чылдарга чедир боттарын, кылыр дээш чүүлерин хой иезин ам бо хүнүндө күүсеттинген.

Төөчүүн хөөчүн-аңчыларга Бараан Мырлаа, Ак Мырлаа Кара Теверек, Ак Сапы, Ак Каастай олардың ынын салгаан амгы үениң хой аныяк аңчылары, ииижилери үгле аңчылар эвес, харын амгы чаа совхозтарның малчынары, механизаторлары, тудугжулары болу бергеннер.

Шаг шаандагы ииижилер чурту, күудайлар турлаа — Чалылар ам ииижилериң, балыкчыларның, аңчыларның чаа төвү апарганы, ииижилерже, аңчыларже ам вертолёттарның ужун чедип, оларга аъш-чемнп, өмнелге дузалаамчыдын чедирип турар апарганы, үгле сөөлгү чылдарда аңчыларның кол төвии — ыраккы тайгаларда 200 чыгам, бичежек чылыг бажыңнарны тутканы — амгы үениң аныяк аңчыларынга улуг өөрүшкү болгаш база аңнаыр ажылын улам сайзырангайжыдарынга улуг дөгүм болуп турар.

* * *

Митинг-хурал доостурубилек, аңчылар одагларынче далаштыы-биле чаңын чорупкан. Одаг эзлери-биле чүгле болук аңчылар артып калган.

— Байыр-чыскаалды аңчылар тайгага митингилеп, байырлап эрттирер деп чүме база-да магалыг-дыран! Че, Тевер Хуваевич, адыг даялаанда, ам оон чаандан дүүн, са дайназа хаала?— деп, Ак Мырлаа чугааны хорзоктеткен.

Тевер аңчы олургап:

— Бистиң ол даялаан иревес хиреле болгаш, майынында безин кижи чиир чүме тыылбас, организмлер ап болган — деп каап, аныяк аңчы Мөнзынче көрө тыртказ, бир караан шыгай кантарга, оозу адыгның эъдин, чүгажак «тон чаан» экпеп, ол одатның улуг пептин пажыңга дүлүп эгелей берген.

— Аалга байыр уткаанда, аргалыг дайнга кодурер, аргага байыр уткаанда, адыг чаа четтирер, кончуг-ла шымбай чүве-дир аа! — деп, Сая дарга баштактанырга, аңчылар хөглежип:

— Аалга барган кижи аяк эрнинге дээр, аргага барган кижи кат аңнаар деп чүве ол-ла мөнзээ, дарга — тиилер.

М.МӨНДУМЕ.
(Уламчылыг).



ТВ

ФЕВРАЛЬ 8-ТЕ

БИРГИ ПРОГРАММА

МОСКВАДАН

8.00 — «Уе». 8.40 — Эртенги суда шимчээшкин. 8.55 — Концерт. 9.25 — В. Распутин. — «Сөөлгү хуусаа». Фильмшин. 11.35 — Медээлер. 11.40 14.15 — Чаңсар. 14.15 — Медээлер. 14.35 — Антифашист элээдә мааларның хүнүнге. Документалдыг фильмнер. 15.35 — «Совет чурулга уран түүлүү». П. Корин. 16.20 — «Бахор» ташцылаң тур. Ташкентиден дамчыдылга. 16.45 — 17.00 — Чаңсар. 17.00 — Бистиң корреспонденглерниң чугаалап турлар. 17.30 — Аныяктарның адрестери. 18.30 — «Чурук бүрүзүнде — хүн». 18.45—Бөгүн делегейде. 19.00 — Документалдыг фильм. 19.10 — Неделя дургузунда спорт. 19.40 — «Улуг чонуң ыыны». Документалдыг «телефильм. Ч. Айтматов эртгирер. 21.00 — «Уе». 21.35 — Праганың Москвада хүннерниң тураскаатқан концерт. 22.55— 23.15 — Бөгүн делегейде.

ИЙИГИ ПРОГРАММА

МОСКВАДАН

12.00 — Франциз дыл. 12.35 — Бойдус. 2-ги класс. Харда иетер. 12.55 — «Дириг шактар дугайында». Эртем-тайылбырлыг фильм. 13.15 — «Шыдыраа школазы». 13.45 — Хоойлу билир сең бе? 14.30— М. Глинка. «Вальс-фантазия». 15.00 — А. С. Пушкиниң театры. 2-ги дамчыдылга. 15.45 — «Ай даажы дээрге. Эртем тайылбырлыг фильм. 15.55 — Медээлер. 16.05 — 18.15 — Чаңсар.

КЫЗЫЛДАН

18.15 — Телеме үеэлер. 18.30 — Киножурнал. 18.40 — «Чечек». Улуг-Хем районнуң хөрээленнери — мал кыштаглаашкынында. Дамчыдылга. 19.10 — «Аглик төөү». Информацил-публицистикалыг программа. 19.25 — Чарлалдар. 19.30 — «Чогаадчы болгаш үе». Дамчыдылга.

МОСКВАДАН

20.00 — «Тамчыктыг удурлар, чаштар!» Мультфильм. 20.15 — Баскетболга ССРЭ чемпионады. Эр улус. «Жальгирис» — ЦСКА. Каунастан дамчыдылга. 21.00 — «Уе». 21.35 —«Черлик ары чигирә». Уран-чечен фильм. 23.10 — 00.00 —Сутта хаактаар спорттуң Бүгү-эвилел маргылдаалы. «Олимпийский» спорт комплексизинден дамчыдылга.

Редактор В. С. ШАРАВИН.

Ойлаар

Бөгүн республикага бүргеп, аңнаыр, чамдык черлерге быскан хар чаар. Соңгу-барының чүктеп хаттың дүргени секундада 2—7 метр.

Агаарның температуразы дүне—28—33 градус, хүндүс 20—25, чамдык черлерге 12—17 градус соор.

Кызылга быскан хар чаар, хаттың дүргени 2—7 метр.

Агаарның температуразы дүне 28—30 градус, хүндүс 20—22 градус соок.

КИНО

ФЕВРАЛЬ 8-ТЕ

«НАЙЫРАЛ»: «Эрги аялгалар» 9.30, 11.20, 13.10, 15.00, 16.50, 18.40 (уэаткан), 21.00 шактарда.

«ПИОНЕР»: «Резиденгиниң частырыы» (2 сериялыг) 9.30, 12.10, **«Солун чүүдер делегейинде»** деп киноклуб 15.00, **«Ынакшыл-ла кор, ынчалзадаа бажыңны оскунма»** 16.20, 20.50, **«Ынакшылыр үе келген»** (2 сериялыг) 18.10 шактарда.

«ВОСТОК»: «Аңгыланыышкыны» (2 сериялыг) 15.00, 19.30, **«Араб ужураддар»** 17.30 шактарда.

«ЕНИСЕЙ»: «Эге ай» деп аалчылар бажыңының чажыды» 18.30, 20.30 шактарда.

ЧАРЛАЛ

Тыванып транспорт эргелиниң Кызылда автошколазы үдеэри националдыг чурттакчылардан 3-кү класстың чолаачыларын өөредиринбиле курска хүдээп алыышкынны чарлап тур. Өөредилгени тыва дылга чорудар.

Өөредилге дээш курсант болу төлөөр, азы ол дээш совхозтар болгаш еске-даа котээ ажыл-агый организациялары төлеп болур.

Өөренирнииң хуусаазы 5 ай. Кичээлдер 1983 чылдың январь 27-де эгелээн.

ШКОЛАНЫҢ ТУРАР ЧЕРИ: Кызыл хоорайның Шевченко кудумчузунуң № 113-тә бажында. Телефон № 2-34-94.

Ада-иелерге

АЖЫЛГЫР, КЕЖЭЭ ӨССҮННЕР ДЭЭШ

Ургуларывыстың баштайгылары кыстаг, дараазындагылары оолдар болгулаан. Бичии кижи төрүттүнери билек, өөрүшкү, чаа сагыш салыышкын, чаа негелде өг-бүлевиске немежин турган.

Чылдар эрткен, кыстарны, оолдарны төлептиг кылдыр кижизидери ындыг-ла амыр эвезин эскердивис. Тываларда «Кижи болуру чажыдан, аът болуру кулунудан» деп үлегер чугаа өөредилгиг, ханы уткалыг.

Уруг бүрүзүнүң ажы-чаңы бот-тускайлаң, долгандыр турар байдалга хамаарылгазы аңгы-аңгы. Тыл-чаңгыс тазаржы бээр «илбилиг» дулүүрүң тывар аңнаар. Ургуларның сонуургалы кайгамчык-ла янзы-бүрү. Оон айтырыынга харыылап четтикпейн чыдырынарда-ла, чаа айтырыг тыптың келир. Олар билип алыксаар чүткүлдүглер.

Ургунуң күш-ажылга хандыкшылының, күш-ажылдың кижилерин хүндүлээр чоруктуң эге үндезинин өг-бүлеге тыптыр. Бир эвес ажылга бичиизинден ынак болуп чакчыккан болза, ургулар элээди болганда чалыы назын үезинде күш-ажылдың кандыылын-даа аарыынмэе, оон үнезин билир болур.

Бодуңуң ажыың-биле эжиңге, ниидиңге дузалаан болзуңда, сен буянныг херектиг кылганың ол деп ургуларыңарга тайылбырлаарыңар чугула. Ким хөй күш-ажыл кылын турар болдур, ол күштүг апар чыдар, оларның-ынытканнары дүргени-биле быжыглар деп билиндирер херек. Ажылга ынак болур кылдыр кижизидерииңе ургулар литературазы, илангыя тоолар, ада-иелерге дузалап турар. Чижаз: бүгүдеге билдингир тоол «Репка». Оон өөредилгиг талазы эң ажыктыг. Деминг ажылдаар херек, кандыг-даа ажыл деминде будүүгүр. Ары «Үш хаван оолдары». Кежээ азы чалгаа чорук чүге чедирерин тайылбырлаар бис.

С. Михалковтуң шүлүктерин номчаш:

«Боттарыңарның ойнаарактарыңарны эмгелевес болзуңарза, силерден дезин чоруй баарын бо номда бижээн-дир» — деп айтып бээр бис.

Каш катап дыынаарының орнунга, чаңгыс катап көргени дээре дижирп конучуг шын. Ада-иелер боттарының ургулары-биле будүүлгелерже, түдүгларже, музейлерже, делгелгелерже, бойдусче экскурсиялаары чугула. Ургулар каза-дээ баргаш совет улустуң күжениишкинниг улуг ажылжын эскерерлер.

Хүндүлел самбыразының мурнакчыларының портреттерин көргүскеш, ол улус чүүл-биле алдарамын, чүге хүндүткелге турарын чугаалап бээри чугула.

Ургулары ажылгыр, кежээ болзуң дээш, ада-ие боттары бот-үлегер-чижектиг, күш-ажылга ынак болуру чугула, а ургуларның боттарынга хире шаа-биле шыдаар ажылгырны ылаңгыя кылдырар. Дүржулга, чаңчыктырылга чокка херек бүтпес.

Бистиң өг-бүлевисте кижи бүрүзү бодунга тодаргай, быжыглаткан ажылдарлыг. Шупту демнежин кылыр ажыл болганчок-ла таварышкылаар.

Чамдык амыдыралчы айтырыгларны ургуларның киржилгези-биле өг-бүленин чөвүлелинге шинтиргээр бис, чүге дизе ургулар бичиизинден-не көпеектиг үнезин, ону каңчаар ажылдап алырын, каңчаар чарыгдарын билип алыр болза эки.

Огородка ажылдаарын ынчаар чугаалажып турган бис. Погааларның, чечектериниң үрезиннерин кыжын-на садын ап, белеткенин эгелээр. Часкы хүнинерни ургуларывыс-биле кады огородка ажылдап эрттирерин кызыдар бис. Каза кандыг культураны тарыырын, хөрлүнүү каңчаар чеминдерин, кым кандыг ногааны ажаарын чугаалажып аңнаар.

Ажыл коллективтиг, деминг, ыры-башташтыг чорун турар. Оолун бодаарга, ажыл өөрүшкү-биле холбажып турар-дыр. Күзүн дүжүттү ажаап алырыбиле бүтү өг-бүлевис ажылдаар. Ол хүн биеке байырлал болур.

Эң-не кол чүве — күш-ажыл чокка, күжениишкин чокка, ногааны тарып, ажаарының аргаларын билип албайн тура, чүнү күзээнин чедип албазын ургулар херек кырында көргени.

Кыс ургулар-биле оол ургуларның аразында күш-ажыл кижизидилгези улуг ылгалдарлыг болур. Күш-ажылды өр, кыска хуналаазын кылыдар бис, ынчалзажок кыс ургулар хөй чуурунга, бажың ажылынга, аргыыр, ыаразарының-аргаларынга чайгаар суг дүлүг, а оолдар техниканже, техниктиг күш-ажылче чедип чүткүдер боор. А аъш-чем кылыры, ону белеткээри эр, кыска ылгаарынга шуут үдүү бис. Эр кижилер херээженнерден калышпас амданныг чемни белеткен билир үжүрлүг дел саналар бис.

Ынчангаш бистиң оолдарывыс далганны ажылын билир, пирогилерни, блиныларны, быжырын, маңчы кылып, шии, борщту хайындырып билир болурун чедип алырынче чүткүдүп турар бис.

Бичии оол хирээ, маска, кыскаш тутканда, холдарын хаапшас, соора баар. Оон сагынганы дег үүле бүтпес, ону үргүлчү чаңчыктырып өөредири албан.

Бистиң өг-бүлевистиң кыс ургулары он хар ажыл чорааш-ла, бистерге база дунмаларынга үкту, хол хавын, кофтаны аргын берип, ажыкдузазын херек кырында көргүзе бергеп. Ол-ла бүгүнү эки, кончуг эки өөредилгези-биле холбаштырып четтигип турарлар.

Идепкейлиг амыдыралчы, күш-ажылчы туруш кижиге боду чедип келбес, ол дээрге өг-бүлеге эгелээн мөзүшнар кижизидилгезиниң түңнелинде чедип алдынар. Бистиң өг-бүлевисте күш-ажылга кижизидилгени мактаар дивейдир мен. Ургуларын ынчаар кижизидип турар өг-бүлелер чер-черде кайы хөй, бүгүдө өг-бүлелерде күш-ажылга кижизидилгенин янзы-бүрү хевирлери бар. Бо талазы-биле дүржулганы-даа солчуп болгай-ла харын.

Л. ХЕРТЕК.
Бай-Тайга район.

КЕЗЕДИП БОЛУР БЕ?

Бо айтырыгны эртемденнер, философтар, башкылар болгаш психиатр эмчилер шагдан бээр шинчилеп келген. Уруг карзы, экиргек, сонуургалда эвес торуттүнер. Л оон кандыг кижи болу бээри чурттап, өзүп турар байдалындан, кижизидилгезинден, хамаарыжыр. Бирги кол кижизидикчи — өг-бүле. Кичээнгейлиг, сагыш човаңгыр, негелделиг ада-иелер бүгү назынында уругларының оңучктери, дагдыныкчылары, хүндүткелдиг кижилери болуп артар.

Уругну долгандыр турар байдал кижизидилгеге онза салдарлыг. Француз психиатр Эскироль 150 чыл бурунгаар мынчаар бижээн: «Холуң эртпир дошкун болуру, бичии-ле чүве дээш конучтунары, кылыктандырары — уругну карыыландырар болгаш ада-иезин ол хүндүлевес апаар. Оон кедерезе багай аажы-чаңга чедирер...» Чамдык ада-иелер уругларга хол дээш, каржыларыны кижизидилге деп санап турар. Ындыг хемчеглер түңнел бээр бе?

Негелделиг кылдыр өстүрерде, уругну чаңчап болбайн аан, ынчалза-даа ону оваарымчалыг кылыр. Хензиг-ле хастырыг дээш уругну чаңчап, доктаамал хыйланып болбас. Ындыг чорук уругну карыыл, багай чаңчылга чедирер. Хастырыг кылыпканда негелде тургузарда, ону барыыдаалыг чорудар. Уругнуң угаан-медерелинге билдингир сургаалдарны кылыр ужурлуг. Негелделиг ада-иелерге уругларының ынак болгаш оларны хүндүлээр.

Чаш назынны быжыктырарыга янзы-бүрү утка чок, кордүмээн хорутдалдар багай салдарлыг. Чижээ, эш-өөрү-биле селгүүстээрин, ойнаарын хорууру эки салдарга чедирбес. Оон уламыдан уруг кылыктыг, муңгаргай, сонуургак эвес аажы-чаңдыг апаар. Уругну бүгү-ле чүведең хорун болбас. Моңу тутпа, ону сал, ол хоржок деп уругларның хорун туруп бээр болзувусса, уруг дедир чаңга өөрөп бээр. Оон кедерезе, оон угаан сайзыралыга багай салдарны чедирер болгаш ботиденкейин, бот-башкартынарын чидирер.

Чамдыя уруглар өөредилгеинге бергедеки бээр. Мындыг таварылгада уругну ажыпмайн, харын тайылбырлап өөредири ажыктыг. Частырыын эдип берип оргаш, уругну хей-аът кииринг, мактап, сургаалдар кылыры, оон моон соңгаар эки өөренирииге дузалыг.

Уругну аттынар, эттээрхыйнаар чорук, оон ажы-чаңына хораллыг. Бо бүгү уругну аймааралыкынга, күш чок болуруига чедирип, каржылапдырар. Хол дээш чагырары — оон чымчак сеткилин, кээргээчел чаңын, сеткил чок, доңгун болдуруттар.

Бичии чаштар аас-кежиктиг, омак-хоглуг, шимченгир озуп, чурттаар эргелиг. Уругга бот-башкартынар эргеин тургузаар. Опчоктаңганы дээш хемчег алыр апаар. Ынчалзажок ону оваарымчалыг кылыр ужурлуг.

А. БЕСПРОЗВАННЫХ,
психиатр-эмчи.

КҮЗЕЛ-ЧҮТКҮЛДҮГ

Күнгуртуг суурда музыка школазы 1976 чылда тургустунган. Ирак тайга-сынзыр аразында туруп турар көдөө суурнуң амыдыралынга ол бага бир солун болгаш улуг ужур-утказлыг болуушкун болган. Бодап-даа көрүнер даала, ииижилерниң, хойжуларның, чылгычыларның уруг-дарыы Бетховенниң, Чайковскийниң, Шопеннин делегей ужур-утказлыг чогаалдарын өөренип, уран чүүлге, музыкага күзелчүткүлүн көргүзүп турда, солун болбайн канчаар. Ук школаның директорунда Кызылдың уран чүүл училищезинниң доозукчузу Кыс-оол Довгак ажылдап турар.

Музыка школазында баянныы, фортепианоңуң, танцының салбыры бар. Баян салбырын директор боду башкылаар. Фортепианону Наталья Доржу, танцыны Валентина Будакай олар өөредип турар. Музыка школазының өөреникчилери боттарының отчёт-туг солун концертлерин клубка чыылган чонга, малчыннарга бо-ла көргүзе бээр. Школада музыкага, танцыга Чечээна Довгак, Мөңгүн-кыс Эрексен, Нелля Базыраа дээш оон-даа еске уруглар сонуургалдыг болуп, эки өөренип турар.

Х. ОЙДАН-ООЛ.
Кызыл хоорай.

Редакциянын адрези: 667000, Кызыл, Щетинкин болгаш Кравченко кудумчузу бажың № 3 2-23-54, харыысалгалыг секретарының 2-23-35, секретариаттың 2-23-35, кылдыының 2-31-75, үлегер кылдыының 2-31-75, чагаа кылдыының 2-41-27, информация кылдыының 2-20-60, культура кылдыының 2-23-54, көдөө ажыл-агый кылдыының 2-21-47, корректорларның 2-27-41, бухгалтериянын 2-12-45, солун келбейн барганда 2-32-75 телефонче долгаар.

Телефоннары: Редакторнуң 2-24-63, редакторнуң оралакчыларының 2-35-24, партийкэ амыдырал болгаш совет тургузуг кылдыстериниң 2-37-13, пропаганда кылдыының 2-31-75, үлегер кылдыының 2-31-75, чагаа кылдыының 2-41-27, информация кылдыының 2-20-60, культура кылдыының 2-23-54, көдөө ажыл-агый кылдыының 2-21-47, корректорларның 2-27-41, бухгалтериянын 2-12-45, солун келбейн барганда 2-32-75 телефонче долгаар.

Чагыг № 64.

Солун неделяда 6 катап үнер.

Тыва АССР-ниң Министрлер Чөвүлелиниң Ном үндүрер чер, полиграфия болгаш ном садыының херектериниң талазы-биле эргелелиниң типографиязы. (Кызыл, Щетинкин болгаш Кравченко кудумчузу, бажың № 1).

ТС—00230