Бүгү чурттарның пролетарийлери, каттыжыңар!

ШЫН

СЭКП Тыва обкомунуң, Тыва АССР-ниң Дээди Совединиң болгаш Министрлер Чөвүлелиниң органы

№ 35 (12125) | 1983 чылдың февраль 11, пятница | 1925 чылда үндезилеттинген. | Өртээ 3 көш.

МУРНАКЧЫ ДУРЖУЛГАНЫ НЕПТЕРЕДИР

Социалистиг чарыш — миллион-миллион совет кижилерниң ёзулуг школазы болу берген. Оон ачызында звэзө эвес эки эгелээшкиннер, чогаадыкчы ажылдың эки үлегерлери тывылган.

ССРЭ-ниң тургустунганының 60 чылынга алдар болдурган социалистиг чарышка бистиң республиканың ажыл-ишчилери идепкейлиг киришкеш, чамдык күш-ажылчы чедиишкиннерлиг болган. Бүгү-звилелдиң, Бүгү-россияның, Тываның чарыжынга Барыын-Хемчик, Мөңгүн-Тайга, Чөөн-Хемчик районнар, «Мурнакчы», «О. Шынаа», «Тиилелге» совхоозтар, «Каа-Хем» хөмүр-даш разрези болгаш өске-даа коллективтер тиилээш, шилчиир болгаш турасхаал Кызыл туктар-биле шаңнаткан. Үлетпүрүнү, көдээ ажыл-агыйның болгаш улус ажыл-агыйының өске-даа адырларының мурнакчыларының саны чыл келген тудум-на көвүдеп орар. Республиканың көдээ ажыл-агый бүдүрүлгезиниң эң тергиин 10 мурнакчызынга «1982 чылдың чемпиону», планнарны болгаш социалистиг хүлээлгелерни күүседиринге эң бедик бүдүрүлге көргүзүглери дээш улус ажыл-агыйының 17 мурнакчызынга «1982 чылда профессия талазы-биле тергиини» деп аттарны СЭКП обкому, Тыва АССР-ниң Министрлер Чөвүлели, профобилевүлел, ВЛКСМ обкому тывыскан. Оон аңгыда дыка хөй мурнакчыларга Тыва АССР-ниң алдарлыг аттарын, республиканың Дээди Совединиң Президимумунуң Хүндүлел бижиктерин берген.

1982 чылдың чемпионнарының аразында хойжу Аяк-Хээ Ондар, ишкү кадарчызы Валерий Чамбал-оол, саанчы Нина Чадамба, профессия талазы-биле тергиинниҢ иштинде чолаачы Виктор Баев, монтёр Дүмен-оол Хертек, бригадир Екатерина Бизяева болгаш өскелер-даа бар. Олар шуптузу онаашкан ажыл-херээниң ёзулуг мастерлери, оны күүседир дээш бүгү-ле билиин, күжүн үндүрүп, арга-дуржулгазын улам-на байыдып, күш-ажылдың бүдүрүкчүлүүн бедидер, ам-даа чаа-чаа чедиишкиннерлиг болур дээш шалыпчы ажылдап турарлар.

Мурнакчы дуржулга — бистиң ниити кежиивис, ында кайгамчыктыг улуг курлавырлар мөөңнеттинген. Бир эвес ол үнелиг арга-дуржулгаларны чүс-чүс, муң-муң кижилер шиңээдип алгаш, ажыл-херээнге чогаадыкчы ёзу-биле ажыглаар болза, ынчан ооң бүдүрүлгеге ажыы улуг. Бистиң мурнувуста салдынган сорулгаларны чүгле хоорайның болгаш көдээниң бүгү ажыл-ишчилериниң киржилгези-биле шиитпирлеп болурун СЭКП Төп Комитединиң ноябрь (1982 ч.) Пленумунга айыткан. СЭКП Төп Комитединиң Чиңгине секретары эш Ю. В. Андропов чугаазынга планны күүседири ооң бодунуң күш-ажылчы салыышкынындан хамаажыр дээрзин ажылчын кижи бүрүзү билген турары амгы үеде чугула болгаш херек деп демдеглээн.

Шак ындыг угланыышкын-биле Кызыл туктуг коллективтерниң, мурнакчыларның дуржулгазын өөренир болгаш нептередир бүгү ажылды чорудар ужурлуг бис. Партия, профзвилел, комсомол организациялары, ажыл-агый удуртукчулары мурнакчыларның дуржулгазын нептередир хүлээлгелиг. Барыын-Хемчик, Бай-Тайга, Чөөн-Хемчик, Мөңгүн-Тайга районнарның, Кызылдың тудуг организацияларының партия, профзвилел организациялары, удуртукчулары бо талазы-биле чамдык хемчеглерни алган, ону ажыглааны планныг онаалдаларны болгаш социалистиг хүлээлгелерни күүседиринге, күш-ажылдың сагылга-чүрүмүн быжыглаарынга дузалап турар. Ылаңгыя бригада керээзи-биле ажылдаары улус ажыл-агыйының адырларында нептереп эгелээн, ол баштайгы эки түңнелдерин бере берген.

Мурнакчы дуржулганы өөренир, ону нептередир талазы-биле ап чорудуп турар хемчеглер ам-даа үениң негелдезинге четпес. Үлетпүрүнү, көдээ ажыл-агыйның, тудугнуң болгаш улус ажыл-агыйының өске-даа адырларының мурнакчылары-биле ужуражылгалар эвээш, оларның дуржулгазын партия, профзвилел организациялары, ажыл-агыйларның удуртукчулары, агитаторлар ажыл-ишчилерге тайылбырлап бээрин, экономиктиг болгаш коммунистиг күш-ажылдың школаларынга өөренирин четпес организастап турар. Кызыл туктуг коллективтерниң, мурнакчыларның ажылының дуржулгазын партия, профзвилел организациялары, специалистер ханы өөренип иэрбейн, ону өскелер ажыглаары-биле тайылбырлап биживейн турар. Ооң уламындан ажыглаар материалдар ховар. Бо талазы-биле республиканың Көдээ ажыл-агый министерстводунуң мурнакчы дуржулганы нептередир бөлүү, Тываның ном үндүрер чери, районнар солуннары биче эвес рольду ойнаар ужурлуг турбуже, олар четпес ажылдап турар. Ооң аңгыда мурнакчы арга-дуржулгаларны нептередирин херекке дәбас таварылгалар Таңды, Каа-Хем, Бии-Хем районнарның чамдык бүдүрүлгелериниң, совхозтарның партия, профзвилел организацияларында, ажыл-агый удуртукчуларында бар.

Мурнакчы дуржулганы нептередип тура, чүгле бүдүрүлге талазы-биле дуржулгаже эвес, ооң кижизидикчи ролюнче кичээнгейни партия, профзвилел, комсомол организациялары салыр ужурлуг. Мурнакчылар даандырган ажыл-херээн бедик харысалга, чогаадыкчы ёзу-биле күүседир, быжыг сагылга-чүрүмнуг, негелделиг, камналгалыг, ажыл-агыйжы эвес чорукка эптеш чок кижилер болур. Мурнакчыда коммунизм тургузукчузунуң төлептиг шынарлары сиңниккен. Ынчангаш эң эжилерниң дуржулгазы ажыл-ишчи бүрүзүн идепкейлиг, амыдыралчы турушка, медереллиг сагылга-чүрүмга болгаш өске-даа шынарларга кижизидер. Кижи бүрүзү бодунуң нормазын, бодунуң бүдүрүлге даалгазын күүсетпкен турарынга ол дузалаар.

Бистиң мурнакчыларывыстың инициативазы болгаш чогаадыкчы ёзу-биле мевңиеп алган байлак дуржулгазы — он бирги беш чылдың планныг онаалдаларын болгаш социалистиг хүлээлгелерин чедиишкинниг күүседиринге идегелдиг магадылал-дыр.

БӨГҮН СОЦИАЛИСТИГ ЧАРЫШ ЭКРАНЫНДА:

● Мурнакчы дуржулганы нептередири ● Хойжу чугаалап тур
● Тиилекчи бригаданың кежигүнү ● Профэвилел удуртукчузунга сөс
● Чарыштыг бригадаларда ● Үлетпүр допчулалы



ХАРЫЫСАЛГА ЧОКТА, ЭКИ ТҮҢНЕЛ ЧОК

«Хадың» совхозтуң Суглуг-Хемде хойжулары ниитиниң малын кыштан хүр, менди ажырар, планныг онаалдаларны болгаш социалистиг хүлээлгелерни ажыр күүседир дээш бүгү чуртта калбарган чарышка киржип, кызымак ажылдан турарлар. Малчын кижиге эң кол шылгалда — кыш болгай. Кыштаглаашкынга малчын кайы хире хынамчалыг белеткенген болдур, ооң ажылының түңнели удавас-ла кестү бөөр чүве болгай. Малдың чайгы семиртилгезинче кол кичээнгейни угландырып, эрес-кежээ ажылдаан кижиге кыш коргунчуг эвес дээрзин малчын кижи ылап-ла билир болдур ийин.

«Чайын — шанаан, а кыжын — терген септеэ» деп үлегер чугаа бар болгай.

Бистиң Суглуг-Хем малчыннары кышка хынамчалыг белеткенир улус чүве.

Хой малдап эгелээнивистен бөөр элээн каш чыл эрте берди. Дуржулгалыг хойжуларның арга-дуржулгазы, совхозтуң специалистериниң дузазы бисти дыка хөй чүүлдерге өөреткен, ынчангаш оларга өөрүп четтиргенивисти үлегерлеп чоруур улус бис.

Кадыр-Орук-Аксында кыштап орар бис. Коданывыста торуур 314 хоюустуң хой нуруузу оолдаткан, хураганнар онза-менди доругуп турлар. Ниитиниң малының баш санын өстүрер, хойдан-на хураган камгалап алыр дээш [illegible] социалистиг чарыш калбарган бо үеде чангыс-даа баш хураган хоратпас дээш ажылдап турар бис. Ол ажылга сакманчылар келген улус-биле кады аяк шай ижип, үр хөөрежир чай чок, ажыл-ишке ажаанзыраан турарлар.

Барыын-Хемчик районда «Шекпээр» совхозтуң мурнакчы хойжуларының бирээзи Базыр-оол Ооржактың кыштаа. Хүн Үттүг-Хая кырынга чаа-ла кодүрлүп үнүп келген турда, аалга чеде бердивис. Сакманчылар чаш хураганнарны пелеринге эмзирип, ыдарын дооскаш, шору улгады бергеннеринге сиген, сула болгаш өске-даа чемпер бээр ажылын уламчылап тур.

Базыр-оол Бойдуевич аал чоогунда хүннээректиг мээсче чыларның киириштирип турар үлүг-хуузу улуг дээрзин демдеглээр апаар. Римма болгаш Люба кызымак ажылдааннар. Оларның кайызындаа 50-50 хураганнарны менди ажаап доруктурган.

Эрткен чылын кыштың байдалы соок, берге-ле болган болдур ийин. Ынчалза-даа бистиң хойжулар кыштагдаашкынга эки белеткенген болгаш багай эвес түңнелдерни чедип алганнар. А бо кыш-даа колдуунда эртип чыдыр, соок-даа эвес — таарымчалыг-ла кыш болду. Ынчалза-даа малчыннарның берге үези ам-даа мурнунда болгай. Ынчангаш ажылгыр, харысалгалыг, бойлустуң хенертенда өскерлир «чаныңга» кезээде белең болуру чугула.

Моон мурнунда чылларга деңнээрге, бо чылын бистиң малчын өг-бүлевиске дыка улуг харысалга онаашкан — дүнгүжүн төрүүр хой хүлээп алган бис. Ол белең эвес ажылды кылып, төрүттүнген хураганнарны менди доруктурүп тур бис. Совхозтуң планын күүседиринге — дүнгүжүн төрүүр чүс хойга онааштыр 70 хураганны камгалап алырынга бүзүрелдиг бис.

Ниитиниң малының баш санын өстүрери, малдан алыр продукцияны арбыдалыры — Аъш-чем программазын бөтөдырарынга малчын бүрүзүнүң салыышкыны болур ужурлуг. Ажылгыр, кежээ даандырган ажылынга харысалгалыг болур чорук бистен негеттинер апаар. База бир көл черни сагылга-чүрүм айтырыы ээлээр апаар дээрзин СЭКП ТК-ның ноябрь (1982 ч.) Пленумунга чүгүлээп айыткан болгай. СЭКП ТК-ның Чиңгине секретары Ю. В. Андропов Москваның станок тудуунуң Серго Орджоникидзе аттыг заводунуң ажылчыннары-бile ужуражыышкынынга сагылга-чүрүмче чуүй каап болбас-даа болза, чогум-на оортан эгелээр херек дээрзин ол чугаалаан. Сагылга-чүрүм дээрге, бүгү-ле чүүлдерниң үнелеини болур-дур деп билип чоруур кижи мен. Ол чокка, ажылга харысалга чокка капчап ажылдаар, капчап эки түңнелге чедер боор.

Чамдык малчыннарның талазындан арага-дарыга хандыкпыыр, ооң уламыдан ниитиниң малын самчыгдап-чарыгдаар, оорга алзыр, чидирер чоруктар бар боор-дур. Ындыг арын-нүүрүп оскунган, алыксак-чиксек кижилерге ниитиниң малын канчап малдадырыл? Ындыгларны ажылдан шуут чайладыр болгай оларның орнунга ашыктарны мал ажылынче киирерин үе негеп келген деп болбаар үзүе бис. ВЛКСМ райкомнары, түс-түс черлерде комсомол организациялары ол ажылды холга ап, хоочун малчыннарның арга-дуржулгазын нептередип, мал ажылынга күзелдиг ашыктарны илередип турула.

Бо чыл — онгу беш чылдың өзек чылы болгай. Ниити беш чылда планныг онаалдаларның, социалистиг хүлээлгелерниң күүсеттинери бо чылдан улуг хамаарылгалыг болганда, бистиң хойжу өг-бүлевистиң кежигүннери оны чедиишкиниг доозар дээш, кызымак ажылдаарывысты хүлээпип турар бис.

Б. ШАВЫЛДАЙ.
Бии-Хем район.

СӨЗҮН ЭЭЛЭЭР

Он бирги беш чылдың өзек чылының часкы тарылгазынга техника белеткели Чөөн-Хемчик районнуң «Искра» совхозта түлүк. Механизаторлар часкы тарылгага хереглеттинер бүгү техниканы хуусаадан эрте, бедик шынарлыг септээр дээш социалистиг чарышты улам калбартнан.

Совхозта септелге ажылынга дуржулгалыг механизаторлар Кара-Сал Маадыр-оол, Валерий Моңгуш, көдээ ажыл-агый машиналарының механиги Иргит Хүнай-оол идепкейлиг киржип, кызымак ажылдап турар. Ооң уламындан ажыл шалыпкын чоруп турар. Бо хүннерге чедир септээр ужурлуг техника шупту белениниң шугумунда тургустунган. Оларның аразында мал чемнери белеткээр болгаш күскү дүжүт ажаар техника база бар. Септеттинген техниканы тускай комиссия хүлээп алган болгаш ажылдың шынарының бедик болганын айыткан.

Совхозтуң механизаторлары техника септелгезин февраль 23-ке чедир доозарын хүлээнген. Социалистиг чарыштың мурнуку одуруунда Валера Ховалыг, Кара-Сал Маадыр-оол, Буян-оол Ооржак, Ховалыг Базыр-оол олар чоруп турар. Септекчилер сөзүн ээлээр дээрзинге чигзиниг турбас.

А. МОҢГУШ.

ТИИЛЕКЧИ БРИГАДАНЫҢ КЕЖИГҮНҮ

Кыштың адак айы орту кирген. Дыңзын турган соок памдай берген. Үнген хүниүң херелдери Үттүг-Хая девискээринче саарлып турган.

Бо хүннерде Үттүг-Хая даглариның кыштаг бүрүзүнде ажыл-иш дүн-хүн чок хайыккан. Кыштагларда анай. хураганның чиилешкени дыргын. Хойжулар, сакманчылар келген улус-биле кады аяк шай ижип, үр хөөрежир чай чок, ажыл-ишке ажаанзыраан турарлар.

Барыын-Хемчик районда «Шекпээр» совхозтуң мурнакчы хойжуларының бирээзи Базыр-оол Ооржактың кыштаа. Хүн Үттүг-Хая кырынга чаа-ла кодүрлүп үнүп келген турда, аалга чеде бердивис. Сакманчылар чаш хураганнарны пелеринге эмзирип, ыдарын дооскаш, шору улгады бергеннеринге сиген, сула болгаш өске-даа чемпер бээр ажылын уламчылап тур.

Базыр-оол Бойдуевич аал чоогунда хүннээректиг мээсче хойларын үндүрер дээш чылыг тонуп кеткеш, эки аъдын эзертээш, белеткени берди.

— Хой оолдаашкыны адакталып, колдуунда-ла, дооступ тур. Малдың байдалы эки, күш-децгели-даа шоолуг арбаан. Ынчангаш хураганнары база мандыычал чүве-дир. Бо хүннерге чедир чаңгыс-даа баш чаш мал хоравады — деп, ол чугаалады.

Базыр-оол биле Анастасия Ооржактарның өг-бүлези хой ажылынга кирге-ле, он беш чыл чедип турар. Олар соолгу сес чылда төрүүр хой кадарып, совхозтуң дуржулгалыг, мурнакчы малчыннарының одурүүнга кирип, социалистиг чарышка бо-ла тиилекчи болуп келген. Бо хүннерде оларның коданында төрүүр 337 баш хойнуң 220-ги оолдаан. Төлү четче.

Хураганнарны совхозтуң мал эмчилери кээп, аарыгларга удур-ийи катап сыкыртхан. Мал чеми четчир. Чүгле сула, чарба эвээжеп турар.

Ажылынга кызымак малчыннарның ажыл-ижин көргеш, малдың хүр кыш ажыы. хураганнарның онча-менди доругун турары дээрге, чүгле чылдың экизинден, агаар-бойдустуң байдалындан хамаарышпас болгай деп бодадым. Чеже-даа хөй мал чеми бар, кыш чылыг болза, ажылынга эң-харысалга чок, сагылга-чүруму сула, хүлээп-геп мал-маганың чудадыр, олүрер-чидирер, харыы-даа, самчыгдаар кижилер база турбаан болгай. Соолгу үеде мал ажылынга, Базыр-оол Ооржактың өг-бүлези ышкаш, мал ажылының бедик харысалгазын медереп билир, быжыг сагылга-чүрүмнүг кижилерни хүлээп ап турарындан «Шекпээр» совхозта малдыг олүр болгаш чидер, самчыгдаар чоруу дыка кызырылган. Совхоз беш чылдың бирги чылында күрүнеге дүк садар планын күүсеттээн болза, эртеен чылын ону оранчок ажыр күүседип, баштайгы чылдың өрезинден безин ажыр саткан. Базыр-оол Бондуевичиниң ажылдап турары Бичe-Тейниң коммунист Каландүү Монгуш удурткан бригадазы төрүүр чүс хойга онааштыр 107 хураганны камгалап ап, районга социалистиг чарыштың тиилекчизи болган.

Базыр-оол биле Анастасия Ооржактарның өг-бүлези эрткен чылын бир хойдан-на 2 кг дүктү кыргыш ап, кыштаглаашкынга баш удур эки белеткенген. Бо чылын олар үстүнде көргүзүглерден эвээш эвес түңнелди чедип алырын социалистиг хүлээлгезинге анытканнар. Кыштаанның септелгезин чазаглаар мурнунда дооскаш, кургаг одекти четчир кылдыр болгеш, ошкачаларын, мал чемгерер савалаарын, хер-херекселдерин хынамчалыы-биле шыгжап каан.

Эрткен чылын Анастасия Ооржактың угбазы Чудур Сегелдеевна оларга дузалакчы кадарчы кылдыр ажылдай берген. Ам ооң уруу Дина Ооржак ортумак школа дооскан соонда, база-ла мында ажылдап, сакманчылап турар. Оларның азыраң турар хураганнарының семис-шыырааа коңчуг. Хураганнарны турар чери кургаг болгаш сыгыр, чырык. Ында погаш сигенни хендирге тудум-тудум кылдыр бооп-даа, шагжаларга каап-даа берип турар. Сула, чарба, витаминниг сиген далганы, суг, хайындырган шай үзүк чок турар.

Чугаалажып турар аравыста аалга Барыын-Хемчик районуң автомагазинин халдың келди. Райпонуң хоочун садыгжызы Василий Бичe-оол малчыныың чагыы— «Восход» мотоциклди эккелген болду.

— Чайын чайлагдан шыдал кирип, сиген кезип, ажылагый кылырынга дүрген чоруктуг хөлге коңчуг ажыктыг болгай аан — деп, Базыр-оол Ооржак оорүшкүзүн илередип.

Ш. КУУЛАР.

СОҢГУКЧУЛАР-БИЛЕ УЖУРАШКАН

Тоора-Хемде районнуң Культура б а ж ы ң ы г а РСФСР-ниң Дээди Совединиң депутады, Тыва АССР-ниң Дээди Совединиң Президиумунуң Даргазы М. К. Мендуме-биле у ж у р а ж ы ш к ы н хуралы болган. Ында район төвүнүң ажылчы чонунары, «Май 1», «Тоора-Хем» совхоозтарының ажыл-ишчилериниң төлээлекчилери кээрген.

Депутат М. К. Мендуме чонуң чагыгларын күүседир талазы-биле бодунуң ажыл-чорудулгазының дүгайын дыңнатпышаан, республиканың ажыл-агый, культура хөгүдезинге, бо чылдың планнарын болгаш хүлээлгелерин, СЭКП-ниң XXVI съеадизинин, ТК-ның май, ноябрь (1982 ч.) Пленумнарының шиитпирлерин күүседир талазы-биле ажылчы чонунарның сорулгаларынга доктаагаан.

Хуралга чүве чугаалааннар боттарының коллективтеринiң ажыл-ижин, чедиишкиннерин демдеглеп, чамдык айтырыгларны шиитпирээринге дуза көргүзээрин депутаттан дилээн.

* * *

М. К. Мендуме дүүн Ырбанның мяш белеткелчилеринге, ол чоок кавының аңчыларынга, ивижилеринге чедип, оларның ажылынга, амыдырал-чурттарыгы-биле танышкан. Ырбан суурга депутат-биле соңгукчуларның ужуражылга хуралы эрткен.



УКРАИН ССР. Новомосковскиде Украинаның 50 чылы аттыг хоолай заводунуң продукциязын газ болгаш нефть дамчыдар магистральдың тудуунче, көдээ ажыл-агыйның бүдүрүлгелеринче чорудуп турар. Бүдүрүлгениң продукциязының көл чагыкчылары — Сибирьниң болгаш Ыраккы Чөөн чүктүң чаа тудуглары. Эрткен чылын ол завод планнаң ажыр мун тонна продукцияны чагыкчыларынга чорудуп берген, Саян-Шушенск ГЭС-тиң тулугжуларының чагыгларын хуусаа бетинде күүсеткен.

Чаа техниканы шингээдириниң, мурнакчы дуржулганы нептередириниң, дериг-херекселдериң аназа турарын кызырарының, күш-ажылдың сагылга-чурумун улам-на быжыглаарының күсели-биле бо чылын планнаң ажыр 5 мун тонна хоолайларны, барааныг 400 тонна прокатты бүдүрерин коллектив шиитпирлээн. Оон продукциязын бо чылын Үренгой—Ужгород, Тюменьниң, Сургуттуң газ дамчыдар хоолайларының тудугжулары ап турар.

ЧУРУКТА: хоолай каңнаар участок.
А. ЗАПАРАНЫҢ фотозу. СЭТА-ның фотохрониказы.

ТҮҢНЕЛИН ҮНДҮРГЕН

«Искра» совхозтуң Чодар, Чаңгыс-Хадың хойжу бригадалары аразында социалистиг чарыштыг. Ол ийи бригаданың малчыннары ажыл-ижиниң түңнелдерин чугаалажып, арга-дуржулгазын солчуп турарлар. Чаңчыл болган ындыг түңнелди бо чылдың эгезинде үндүрген.

Эрткен чылгы чарыжының түңнелинде Чодар хойжу бригадазының (бригадири Самдан Хертек) малчыннары тиилекчи болуп, төрүүр 100 баш хойдан-на 116 хураганны, бир хойдан-на —1,9 кг дүктү алгаш, шилчиир вымпел болгаш акша-биле наградтаткан. Ол бригаданың малчыннарындан Кошкар-оол Күжүгет чүс хойга онааштыр 134 хураганны, аныяк малчын Валерий Ховалыг — 114, Кошкендей Монгуш —113, Жора Монгуш — 104 болгаш Мамый-оол Сат — 102 хураганны түс-түзүнде камгалап алгылаан.

Кожазында Чаңгыс-Хадың хойжу бригадазының малчыны Бичe-оол Монгуш төрүүр 100 хойга онааштыр 137 хураганны ап, юбилейлиг чылда чедиишкиниг ажылдаан. Оозда бригаданың малчыннары Чозар-оол Монгуш биле Алдын-оол Ооржак олар база-ла түс-түзүнде эки көргүзүглерлиг ажылдаанар. Ол бригаданың көргүзүү хой бүрүзүнден-не хураган, бир хойдан-на 2,2 кг дүктү кыргын алган.

Ынчангаш бо ийи бригаданың малчыннары он бирги беш чылдың үшкү, өзек чылында социалистиг чарышты улам дээштир калбартпышаан, бижыг турасоруктуг ажылдап турар.

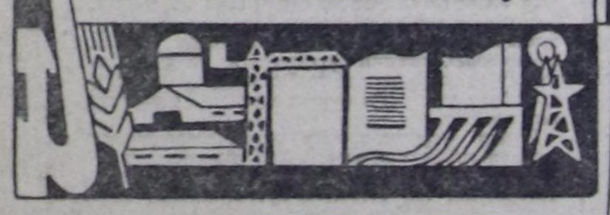
А. МОНГУШ.

Тувинская республиканская БИБЛИОТЕКА им. А. С. Пушкина

Национально-краеведческий отдел

СЭКП-ниң XXVI съездизиниң шиитпирлерин-амыдыралга!

XI БЕШ ЧЫЛ:
БҮГҮ ТАЛАЛЫГ ИНТЕНСИФИКАЦИЯ



ЧАРЫШ — ЧЕДИИШКИННИҢ БЫРАЗЫ, КИЖЙЗИДИКЧИ КҮШ

1983
үшкү чыл
февраль

Быжыг сагылга-чурум~социалистиг чарыштың чугула негелдези

КУРЛАВЫРЛАРЫВЫСТЫ АЖЫГЛААШ...

«Күш-ажылы дээш — алдар болгаш хүндү». Москваның мурнакчы будурүлгелериниң мындыг лозуң-биле эгелээн патриотчу шимчээшкинниң бистиң совхозтуң ишчилери база ийи-биле деткээнер. Курлавырларны долу ажыглаарынга, ажыл-херекке негелде, харысалганы бедидеринге, совхоз будурүлгезинге үлегерлиг сагылга-чурумну тургузарынга үндезилээш, эки түңнелдерни чедип алырыңче ажылывыс углаган.

Юбилейлиг чылда совхоз күрүнеге эът садар планын 101, дүктүүн—110, сүттүүн 110,2 хуу күүсеткен. Мыйыстыг бода, шээр малдарны, чылгыны өстүрериниң планларын шуптузуун күүсеткен. Төрүүр чүс башка онааштыр 90 хураганы, 85 бызааны менди камгалап ап өстүргеп.

Совхозтуң экономиказын хөгжүдүрүге шиитиниң малынга быжыг чем-суурну тургузар талазы-биле ажыл кол черни эдээн. Ол адырже чайгы үеде күштүг мобилизастаап, 2800 тонна сигенни, 1250 тонна сенажты белеткеп ап, совхоз планын ажыр бот-тандырган. Ол ышкаш тудугнуң план ёзугаар ажылдарын күүсеткен бис. Совхоз Бүгүзавилелдиң социалистиг чарыжының мурнакчыларының одуругга кирген.

Ол чедиишкиннер апаа-ла чедип келбээн. Совхозта партия болгаш профэвилел комитеттери социалистиг чарышты бүгү участоктарга дээштиг организастап, ажаа коммунистериниң башкарыкчы ролюн бедидерин бир кол сорулга деп санап турар. Коммунистерни совхоз будурүлгезиниң эң чугула участокгарынга таарыштыр хуваап, ажыл-херектиң байдалын контрольдап, СЭКП кежигүннериниң кылыр чоруткан ажылдарының дугайында отчёттарын партгл хуралдарынга дыңнап турар. Профэвилел комитеди совхозтуң дирекциязы-биле кады социалистиг чарышты ай, квартал санында түңнеп, тиндеткилерни мактап-шаңнаарынга материалдыг болгаш моральдыг идиг берипшкиннерни ажылгаарын чурумчуткан.

Совхоз будурүлгезиниң тус-тус участоктарында мурнакчыларның саны-оскен. Чижээ, хойжулар Сонай Шаңмак, Дарь-Хөө Серен-оол олар төрүүр чүс хойга онааштыр 122 болгаш 127 хураганы тус-тузунда камгалап алгаш, хойжулар ортузунда чарыштың мурнуку одуруунче үнгеннер. Иниткизи-биле совхозта он дөрт малчын төрүүр чүс башка онааштыр 100-тен оруг 127 чедир хураганы камгалап ап, өстүргеш, совхоз директизының, профэвилел комитединиң мактал-шаңналдарын алганнар.

Социалистиг чарышка совхозтуң хойжу бригадаларының идепкейлиг киржип келгенин база демдеглекседим. Ылаңгыя № 1 хойжу бригада юбилейлиг чылда төрүүр чүс хойдан 100 хураганы камгалап алган. Бригада районнуң хойжу бригадаларының аразында шилчинер Кызыл тукту чаалап алган. Бригадир Чымы Оолак бодунуң бригадазында ажылды билдилиг организаставышаан, күш-ажылга үлегерни коргузуп, хойжулар ортузунга кижизидилге ажылын чорудун, хой-иниткиниң ажылынга идепкейлиг коргускен. Ол — совхозта профэвилел комитединиң кежигүнү, совхозта корум-чурум камгалалының талазы-биле комиссиниң даргазы.

Бо хүннерде кичээнгейивис шиитиниң малын хүр-таагай кыш ажырарынче, малдың продуктулуун бедиперинче, часкы хову ажылдарынга белеткелдерже угланган. Бо талазы-биле организакчы ажылды чорудун, кыштагларлыкнынга бедик түңнелдерни чедип алыр дээш, чарышты бүгү хойжулар ортузунда хайныктырган.

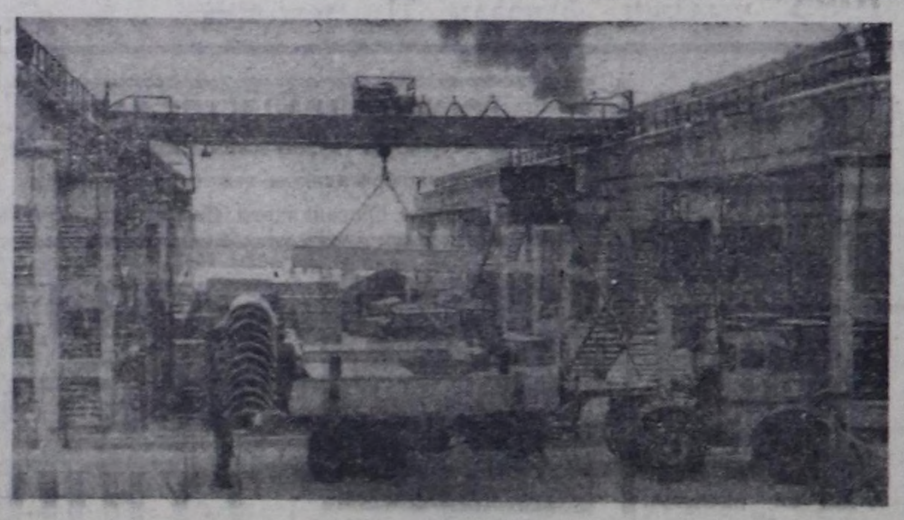
Он барги беш чылдың өзек чылында совхозтуң мурнунда сорулга улуг. Күрүнеге 350 тонна эът, 32 тонна сүт-тү, 29 тонна дүктү садар. Төрүүр чүс башка онааштыр 90 апай хураганны, 75 бызаанны, 68 кузуннү камгалап алыр, бир хойдан 1,8 кг дүктү, бир ошкүдеп 900 грамм дүктү кырып, күрүнеге садар, ооба малдың 20, шээр малдың 50 хуузун дээш күштүг кылдыр семирткеш дужулар.

Мал чемнинг арбын курлавырын тургузуп алыры-биле, 1750 тонна / сигенни белеткээр, 1250 тонна силосту, 350 тонна сенажты салыр, 50 топна будук-бүрүнү белеткээр, 600 тонна тараапы ажаап алыр.

Кедээге социал айтырыглар талазы-биле улуг хемчээлдиг ажылдарны кылыр бис. Оон иштинде контора тудуун. дөрт аал ишти чурттаар чуртталга бажыңнарын, 3 миллион туйбу будурер заводту ажылгалга киирер.

СЭКП ТК-ның май болгаш июнь (1982 ч.) Пленумнарының шиитпирлерин күүседиринче бүгү күжениишкиннерин мөөнөвишаан, совхозтуң ажыл-ишчилери боттарының мурнунда соругларны күүседип шыдаварынга бүрүн бүзүрелдиг.

А. СЮРЮН,
Бай-Тайга районнуң «Мурнакчы» совхозунда профэвилел комитединиң даргазы.





ЧАРЫШТЫГ КОЛЛЕКТИВТЕРДЕ

«Тудуг кезектери» комбинат биле «Тыва суг тудуг» трестиң демир-бетон кылыглар заводу республиканың тудугларынга чугула херектиг панельдер, лотоктар, демир-бетон кылыглар дээш тудуг материалдарын берип турар улуг будурүлгелер. Ол ийи будурүлге боттарының аразында чарыштыг.

КӨРГҮЗҮГЛЕРИ

«Тудуг кезектери» комбинат эрткен чылын 5368 мун рубльдиң продукциязын бээр тургаш, ону 5381 мун рубльге күүседип болгаш продукция сайгарарының планын база ажыр күүсеткен. Күш-ажылдың будурүкчүлүүн остүрериниң планы база күүсеттингеп. бир ажылчынга онааштыр чылда ажылдан кылыышкың 11049 рубль четкен.

«Тыва суг тудуг» трестиң демир-бетоң кылыглар заводу эрткен чылын 2570 мун рубльдиң продукциязын будурер тургаш, 2592 мун рубльдиң продукциязын берип, 16875 кубометр демир-бетон кылыгларны будурүп, сайгаргап. Завод январь айла продукция будурериниң планын барык 110, сайгарарыныын —108 хуу күүсеткен болгаш 1411 кубометр эштээр демир-бетонну берген.

«Тудуг кезектери» комбинат январь айла база олардан дудак чок ажылдап, продукция будурериниң сайгарарының планын күүсеткен. Элээн хөй будурүлгелерге кол коргүзүглериниң бирээзи кылдыр ажыглап киирген нормативиг арыг продукция будурериниң планын комбинат 120 хуу күүседип, ындыг продукцияны 172 мун рубльге будурген.

Комбинаттың болгаш заводтуң коллективтеринде социалистиг чарышты айлап, кварталдап түңнел турар. Эрткен айла кайы-даа будурүлгенин кол-кол пехтери, бригадаларның хой кезии планныг онаалдаларын ажыр күүседир дээш шудургу ажылдаап, эки түңнелдерни чедип алган. Планныг коргүзүглерни күүседиринге коллективтерде сагылга-чурумну күштелдиргени, будурүлгени организастаарын экижиткени салдарлыг болган.

МУРНАКЧЫЛАРЫ

Демир-бетон кылыглар заводунда тус-тус ажылчыннар ортузунда социалистиг чарышты дээштиг болгаш кёскү организастаар дээш, чамдык боттуг хемчеглерни ап чорудуп турарының түңнелинде хүүда хүлээлгелерни доктаамал күүседип, харын-даа ниитизи-биле беш чылдың даалгаларын ажыр күүседир дээш, ажылдан турарларның саны ковудээн. Чижээ, бетонщиктер бригадазының ажылчыннары Анатолий Егошин, Владимир Голин, кран башкарыкчызы Галина Тищенко, формовщик Валерий Вильнер олар ийи чылда үш чылдың даалгаларын күүсеткен болгаш амгы үеде 1984 чылдың үлүүнде ажылдап турарлар. Арматурщиктер Александр Иванов, Ольга Рогалева, формовщиктер Виктор Тагба, Александра Андреева болгаш өскелер-даа ийи чылдың планын хуусаадап эрте күүсеткен, үеэи база-ла мурнап чорүп турарлар.

«Тудуг кезектери» комбинатта бригадалар, цехтер аразында чарышты коскү кылдыр организастаап, Ф. Устюговтуң —чазаныкчылар, В. Жумаевтиң — пилорамщиктер, Д. Сегбеңни, А. Юрьевтиң —демир-бетон кылыгларының бригадалары эрткен айда чарышка мурнап, тиилекчилериниң одуруунда үнген. Тус-тус кижилерден канчакчылар Владимир Леонтьев, Бады Чорбаа, моторист Любовь Петрусеева, формовщиктер Александр Гончаров, Александр Райзин, Владимир Леонтьев болгаш өскелер-даа күш-ажылга шудургу, кызымаккай чорууп коргүзүп, харысалалыг, сагылга-чурумнуг болуруның үлегерин коргүзүп турар.

СОРУЛГАЛАРЫ, ШИИТПИРЛЭЭР АЙТЫРЫГЛАРЫ

Комбинат-даа, завод-даа амгы үениң бедик будурүкчүлүг дериг-хереклерди-биле чепсегленген, дешилгелиг арга-биле тудугну чорударынга улуг салдарлыг болур ужурлуг будурүлгелер. Ыяшангаш дериг-хереклерни долу күүзүү-биле ажыглаар, будурүп турар продукциянның шынарын күрүне стандартынга дүүштүр бедидер, күш-ажылдың будурүлгенин сагылга-чурумун улам күштелдирер, ажылды организастаарын сайзырангайжыдар дээш тогуур хемчеглерни оларның удуртулгалары, партия, профэвилел, комсомол организациялары ап чорудар ужурлуг.

«Тыва суг тудуг» трестиң демир-бетоң кылыглар заводунга ажыл шагының чидирии эрткен чылын бир кижиге онааштыр 8 хүн болган, ооң иштинде администрацияның чепшээреди-биле чидириг 6 хүн четкеп. Бо чижектиг чоруктарны моон соңгаар болдурбазын үе иеген келген.

М. САЯ.

ЧУРУКТАРДА: «Тыва суг тудуг» трестиң ДБК заводунуң белеп продукциязы; заводта арматурщик О. Рогалёва (үстүнде); «Тудуг кезектери» комбинаттың продукциязының делгирии: комбинатта кацнакчы Б. Чорбаа.

Ю. КОСАРЬКОВТУҢ фотолары.

ВЫМПЕЛДИГ БРИГАДА

№ 2 КМК-да хоочун бригадир Геннадий Трофимович Черепановтуң комплектиг бригадазы эрткен юбилейлиг чылда Бүгүроссияның социалистиг чарыжыңа киришкен, эки түңнелдерни чедип алганы дээш «Росколхозстрой» каттыжышкынының тураскаал вымпелин болгаш акша шаңналын алган.

10 кижи составтыг, комплектиг бригаданың үшкү чылда социалистиг хүлээлгелеринде мындыг пунктуларны киирген.

Үшкү, өзек чылдың тудуг-монтаж ажылдарының планын 115 хуу күүседир.

2 квартиралыг үш бажыңны, оон иштинде планнан ажыр 125 дөрбөлчин метр чурттапга шөлүн ажыглапга киирер.

Күш-ажылдың будурүкчүлүүн планнаттынган дениелден 0,3 хуу бедидер.

Москвачылардың «Күш-ажылы дээш — алдар болгаш хүндү» деп эгелээшкинни деткидир.

А. И. Березиковтуң мурнакчы бригадазын социалистиг чарышче кыйгырганын олар хүлээлгезинде база киирген.

Чедиишкиннерни быжыглавышаан, үшкү чылда олар боттарының бригадазының иштинге күш-ажылдың сагылга-чуруму болгаш ажылдың шынарын дээш негелдеп күштелдиргеннер. Ажыглалга киирер объектини «экиде» куду эвес демдекке хүлээдирп бригаданың социалистиг хүлээлгезинде бижиттинген.

Бригадир боду ажылып ханы билир, организакчы талаларыг-биле коллективте эш-оорунуң хүндүткелин чедип алган. Кижи бүрүзүнге ажылды ийи хуварынга, күүседелдиниң шынарынче болгаш хүн нормазын тудугжу бүрүзү күүседиринче бригадир сагыш салып келген.

Бызанчылар Сергей Оюн, Валерий болгаш Владимир Черепановтар эш-оорунге эки үлегерни көргүзүп турарлар. Владимир, Валерий болгаш бригадир болу Геннадий Черепановтар үш алышкы пайыралдыг бичии коллективтиң ооза. Черепановтарның өг-бүлезинде тудугжулар хөй, олардың дунмалары, күдээлери элээп, сандар болза ам-даа тудугжу мергежилдиг кижилер эвээш эвес.

Олар эрткен чылын 102 орунлуг шиити чурттапга бажыңның 2 квартиралыг бир бажыңны доозуп, ажыглалга кииргеннер. Мурнакчы бригада база бир чурттапга бажыңын удавас ажыглалга киирериңге белеткеп турар.

Бистиң корр.

ТҮҢНЕЛДЕРИВИС ЭКИ БОЛУР



Хой малдан эгелээнивистен бээр сес чыл чедип тур. Бо үевиң дургузунда төрээн совхозувуска эвээш эвес хураганнарны өстүрүп берген бис. Даанган ажылывыска мергежип, чыл санында-ла коргүзүлеривисти улам бедидип келдивис.

Ниитизиниң малының баш санын өстүрер, малдан алыр продукцияны ковудедир дээш малчыннар ортузунда калбарган социалистиг чарышка киржип, чылдың-на багай эвес түңнелдерни чедип ап келген бис.

Бо чылдың кызынга эки белеткендивис. Ам малдан орарывыс төрүүр 357 хоюстуң чартык кезии хураганнарнакпа, чаш мал бүрүн камгалап алдыңган.

СЭКП ТК-ның ноябрь (1982 чыл) Пленумунга тургустуңган кол айтырыгларның бирээзи—сагылга-чурум дугайында айтырыгны бистиң өг-бүле ийи-биле деткип, харысалганы улам бедидерин хүлээнмишаан, хойдан-на хураган камгалап алыр хүлээлгевисти күүседип, хойжулар ортузунда чарышка эки түңнелдерни чедип алыр бис.

И. ЧАМЗЫН,
«Хадың» совхозтуң хойжуу.

ХЕМЧЕГЛЕР АЖЫЛДАП КЫЛДЫНГАН

Удуртукчу-биле интервью

Бай-Хаактың хлеб заводу эрткен чылды кончуг куду коргүзүглерлиг доозкан. Бо чылдың январьда ол завод продукция сайгарарының планын база-ла күүсеткеп. Аъш-чем үлетпүрүүн министри С. Д. Кызыл-оолдан бо айтырыг талазы-биле тайылбыр бээрин бистиң корреспондентивис дилээн.

— Бай-Хаактың хлеб заводу эрткен чылды, шынап-ла, кончуг деп-дески эвес, сандаргай ажылдап келген. Ыяшангаш продукция будурериниң болгаш сайгарарының планы чүгле 88,2 хуу күүсеткен. Оон кол чылдагааннары болза ажылчыңнарның үнеркирер чоруунуң хөёу, күш-ажылдың сагылга-чурумунуң ажылды организастаанының куду денилели, дериг-хереклерни болуп-чөгүүру-биле ажыглаваны болур.

Оон аңчыда бистиң алырывыс будурүлгелериивисти эрткен чылын планнарын Ак-Довуракпың хлеб заводу күүсеткеп.

Бо чылдың январь айның түңнели-биле алыр болза, Бай-Хаактың хлеб заводу продукция будурериниң планын күүсеткен, а сайгарылга планын ёзугаар чедирбээн. Чүге ындыгыл дээрге, хлеб заводу-биле хереглекчилер аразында будурүлге харылзаалары-ның байдалындан ыяшан барган. «Тиилелге» совхозтуң ажылчын кооперациязы алган продукциязы дээш ай тоочулуунде санаашпаан турган.

Ол заводтуң ажылын экижидер талазы-биле организастыг болган материал-техниктиг хемчеглерни ап чорудары кордунген. Күш-ажыл чурумун, ону организастаарын экижидер талазы-биле ажылдар боттанып турар.

Туранның хлеб заводу январь айның планын күүсеткеп. Мону организас-техниктиг чылдагааннар-биле тайылбырлаар апаар. Бии-Хем райпозу ол заводтуң долу күүзүү-биле будурер продукциязын чедир сайгара албас болгаш эвээш чагыгны киирип турар. Ыяшангаш завод хлебти артыкка будурбес дээш чагыг-биле кызыгаарлаттынып турар.

Чадаананың хлеб заводу база эрткен айда куду денилелиг ажылдаан. Будурүлгенин деп-дески ажылдаарын хандырар, сагылга-чурумну быжыглаар дээш оон директизязы боттуг хемчеглерни алыр ужурлуг.





БАШТАЙГЫ АЙДАН-НА БЕДИК ТЕМП ДЭЭШ

Үлетпүр допчулалы

Республиканың үлетпүрү январь айның күрүне планын кол-кол коргүзүглер талазы-биле күүсеткеп. Ол болза күш-ажылдың сагылга-чурумун күштелдиргенинге, будурүлгени организастаарын экижитбегиниң түңнели деп болур.

Ажыл-агый чорудулгазын нормативиг арыг продукциязы будурериниң барымдаалап үнелээриниче шилчиткеп будурүлгелер айның планын 103 хуу күүсеткеп. «Тудуг кезектери» комбинат, Кызылдың, Бай-Хаактың ыяш ажылагыйлары, мебель фабриказы нормативиг арыг продукция будурериниң планын элээп ажыр күүсеткеп.

Продукция сайгарарының январьда планын республиканың үлетпүрү шиитизи-биле 101,3 хуу күүсеткеп болгаш планнан ажыр 125 мун рубльдиң продукциязын сайгарган.

58 будурүлге сайгарылга планын чедир болгаш ажыр күүседип, 156 мун рубльдиң продукциязын планнан ажыр сайгарган.

Январь айда планнан ажыр 5 мун тонна хомур-дашты, 15 мун туйбуну, 351 тонна сортут даг-дүгүн, 400 эжеш хем ыдыкты, 5 тонна мал саржаан, 162 тонна чалак сүт продукциязын, 57 тонна долгаанны, 1 тонна кондитер кылыгларын, мун дал заапчээс суксуннарны будурген.

Күш-ажылдың будурүкчүлүүнүң планы 44 тонна чугайны, мун эжеш кидис ыдыкты, 23,4 мун рубльге культура-амыдырал бараанналарын, 60 тонна эътти планга чедир бербээн. Хожудан турар будурүлгелериниң санынга «Шагопартжилстрой» трестиң үлетпүр-будурүлгелер комбинады, Кызылдың сүт заводу, Чадаананың хлеб заводу, Шуурмактың ыяш пунктузу, Туранның райүлетпүр комбинады хамаажыр. Чадаананың хомур-даш разрези, Кызылдың хлеб заводу, Шагаан-Арыгның болгаш Сарыг-Септиң райүлетпүр комбинаттары, Самагалдайның сельхозтехника каттыжышкынының дээш чижектиг будурүлгелер продукция будурериниң планын кижи санын артыкка тудуп турарының ачызында күүседип шыдаан.

Барааның продукциязының бот-үнезин чиигедиришиниң планы күүсеттинмээн, 992 мун рубльге артык чарыгдалдар болдунган.

Техника-экономиктиг кол коргүзүглериниң күүселдези кадрларның доктаамал чоруудан болгаш олардың мергежилиндеп, күш-ажылдың сагылга-чурумунуң байдалдарындан, ажыл шагын чиң ажыттаарындан улуг хамаарылгалыг. Чижээ, күш-ажылдың будурүкчүлүүн бедидеринге шаптыктан турар түүлдерниң бирээзи болза, ажылчыннарның ажылдан үнер-кирер чоруу болур. 1982 чылда 20 будурүлгеге үнер-киреринің коэффициентизи 50 хуу ажылдан турганнарның чартыынан хөй кезии солушкан боон турары ол. Ажылдан үнер чоруктар Бай-Хаактың хлеб заводунда, ыят-соок долганының заводунда, Кызылдың ыят комбинадында, Кызылдың база Кызыл-Мажалыктың туйбу заводтарында, алгы заводунда хөлчок улуг боон турар. Ажыл шагын, хүнүн чылдагаан чокка үзер чоруктар будурүлгелерге улуг хораны чедирип турар. Бо талазы-биле Кызыл-Мажалыктың ыят комбинадында, Чадаананың, Ак-Довуракпың, Бай-Хаактың, Туранның хлеб заводтарында, Шуурмактың ыяш пунктузунда, Туранның болгаш Сарыг-Септиң райүлетпүр комбинаттарында байдал дүвүреңчиг боон артпышаан. Дыка хөй будурүлгелерде сагылга-чурум үрекчилери-биле кижизидилге ажылы ам-даа чогуур деңнелиниге четпес боон турар. Администрацияның чепшээрели-биле шелээ бээр чорукту база ыяшгыы эде көөрү чогуур. Будурүлгеге аваа турар чоруктардан, чепшээрел-биле келбейн баарындан база программдардан ажыл шагының чидирии 1982 чылда ооң мурнунда чылда деңнелден ашкаш, ажыл шагының чидирии Элегес-Аксының хаяа материаллар заводунда, Шуурмактың ыяш пунктузунда, Кызыл-Мажалыктың туйбу заводунда, Ак-Довуракпың, Бай-Хаактың хлеб заводтарында, Кызыл-Мажалыктың ыят комбинадында ажаок улуг.

Республиканың үлетпүрү ажыл шагының чидириниң хараазы-биле чыл бүрүде хөй хемчээлдиг продукцияны чедир бербейн келген, 1982 чылда ол хемчээл 3 миллион рубль түң-биле санаттынар. Ажыл шагының чидирии болдурбазының күсели-биле күш-ажылдың будурүкчүлүүн 2,4 хуу остүрүп болур.

Моон ап көөрге, республиканың будурүлгелеринде ажыглаттынмаан курлавырлар, чедир кылбайн турар организастыг хемчеглер хөй. Ол бүгүнү эдип алгаш, иниткилел будурүүшкүнүүн ажыктыын бедидип болурунуң аргалары бар.

Допчуулаады республиканың Статистика эргелелиниң ажылдакчылары кылган.

БӨМБҮРЗЕКТИҢ СУДАЛЫ

СЭТА болгаш ПМА: кыска дыңнадыглар, тайылбырлар

СОЦИАЛИЗМ ЧУРТТАРЫНДА

ПРОГРАММА БОТТАНЫЫШКЫНДА

СОФИЯ. Техиологтуг чорудулганы башкарарының автоматчыткан системазы Болгарияның химия үлеттүрүүде бир-ле дугаарында Враца хоорайның химия комбинадында ажыглалда киргеи. Машиналарның будурүүлеүүн ол система каш катап бедиткеи болгаш энергия база газ чарыгдалын дыка кызырган.

Будүрүгеии автоматчыдарының национал программазынга дүүштүр Враца комбинадынга башкарылганың автоматчыткан системазын, пеитеретькеи. Чамдык будүрүлгелерде дыка хөй технологтуг чорудугаларны комплекстиг автоматчыдарынче чоорту шилчиишкин база эгелээн.

Сеени беш чыл планнарының чылдарында башкарылганың автоматтыг системаларын чурттуң машина тудушкунуның 75 заводтарынга пеитередир. Оперативтиг башкарылышкын-биле, продукцияның бот-үнезин болгаш ажылчын күжүн үчетка алыры база планнаары-биле холбаалыг дыка хөй айтырыгларны шиитпирлээринге ол системалар дузалаар. Заводтуң иштинге транспортту автоматчыдарынче болгаш механизастарынче оиза киүээнгейни салып турар. Автоматиканы пеитередири адырга күш-ажылдың будүрүкчүлүүн иийүш катап бедидер, холбиле кылыр ажылдардан 170 мун чыгам кижини хостап алыр арганы бээр.

ЭКИЖИП ОРАР КУРОРТ

ПРАГА. Карловы-Вари хоорайның кадыкшылыга черлеринге бо чылын барык 80 мун кижи дыштанар. Бүгү делегейде сураглыг бо курорт бо чылын 625 чылын демдеглээр. Бо юбилейни Карловы-Вари бодунуң курорт бааззының чаартырының иэит түлүк үезинде үткүп турар. Хоорайның архитектура талазы-биле кол көрүш-шиичилиг чери — Чехословак-совет найыралдың колоннадазын чаартып турар. «Империал» дээр эң улуг санаторийни эде тудуп, ам чаа бассейнниң болгаш кинозалдың коиизуун аиаа улаштыр кыла берген. Черниң адаанда база чугула ажылдар чорун турар. Хоорайның санаторилериичe эмнелге сугларын чайгап үндүрер скважиналар системазын чаарты дерий берген.

Карловы-Вари курорттарынга соолгу үеде санаторий эмнээшкиниииң ажыктын бедидериигe дыка улуг чедиишкиннер чедип алдынган.

КАМНАЛГАНЫҢ ХУУДА СЧЕТТАРЫ

УЛАН-БАТОР. Камналганың хууда счеттарың Улан-Баторлуң пос-таавы фабрикаларының ажылдакчылары ажыткан. Будүрүлге мурнакчыларының санадан үндүргеии ол чаа чүүл материалдыг курлавырларны камналгалыг ажыглаарының херээнге коллективтиг кежигүн бүрүзүнүң харыысалгазын бедидер.

Наиысыладың «Шынар дээрге-ле, камналга-дыр!» деп лозун-биле ажылдан турар пос-таавычыларның чедиишкиннери республикада калбак сураглыг. Эрткен чылын камналга талазы-биле боттарының хүлээлгелерин дыка ажыр күүсеткеш, бо беш чылда олар 600 ажыг мун тугрик түкеи чиг-этти болгаш материалдарны камнап алырын планнап турарлар. Моол профвилелдериниң Төп човулели фабриканың дүржүлгазын чугаалажып коргеш, ону улус ажыл-агыиының өске адырларынга иептередирипче кыйгырган.

Социалистиг Моолдуң үлетпүр будүрүүшкүнүнүң дүргеи өзүлдезининиң байдалдарында шыцгыы камналга чүрүмүнүң үжүр-дүзазы чайгылыш чок өзүп орар. Ону сагыры пациоиал экономиканың чөдиишкининг хөгжүлдезининң чугула негелделерииң бирээзи апарган. Материалдыг курлавырларны чөп ажыглаарының тодаргай программаларын амгы үеде республиканың дыка хөй будүрүлгелериидe ажылдап кылган.

КООПЕРАСТААШКЫННЫҢ ЧЕДИИШКИННЕРИ

ГАВАНА. Кубада кооператив шимчээшкиии бодунуң бүгү тоогузунде эң бедик түиелдерни 1982 чылда чедип алган. Үүрмек чер ажылдыгларның аңы тура барымдаалаан шиитпирии өзүгаар 130 ажыг мун гектар черни иийтилештирген, ол чорук кооперативтериииң эзлээн шөлдерии дыка улгаттырган.

Амгы үеде бүгү тараачын черлериииң 40 чедир хуузу көдээ ажыл-агый кооперативтериииң черлери апарган. Хамыктың мурнунда техиканы, агротехиийтиг мурнакчы аргаларны, суггарылга-кургадылга дериг-хереклелдерии ажыглаарын барымдаалап алырга, коллективтиг ажыл-агыйларның маргыш чок улуг күштериинге тараачыннар улам бүдүрел нел чыдарын парлалга демдеглеп турар. Бедик будүрүкчүлүг болгаш орулгалыг чорукту чедип алган, чер ажылдыгларның амыдыралының болгаш күш-ажылының байдалдарын дыка ажыр күүсеткеш, бо беш чылда олар 600 ажыг мун тугрик түкеи чиг-этти болгаш материалдарны камнап алырын планнап турарлар. Моол профвилелдериниң Төп човулели фабриканың дүржүлгазын чугаалажып коргеш, ону улус ажыл-агыйының өске адырларынга иептередирипче кыйгырган.

Социалистиг Моолдуң үлетпүр будүрүүшкүнүнүң дүргеи өзүлдезининиң байдалдарында шыцгыы камналга чүрүмүнүң үжүр-дүзазы чайгылыш чок өзүп орар. Ону сагыры пациоиал экономиканың чөдиишкининг хөгжүлдезининң чугула негелделерииң бирээзи апарган. Материалдыг курлавырларны чөп ажыглаарының тодаргай программаларын амгы үеде республиканың дыка хөй будүрүлгелериидe ажылдап кылган.

КООПЕРАСТААШКЫННЫҢ ЧЕДИИШКИННЕРИ

ГАВАНА. Кубада кооператив шимчээшкиии бодунуң бүгү тоогузунде эң бедик түиелдерни 1982 чылда чедип алган. Үүрмек чер ажылдыгларның аңы тура барымдаалаан шиитпирии өзүгаар 130 ажыг мун гектар черни иийтилештирген, ол чорук кооперативтериииң эзлээн шөлдерии дыка улгаттырган.

Амгы үеде бүгү тараачын черлериииң 40 чедир хуузу көдээ ажыл-агый кооперативтериииң черлери апарган. Хамыктың мурнунда техиканы, агротехиийтиг мурнакчы аргаларны, суггарылга-кургадылга дериг-хереклелдерии ажыглаарын барымдаалап алырга, коллективтиг ажыл-агыйларның маргыш чок улуг күштериинге тараачыннар улам бүдүрел нел чыдарын парлалга демдеглеп турар. Бедик будүрүкчүлүг болгаш орулгалыг чорукту чедип алган, чер ажылдыгларның амыдыралының болгаш күш-ажылының байдалдарын дыка ажыр күүсеткеш, бо беш чылда олар 600 ажыг мун тугрик түкеи чиг-этти болгаш материалдарны камнап алырын планнап турарлар. Моол профвилелдериниң Төп човулели фабриканың дүржүлгазын чугаалажып коргеш, ону улус ажыл-агыйының өске адырларынга иептередирипче кыйгырган.

Социалистиг Моолдуң үлетпүр будүрүүшкүнүнүң дүргеи өзүлдезининиң байдалдарында шыцгыы камналга чүрүмүнүң үжүр-дүзазы чайгылыш чок өзүп орар. Ону сагыры пациоиал экономиканың чөдиишкининг хөгжүлдезининң чугула негелделерииң бирээзи апарган. Материалдыг курлавырларны чөп ажыглаарының тодаргай программаларын амгы үеде республиканың дыка хөй будүрүлгелериидe ажылдап кылган.

КООПЕРАСТААШКЫННЫҢ ЧЕДИИШКИННЕРИ

ГАВАНА. Кубада кооператив шимчээшкиии бодунуң бүгү тоогузунде эң бедик түиелдерни 1982 чылда чедип алган. Үүрмек чер ажылдыгларның аңы тура барымдаалаан шиитпирии өзүгаар 130 ажыг мун гектар черни иийтилештирген, ол чорук кооперативтериииң эзлээн шөлдерии дыка улгаттырган.

Амгы үеде бүгү тараачын черлериииң 40 чедир хуузу көдээ ажыл-агый кооперативтериииң черлери апарган. Хамыктың мурнунда техиканы, агротехиийтиг мурнакчы аргаларны, суггарылга-кургадылга дериг-хереклелдерии ажыглаарын барымдаалап алырга, коллективтиг ажыл-агыйларның маргыш чок улуг күштериинге тараачыннар улам бүдүрел нел чыдарын парлалга демдеглеп турар. Бедик будүрүкчүлүг болгаш орулгалыг чорукту чедип алган, чер ажылдыгларның амыдыралының болгаш күш-ажылының байдалдарын дыка ажыр күүсеткеш, бо беш чылда олар 600 ажыг мун тугрик түкеи чиг-этти болгаш материалдарны камнап алырын планнап турарлар. Моол профвилелдериниң Төп човулели фабриканың дүржүлгазын чугаалажып коргеш, ону улус ажыл-агыйының өске адырларынга иептередирипче кыйгырган.

Социалистиг Моолдуң үлетпүр будүрүүшкүнүнүң дүргеи өзүлдезининиң байдалдарында шыцгыы камналга чүрүмүнүң үжүр-дүзазы чайгылыш чок өзүп орар. Ону сагыры пациоиал экономиканың чөдиишкининг хөгжүлдезининң чугула негелделерииң бирээзи апарган. Материалдыг курлавырларны чөп ажыглаарының тодаргай программаларын амгы үеде республиканың дыка хөй будүрүлгелериидe ажылдап кылган.

ПУР-НУҢ УДУРЛАНЫЫШКЫНЫ

ВАРШАВА. (СЭТА). Германияның Федеративтиг Республиказының иштики херектер министри Ф. Циммерманның болгаш ГФР-ниң чазааның өске-даа төлөлекчилериниң чугаалары-биле холбаштыр Польша Улус Республиканың Даштыкы херектер министерствозу ГФР-ниң Польшада элчиниге шыцгыы удурланыышкынны илергейлээн. Германияның Федеративтиг Республиказының болгаш социалистиг күрүнелериниң аразынга чарган ийи талалыг керээлерге балыткатынган Европада девискээрполитиктиг боттуг чүүлдерии Ф. Циммерман болгаш ГФР-ниң чазааның өске-даа төлөлекчилери боттарының чугааларыга чигзиинии турар.

НУР-нуң болгаш ГФР-ниң аразынга ат салдынган керээге шуут дүүшпес кылдыр үк чугааларда илергейлээн турушту Польшаның чазааның буруу шаап турарын ПУР-нуң Даштыкы херектер министерствозунуң удурланыышкынында айытканын ПАП агентство дыцнаткан. Ол керээ ийи күрүнелериниң аразында харылзаалардың быжыг үндезинни болдуп турар. Одер болгаш Нейсе хемнерии тавараан Польшаның кызыгаарын үрен болбазын ГФР балыткаан болгаш амгы-даа, келир-даа үеде кандыг-даа девискээр негелдезиц кылбазын хүлээтеп турган.

ГФР-ниң делегей аргазы үжүр-дүзалыг эвес болгаш болзун-даа шыдавас иштики актыларынга үндезилээп, керээниң чаңгыс талалаи күш чөк болдурар дээц кандыглаа оралдажыышкынарга Польша Улус Республиканың чазаа шыцгыы удурланың турар.

БОНН. (СЭТА). Германияның Социал-демократтыг партиазының негелдези-биле иштики херектер министри Ф. Циммерманны хостаар деп бодавайн турарын ГФР-ниң федералдыг канцлери Г. Коль «Нордвест-пайтунг» солунга интервьюзунга медеглээн.

ГФР-ниң болгаш социалистиг чурттарның аразынга чарган керээлерде бадыткаттынган Европада девискээр-политиктиг боттуг чүүлдерии чиг-аарга Цииммерманның хостаар деп бодавайн турарын ГФР-ниң федералдыг канцлери Г. Коль «Нордвест-пайтунг» солунга интервьюзунга медеглээн.

ИРАН-ИРАК ФРОНТУДА

БАГДАД. (СЭТА). Иран-ирак фронтунуң мурнуу участогунга чаа шавар халдаашкынны ирак шериглер эгелээн болгаш кадыг-дошкуу тулчуушкуиларны ында чорудуп турар. Дайзынның шавар халдаашкынын ирак шериглер ойтур шаиппышаан, 7 мун хире иран солдаттарны чаңгыс-ла хүиүң дургузунда узуткаан деп, Ирактың коммюнике командылалының дыцнадынга айыткан. Иранның он-он танкыларын, чүүк машиналарын база узуткаан деп, дыцнадыгда демдеглээн. Ирактың шериг самолёттары болгаш вертолёттары иран шериглерге согуушкуиларны таварыштырып турар.

Иран шериглер Ирактың Баера болгаш Мандали хоорайларын арталлерия-биле боолаан түиелиидe хөй бажыцнар үрелген, хамаатыг чурттакчылар өлүрткен болгаш балыглатка деп, дыцнадыгда демдеглээн.

ЛОНДОН. (СЭТА). Тегеран радиозунуң дамчыткаиын ёзугаар даштыкы информация агенствозарының дыцнатканы болза: Ирак-биле дайын чорудулгаларының мурнуу участогунга иран шериглер шавар халдаашкынны калбартып турар. Ирактың девискээриидe кызыгаарының аразын каш камгалал черлерии иран шериглер эжелеп алган. Ираниың шавар халдаашкында киргеи күштери Ирактың бригада шериглерии бүзээлээн болгаш узуткаан. стратегтиг Ам-шиб — Рашидия оруун эзлеткеи.

ЛИВАНДА БАЙДАЛ

БЕЙРУТ. (СЭТА). Соолгу хүиеидe израиль танкылар, бронетранспортерлар болгаш чүк сеөртүр шериг машиналары Ливаниың кыштагларынче киргеш. Бекаа шыиаазының үүнче чорун турганнар. Киргеи кижилериц чугаалап турары-биле алырга, эрткеи дүн-хүи дургузунда дайынчы техиканың, боочепсектиц болгаш ок-чемзектиц 20 ажыг колонналарын агрессор олче октаан боол турар. Аар танкылар, боду чоруур үгер-боолар, бронетранспортерлар, миномет батареялары, реактивтиг октар салып үндүрер тургузуглар дайынчы туруштарда мөиметтиигеи. Ливанга тайбынны камгалаар сорулга-биле тургускан каттышкан араб шериг күштериииң составында кирип турар сирий шериглерге удур Бекаа шыиаазынга калбартып чорудар дээц чаа агрессиига Израиль белетеиип турар.

Соолгу 24 шактың иштинде израиль шериглер сирий шериглериц болгаш палестин отрядтарының туруштарын артиллерия болгаш миномет-биле боолаан.

Эжелеп алган девискээриииц чурттакчы чонунга удур өлүрүүшкүнниерии болгаш шаажылаашкыннарны эжелекчилер күштеддирип турар. Эрткеи хонуктарда Ливаниың мурнуу талазында эң улуг хоорайлар болур Тирге болгаш Сайдага аглашкынпарны, үжээшкиннерии болгаш тудуп хоругдаашкыннарны кылганнар. Ол районнарга интервентилерге удурлаан каш дайынчы үиүүшкүннер организастап турган патриоттарны тывары-биле квартал бүрүзүн чиидии турганнар. Понедельникче дүне израиль солдаттар болгаш офицерлер соөрткеи машиналарны партизаннар боолаан. ооц түиелиидe дөрт кижини өлүргеннер. «Ливан патриоттуг удурланыышкын фронтузуиуң» командылалының медээзиидe ол дугайын дыцнадыг турар. Интервентилериц Ливанда чидириии израиль чоп. дан чажырарын Тель-Авив оралдажып, партизан шимчээшкининиц түиелиидe өлүрткеи болгаш балыглатка солдаттары биле офицерлериииц саиы оравчок ээлээдип турар дээриии медээдe айтып турар. Бодуиуң чурттуиуң черии израиль эжелекчилерден арыглаваан шаанда, патриоттар демисеии соксатпас дээриии агрессор бүлген турар үжурлуг дээриии ол докуиментиде айтып турар. Израиль эжелекчилериц Мурнуу Ливанда тургускаиы Ансар дээр хоругдал лагериидe хоругдаттырган муи-муц кижилер шыдажыр арга чок байдалдарга, эриилээшкиннерге, дорамчылаашкыинарга ботгаш каржы аажылаашкынарга удурланыышкынның демдээ кылдыр аш чарлап турарлар. Аарыг кижилерге эмчи дузазын өөртүскеи турарын, лагерьдe кижи ыыдажыр арга чок байдалды экижидериц Ансарның хоругдаттырганнары иегеп турарлар.

АКШ-тың төлөлекчилериииц киржип турары ливан-израиль чугаалажыышкыннарның база бир ээлчээ түиеил чок доозугланың дугайы Бейрутта чарлаттынган.

Бейрутте ыйыышкын кылыр америк-израиль алба-даашкынга оиу чагыртыр дээш Диглыг Ливанга чеөөктиг мөсилдежиишкиннерии сагыштыы-биле күткүп турар Израильди ливан делегациияның баштыны А. Фатталь буруудадып чугаалаан. Ливаниың эжелеттирген районнарында тайбың чурттакчы чонга айыл чок чорукту хандырган турарын Тель-Авивтеи ол иегээн.

Израиль эжелекчилерии чурттуң бүгү девискээриидeи бүрүиү-биле үндүреринии, чурттуң национал түскай догуиаан чоруун, хамаарышпас болгаш девискээр талазы-биле бүрүи турар чоруун катап тургузарының чугулазын Ливаниың төлөлекчилерии ол чугаалажыышкынларга база катап медеглээнвер.

Израильден келген медээ ёзугаар алырга, Барыын Бейрутта Сабра болгаш Шатила деп палестин лагерьлерге массалыг өлүрүүшкүнүц болган байдалдарын истеп тодарадыр талазы-биле тургустунган түскай комиссия түиеил плеткелди белеткец кылырын дооскан.

Палестин дескиицер лагеринге үүлгеттинген хаииыг өлүрүүшкүнүер дээш харыысалганы Израилдың премьер-министри Бегин, камгалал министри Шарон болгаш осиедa бедик дужаалдыг албан кижилери база дээш офицердер хүлээр апаар дээриии комиссияның түиелдериидe айытканын.

АЙЫЛДЫГ ПЛАННАР

ПАРИЖ. (СЭТА). Барыын Европаның чамдык чурттарынга оруумак ыракшылдың чаа америк ракеталарын сайгара тургузар дугайында НАТО-иуң айылдыг планнарынга хамаарыштыр француз хөй-ниитичи ажылдакчы, халашкан адмирал А. Сангинетти сеткил дувүрөзиин илергейлеп турар.

Совет ракеталарның Европа күрүнелериииц кырында диргелип турар «айылынып» дугайында дээр чугаалариың үндезии чогуиуң дугайында «Монд» солунда парлаттынган бодунуц түүлүидe ол айытканын. Барыын түкке «СС-20» деп адаттырган совет ракеталар тыптын келириниц мурнуида-за, НАТО болгаш ергеезе ергеезиие суг адаа-биле чоруур америк хемелерлиг турган, олар баштай «поларис», «посейдон», соолгу үеде «трайдент» дээр ракета системалары-биле эде чепсегленгеиер. Ол хемеөөриииц ап чоруп турары 400-480 эң чаа ядролуг октар саидаа. шынар-даа талазы-биле «СС-20» дээр совет ракеталарының чайынчы октары-биле деп болуп турарлар. А оларның чедир боолаар ыраккылы совет ракеталарыиың тургустунган девискээрии ажып турар, олар белеи узуткатырбас болган күүзү улуг.

15 чыл бурунгаар тургустунган ол системаның чепсектери Европага НАТО-иуң талазынга хевээр артын каар болза, «Перишинг-2» болгаш чалгынчыг ракеталарны Европага тургускаиының херээ чүл деп, А. Сангинетти айтырыг салган.

«Перишинг-2» болза баштайгы ядролуг согуушкунуц чепээ болуп турар деп, чүүдүц автору демдеглээн.

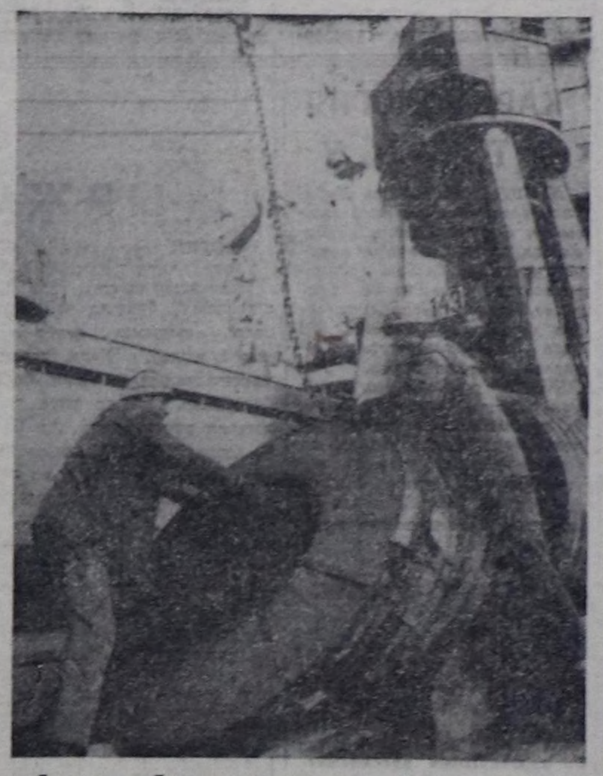
ССРЭ-НИҢ САНАЛЫ

ВЕНА. (СЭТА). Совет тайбың ядролуг установкаларның кезиин — атомнуг элээн наш станцияларны болгаш шинчилел реакторларын Атомнуг энергия талазы-биле дэлегей агентствозунуң контролюнга киирерииге белениниң дугайында КНО-нуң Кол Ассамблеязының чепсегленишкинни дүжүрер талазы-биле ийиги түскай сессиязынга Совет Эвилелиниң медеглелинге дүүштүр бо айтырыг талазы-биле ССРЭ-ниң болгаш МАГАТЭ-ниң аразынга чугаалажыышкыннарны бо чылдың май-июньда эгелээрии совет тала ук агентствонуң чиңгине директору Х. Блинске саналдаан.

ШАЖЫН ТӨЛӨЭЛЕКЧИЛЕРИНИҢ КЫЙГЫРЫЫ

ОТТАВА. (СЭТА). Ядролуг чепсекти чедирер сорулгалыг америк чалынныг ракеталарның шенелделерии чурттуң девискээриинге чорударын АКШ-ка чөпшээрээр дугайында чазактың шиитпириигe удурланыышкынның, чагаазының парламентиниң депутаттарының күүседирии пеген турарлар.

Ядролуг байын чайлаш чок болур дээр политиканы буруу шаап турар бис деп, кыйгырыгда айыткан.



Бо чурукту Балтикада Гдынь портка тырттырган. Поляк докерлериниң чехословак металлды Вьетнамче чорудары-биле чүдүруп турары.

ЦАФ—СЭТА-ның фотозу.

ДИПТЕРДЕН МЕДЭЭЛЕР

⊙ **БЕРЛИН.** Ийи миллион ажыг шак—Зуль округтуң пенсионерлериниң эки тураби-ле тургускулаан 140 бригадаларының эрткеи чылгы ажыл-чорудулгазының түиелии мынды.

Ол бригадалар чыл дургузунда чурттарга бажыцнарын, школаларны, эмнелгелерии, магазиниерии болгаш культураа албан черлерии септеп кылганнар. Уруглар болгаш спорт шөлдериниц тудугларынга-даа оларны коруп болур турган, хоорайларны болгаш суурларны-даа олар чаагайжыдып турганнар.

Зуль округтуң пациопал фронтузувуң организациялары пенсия назылыг хамаатыларны эки туранын септеге бригадаларынче хаара тудар, хоорайлар болгаш суурлар чаагайжыдылгазынга база чиг-эт артыышкынарын чыырынга киирштирер талазы-биле ажылды бо чылын улам күштелдирер сорулгалыг.

⊙ **СТОКГОЛЬМ.** Делегей айтырыынга нейтралитетти сагыырынга Швецияның түткүлдүүн чурттуң даштыкы херектер болгаш садыг министри Леннарт Будстрем бадыткаан.

Карлстад хоорайга чүве чугаалап турган, Швеция НАТО-иуң Барыын шериг блогузунга кажаи-даа кирбес дээриии ол медеглээр. Ооибиле чергелештир Швецияның «Цитти рыпокка» кирер күзел чогун айытпышаап, экономиктиг түскайлац болүглежилгелерге чурттуң кирижиринге министр удурланган.

Швед чазактың ядролуг чепсекке удур болуп турарын Л. Будстрем чугаалаан. Швеция келир үеде-даа ядролуг чепсектиг болуруи күзевейн турар дээриии ол демдеглээн.

⊙ **КАИР.** Агрессия болгаш девискээр талазы-биле эжелекчи политиканы чорудуп турар Тель-Авивке шериг болгаш экономиктиг деткимчени көргүзериидeи Каттышкан Штаттар ойталаар бодавайн турар. Египет найысылалда аяи-чорук кылып чорун турар АКШ-тың сенадының даштыкы чурттарга дузаламчы талазы-биле адаккы комитединиц кежигүнү А. Деконсини ол дугайын бодыткаан.

Журналистер мурнуга ол чүве чугаалап турган, 1981 чылда Израильге америк дузаламчының кызыгбазының дугайында медеглээр. Израильдиц шериг күүзүн АКШ улгаттырган. ол девискээрге бодунуң тергиидекчи бодалдарын боттандырарынга оруктуу ажыдарынге түтүүр апаар дээриииге үеде бодалды илергейдээр.

⊙ **САН-ФРАНЦИСКО.** АКШ-тың Калифорния штадының хоругдал черлери сыныпластаан. 26 муц кижи чыдар кылдыр көрдүнген кара-бажыңнарда амгы үеде 34 муц кижи бар, туттуруп хоругдаттырганнарның чаа-чаа бөлүктери хүнүң-не немежии кээп турар.

«Сан-Франциско кроникл» солунуиуң медээзиидeи алырга, түр хемчег кылдыр штат-тың эрге-чагыргалары карабажыңнарның херимнериинии иштинде «майгын хоорайжыгаштарда» херектеицерии чыттыргылаан.

⊙ **МЕХИКО.** Мексиканың «Диаёль насиональ» дээр автомобиль будүрүлгезиниц болгаш «Рено Мехикана» дээр автомобиль эптээр заводтуң ажылчыннары забастовка чарлааннар. Забастовканың киржикчилери күш-ажылдың байдалдарын экижидерии, коллективтиг күш-ажыл дугуржулгазының бүгү айытканын чүүдерии күүседирии пеген турарлар.

⊙ **ДЕЛИ.** Пакистанны Мурнуу болгаш Мурнуу-Чөөн Азияга Вашингтоннуң агрессиин стратегиязының чоленгиижи болдурар сорулга-биле, ооц шериг күүзүн улгаттырар талазы-биле АКШ-тың администрациязының боттандырып турар хемчеглери Индияда улут дүвүрөөшкиии болдурган. 1983—1984 сан-хөө чылында АКШ Исламабадка шериг дузаламчызының хемчээлии 50 миллиои долларга немей улгаттырар деп турарын «Индиан экспресс» солуи айтып турар. Чыл дургузунда Пакистанга 525 миллиои долларны ацчылап бээри Ак бажыңның кирген бюджединде көрдүнген. 3,2 миллиард долларны доктааткан ийи таланың шериг-политиктиг дугуржулгазынга дүүштүр ол ак-шаландырыышкынны боттандырып турар деп, солуи бижээн.

(СЭТА).

ПЕРУЖУРНАЛИСТЕРНИ КЫМ ӨЛҮРГЕНИЛ?

Бо айтырыгны амгы үеде Перуиуң солуннарын дамчыштыр хайгаракчылар болгаш таныл бырлакчылар, политиктиг партияларның болгаш перу хөй-ниитиниц бүгү болүктериниц толөлекчилери салып турарлар.

Айыыл болза январының 26-да Перуиуң төп кезээнде Аякучо департаментиниц 4200 метр бедик даглыг черде Учуракай деп суурга болган. Ол айыыл бүгү чуртту дүвүретькеи. «Диарио де Марка», «Обсервадор», «Республика» дээр төп солуннарның болгаш «Ойга» журналдың база «Ультимас потисиас» дээр можу солуиумуң сес корреспондентилерии аиаа араатаиныг ёзу-биле хилиичектеп өлүрген. Ол корреспондентилер Перуиуң ол эң-не ядыы болгаш чыдын калган районунда болуушкуиларны чырыдар дээш аиаа чеде бергеннер. Бир чыл ажыг үеиии дургузувда ол чер «Сендеро луминосо» («Чырык орук») дээр кедергей чөөп үзелдиг өлүрүкчү организациияның ходелиишкиниииц төвү болуп турган.

Ында көдээ общиналар болуп чурттап турар тараанынарның эң-не чедиимес чорууруның дерзии дарлалы—түс черниц хайгаракчыларының демдеглеп турарын ёзугаар алырга, өлүрүкчү чорукту тыптып келген чылдагааны ол болуп турар. Доңгүи-ле иомчуур болгаш бижиир, эки амыдыраи чурттаарынга кандыг-даа идегелии ышкынган кижилерии эң чөөп үзеадиг өлүрүкчү болүк бодуиуң хүрээлеицинче эвилелден ап турар. Ол организациияның демиселиниц аргаларын болгаш хевирлерии Перуиуң Коммунистиг партиязы, чурттуң өске-даа деиишилгелиг организациялары чаңгыс эвес удаа буруу шаап турган.

Полиция болгаш өлүрүкчү чорук-биле демисел чорудар «спичис» дээр тускай отрядтар эрткеи чылдың төнүзүидe боттарының харык чогун билингеииииц сооида, ол районче шериг кезектерии октаан турган. Өлүрүкчүлер улам дерзинлеииииц-биле харылааннар.

Перу хөй-ниитивии улуг кичээнгей-биле хайгаарап турганы ол деп эвес сегирижии алышкынның иэит түлүк үезиидe журналистерни өлүргеи. Дыка хөй солуннарның арыннарында парлаттынган барымдааларының көргүзүи туруары болза, суурларга кестүи келген өске кижи бүрүзүи туткаш, өлүреринче тус черниц чурттакчыларыиың шериг биле полиция ыдалап турган. Ынчанмас болза «өлүрүкчүлерии чажырганы» дээш тараачыннар хемчег хүлээр үжурлуг деп, полиция медеглээр. Ол кыжаныг тараачыннарны хөделдиришкен. Бир суурның чурттакчылары өлүрүкчүлер-биле демиселче боттары кирип, 12 өске кижилерии шаажылап каапкан дугайын удатпаанда парлалга тускай дыцнаткан. Ол үүлгедиини «патриоттуг чорук», «кижилер ыидыр болур ужурлуг» кылдыр көргүскеи. Чеисек чок кижилерии боттарының суду-биле шаажылап каапкан общинаның үүлгедиии чүүлдүг деп санаан.

Болүк журналистер ылап-ла ол болуушкуиуң болган черинге барып, ооц кандыг ялыылыг болганын суурның чурттакчыларындаи айтырып турган. тодарадыры-биле аиаа чеде бергеннер. Чыылган кижилерии туразында аажылаашкынынга журналистер боттары таварышкаиар. Журналистерде фотокамералардан, демеглегл деитерлеранден өске кандыг-даа чепсек чок турган. Кымнарыл олар, чүге келгеннерил дээр дугайында тайылбырлаашкынпар дуза болбаан. Шинчилел кезиишкии протоколувуц көргүзүп турары: өлүреринии мурнунда оларны көргүичүубиле эриидээп. Чыылган кижилер балдылар, бижектер, кержектер болгаш даштарбиле чепсегленген турганнар.

Журналистерни араатаныыг ёзу-биле өлүрген чорук бүгү чуртка ханы киленээшкииии болдурган.

Эң хынамчалыг истелгеии чорударын болгаш чүгле дорт буруулуг кижилерии эвес, харыи-даа ооц ыдалакчыларын шыцгыы кеземчеге киирерии чазактаи хөй-ниитии иегээн.

Ол айылдыг таварылганы «Обсервадорлуң» журнализи Эдуардо Гонсалес «Кем-херек үүлгедиидeи укталган үүлгедиг-дир» деп адаан. Чеисек чок кижилерии эң баштай өлүрген таварылганы эрге-чагыргаларның буруудатпаанынче, ооц туржук ук үүлгедиини мактап турганынче ноиучуларның кичээнгейии ол утландырган. Ол мактаашкын чыылган кижилерии ийиги кем-херектиц үүлгедиринче ылап-ла ыдалаан.

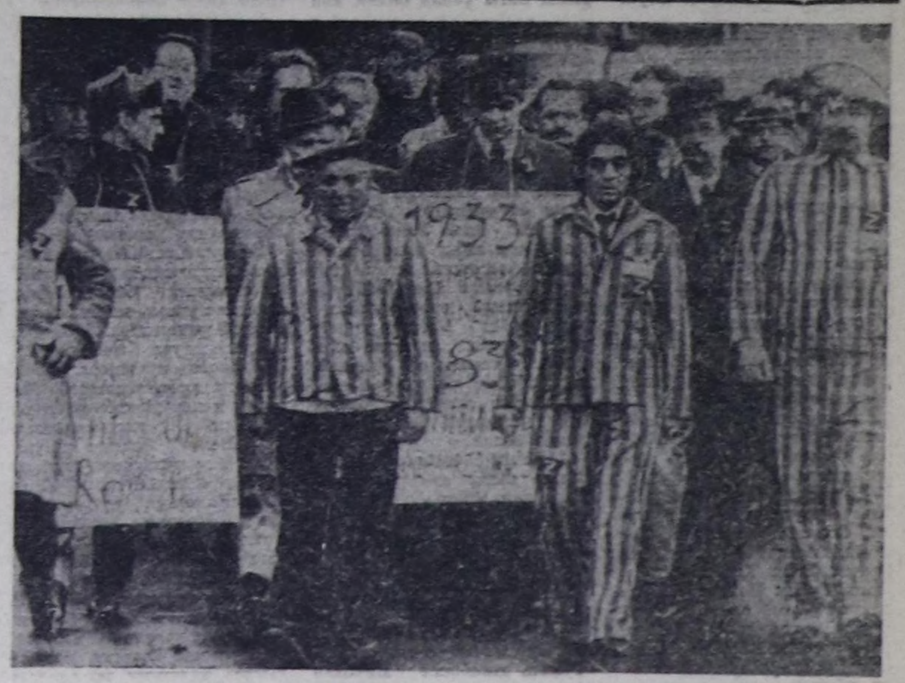
Чурттуң иштики херектер министри. Рииком Фернандо Басону болгаш Аякучо департаментиниц чепсектиг күштериниц командылакчызы генерал Иоэль Моралийии Перуиуң парлалгазы шыцгыы шүүмчүлелге таварыштырып, оларны ук кем-херектиц моральтаазы-биле киржикчилери деп адаанар.

Чыгаашкынның болгаш «спичистиц» кыжаиы-биле тараачыннарны боттарының акыларын, дүимээларын өлүреринче албадап турарын бүүдe билип турар дээрзии Перуиуң Коммунистиг партиязының Чинги-ие секретары Хорхе дель Прадо медеглээр.

— Перуиуң ат-алдарынга бужар чидириии таварыштырган, — деп чурттуң экономика болгаш сан министри турган Хавьер Сильва Руэта чугаалаан. Бүгү делегейнии мурнунга Перу черликтер чурту кылдыр көстүп турардыр. Ол чүл дээрге экономика болгаш социал чаартылгалар талазы-биле амгы политиканы дүргеии-биле солууру чугула дээии ол-дур. Кижиге ооц төлентиг чоруун эгидеи чугула деп, ол чугаалаан.

С. КАРАВАЕВ,
ПМА-ның корр.

Лима.



«Фашизм турбас ужурлуг!», «Дайын кажан-даа болбазын!», «Ядролуг ракеталар турбазын!» деп лозуңнарлыг массалыг чыскаалдар болгаш митингилер Германияның Федеративтиг Республиказының хөй хоорайларынга болган. Ол чыскаалдар, митингилер дайынга болгаш дайын белетиелдеринге удур угланган.

Неонацизмни кыччыытырбас, ГФР-ниц девискээринге НАТО-иуң дайын белетиелдеринге удур демисеижир, ортуман ыраккылдың америк чаа ракета-ядролуг чепсээн чурттуң девискээринге тургузарын болдурбас дээн шиитпирлиининиң дугайында чыскаалдарның база митингилериц киржикчилери медеглээн.

ЧУРУКТА: Висбаденге болган чыскаал үезиидe.

АП—СЭТА-ның телефотозу.



МОСКВА. СССР Эвилелиниц театрының артистери бурунгу Күрүненің академиктиг Улуг аялгалар ансамблин тургускан. Оон программазында Фаштың, Бахтың, Бомартьенің, Вивальдиниң, Бортнянскийниң Березовскийниң ховар дыңналып чораан аялгалары кирген. Ук коллективти концертмейстер Р. Володарский удурткан.

Артистер белеткелди ажыл шагындан дашкаар чорудуп турарлар. Сөөлгү үеде Улуг театрның оркестринге дыка солун камерлиг ансамбльдер тургуступуп, күүседикчилерниң чогаддыкчы сайзыралынга идигни берип келген. Ол дээрге, скрипкажылар, виолончелистер, оркестр солистериниң, камерлиг оркестриниң, үрер хөгжүм ансамбльдери болгаш өске-даа коллективтер-дир. Хөгжүмчүлерниң кайгамчык солун номерлерни болгаш программаларны тургузар дээш чүткүлүн оларның ажыл-чорудулгазы бадыткап турар. Улуг театрның бурунгу хөгжүм ансамбли-ниң коллективи бажыңдыг сорулганы салган.

ЧУРУКТА: ансамбльдиң артистери (солагай талазындан): А. Ю. Поплавский (флейта), А. Н. Соловьев (фагот), Г. П. Керенцев (гобой), В. А. Власов (клавесин), А. Н. Саблин (контрабас), А. М. Есипов (виолончель), Е. Ю. Ожогин (альт), А. П. Киров (скрипка), Р. И. Володарский (скрипка).

А. КОНЬКОВТУҢ фотозу. СЭТА-ның фотохрониказы.

Театр амыдыралындан



ЕРЕВАН. Арменияның опера болгаш балеттиг А. Спендиаров аттыг күрүненің академиктиг Ленин орденниг театрының тургустунганындан бээр бежен чыл болган.

Бо үениң дургузунда ол республиканың эң улуг культура төптериниң бирээзи апарган. Национал операның репертуары ана тургустунган болгаш дыка хөй ыраажыларны, хөгжүмчүлерни, танцычыларны театр остүрген, орус болгаш барын европа операзының база балеттиң классиказын чонга таныштырган. Театр Москваже, Ленинградче, Кавказ ындында республикаларның пайысылалдарынче гастрольдап чоргулаан.

Ереванның опера болгаш балет театрының сценазынга эвилелдешкен республикаларның, Болгарияның, Румынияның, Чехословакияның болгаш өске-даа социалистиг чурттарның сураглыг солистери оюн көргүскүлээн.

ЧУРУКТА: чехословак балет артизи Мироелава Пешикова биле Ереванның опера болгаш балет театрының солизи Рафаел Авникяниң көргүкчүлериниң байыр чедиришкинниг харылзаа турары.

А. БАДАЛЯННЫҢ фотозу. СЭТА-ның фотохрониказы.

ОН СЕС ХАРЛЫГ ХЕВЭЭР АРТКАН

Зоя Космодемьянская 60 чыл-ын 60 харлаар. Москва чоогунда Петрищево суурда музейниң ажылдакчылары маадыр кыстың ол юбилейинге белеткелин эгелей бергеннер. Коргуш чок кыстың эрес-дидим чорууның дугайында кежүп чоруур делгелгелер, музейниң чаартынган экспонатгары таныштырар.

— Чаа чүүлдерни амдан эгелеп сонуургап болуур— деп, Петрищевода мемориалдың директору В. Мулин чугаалаар. — Зояның шериг албаны эртирип турганы дайынчы кезээнге тураскаатка белүк материалдарны чоокта чаа кылган бис. Оон дайынчы эштеринге К. Заслонов, В. Волошина, Е. Колесова, К. Милорадова болгаш өске-даа хөй-хөй совет патриоттар хамаажыр. Олар дайзынның тылынга эвээш эвес маадырлыг чоруктарны кылганнар.

Ада-чурттуң Улуг дайынының чылдарында болган, ынчалза-даа шоолуг билдинмес таварылганың дугайы «Өжээн негекчилериниң экипажы» деп белүкте көргүстүнген. Ында Зояның школачы өнүктерининң дугайында материалдарны чыгган, эжиниң өлүрүп каанын билип каан, олар кыстың өлүмү дээш дайзындан өжээн негээрин дангыраглаан чүведир. Чамдык өолдар Александр Космодемьянский-биле кады Ульяновскиниң куяк танк училищезинче өөренип киргеннер.

Олар аныяк турганнар. Сашаның хары он чеди безин четпээн. А Володя Юрьев чүгле он беш харлыг турган. Олар дээрге дайынның чалымынга алыскан өолдар-дыр. Олар ёзулуг маадырлар деп дайылдажып, өлүп турганнар. Кенигсберг чоогунга болган гулчуушкунга А. Космодемьянский маадырлыы-биле өлүрткен. Чөөн Пруссияга лейтенант В. Юрьев амы-тынын оскунган. Танк командири Ю. Брауде болдунуң танкызынга ертеннип калган. Ол төөгүлүг «экипажтан» чүгле В. Титов дириг арткан. Болдунуң дайынчы эштериниң дугайында чугаалап турар документтилерни, фото-чуруктарны ол музейге дамчыдып берген.

Музейниң ажылдакчылары Зояның маадырлыг чоруунуң дугайында документилерни хейнү чыып турарлар, совет аныяктарны оон үлегер-чижээнге кижизидеринге ол чугула ужур-дузалыг.

Эрес-дидим партизан кыска тураскаатка демдектер болгаш медальдар музейде хөй. Оон амыдыралының болгаш маадырлыг чоруунуң дугайында ССРЭ-нин улустарының янзы-бүрү дылдарында бижиттинген чогаалдар база арбыя.

Комсомолчулар болгаш пионерлер Петрищевога Ала-чурттуң Улуг дайынының киржикчилери-биле ужуражып турарлар. Оолдар болгаш кыстарга комсомол билеттерин аңаа тыпсып турар. Ие-Төрээн чуртка дангыраан аныяк дайынчылар аңаа берип турарлар.

Петрищевонуң мемориалдыг комплекизин эде кылган соонда аныяктарны шериг-патриоттуг кижизидилгеже хаара тударынга улам улуг аргалар тургустунар.

Төлевилел ёзугаар маадыр кыстың өлүрткен черинге шөл кылыр. Оон дал ортузунга Зоянын хүлерден кылган хөрек тураскаалын тургузар. Суурга оон-даа аңгы тураскаадыг черлерни кылыр. Аңаа гостиницаны тударын, девискээрни улам чаагайжыдарын көрдүнген. Мемориалды кылырынга студентилерниң тудугжу отрядтары киржир.

Бистиң аравыста Зоя Космодемьянская чок. Ынчалзада ол биеэги хевээр-ле дайынчы туружунда. Оон харын он сес болуп хевээр арткан.

(СЭТА-ның корр.).
Петрищево, Москва область.

Бистиң суурнуң клуву

ЫРЖЫМ АПАРГАН

БИСТИҢ суурувустуң турар черивиске таарымчалыг, ылаңгыя кышкы үеде Ийниң дожу боду-ла чайындылаап, кылымал каток-биле демей чыдар. Хаак, коньки маргылдаалары безин бо-ла болгулаар, дошта улус хайныккан турар түрдү. Ам бисте ындыг эвес, ыржым-на чүве! Ийниң шөлүн ам ак хар базып алган, кандыг-даа вс чок чыдар.

Моон мурнунда чылдарда Ий ортумак школазының өөреникчилери шолге бо-ла хаактап маңнашкан, маргылдаа эрттирген турарын кымдаа билир. Ам ындыг эвес. Хаак, коньки ойнап турган уругларны, аныяк-өскенни кижи көрбес. Мен маңаа хостуг үе-шактыг аныяктарның канчаар организастап турарын бижикседим. Культура бажыңында түгле кино болуп турар. Кандыг-бир солун кежөлер, номчулга конференциялары, хоочунар болгаш мурнакчылар-биле ужуражылгалар эртип турганын кижи көрбестээн. Оюн-концерт көргүзүглери канчап барганы? Моон мурнунда ындыг эвес, харын кудумчулар концертиндаа болгулаар-ла турду. Чаа чыл үнгенден бээр ыырыпай культура ажылының оду өшкен.

Аныяктарны дем-биле организастап тургаш, ажылды солуп кылдыр түге тургузуп болбазыл? Клуб човүлели, комсомол комитеди, партия, совет органнарның удурткузы-биле демниг хөделир болза, шак мындыг даамчыргай байдалдан үштүнүп болур арга бар. Харын-на шак ындыг ыржым байдалдың уражуудан чамдык аныяк-өскен хостуг шагын арага-дары ижеринге чарыгдап, оон кедерезе, алгыш-кырыш үндүрүп, кемхерек-даа үүлгедиг бергилээр. Ий суур ыржым булуң болбайн, хөйге хөглүг оюн-тогаанның төвү болган турары чугула. Ону чедип алыры түгле ийжилерниң боттарының инициативазындан хамаарайыр.

Д. АПР-САНАА.
Тожу район.

БОТ-БОТТАРЫНЧЕ ЧУГЖУР

СУУРУВУС хүн келген тудум сайзыраң, чаа, чараш, бажыңнар немежин турарын көргеш, кижи өөрүүр. Суурувусту артында-ла Чаа Чаа-Хөл дээр болгай. Амыдырал, ажыл-иш хайныккан бо суурнуң көдээ Культура бажыңы черле хөңгүн ажылдап шыдавайн турары-ла хомудавчыг. Директор биле ураң чүүл удуртукчузу удаа-дарыы үш катап солушкан. Мынчаң кээрге ниити ажыл-херек сандаравайн канчаар. А культура одаанга солун кежөлерда-даа, оюн-тоглаа-даа болбас.

Харын М. Донгак биле С. Шыырап олар ажылдап киргеш соонда, ажылывыс чоорту эттинип, дыштанылга кежөлерин удаа-дарыы эрттирип, танцы, концерттерни чорудуп турар-дыр. Ыпчалза-даа чамдык улустуң бот-идепкейи кошкак, олутпайы кедергей. Оон ужурундан ажыл шуудавайн турар.

Мен бодаарымга оон биз чылдагаанны клубту ол-бо организапия харылаар деп, ыыдыраа көжү ышкаш, бот-боттарының кырынче чүүй кагжып турарында. Шак ындыг байдал клуб ажылдакчыларынга багай салдар чедирип, ажылдаарынга шаптыктап турар. Культура бажыңының бүгү таланыг хандырылгазын харылап турар организациялар бир демниг ажылдап, дузалажыр болза, ажыл черле экижип болгу дег.

Чаа-Хөл кодээ Советиң, райкүүскомнуң культура килдизи, «Найырал» совхозтуң болгаш № 2 КМК-ның удурткучуларының боттуг дуза чедирбейн турарындан, ниити ажыл-херек экиживейн турар.

Культура одагларының ажылын экижидиринге түс чөрлерде хөй-ниити организациялары, ылаңгыя партком, кодээ Совет, комсомол комитеди, херөөженнер човүлели ышкаш черлерниң дуза-дегкемчези кончуг улуг болуру чугаажок. Тоомча чок хөендеп үштүнүп, ажылды экижидер үе келбээн бе?

С. МОНГУШ.
Улуг-Хем район.

Эртем болгаш техника

кыр аарыгларын эмнээр болгаш оларны баш бурунгаар болдурбас дээш делегейниң 26 чурттарының эртемденнери-биле сырый харылаалыг ажылдап турар.

Найысылалдың Кунцевск районда Бүгү-эвилелдиң кардиология эртем төвүнүң чаа бажыңнарын туткан. Кардиологияның эртем төвү—ол талазы-биле чугула айтырыгларны шиитпирлээр клиника-профилактиктиг, шенелде-теоретиктиг ховар комплекс болур. Бүгү-эвилелдиң кардиология эртем төвүнүң эртемденнери болгаш эмчилери улуг шинчилелдерни хөгжүдерин хандырып, чүрек болгаш дамыр аарыгларын шинчиириниң база эмнээриниң арганарын тып турар. Аарыг улус маңаа Совет Эвилелиниң бүгү булуңнарындан кээп турар.

(СЭТА).

КАРДИОЛОГИЯ ТӨВҮ

МОСКВА. ССРЭ-ниң Медицина эртемнериниң академиязының Бүгү-эвилелдиң кардиология эртем төвүнүң аспирантуразынга болгаш ординатураынга чылдың-на бүгү эвилелдешкен республикалардан бедик мергежилдиг 200 хире специалист-кардиологтары белеткеп турар. Топ ССРЭ-ниң кардиология албаның удурткан, республикаларда кардиология эртем-шинчилелиниң 13 институттарының болгаш филиалдарының эртем шинчилелдерин башкарып турар. Мында чүрек-даг-

ОСТАНКИНО СУУРГАЗЫ

Останкино телесуурганың бажында алдын сылдыстыг кызыл тукту чылда ийи катап солуп турар. Ону Москваның Петр Алексеев аттыг фабриказынга нейтроннуг удазындан бүдүрүп кылган болгаш Владимириниң даараныкчылары даараан.

Суурганың баштайгы бедии кан хоорза антенна-биле катай 533 метр. Деңзизи — 55 муң тонна, иштинде шөлүнүң хемчээли 70 муң кубометр. Иштинде өрү, куду шимчээр чеди лифтилиг, оларның дөрту эң дүрген шимчээр, 337 метр бедикке чедир 58 секундада дургузунда көдүрүлүр.

Суурга 8 балл чедир чер шимчээшкининде болгаш 15 балл күштүг хатка үрелбес. Ындыг күштүг шуурган үезинде суурганың үстүкү кезинниң чайгылыышкыны 10 метр чедип турар.

Төлевилекчилер суурганы 300 чыл турул шыдаар деп санаан. Оон унуп дургаар бетон ханалап шейген 150 кан канаттар ону тудуп турар болгаш бетонну гранитке дөмейлештир бижыктырган.

Эрткен 15 чыл дургузунда Останкино суургазынга эвээш эвес өскерилгелер болгулаан. Антеннаны узатканындан ол чеди метр бедий берген. Ам оон ниити бедии 540 метр 74 см. Делегейде аңаа деңнежир бедик суурга чок.

САГААР

Бөгүн республикага шокар булуттаар, чагбас. Сонгу-барын чүктен хаттың дүргени 2—7 метр.

Агаарның температуразы дүне 28—33 градус, хүндүс 19—24 градус, чамдык черлерге 9—14 градус соор.

Кызылга бичии булуттаар, чагбас, хаттың дүргени секундада 2—7 метр чедер.

Агаарның температуразы дүне 29—31 градус, хүндүс 19—21 градус соор.

телевидение

ФЕВРАЛЬ 11-ДЕ
БИРГИ ПРОГРАММА
МОСКВАДАН

8.00 — «Үе». 8.40 — Эртенги сула шимчээшкин. 8.55 — «Саушкин чурттап чораан». Мультфильм. 3-кү сериязы. 9.15 — «Поезд Чөөн чүкче чорупкан». Уран-чечен фильм. 10.50 — Армениянық телевидение болгаш радиозуның камерлиг хорунуң концерти. Ереванда дамчыдылга. 11.10 — «Терен суг». Документалдыг фильм. (Алма-Ата). 11.30 — Медээлер. 11.35 — 14.15 — Чапсар. 14.15 — Медээлер. 14.30 — «80 чылдарның коммунистери». Документалдыг телефильмнер. 15.30 — Р. Шуман. «Үш романс». ССРЭ-ниң улустуң артизи Д. Шафраның (виолончель) күүселдези. 15.45 — «Орус чугаа». 16.15 — «Кылып билир кылдыр өөрен». Школачыларга дамчыдылга. 17.00 — 17.15 — Чапсар. 17.15— «Полад Бюль-Бюль оглының ырлары». Фильм-конверт. 17.45 — ДОСААФ дугайында документалдыг фильмнер. 18.15 — «Ходжа Насреддин», «Канчаар алгырар болдуң, ынчаар дыңналыр». Мультфильмнер. 18.45 — Бөгүн делегейде. 19.00 — «Бистиң ургларывыс». Киночурумал. 19.05 — «Ленин-биле сүмелешпишаан». Документалдыг фильм. 19.05 — Делегейниң улустарының чогаадылгазының «Челээш» деп телефестивалының ажыдыынкынга тураскаатка концерт. ССРЭ-ниң улустуң танцызының Күрүненің академиктиг ансамблиниң күүселдези. 21.00 — «Үе». 21.35 — «Покровтуң хаалгалары». 1-ги сериязы. Уран-чечен телефильм. 22.35 — Бөгүн делегейде. 22.45 — 00.00 — «Покровтуң хаалгалары» деп телефильмниң 2-ги сериязы.

ИЙИГИ ПРОГРАММА
МОСКВАДАН

12.00 — Англи дыл. 12.35 — Төөгү. 7-ги класс. Степан Разинниң удурткулгазы-биле тараачыннар даймы. 13.05 — ПТУ сургуулдарынга. Эстетиктиг кижизидилге. 13.35 — География. 8-ки класс. Уралдың девискээри. 14.05 — К. Паустовскийни номчувушаан. 15.00 — «Ада-чурттуң Улуг дайыны». 19-ку фильм — «Дайынның сөөлгү тулчуушкуннары». 15.50 — Медээлер. 16.00 — 18.00 —Чапсар.

КЫЗЫЛДАН

18.00 — Телемедээлер. 18.15 — «Челээш». 18.45 — Мультфильм. 18.55 — «Азия төвү». Информация - публицистикалыг программа. 19.25 — Чарлаалдар. 19.30 — «Чоннуң уран чүүлү». Дамчыдылга.

МОСКВАДАН

20.00 — «Тамчыктыг удуңар, чаштар!» «Эм сыкыртырындан коргар бегемот дугаында». 20.15 — Документалдыг телефильм. 20.30—«БАМ-ны тудуп тур бис». 21.00 — «Үе». 21.35 — 23.00 — «Арга иштиниң кады». Фильм-балет.

Редактор В. С. ШАРАВИЙ.

КИНО

ФЕВРАЛЬ 11-ДЕ

«НАПЫРАЛ»: «Амаай инспектор» 9.30, 11.20, 13.10, 15.00, 16.50, 18.40 (узаткан), 21.00 шактарда.

«ПИОНЕР»: «Резидентиниң частырмы» (2 сериялыг) 9.30, 14.50, 17.30, «Резидентиниң салымы» (2 сериялыг) 20.10, «Эрги аялгаларда» 12.10 шактарда.

«ВОСТОК»: «По-хо-хо» 14.30, «Өршээп көр, Аруна» (2 сериялыг индий кино) 16.30, 19.30 шактарда.

«ЕНИСЕЙ»: «Моон ашаам болуп көрүңер» 18.30, 20.00 шактарда.

КОЖАЛАРЫВЫСКА ЧОРААШ...

АЖЫЛДАП, өөренип турар кыстарывыска болгаш шериг албанында олгувуска ужуражыр дээш өг ишти-биле кады аалдан аъттаныптывыс.

Улан-Удэде культура институдунга арай орайтады келдивис. Орус, моол, якут, бурят, тыва болгаш өске-даа нацияларның оолдар, кыстары ында өөренип, чурттап турар.

— Чечейниң ада-иези келген — деп, бистиң сураавыс дыңнаваш, оолдар, уруглар өрөөл долдур бисти долгандыр чыгы хонуп келдилер.

Чамдыктары аъш-чем белеткеп турар аразында, кижи-биле чугаалаштывыс. Тываның район-пар санындан келген 30 ажыг оолдар, кыстар ында чурттап, өөренип турар.

Институттуң ректору С. И. Никифоровту таныыр аайымбиле барып, ужуражып чугаалаштым.

— Тывадан амгы үеде 32 оолдар, уруглар өөренип турар. Оларның аразында Таня Дажымба, Рая Оюн, Таня Ооржак, Валя Тонгак, Миша Подик, Орлан Монгуш база уруулар Чечей ышкаш чурумуу эки, түгле эки өөренип турар эвес, хөй-ниити ажылынга, концерттерге идепкейлиг киржип турар талантылыг аныяктар бар—деп, ол чугаа кадында мактап кагды.

Кожавыс Бурятияның пайысылалы Улан-Удэни көрүп, совуурган хүнзедивис. Хоорайда амгы үениң бедик, хөй каът, чаагайжыды кылдынган чуртталга, культура, албан, бүдүрүлге черлериниң бажынары-ла хөй. Театрларынга кирип, кино, концерт-даа көрдүвүс.

Селенга районда ажылдап, чурттап турар уругларывыска база чордувус. «Новоселенгинск» деп бижиктиг автобуска олуруптувус. Новоселенгинск биле Улан-Удэниң аразы чүс ажыг километр, бо орук асфальтылыг, согун дег дорт. Уруглар авазы «Шаанда Москваже чоруп органывыс ышкаш магалыын аа!» деп, шеңээм тыртып каап сактып чугаалап ор. Удаваанда Селенга районнуң төвү Кастыг-Хөл хоорай, хомүрдээ шахталары мурнувуста көстүп келди.

МАР-ның девискээриндеп эгезин алган ат-сураглыг Селенга хем Чикой-биле белдирлешкен, карак четпес шынаанның солагай талазында даг эдээнде суур чаттыла берген чыдар. Ортузунда дыка бедик эрги дуган, оон чоогунда ийи каът школа костүп турар. Бурятияда хөй ажылдыг мурнакчы совхозтарның бирээзи, декабрист Николай Александрович Бестужевтиң ады-биле адаан совхозтуң төвү Новоселенгинск деп суур од. Чурттакчы чону хөй нуруузу буряттар, орус болгаш көрей улус-даа бар. Беш муң ырак ажыг чурттакчылыг.

В. И. ЛЕНИН кудумчузунуң ортузунда шолде хамааты дайынга болгаш Ада-чурттуң Улуг дайынының үезинде олген маадырларга монге тураскаал. Оон бир талазында декабрист Н. А. Бестужевтиң тураскаалы база бар. Дужунда кудумчуда Декабристерниң музейи турар ийи каът бажың. Дашткы хевири өскелерден онза ылгалып көстүр.

Ук музейни 1960 чылда Новоселенгинскиниң ортумак школазының бир өрөлгинге экспонаттарны чыып эгелээнинден үндезилээн. 1965 чылда литература башкызы Н. С. Ларионова ону школа музейи кылдыр организастаан. 1974 чылга чедир Декабристер музейиниң экспозициязын РСФСР-ниң болгаш Бурят АССР-ниң культуразының алдарлыг ажылдакчызы Г. А. Митрофановтуң удурткулгазыбиле Москва, Ленинград, Улан-Удэ, Кяхта хоорайларының музейлериниң чыып эккен турган.

Декабристерниң музей-бажыдын Н. А. Бестужевтиң таныжы чораан Дмитрий Дмитриевич Старцев деп садыгжы кижиниң ынчаардагы чурттап турган бажыңын чаартып эде дээш. 1975 чылда, декабристерниң тура халышкыныының 150 чыл болган оюн таварыштыр, ажыткан. «Декабристериң академиязы» деп Читада декабристер музейиниң залдарындан алган экспозициязы коре бээр бис. Ында Забайкальеже шөлүттүргеш, аңаа аар хилинчекти чурттап эрткен декабристерниң эдилеп, ажыглап турган документилерин болгаш эт-херекселдерин ол-ла хевээр делген салган.

Читаның кара-бажыңында 85 декабрист үш чыл чартык үе дургузунда хоругдадып келген. Оон оларның хөй кезии Сибирьге чырыдыышкын ажылын чорудуп турган.

Стендилериниң бирээзинде француз дылда бижээн «Октаргай механизминиң дугайында шинчилел» деп номну делген каан. Оон автору С. Трубецкой. Ук номда декабристерниң салган хол үжүктери бар. Декабристерниң Петровск заводунга турган үезинде хол-биле бижээн ховар пому—төөгүлүг экспонат база ында кадагалаттынган. База бир залды Н. А. Бестужевтиң онүүг будуктарбиле чураан чуруктары ээлээп. Талантылыг чурукчуның шөлүттүргеш декабристерниң Сибирьниң бойдузун, бодунуң эш-өөрүүнүң болгаш оларның кадайларының портреттерин чурааны көрүштүг. База-ла ында Н. А. Бестужевтиң кылганы хана шактары болгаш М. Волконскаяның белекке берген шактары делеттинген.

Шөлүттүргеш ашаанче 1826 чылдың декабрь 27-де чорун турар Мария Николаевна Волконскаяны Тверь хаалгаларының чанынга үдеп тургаш, А. С. Пушкин «Сибирьже» деп шүлүүн номчун бараалгаларның көргүскен чуруктар ында база бар. Пушкин ол шүлүүн Сибирьже шөлүткен декабристерге чедирер кылдыр Александра Григорьевна Муравьевага тутсуп берген.

Ол шүлүктү хол-биле чара бижигилээш, декабристер аразынга тарады кааткан. А. С. Пушкинге харыы шүлүктү декабрист Александр Иванович Одоевский чогааткан. Ол чогаалдың «Чаштанчыдан чалбыын үнер» деп одуруун В. И. Ленин «Искра» солуунуң үндезилеп тура ажыглаанын ында база коргузуп турар.

НОВОСЕЛЕНГИНСК суурда декабристерниң музейинге Корейден, Моолдан, Вьетнамдан, Кубадан, делегейниң капиталистиг чурттарындан бизни аалчылар үзүлбес кээп турар. Демдеглел журналын ап көөрге, көрүкчүлер миллион чедип турар.

Хөй уруглар авазы пенсионер Чыспынмаа Сүрүкуевнабиле бис кожавыс болуур Буратияда ургларывысты эртип чораан, бо бүгүнү көрдүвүс.

М. ОНДАР-ООЛ,
персоналдыг пенсионер.

1983 чылдың февраль 1-ден эгелеп Тыва трансагентство 8 шактан 20 шакка чедир ажылдаар. Дүштеки чапсар 13 шактан 14 шакка чедир. Дыштаныр хүн чок.

«Тувапарикмахерские» бүдүрүлге каттыжыышкынынга доктаамал ажылдаар дараазында специалистер хереглеттинип турар:

секретарь-машинакчы, инженер-нормировщик, ревизор-бухгалтер. Шагаан-Арыг хоорайга баш таарар мастер кылдыр өөредир өөреникчилер; Туран хоорайга эр болгаш херөөжен улус бажы таарар мастерлерге өөредир өөреникчилер.

Өөредилге Кызыл хоорайга эртер, стипендия төлөөр.

Чугаалажыр болгаш баар чери: Кызыл хоорай, Дружба, 59.

ЧАРЛААЛДАР

Тыва АССР-ниң Күш-ажыл талазы-биле күрүне комитеди болгаш оон чер-чер органнары «Тыва тудуг», «Шагонар-тажстрой» болгаш «Тыва көдээ тудуг» трестериниң салбырларынга ажылдаар ажыл-чыннар чыылдазын чорудуп турар. Ажылдаары-биле келгеннерни общежитиелерге чурттаар чер-биле болгаш тускай хөп-биле хандырар. Оларны бүдүрүлгеден чардыктырбайн тургаш, ажылчын мергежилдерге өөредир. Организастыг чыылда ёзугаар ажылга хүлээп алдынган кижилерге 200 рубль түңнүг акша дузаламчызын тыпсыр, а Совет Армияның хүрээлериндеп курлавырже халажып үнген шериг албанныгларга, тудуг-монтаж организациялярынга 3 чыл улаштыр ажылдаар дугайында кереэ чарган «соонда, турумчуп алырынга 500 рубльдиң дузаламчызын хары угда тыпсыр. Организастыг чыылда ёзугаар ажылга кирерин күзээн кижилер күшажыл дептерин, паспортун, шериг билединп мурнунда ажылдан, чурттап турган черлеринден үндүр бижидип алган келир ужурлуг. **Башкарылга бижик алыры-биле болган айтырыглар салыры-биле баар черлери:** Кызыл хоорай, Кочетов кудумчузу, 29. күш-ажыл талазы-биле килдиңе эргелекчизиниге; районнарга — райкүүскомнарда күш-ажыл талазы-биле килдиңе эргелекчилеринге болгаш чонну ажылга таарыштыр тургузар талазы-биле хөй-ниитиин пунктуларга.

РЕДАКЦИЯНЫҢ АДРЕЗИ: ИНДЕКС 667000

667000., Кызыл, Щетинкин болгаш Кравченко кудумчузу бажың № 3 Телефоннары: Редакторнуң 2-24-63, редакторнуң орлакчыларының 2-35-24, 2-23-54, харыысалгалыг секретарының 2-23.35, секретариаттың 2-23.35, партийкин алыдырал болгаш совет тургузуг килдиңелериниң 2-37.13, пропаганда килдизиниң 2-31-75, үлетүр килдизиниң 2-31-75, чагаа килдизиниң 2-41.27, информация килдизиниң 2-20-60, культура килдизиниң 2-23-54, кедээ ажыл-агый килдизиниң 2-21.47, корректорларның 2-27-41, бухгалтерияның 2-12-45, солун келбейн баргында 2.32.75 телефонче долгаар.

Чагыг № 67.

Солун неделяда 6 катап үнер.

Тыва АССР-ниң Министрлер Чөвүлелиниң Ном үндүрер чер, полиграфия болгаш ном садыының херектериниң талазы-биле эргелелиниң типографиязы. (Кызыл, Щетинкин болгаш Кравченко кудумчузу, бажың № 1). ТС—01376