Бүгү чурттарның пролетарийлери, каттыжыңар!

ШЫН

СЭКП Тыва обкомунуң, Тыва АССР-ниң Дээди Совединиң болгаш Министрлер Чөвүлелиниң органы

№ 34 (12124) | 1983 чылдың февраль 10, четверг | 1925 чылда үндезилеттинген. | Өртээ 3 көп.

БЕДИК ХАРЫЫСАЛГА ДЭЭШ

Тываның улуг бүдүрүлгелериниң бирээзи — Улуг-Хемняш үлетпүр ажыл-агыйының ажылчыннары ажылга ээ-харыысалга чок, бүдүрүлгениң болгаш күрүнениң сагылга-чурумун үрээр чоруктар-биле демисел дугайында москвачыларның үндүрген эгелээшкинин база изин-биле деткээн.

Бо хүнерде СЭКП Төп Комитединиң Чигине секретары эш Ю. В. Андроповтуң Москваның станок тудукчулары-биле ужуражылгазының үезинде чугаазын,ында айыттынган чугула айтырыгларны деткээн, ол талазы-биле ажылдаарының хемчеглерин тодарадыр дээш цехтер хуралдары эрткилээн. СЭКП Төп Комитединиң ноябрь Пленумунуң соолунде Улуг-Хемниң няш үлетпүр ажыл-агыйының коллективи сагылга-чурум айтырының ханызы-биле көөр апарган. Ажыл шагының чидирин кызырарының күседи-биле күш-ажылдың бүдүрүкчүлүүн 1983 чылда эдээн бедидерин социалистиг хүлээлгеде айыткан. Доктаатынган планнарны чедиишкинниг күүседир дээш бүдүрүлге коллективи бедиткен социалистиг хүлээлгени адаган. Бо чылдың январь айның планын күүседир талазы-биле организастыг, масса-политиктиг ажылды партия, профэвилел, комсомол организациялары, инженер-техниктиг ажылдакчылар план ёзугаар чорудуп келген. Ооң түңнелинде Ырбанда, Чербиде няш белеткээр пунктулар эрткен айның планын чедиишкинниг күүседилээн. Ырбанчылар январьның планын барык-ла ийи катап ажыр күүседилээн. 15 муң кубометр ыяшты тайгага белеткээш, ону хем кыдыынче үндүр сөөрткен. Чербиниң ыяш белеткелчилери база-ла планныг онаалдазын ажыр күүседилээн.

Ырбанда ыяш белеткээр пунктуда коммунист Николай Петрович Ширинкинниң бригадазы чайын-даа, кыжын-даа ыяш белеткээр планын үргүлчү доктаамал ажыр күүседип келген. Бригадада чеди кижи «Хөйү — чаңгызы дээш, чаңгызы — хөйү дээш» деп девиз ёзугаар эп-пайыралдыг ажылдап, кижи бүрүзү бодунуң коллективиниң алган хүлээлгезин ажыр күүседир дээш бедик харыысалгалыг ажылдап турары бригаданы мурнакчыларның одуруунга киргеген.

Чербиде ыяш белеткээр пунктуда коммунист Александр Иванович Герасимовка удурткан бригада 13 муң кубометр ыяш белеткээр планын 15 муң кубометрден ырак ажырган. Оларның чедиишкиниң күш-ажылдың сагылга-чурумун быжыглаанындан, ажылга ээ-харыысалганы бедиткенинден, организастыг болгаш ажыл-агыйжы чоруктуу күштелдиргенинден чедип алдынган.

Николай Степанович Горшковтуң бригадазы база-да социалистиг чарыштың мурнакчыларының санынга киргеп.

14 чолаачы аргадан ыяш сөөртүп турар. Оларның сези планныг онаалдаларын чедиишкиниг күүсеткеп.

Ажыл-херекти чогаадыкчы ёзу-биле көрүп, бедик бүдүрүкчүлүг ажылдан турар ажылчыннарны, бригадаларны, цехтерни ам-даа адап болур. Ол бүгү коллективтиң эки ажылдаарынга улуг идиг-ни бериш келген. Улуг-Хемняш үлетпүр ажыл-агыйының коллективи бүдүрген продукциязының сайгарарының планын 101 хуу, тудуг материалдарын белеткээрин 100,3 хуу күүсеткеп.

Ынчалза-даа коллективте ажылдаттынмаан курлавырлар, чедир шиитпирлээр айтырыглар ам-даа бар.

Республиканың дыка хөй тудуг организацияларының деп-дески ажылдаарынга, тудуг объектилерин чогуур хуусаазында дужаарынга ыяш материалдары-биле хандырылга чугула черни эөлеп турар.

Тудуг организацияларынга херек материалдарны Улуг-Хем ыяш үлетпүр ажыл-агыйының цехтери бүдүрүп турар. Ынчаарга бо ажыл-агый бүдүрүлгечи чамдык көргүзүглерин эрткен чылда күүсеткен-даа болза, кол көргүзүүн — тудугга хереглээр сорттуг ыяштың планын күүседип шыдаваан болгаш республиканың тудуг организацияларынга 33 муң кубометр тудуг материалдарын чедир бербээн.

Ооң кол чылдагааның директорнуң оралакчызы В. А. Горбунов мынчаар тайылбырлап турар:

— Бир-ле дугаарында ыяш белеткээр пунктуларның ыяш кезии белеткээр чердери девискээр талазы-биле ырап,ында ыяштың курлавыры эвээжеп келген. Чижээ, Чербиден ыяш белеткелчилери барык-ла 50 километр черден ыяшты белеткеп, Кызылче чорудуп турар. Ынчангаш чаа ыяш белеткээр чердер негеттинип турар.

Ийиде — ажылдап турар кадрларның мергежили чавыс. Ооң түңнелинде ыяш дилер черлерде механизмнер үрелиш, чогуур хуусаазынга чедир ажылдавайн турар. Ыяш ажыл-агыйының тускай ооредилге черлерин доозкан специалистер бисте барык-ла чок. Ооң ангыда профессионал-техниктиг училище доозкан чаңгыс-даа ажылчын чок. Ындыг училище Красноярскиде бар, ынаар апыяктарны ооредип чорудар дээрвиске,ында чурттаар черн чок. Мындыг бергелерде таваржып турар улуг бис.

Ооң ангыда бүдүрүлгенин ажыктыг ажылдаарынга бижыг сагылга-чурум чугула. Бо талазы-биле бисте эрткен чылда мактанныктар чүве чок. Ажыл шагының чидирин 494 кижи-хүн болган. Бо дээрге бир кижиге онаалтыр прогул 1,5 кижи-хүн боон турар, азы бүдүрүлге барык-ла ийи долу хүн ажылдавааның хереглеп турар. Мындыг байдалбиле ажылдаарын бо чылын шуут болдурбас деп шиитпирлээн бис. Ажыл шагын үеп-ийи, бижыг сагылга-чурумнуг ажылдаарын коллектив шиитпирлеп алган. Планга хамаарыштыр чедир кылбаан чүүлдүүстү бо чылын деннештирген, арткан ийи чылда сорулгаларывысты күүседир дээш бар арга-курлавырларны моөнээр бис.

Бүгү-ле ажылдар үре-түнелдиг болзун дээр болза, ажыл-агыйның чорудулгазының арга-методтарын база экижидери чугула.

М. БИЧЕ-ООЛ.

Кызылдың «Тудуг кезектери» комбинатта Анатолий Иванович Кузнецовту таныбас, билбес кижи ховар. Комбинаттың ыяштан тудуг материалдары кылыр заводу ажылдап эгелээнден бээр ол ында ийи бригаданың бирээзин доктаамал удуртуп, хөй кижилерни станоктарга ажылдаарынга өөредип, ниити заводта бүдүрүлге чорудуун организастаарынга улуг салдарын чедирип турар.

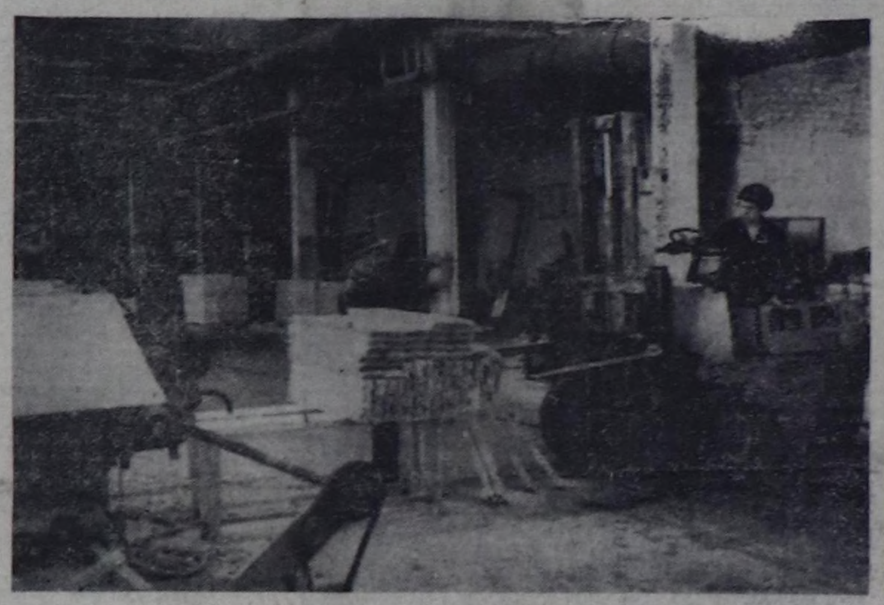
Анатолий Ивановичиниң күш-ажылда, станоктарга ажылдаарынга өөретикеннериниң бирээзи Семис-оол Шоржунчап. Ол ам заводта бедик мергежилдиг ажылчын апарган, бодунга дааскан үлүг-норманы доктаамал ажыр күүседип турар.

«Тудуг кезектери» комбинаттың ыяштан тудуг материалдары кылыр заводу эрткен чылдың планныг даалгаларын ажыр күүсеткеп, эрткен январь айның планын хуусаадан эрте чедиишкиниг боттандырган. Ол чедиишкиннерде бригадир А. И. Кузнецовтуң, С. С. Шоржунчаптың үлүү база кирген.

ЧУРУКТАРДА: С. Шоржунчап ажыл үезинде; заводта ажыл хайныышкынныг.

Ю. КОСАРЬКОВТУҢ фотолары.





ПРАГАНЫҢ МОСКВАДА ХҮННЕРИ

Москвачылар болгаш найысылалдың аалчылары «Социалистиг Прагаңын 35 чылы» деп делгелге-биле улуг сонуургалдыг танышкан. Ук делгелге ССРЭ-ниң улус ажылагый чедиишкиннериниң делгелгезинде февраль 8-те ажыттынган. Чехословакияның төөгүлүг хөгжүдезин, социалистиг тургузуушкунуун чугула сорулгаларын шиитпирлеп турар прагачыларның амыдырал-чуртталгазын болгаш күш-ажылчы чедиишкиннерин ында делгээн чүүлдер тоожуп турар.

Прага — социалистиг кайгамчык чараш хоорай, ооң чурттакчылары Чехословакияның Компартиязының XVI съездизиниң шиитпирлерин чедиишкиниг боттандырып турар деп, Москва Совединиң күүскомунун даргазы В. Ф. Промыслов делгелге ажыдыышкынына чүве чугаалап тура демдеглээн. Прагаңын Москвага амгы хүннери ооштин найысылалдарывыстың улам ынай чоокшулажырынга бараан болуп, ССРЭ-ниң болгаш Чехословак Социалистиг Республиканың улустарының ёзулуг байырлалы болу бээр даазынге бүзүредиг бис деп, ол чугаалаан.

Праганың приматору Ф. Штафа ийи найысылалдың аразында ынызы-бүрү талалыг харылзаларны бедии-биле унелеп, Совет Эвилели-биле кады ажылдажылга социализм тургузуушкунунга ооң төрээн чуртунун чедиишкиннериниң үндезини болуп келгенин болгаш болуруи онзалап демдеглээн.

Делгелгени ажылдарынга СЭКП ТК-ниң Политбюро кежигүнү, СЭКП Москва хооркомунун бирги секретары В. В. Гришин, ЧКП ТК-ниң Президиумунун кежигүнү, партияның Прага хооркомунун бирги секретары А. Капек баштадыр чехословак найысылалдың делегациязы, ЧССРниң ССРЭ-де элчиниң Ч. Ловетинскиң чораан.

* * *

Праганың хүнерииниң хемчегеринге дүүштүр Москва будурүлгелеринде — Совет-чехословак найырал иннидиниң эрге организацияларында кежээлер болган Чехословакиядан аалчылар-биле ужуражышкынынар эртип турар. Даштыкы литератураның Бүгү-эвилел күрүне библиотеказында чехословак авторлар номнарының делгелгези ажыттынган. Ака-дүнма чурттуң кинематографистериниң чогаадың тургускан фильмнерин Москваның кинотеатрларында көргүзүп турар, а театрларда болгаш концерт залдарында Праганың артистери ойнап турар. Совет болгаш чехословак ээ шыырак спортчуларның киржилгези-биле маргылдаалар база эгелээн.

(СЭТА).

СОРУЛГАЛАРНЫ ЧУГААЛАШКАН

Пароходстволарның, орукгарының болгаш каналдарның бассейн эргелелериниң, порттарының болгаш заводтарның удуртукчуларының, будурүлгелер мурнакчыларының киржилгези-биле РСФСР-ниң Хем флодунуң министерствозунуң база далай болгаш хем-флодунуң ажылчыннарының профавилелиниң ТК-зының президиумунун калбак хуралы февраль 8-те Москвага болган.

1982 чылда ажылдың түңнелдериниң дугайында болгаш СЭКП ТК-ның ноябрь (1982 чыл) Пленумунуң шиитпирлеринге. эш Ю. В. Андроповтуң аказ чугаазында киргеп түңнелдерге дүүштүр 1983 чылдың план күүседилерин хандырар талазы-биле хемчегер дугайында плеткледе РСФСР-ниң хем флодунуң министри Л. В. Багров кылган.

Хем транспортунда байдалды анализтээн. Бешчылдың ооштин чылының планныг сорулгаларын шиитизи-биле күүседир арганы министерствога берген күш-ажылчы коллективтерниң эки дуржулгазын болур-чогууру-биле үелеп көрбүшаан, хуралдың киржикчилери чүктер болгаш пассажирлер сөөртүрүнге улус ажыл-агыйының хереглелдерин долдур хандырарынга ам-даа чамдык чүүлдер кылдыынмаанын демдеглээн. Бар четшестерни чайладыруның тодаргай хемчегерин төлевилээн. Кол кичээнгейни шиитпирлеттинмээн айтырыгларже, ажыглаттынмаан курлавырларже, адырның ажылының ажыктыын бедидерине, чүктерни демир-оруктан хем флодунга немей бээрине, порттарга судноларның болгаш вагонпарның үр туруушкуннарын кызырарынче, сөөртүлгелер шыпарын экижидеринче, адырның ажылдакчыларының сагылга-чурумун быжыглаарынче салган.

СЭКП ТК-ның Политбюро кежигүнү, ССРЭ-ниң Министрлер Чөвүлелиниң Даргазының бирги оралакчызы Г. А. Алиев хуралга үүве чугаалаан.

Чамдык министерстволарның болгаш ведомстволарның удуртукчулары, СЭКП ТК-ның, ССРЭ-ниң Министрлер Чөвүлелиниң, ССРЭ-ниң Курпланының, ССРЭ-ниң Курхандырылгазының, ССРЭ-ниң Нефтепродуктуларның күркомитединиң, РСФСР-ниң Министрлер Чөвүлелиниң харыысалгалыг ажылдакчылары коллегия хуралының ажылынга киришкеп.

Флоттун, порттарның болгаш үлетпүр будурүлгелериниң ажылын сайзырангайжыдар, камналга болгаш хумагалал, күш-ажылдың сагылга-чурумун быжыглаар талазыбиле тодаргай хемчегер төлевилеттинген доктаалды коллегия хүлээп алган.

(СЭТА).

КЫШКЫ ХОВУДА СЕЯЛКАЛАР

СТАВРОПОЛЬ. Тараалаң Ставропольдуң ажыл-агыйларының тараажылары ховуажылдарын февраль 8-те аралай эгелей берген.

Шөлдерниң хар шыырын февральдың хүннээрек хүлчери дүргеи-биле эрзивилеп. Хөрүүн дүне доңуп, а хүндүс чылын келирге чоорту эрип чыдар. Ам соңгаарладып болбас ажыл — хөрүүнүү үлдүредип, тарылга шөлүн чазып чажар тараалар тарыырынга белеткээри болур. Ол ажылды чорударда шык тудар агроргаларны — илиирташкынны, культивацинны, үлдүредикшикинни калбаа-биле ажылдап турар.

Бүүн чажын тараан тарылга шөлдерни аралаштыр эде көрүп база эгелээн. Хатка таварышкан участокгарны дагын тарыыр аңаарын шөлдерни хынап көргени тодаратканн.

КРАСНОДАР. Кубаньның даглар баарының шыпаалырында эрте чажар тараалар-ның тарын эгелээн.

Февральдың чылын келген хүннерин ажыглаан. Крым, Абинск, Северск, Анапа районнарының механизаторлары тарылга агрегаттарын шөлдерже үндүре берген. Чочак-тараа, сула, хөй чылда үнер отсшеннер үрезиниерин чажын тарын турар.

Механизаторлар техниканы ийи эөлчегде ажыглай берген.

(СЭТА).

Кыштаглаашкын — хүннүң айтырыы

БАЙДАЛ ДҮВҮРЭЭЗИННИГ

Таңды районнуң «Революцияның чалбыыжы» совхозта Тыва АССР-ниң алдарлыг малчыны Н. Сафоновтуң бо чылдың январь 4-те үнген «Шын» солунга пардаттынган «Харыысалга херек» деп чүүлүн номчуп таныштым. Даанган ажыл-иженге ээ-харыысалга чок, чоннуң байлаан камгалаар-кадагалаар туржук, ону чок кылын узуткап, үргеден азы самчыгдап чоруур чамдык улус бистиң аравыста бар. Олар-биле эптеш чок болуп, кижи бүрүзүнүң бот-харыысалгазын улгаттырары чугула.

Бо чугаага хамаарыштыр О. Чимит-Байыр, Ш. Хертек, К. Калдар, Н. Довуккай, Н. Ак-Сал, Ш. Моразук оларның болгаш оске-даа коданнарда 12-44 баш чедир хөйлар араласалган. № 3 хойжу бригадада хойжулар Б. Дамдын, Ю. Дандар олар 27 баш хойжу чидирген. 16 кодандан 41 баш хой, ошкү база дудаан.

Боттарының онаашкан ажылынга ээ-харыысалга чок талып, ааранн малдарны ойлаанда эмнээр, малды немелде чемпер-биле чемгерер ажылдарны организастап кылбааны дээш бригадирлер Н. Саая, М. Санаа, мал эмчилери С. Иргит, Б. Доржу, С. Кара-Сал оларга совхозтун техниктиг чөвүлелинге хемчег хүлээткеп.

Мал бажы чидирер, ооң толуп чедир албас чоруктун чылдагааның специалистер малчыннарның харыысалга чогундан болуп турарын тодаратканн. Чайгы үеде малдың семиртилгезин багай организастаанындан, оларның күжүн арган. Мал чемн чарба, комбикорм, дус малчын кодаңнарда чедиишпес. Суг хандырылгазы багай.

Малчыннар Адыг-Кара, Ак-Сал, Дадар-оол Чамзы, Алдай Иргит оларның одар-белчиири баксыраанындан хөй мал өлүп хораан. Кадарчылар өлген малдарның кежин совхозтун складынга дужаавайн турар. Хойжу бригадаларга шефтеп барган кижилерге күүрүп берген малдарны өлген деп актылап турар.

Складтан үнүп турар мал чемнин ана-ла чүдүрген, кадарчыларга үлеп берип турар. Кызылдан-даа келген мал чемперии децзилеп хүлээп албас. Кандыг-даа хынаалак-контрольду анаа склад эргекчизин тургуспайн келген. Сиген, сула болгаш оске-даа мал чемперинде учёт-отчёт чок. Кара-Ховуда, Доора-Ховуда кудуктар ажылдавас.

Малчыннарны автолавка хүн-бүрүнүн чугула хереглелдиң барааннары-биле хандыр-байн турар. Кижи эмчилерн база малчыннарже ховар чоруп турар. Кино, концерт чок. Малчыннарда радиоприёмниктер батарея чогундан ажылдавас. Хөмүр-даш, ыяш база үстүр четкеп.

Совхозта машина-техниканың эдилели багай. Суг сөөртүр машиналар эртен ажылче 10-11 шактарда үнүп турар. Чүк сөөртүр машиналарның чүгү долу эвес болур таварылгалар бар. Чамдык чолаачылар техниктиг ажаалдага хөй чылдан тургускаш, үр үеде ажылче үнмес. Механик С. Тойбу, автопарк эргелекчизи А. Кара-оол олар техника эдилелиниге кандыг-даа контрольду тургустпастаан. Чоокта чаа чолаачылар А. Куулар, О. Дагба олар суур иштинге чырык хүндүс машиналарын үскулештаргеш, совхозка улуг когарал чедирген.

Совхозтуң ажылчыннарының хуу малы шиитпиниң малыбиле кады турар. Учёт-отчёту шын кылырынга ооң уламыдан улуг бергедээшкиннер таваржып турар. Шиитпиниң малынга белеткээн мал чемпи хуу мал база чип турар.

Бугалыг деп черде малчын Надаажап Калдарның кыштаан чайынды алган. Чурттан орар бажыңы чайынды орту-зунда. Кажаа иштң ол-шык.

Ак-Чыраада ам-даа 170 тонна сигенни сөөртүп албаан.

Айыттынган четшестерни эдер талазы-биле хемчегерни алыр, мал кыштаглаашкынын бергедээшкинден дурген уштур ужурлуг.

С. САЯЯ,
совхозтуң ажылчыны.

ДЕЛГЕЛГЕДЕН МАГАЗИННЕРЖЕ

Орджоникидзеде ажыттынган чоннуң хереглед бараанларының делгелгези калбак хереглелдиң кылыгларын будүрер талазы-биле Сонгу-Осетияның үлетпүр будүрүлгелериниң дүржулгазын түңнеп коргүскеп. Автономнуг республиканың мында индустриязының болгаш түс черниң үлетпүрүнүн делгээни хереглел барааннары чоннуң сонуургалын чаалап алган. Оларны делгелгеден дораанна садыгларже чоруткан.

— Республикада ажылдап кылган чоннуң хереглед барааннарының будүрерин коөвүдедириниң болгаш ооң шынарын экижидериниң комплектиг программазын чедиишкинниг боттандырып турар будүрүлгелер коллективтери хөй.—деп, Сонгу-Осетия АССР-ниң Министрлер Чөвүлелиниң Даргазы М. Цагараев СЭТА-ның корреспондентизи биле беседа үезинде чугаалаан.— Чүгле бистиң республикада эвес, чурттуң оске областарының чурттакчыларының аразында база ураң-шеверлеривистиң пос-таавыдан болгаш алгыдан кылган идик-хевин садып ап турар. Мебель кылыр «Казбек» каттыжышкынның, даараныла, хевис болгаш идик фабрикаларының продукцияларын садын алыкчылар үнелеп турарлар.

Программаны боттандырарынга чугула рольду түс черниң будүрүлгелери ойнап турар. Чанчыл болган национал үс-шевер кылыглар будүрери Сонгу-Осетияда катап тургустунган, чедиишкиниг хөгжүп турар. Чоокта чаа тургустунган ураң-шевер кылыглар каттыжышкыны хөй ураң-шеверлерни болгаш оларның өөренекчилерни бодунда хаара тудуп алган.

В. ШАНАЕВ.
СЭТА-ның корр.

БИСТИҢ ЧУРТУВУСТА

ИЗИГДЕ БЕЗИН СЕРИИН

ХАНГА. (Хорезм область). Ханга районнуң Ахунбабаев аттыг колхозтуң чүк чүдүрер бүгү автомашиналары-биле эрткен суббота хүнүнде чаа бажыңнарже кошкенперниң эт-севин сөөрткеп. Эксперимент кылдыр туттупган суурнуң чаа бажыңнарынче тараажыларның 100 от-бүлээн ыынчан хары үгда кошкеп.

Кылымал соодулга системазын ажыглавайн чогуур температураны тударының айтырыглары ол бажыңнарда шиитпирлеттинген. «Узгипросельхоз» институдунуң ажылдакчылары хат-салгын шимчээшкинии бажыңнар иштининң температуразын таарымчалыг байдалга тургузуп турар кылдыр тургусканнар. «Хат-салгын тудукчуларын» крышага тургузуп каарга, кончуг изигде безин бажың иштн серинн болуп артып турар.

Мебель гарнитураларын салын каап бажыңнарны чурттакчылар эөлеп алганнар. Бажың иштинде тургузуп каап дериглерниң ортээнин чартык кезии колхозка оң чылдан эвээш эвес үргүлчүлелдиг ажыл стажтыгларга халас. колхоз оон ортээн боду төлээр.

Партийжи амыдырал

ТОДАРГАЙ УГЛАНЫЫШКЫН-БИЛЕ

СЭКП-ниң XXVI съездиниң шиитиирлерин болган «Партияга хүлээп алыышкычының болган СЭКП кежигүнүге кандидаттарны кижиидерииң талазы-биле Киргизияның партия организациязының ажылының дугайында» СЭКП ТК-ның доктаалын боттандырбышаан, бо чугула айтырыга холбаштыр Улуг-Хем районнуң партич организациязы чамдык ажыларны кылып чорудуп турар. Чео-черде парторганизациилары организакчы, тодаргай ажылды доктаамал чорутуп-шаан. Код кичээнгейни партийжи хүрээлеңниң шынар составын эжиидеринче угландырып келген.

Сөөлгү чылдарда партил организациялары партияга эң төлептиглерни шилип ап, белеткээриниң болган ажылчын адыныың төлээлекчилерни колдады хүлээп алыр дугайында хүн бүрү сагыш салып турар апарганнар. Ооң түпелиипе партияга хүлээп алдыганнарның арааында ажылчыныарның саны өскен, эрткен чылын пинтизи-биле СЭКП-ге чаа киргеннерниң 68,8 хуузу ажылчыпар болган. Бо талазы-биле ажылды Жданов аттыг, «Ак-Туруг», «Найырал» совхозтарның парткомнары, «Шагонартяжстрой» тресте болган № 2 КМК-да партия эге организациялары хүн бүрү, тодаргай угланыышкыныыт чорудуп турар.

Партияга хүлээп алдыганнар колдуунда-ла күш-ажылчы коллективтериниң ажылынга идепкейлиг, политика талазы-биле бышкан, ажыл-херекчи эштер, бүдүрүлгениң мурнакчылары болуп турар. Олар дээрге Жданов аттыг совхозтуң механизаторлары В. Д. Сурун-оол, Т. Р. Бораа-Тараа, «Найырал» совхозтан саанчылар Л. К. Сарбакай, А. К. Амырай, № 2 КМК-да кадынакчы В. Б. Морозов, «Ак-Туруг» совхозта быланчы М. Х. Сержит болган ооп-даа ослелер-дир. Кылдыгаан аналиэти-ап көөрге, улус ажыл-агыйының адырларында колкод мергежилдериниң ажылчыпарын партияга хүлээп алырын сөөлгү үеде парторганизациялар үгле бо хуузу комсомолчулар турган болза, ол сан эрткен чылын 70,1 хуу четкен. Бо талазы-биле ажылды Жданов аттыг, «УТКА 25 чылы», «Найырал» совхозтарда, № 3 КМК-да, райпола болган оске-даа коллективтерде партия организациялары эки тургускап. Ооп аңгыда СЭКП-ге кирип турар херээженнериниң саны база өскен. Үгле эрткен чылын СЭКП кежигүнүниге кандидат кылдыр 38 хереэжен кижини хүлээп алган.

Ооң-биле чергелештир партияга хүлээп алышкыныың болган аныяк коммунистерни кижизидериниң талазы-биле Киргизияның партия организациязының ажылының дугайында СЭКП ТК-ның доктаалын районда чамдык партия организациялары четпес күүседип. олче кошкак кичээнгей салып келгенин айтыр керек. Ылаңгыя районнуң «Сельхозтехника» салбырында, райкүүскомнуң сан-хөө килдизинде, амыдырал хандырылга комбинадында, суттарылга системазының эргелелиинде болган оске-даа чамдык коллективтерде партия организациялары эрткен чылын партияга чаңгыс-даа кижи хүлээп албаан. «Күш-ажылдың хосту» совхозта партком ол чугула айтырыга холбаштыр ажылды база кошкаткан.

Улетпүр, тудуг, транспорт болган кәдээ ажыл-агый шыкаш, кол адырларда мурнакчы ажылчыныарның күселиибиле партийжи хүрээлеңниң доктаамал өстүрери парторганизациялар хандырар үжурлуг дээрзин бо айтырыга холбаштыр Киргизияның партия организациязының ажылының дугайында СЭКП ТК-ның доктаалында айткан болгай. Ол дугайын бистиң районнуң партия организацияларынга хамаарыштыр алырга, ам-даа хөй түүдерни кылыр апаар. Бир эвес пинти коммунистерниң санынга дүүштүр алыр болза, олар кәдээ ажыл-агыйга түгле 8,9 хуу, транспортка 8,9 хуу, тудугда 7,2 хуу боол турар. Ынчаигаш бо адырларда партия организациялары боттарының хүрээлеңни немеп, өстүрериңге доктаамал кичээнгейни салыр болза чогуур.

Сөөлгү чылларда партияга хүлээп алышкыныың айтырыгларын коммунистерниң аажок хураалынга чугаалажыры «Шагонартяжстрой» тресте, № 2 КМК-да болгаи оске-даа коллективтерде парторганизациялар калбаа-биле практикалап турар. Ол чорук СЭКП-ге чаа кирип турарларның дугайында коммунистерниң болгаш партил кежигүнү эвестерниң санал-оналыыдан оларның ажыл-чорудулгазын, амыдырал-чуртталгазын парторганизациялар хандыр биляп ап, ажыладарыпга дузалыг боол турар. Ындыг хемчеглерни парторганизацияларга моон соңгаар-даа удамчылаары эргежок чугула.

Партийжи устүкү органнарның айтышкыныларында дүүштүр аныяк коммунистерниң кижизидилгезиниң дугайында сагыш салышкын районнуң партия организацияларының ажылында бир үгула черни эдеп турар. Эрткен өөредилге чылында 232 аныяк коммунистер болгаш СЭКП кежигүнүге кандидаттар аныяк коммунистерниң школаларында өөренип турганнар. Оларның хөй нуруузу бистиң партиябыстың тургузуунуң болгаш ажыл-чорудулгазының ленинчи принциптерин, СЭКП-ниң Программазын болгаш Уставын эки шиитеэнип адырында ол өөредилге дузалап турар.

Кирип турарларның политиктиг-даа, ажыл-ишчи болгаш моральдыг-даа мөзү-шыларын хынап көөрүнге оларның кандидат стажының ужур-дузазын улам бедидеринче районнуң парторганизациялары кичээнгейни салып келген. Олар шуптузу доктаамал партийжи даалгаларлыг, комсомол болгаш оске-даа хөй-ниити организациялары-ныц ажылынга идепкейлиг киржип турар.

Партия комитеттери болгаш аажок коммунистер болгаш СЭКП кежигүнүге кандидаттар-биле эш хуузунуң беседаларын доктаамал чорудун. Олар СЭКП Уставының негелделериң, партийжи даалгаларны кавчаар күүседип турарының дугайында дыынадыгларны хуралдарга ап турар. Чижээ, эрткен чылын 34 кижи СЭКП-ге кандидат стажын эрттирип турарының дугайында дыынадыгларны кылган болгаш парторганизацияларга 77 аныяк коммунист-биле эш-хуузунуң беседаларын чорутткан. Ол бүтү болза даандырган ажыл-херекке оларның харымсалгазын бедидеринге, кижизидилгезиниге болгаш өөредилгезиниге дээштиг салдарны чедиргени чугаажок. Пинтизи-биле алырга, бо ажылда эки түүлер бисте бар-даа болза, кылдыгаан анализтен алырга, кылыр, шиитиирлээр ужурлуг түүлер ам-даа бар дээрзин бедик харымсалгабиле билип турар бис.

Партийжи хүрээлеңниң өзүлдезиниң болгаш партияга хүлээп алышкыныың талазы-биле ажылды районнуң партия организациялары СЭКП-ниң сөөлгү съездилериниң шиитиирлериниң болгаш бо айтырыга холбаштыр Киргизияның партия организациязының ажылының дугайында СЭКП ТК-ның доктаалының негелделериниг дүүштүр тургузар дээш моон соңгаар-даа доктаамал, шудургу ажылды чорудар апаар.

Ю. ГУБАРЕВ,
СЭКП Улуг-Хем райкомунуң организастыг килдизиниң эргелекчизи.

ТӨРЭЭН СУУРУВУСТА

Хендерге кәдээ Советтиниң девискээринде Жданов аттыг совхозтуң ажыл-ишчилери, күш-ажылчы коллективтери бүтү совет улус-биле бир демей, СЭКП-ниң XXVI съездиниң, СЭКП ТК-ның мөй, ноябрь (1982 ч.) Пленумнарының шиитиирлерин амыдыралга боттандырбышаан, он бирги беш чылдың ийнги чылының социалистиг хүзээлгелерин, планныг онаалдаларын бүрүн күүседкен. Күрүнеге эът садарының чыл планын ажыл-агыйның ишчилери 116, дүктүүн—101 хуу, сүттүг—111 хуу боттандырган болгаш он бирги беш чылдың үшкүзүнүң күш-ажылчы эдлчээнче бүзүрелдиг базым-биле кирген.

1982—1983 чылдарның кыштаглаашкынынга белеткелги совхоз багай эрес чорутпан. Мал чеми белеткээр планныг онаалда ийи катап ажыр күүседтиргеп.

Демнигде ажыл-ишн бүдүүр болган. Совхоз дирекциязы-биле кәдээ Советтиң күүсекому бижиг харылзаалыг. Советтиң доктаамал комиссиялары, депутаттар болуктери ажыл-агыйның-даа, тус-тус күш-ажылчы коллективтерниң-даа планныг онаалдаларын, социалистиг хүзээлгелерин күүседиринге боттуг үлүүн киириштирип келген. Ылаңгыя ам кыштаглаашкыны үезинде депутаттарның шиитиирлежир айтырыглары арбын. Чижээ, кәдээ Советтиң депутады Д. Бегзи улуктаи кәдээ ажыл-агый, бойдус камгалалының талазы-биле доктаамал комиссия ажыл-агый айтырыгларынга дорт киржип келген болгаш күрүне планның социалистиг хүзээлгелерин күүселдези, кыштаглаашкының чорун турары-биле холбашкан айтырыгларны хуралдарынга чугаалажып, ажыл-агыйның специалистеринив ол талазы-биле дыынадыгларын ап турар. Ол хемчеглериң дээштиг бедээп, түпелдери улам кескү болу берген.

Үре-түпелдиг ажыл хөй-де түүлдерден хамаажыр. Ынчаигаш совхозтуң дирекциязы, совхозтуң парткому, кәдээ Советтиң күүскому, хөй-ниити организациялары Ак-Тал суурлуг чаагайжыдар, кәдээ Советтиң девискээринге быжыг көрум-чурумну тургузар талазы-биле эвээш эвес ажылды чорутқан. Бедик культуралыг болгаш хөй-ниитиниң үлегерлиг корум-чурумнуг дурттанчылыг суур дээш 1982 чылдың республика чарыжынга Ак-Тал суурлуг чурттакчы чону идепкейлиг киржип, тиилекчи болган. Улус депутаттарының Хендерге кәдээ Советтиң күүсөм даргазы.

Советтер амыдыралы

капитал сепгелгезиниң планы күүсеттинген. Суурнуң адаанда орук кыдында аллеяны тургузуп, 300 ажыг тарымал үнүштү олурткан. Хөрээженнер чөвүлелиниң удуртулгазы-биле агитквартаддар аайы-биле бажыцпарның даштып, херимнерин чугайлаан, серилерни ногаан будук-биле бүдаан. Агитквартаддар, ог-бүлелер. суурга чарлаттынган «Эң эки чаагайжыттынган девискээрлиг чурттапга бажыңы дээш» социалистиг чарышка идепкейлиг киржинген. 1982 чылдың түпелн-биле дөрт ог-бүле ол атты чаалап алган.

Кәдээ Советтиң күүскому СЭКП ТК-ның май (1982 ч.) Пленумунуң шиитиирлерин амыдыралга боттандырбышаан, совхозтуң ажыл-ишчилериниң хуузунда дузалал ажыл-агыйын сайгарадыр, ог-бүле бүрүзү огород участокгуг болуун дээш база хемчеглерин ап турар. Ам суурнуң чурттакчы чонунуң улуг кежин хуузунда малдыг, погаанын, картофельди тарып өстүрүп турар. Ол ажыл ам-даа калбаар. Совхозтуң дирекциязы, кәдээ Советтиң күүсөмү чурттакчы чонга ол талазы-биле дузалажырының хемчеглерин алыр.

Совхозтуң ажыл-ишчилери хостуг үезин дыштанып хүннерин чөп ажыглаарынга чаңчыккан. Суурнуң чурттакчыларында ураң чүүлге, спортка сонуургалдыглар хөй. Ногаан стадионга, кәдээ клубтуң сценазынга спортчу ою. зарыын, ыр-шоор, ою-тогланыын үзүктелбези-даа ында. Чурттакчыларның дыштанылга кежээлерии, янзы-бүрү диспуттарны, күш-ажылдың хөочүнарры, ажыл-агыйның мурнакчылары-биле ужуражылга эрттирип турары солуп, организастыг, кижизидикчи уткалыг. Ынчаигаш суурнуң улугбиче чурттакчылары ындыг кежээлерге күзелдин-биле кедирлер.

Совхозтуң дирекциязы хөй-ниитиниң корум-чурумун быжыглаарын бүдүрүлге айтырыы-биле денге тургузур, ниитиирлеп турар. Кәдээ Советтиң депутады коммунист В. С. Дамдын-оол удуртқан улусчу дружина Советтиң девискээринге хөй-ниити корум-чурумун тудуп, хайгааралдарны доктаамал чорудуп келген. Совхоз директору, Улуг-Хем район Советиниң депутады Б. К. Монгул-оол даргалаан профилактика чөвүлели ажылын доктаамал чорудуп турар. Хөй-ниитиниң корум-чурумун хажыктан кижи-биле чугаа шыгыы. Коммунист Ш. Д. Доспан даргалаан ээ хуу суду эрткен чылын күш-ажылдың сагылга-чурумун хажыктан 23 кижиниң херээн сайгарып көрген. Оларның хөй кезии ооп чогуур түпелдерии үндүрүп, чаңгыс чер чурттуларының мурнунга берген созун быжыы-биле тудуп, эки ажылдап, чурттап турарлар.

Хөй-ниитиниң корум-чурумун хажыдын болгу дег кижилер шыгыы үчёта. Ол кижилер-биле ажылды депутаттар, башкылар, херээженнер чөвүлели, хөй-ниити организациялары тус-туста чорудуп келген. Демнег ажылдың түпелиипе хөй-ниитиниң корум-чурумун экижээп, чурум үрээр чорутқан көскүзүбиле эвээжеп турар.

Кәдээ Советтиң девискээринде Жданов аттыг совхозтуң ажыл-ишчилери быжыг сагылга-чурумун челиишкинниң үндезинии дээрзин медерел биляп, ажылдың участок бүрүзүнге күш-ажылдың, бүдүрүлгениң сагылга-чурумун, хөй-ниитиниң быжыг корум-чурумун тургузар дээш кыынган дээрлер-түүлер улам ажы-шиичи кирер, ажыл-агыйлыыс улам үелиишкинниг болур.

Е. АГЫЫ.
Хендерге кәдээ Советтиң күүсөм даргазы.

МЕХАНИЗАТОР, ХӨЙ-НИИТИЧИ

Механизатор — кәдээде кол күш, ынчаигаш бистиң республикада дыка хөй аныяктар механизаторнуң хүндүткелдиг мергежилии шиитээдип алган ажылдап турарлар. Ындыг мурнакчы механизаторларның бирээзи Демир-Хая Донгакович Семис-оол-биле Шагаан-Арыгга ужураштым. Ооң-биле чугаалажып орарга, доңчу өөстүг, ажык аажы-чанныг, ажылынга бердингеп. Чер ажылын чүдеп-даа артык хүндүзээр.

1960 чылда Семис-оол Демир-Хая төрээн сууру Балгазынга № 11 профессионал-техниктиг училищезинче дүжүт ажаалдаанының соонда ооредип чорутқан. Бичии оолдуң амыдыралының келир үезинге ооң ынаар өөренип киргени шиитиирлиг базым болган. Ол училище оолдуң салым-чолуунуң эжиин ажыктан деп дорт чугаалап болур. Демир-Хая тракторнуң «дынын» тудуп алгаш халдың турар апарган. Училищениң башкылары Семис-оол Демир-Хаяга техника дугайында билиг бээрииден ангыда, чер, ооң кижиге үнелиниң, чер-не кижиниң чемгерикчизи, азырадыкчызы дээрзиниң дугайында билигни база бергеннер. Черден байлак дүжүттү алыр дизе, ону ажаар, хумагалаар, чемнишчидер, суттарар, аңаа ынак болур деп башкыларның чагыы, сүрган турганын ол бөгүн утпайн сагыш чоруур. Бо хүннерде механизаторнуң ажылы черни суттарар ажылбиле холбашкан. Ынчаигаш аныяк оол күш-ажыл, мөзүшынар кижизидилгезиниң эгезин Балгазынның профессионал-техниктиг училищезиндеп алган.

Ол училищени дооскаш, Семис-оол Демир-Хая Шагаан-Арыгның суттарылга эргелелиниге ажылдап киргеп, черни суттарын турган, ооң эки дүжүт алырының төрээге боду холу-биле тутчуп турган, үлүүн киирип эгелээн. Семис-оол Демир-Хаяның ажылга кымны-даа мурнай келир, ажаы-чаңы бүдүштүг, амыдыралга идепкейлиг чорууп күш-ажылчы коллектив демдеглеп, эш-оорун эскерип турар апарган. Аныяк тракторист Улуг-Хем районда Терезин, Аймырлыгның тараа шөлдериие «Белорусь» тракторун башкарып, суттарылга бугаларының унун дургаар ерү куду, оңгаар-дескээр бо чылларның иштинде чеже-даа эрткен. Ол бугалар унарынга даш сай, довурак төгер, суга унунуң чамдык черлерин аштаар, арыглаар, септээр, улгаттырар дээш ажылга хөй. Чайгы изиг хүннерде түнзедир чорун көөрге, кежээкежээ хоздэр мырыңай изиихайның, хын турар апаар, ынчалза-даа ол хүнзедир эрткеп оруун — кылган ажылын көргеш, оорүүр, сеткиди хынар. Ылаңгыя тараа, сиген четчин бижип келген үеде, Аймырлыг чараш-ла — долгандыр айырақ чайт хову чеҗээ, от-сигеннің думчукка айысталып турар чыды, аяс көк дээр, чиргилчининг хову! Хүнзедир-даа болза корун туруксаазы келир!

Семис-оол Демир-Хая аныяк уруг-биле танышкын алгаш, өглүг-баштыг, уруглардыг апарган. Ада кижиге ам харысалга, негелде улгаткан, уруглары база өзүп келген. Ооң амыдыралынга берге хүнпер база тургулаан, ынчалза-даа ажылга кызымак түткүлдүг соруун черле салбаан. Күш-ажылчы коллективтиң, хөй-ниитиниң ажылынга киржип, профвилел комсомол даалгаларын ак сеткилдиг күүседип турган.

Семис-оол Донгакович социалистиг чарышка каш-даа катап мурнуку одурүгже үнүп келген. Октябрьның Социалистиг Улуг революциязының ооң тавариштыр ооң чүүүүн районнуң Хүндүлел самбыразынга бир катап аскан. Ол чылын ону коммунистер партия кежигүнүнге кирип алырынга идегээпнер. Ынчаигаш 1979 чыл механизаторнуң амыдыралынга үттүндүрбас чыл болган, ооң бээр-де ол коммунистиг бедик адынга төлептиг болуп, планныг онаалдаларын доктаамал ажыр күүседип, өскелерге үлегерин коргүзүп турар. Семис-оол Донгакович Демир-Хаяң үргүлүг мурнуку одурүгта ажылдап чаңчыккан. Ооң күш-ажылы бедик үнелелди алган Семис-оол Донгакович Демир-Хаяны Күш-ажылчы алдар орденнин үшкү чергезиниг-биле шаңнаан. Ол түгле бодунуң организациязында эвес, районда хөй-ниити ажылдарының идепкейлиг киржикчизи, кәдээ ажыл-агый ажылдакчыларының профвилел обкомунуң, СЭКП райкомунуң кежигүнү.

Механизатор кижиниң мергежилиниге хамаарыштыр С. Демир-Хаяның мындыг бодалдары бар. Механизатор-даа, чолаачы-даа кижиниң кол соруглазы — машина бүрүзүн ажыктыг ажыглаары. Чамдык трактористер 1—2 чыл болгаш-ла трактору үреп алыр, үреп каан трактору дээш мунгаравас-даа, хомудавас-даа болур. Ындыг кижилер «совхоз чаа трактор бээр пиинаан» дээр кончуг мыт чок хевиниг болур, оларны хайгаарап чорууруга ажылдап турары беримче чок, техникага кандыг-даа хаймра чок. Ындыг кижилерге техника бүзүрээри берге. Тракторист-даа, чолаачы-даа кижиден чидирген шак бүрүзү дээш, бодуруа быжыглаан техникаңың ажыглалын саналап үндүргени дээш харысалгапы хүлээдир, шаңналдарга киирбес, шалыңныдан акпаны тыртар, коргузүлерни эки механизаторларга немелде төлевирии тургузар болза эки, үениң негелдезиндаа ындыг — деп, ол санап турар.

Семис-оол Донгакович Демир-Хая — амыдыралга түпүттүг, идепкейлиг хөй-ниитичи.

Б. СЕДЕН-ХУУРАК.



КӨДЭЭГЕ АВТОМОБИЛЬ

Саранскиде автосамосвалдар заводу кәдээ суурларга тапржыр автомобильдерни будүүрүн эгелээн. Хөй түүк чүүрер ГАЗ-САЗ 53 «Б» автомобильдерии будүүрер кылдыр немелде күүүлүг комплекстн тургускан. Саранскиниң будүүргеи автомобильдерии чолаачылар эки деп үнелеп турарлар. Үш чартык тонна түүк чүүрер автомашиналарның күзөөтары үш талаже чүүтү дүжүүрер кылдыр тургузуп кылган.

А. ПАПЕТА.
СЭТА-ның корр.
Саранск.

Экономика камналгалыг болур ужурлуг

АЖЫЛГЫР АЛДЫ КИЖИ

Совхозтуң кол специалистери, бригадирлер ол хүн кылыр ужурлуг ажыл-ишкин дугуржуп аптарга, мен келген херээниң ужурун чугаалаан, совхозта чылгы мал ажылының база чылгычыларының ажыл-ишкинин дугайын сонуургап айтырдым. Совхозтуң кол зоотехниги Сергей Соднович Эрендей:

— Бисте чылгы малдың баш сааны элээп хөй, ам Чинге-Дагда кыштап турар. Улуг чылгычы Шагдыр Норбута баштатқан шуптуг алды кижи ийи эдлчег-биле чылгыны малап турар. Ам ында Ш. Норбунуң эдлчээ бар. Бир эвес ынаар баар болзупарза, бода малдың бригадири Антонина Эникпеп богун ыңаар чоруур кижи. Ооң-биле кады чорутунар, ол сиперни чылгычыларга чедирип, оларның ажыл-ишкин-биле таныштырын болур—дилир.

Совхоз төвүнден Чинге-Дагга чедир элээп мрак чер болду. Орукка чорун олурувуста Антонина Девер-ооловна Эникпеп:

— Бода мал бригадазында дурзулгалыг, кызымаккай малчыннар хөй болдур ийин. Дортеп чыл хире ажылдаап, пенсияже үпзе-даа, ам-даа мыйыстыг бода малдың семиртилге шолүнде ажылдап турар Хеймер-оол Лаевич Мичеймаа. дагдыныкчылар Лондунай Балчырбай, Суг-Бажы болгаш Советтиниң депутаты, коммунист Семен Самбуу болгаш өскелерни-даа ындыгларга хамаарыштырын болур.

А чылгычыларның ажылы дээрге, амыр-дыш чок ажылла болгай. Ол дугайын бидир-де силер ыйнаан.

Чинге-Дагның мээе чарында элээп көвей чылгы малдар оъттап чор. Шала аныяк малдар бот-боттарын сывыртажып, ызыржып ойнап-даа турар. Ону көргеш, бо-даа күш-шидалы бичиидээ арып-бакыраваан, күсүү хөөрээр малдар-дыр деп, кижи бодаар. Удаваапда чылгычыларның турлаанга чедип келдивис. Бажын чанында үш аътты эзертээш, багланштап багдап каан тур. Ооң чанында зуранпар түктеп алган үш кижи бистиң үткүй кылаштажып келдилер. Амыр-мендивис солушкаш, танышып, чугаалажып эгелеливис.

— Байы хире үр чылгы кадарын тур силер? — деп, элээп улгады берген кижиден айтырдым.

— Мээң адам-нем шаапда эвээш-бичи чылгылыг дораан улус. Ынчаигаш эзер бажыдан түттүнүптер апаргап-ла, аът мунуп, чылгы соондан халыдар дораан кижи мен. 1948 чылда, чээрби үш харлыг туруида, «Совет Тыва» совхозка чылгычы херек апаарга, орта ажылдаайн дээримге, колхоз даргазы чепшээрешкен. Ол үеден бөгүнге чедир чылгычылап келдим, ам бежен сес харлыг мен—деп чугаалайдыр.

Арын-бажы соокка долуга берген. Зугаакыр кижиниң ады Шагдыр болду. Улуг чылгычы бо-дур дээрзин билип алдым. Даштындан көөрге, алдан хар чоокшулаан дээр барымдаа чок, аныяк шинчилзин ам-даа салбаан. Ооң ооруу Дуктуг-оол Байырович Сувак чээрби чыл хире чылгычылаан, Мокушпан Шомбалаевич Салчак совхозка чолаачылап тургаш, 1972 чылдан бээр мал ажылынга, а 1980 чылдан эгелээш чылгы кадарын эгелээн.

Чылгычыларның ажыл-ижиниле таныжып көөрге, олардаа боттарының нарын мергежилин кончуг эки билир улус-тур дээрзи дораан-на биллинге бээр. Чылгычылар эрткен кобилейлиг чылда 130 беден 130 кулуину ап, малдың ниити баш санын чидирип чокка камгалап алган. Совхоз 500 ажыг чылгы малды күрүнеге дүжаарга, оларның баш бүрүзүнүң ортумак деңзизи 350 килограммдан эвээш эвес болган. Ында бо чылгычыларның киирген үлүг-хүзүү эвээш эвес дээрзи биллингир.

Ам 682 баш чылгының иштинде 220 хире төрүүр бе бар. Дүрүкулгалыг чылгычылар бо чылдың кыжындан ниити малын менди болган хүр чыл ажырып, төрүүр бе бүрүзүнден кулуину камгалап алыр деп бедиткен хүзээлелерни алган ажылдап турар.

Хоочун чылгычы Н. Шагдыр болгаш ооң кады ажылдап турар өөрүнүң чугаазы-биле алырга, бир эвес чылгы малдың баш санын моон соңгаар өстүрер дээр болза, чайын чайладыр, кыжын кыштадыр одар-белчиирии доктаамал быжыглап, чылгычылар чурттаар оран-бажыңны тудуп, оларның ажылдаарынга таарымчалыг байдалдарны тургузарыиче доктаамал кичээнгейни салыры ажыл-агыйның удуртукчуларынга болгаш специалистерниге сүмелеп турар.

Ол бирги беш чылдың үшкү өзек чылында чылгычылар төрүүр беден-ле кулуину камгалап алыр деп турар.

К. ООРЖАК.

РСФСР-ниң автономнуг республикаларында

Үзүктелиишкин чок

Ижевск хоорайның төвү-биле ооң хөй чурттакчылыг чоон талазын үзүктелиишкин чок трамвай шимчээшкини-биле хандырган. Пассажирлериниң орукка эртпирер үези ийи катап кызырылган, транспорт кандыг-даа үеде үзүктелишкин чокка ажылдап турар.

— Үзүктелиишкин, маназшкын чокка, график ёзугаар ажылдаары — коллективтиң вол сорулгазы. Түгле трамвай-троллейбус шугумунуң энергия хандырылгазы идегелдиг болу берген. Сөөртүлге подстанцияларын долузу-биле автоматчыткыныың соонда бо бүгү чеднишкиннер амыдыралга кестүп келген.

Күралвырларны дилеп тывары уламчылаашаан. Коммунал албаны болгаш коза-ны В. Беселев СЭТА-ның корреспонденттиллиге чугаалаан.

Эвээш эвес чаа техника Ижевскиге чыл саиында кээп турза-даа, эрги машиналарга транспортчулар камныг болуп, ону ажыглаарын экижиткен. Оларның рейстерже үнерин септекчилер хандырып келген. Бригада керээзи-биле ажылдаарының аргазыиче шилчээпиниң соонда чижээ, эолчегпер аразында аиаа турар чорук барык ийи катап, орукка үрелгеп машиналарның катап эөп келири дорт катап кызырылган. Трамвай-троллейбус шугумунуң энергия хандырылгазы идегелдиг болу берген. Сөөртүлге подстанцияларын долузу-биле автоматчыткыныың соонда бо бүгү чеднишкиннер амыдыралга кестүп келген.

Күралвырларны дилеп тывары уламчылаашаан. Коммунал албаны болгаш коза-ны В. Беселев СЭТА-ның корреспонденттиллиге чугаалаан.

Эвээш эвес чаа техника Ижевскиге чыл саиында кээп турза-даа, эрги машиналарга транспортчулар камныг болуп, ону ажыглаарын экижиткен. Оларның рейстерже үнерин септекчилер хандырып келген. Бригада керээзи-биле ажылдаарының аргазыиче шилчээпиниң соонда чижээ, эолчегпер аразында аиаа турар чорук барык ийи катап, орукка үрелгеп машиналарның катап эөп келири дорт катап кызырылган. Трамвай-троллейбус шугумунуң энергия хандырылгазы идегелдиг болу берген. Сөөртүлге подстанцияларын долузу-биле автоматчыткыныың соонда бо бүгү чеднишкиннер амыдыралга кестүп келген.

А. КАКОВКИН.
Ижевск.

Нефть—заполярьеде

«Коминефть» хөтүжымышкының ажыл-ишчилери геологтарның ажыктаны нефть тывыкшының черлериниде ажылдап эгелей бергеннер.

Эптеп кылыр бажың кезектерлиг болгаш технологтуг дериглерлиг машиналар колонналары болгаш автотрактор поездилери Тундрада бышкы турлагларже шуужүнкеп. Эдлчег-биле чүүтгээр маатайжыткап суур, ханы чер үттээр дериглерни поляр дээрбээнде тудуп эгелээн. Чаа нефть тывыкы Усинскиниң одалга-энергетиктиг комплекизиниң болгаш Усинск—Ярославль хоолай тудуунуң орузунуң чанында болгаш тадрымчалыг болуп турар. Заполярьениң нефтижилерииге соңгу Тюменьде нефтижи кожаларының дүржүлгазы улуг салдарны чедирип турар.

А. БОЛДЫРЕВ.
СЭТА-ның корр.
Усинск.
Коми АССР.

«Тыва кәдээ тудуг» трестиң автобаазазының хөөчүн чолаачызы, Күш-ажылдың Кызыл Тук орденниң эдиленчизи, коммунист Илья Николаевич Вендерлыхка автобаазага үүгле эртен дан бажында болгаш техниктиг ажаалда хуусаазы чедип келген үеде таваржып болур. Ооң өске үеде ол кезээде рейсте чоруур. Хөөчүн чолаачыны бригадир кылдыр депшитикени-даа аиаа эвес. Бригаданың аныяк кежигүннерии ажылга харысалгага, сагылга-чурумга өөретпишаан, машиналарның туруушкун чөи, доктаамал ажылдаарын хандырар дээш, ол шудургу ажылдап келген.

Ооң удуртканы бригадазы эрткен чылдың планныг даалгаларын 114 хуу күүсеткен. Январь айда бригаданың коргузүлери база бедик болган.

ЧУРУКТА: бригадир И. Вендерлых (оң талазында) болгаш ооң бригадазының кежигүнү Николай Зотов.

Ю. КОСАРЬКОВТУҢ фотозу.

ХӨЙ УРУГЛАРЛЫГ ИЕЛЕРНИҢ «ИЕНИҢ АЛДАРЫ» ОРДЕН-БИЛЕ БОЛГАШ «ИЕНИҢ МЕДАЛЫ» МЕДАЛЬ-БИЛЕ ШАҢНААР ДУГАЙЫНДА

Тыва АССР-ниң Дээди Совединиң Президиумунуң Чарлыы

ССРЭ-ниң Дээди Совединиң Президиумунуң өнүзээнинден шаңнаары болза:

ЧӨӨН-ХЕМЧИК РАЙОНДАН

Тос уругну божаан болгаш кижизиткен иелерни «Иениң алдары» орденниң I чергези-биле

Людмила Кара-Доңгуровна **Монгуш** — Ийме ортумак школазының техниктиг ажылчыны.

Елизавета Бавуу-Доржуевна **Ондар** — СЭКП-ниң XXII съездиниң аттыг совхозтуң ажылчыны.

Сес уругну божаан болгаш кижизиткен иелерни «Иениң алдары» орденниң II чергези-биле

Анчымаа Дыкыровна **Монгуш** — Ийме суурда ог-буле ээзи.

Караш Дагыл-ооловна **Монгуш** — Алдан-Маадыр ортумак школазының техниктиг ажылчыны.

Васевия Дуунчуковна **Ондар** — «Алдан-Маадыр» совхозтуң ажылчыны.

Бонуяк Чүсүкпеновна **Оржак** — «Алдан-Маадыр» совхозтуң ажылчыны.

Динмаа Сапчаевна **Ховалыг** — Теве-Хая суурда ог-буле ээзи.

Чеди уругну божаан болгаш кижизиткен иелерни «Иениң алдары» орденниң III чергези-биле

Хүреңмаа Хөөкүй-ооловна **Кан-оол** — Сүт-Аксы ортумак школазының башкызы.

Зинаида Мадыр-ооловна **Куулар** — улус депутаттарының Алдан-Маадыр кежээ Совединиң күүскомунуң техниктиг ажылчыны.

Чечек Ортуш-ооловна **Оржак** — «Сүт-Хөл» совхозтуң ажылчыны.

Чечен Диңмеевна **Оржак** — «Чыраа-Бажы» совхозтуң ажылчыны.

Донак Кертикшеновна **Тюлюш** — «Алдан-Маадыр» совхозтуң ажылчыны.

Алды уругну божаан болгаш кижизиткен иелерни «Иениң медалы» медальдың I чергези-биле

Анай Делгерова **Куулар** — «Искра» совхозтуң ажылчыны.

Анай Сең-ооловна **Монгуш** — Хайыракан суурда ог-буле ээзи.

Анчымаа Сарыаевна **Монгуш** — Ийме суурда магазинниң техниктиг ажылчыны.

Ооржак Чооцей-ооловна **Монгуш** — «Алдан-Маадыр» совхозтуң ажылчыны.

Чайна Иргитовна **Монгуш** — «Искра» совхозтуң ажылчыны.

Хензитбей Нертик-ооловна **Оожак** — «Алдан-Маадыр» совхозтуң ажылчыны.

Өпер Кок-ооловна **Сарыглар** — «Алдан-Маадыр» совхозтуң ажылчыны.

Беш уругну божаан болгаш кижизиткен иелерни «Иениң медалы» медальдың II чергези-биле

Светлана Юрьевна **Аратна** — СЭКП-ниң XXII съездиниң аттыг совхозтуң ясли-садының нянязы.

Саяна Сарыг-ооловна **Донгак** — «Тыва» совхозтуң ажылчыны.

Алдын-кыс Хайыр-ооловна **Кара-Сад** — «Чыраа-Бажы» совхозтуң диспетчери.

Майя Дозур-ооловна **Куулар** — Алдан-Маадыр суурда эмнелге пунктузунуң эргелекчизи.

Зоя Кара-Хунаевна **Монгуш** — Кара-Чыраа суурда клуб эргелекчизи.

Допук-кыс Семис-ооловна **Ондар** — «Алдан-Маадыр» совхозтуң ажылчыны.

Полина Бетзиевна **Ондар** — Ийме суурда ог-буле ээзи.

Серенмаа Дажы-Сереновна **Ондар** — Сүт-Хөл сес чыл школазының техниктиг ажылчыны.

Допаа Хербааевна **Ооржак** — «Алдан-Маадыр» совхозтуң ажылчыны.

Бүрүмаа Шыдыраевна **Ховалыг** — «Сүт-Хөл» совхозтуң ажылчыны.

КЫЗЫЛ РАЙОНДАН

Сес уругну божаан болгаш кижизиткен иелерни «Иениң алдары» орденниң II чергези-биле

Любовь Матвеевна **Искакова** — чурттагта-коммунал ажыл-агый бүдүрүлге эргелелиниң ажылчыны.

Галина Сандыковна **Ондар** — «Тилелге» совхозтуң ажылчыны.

Беш уругну божаан болгаш кижизиткен иелерни «Иениң медалы» медальдың II чергези-биле

Сырбыкай Ховалыговна **Биче-оол** — «Х Улуг хурал» совхозтуң ажылчыны.

Аяа Самдановна **Монгуш** — Кур-Чер суурда ог-буле ээзи.

ӨВҮР РАЙОНДАН

Тос уругну божаан болгаш кижизиткен иелерни «Иениң алдары» орденниң I чергези-биле

Дүден-оол Дуран-ооловна **Монгуш** — Солчур школазының техниктиг ажылчыны.

Бүрүткел Төмүровна **Ондар** — «Коммунизмче орук» совхозтуң ажылчыны.

Сес уругну божаан болгаш кижизиткен иелерни «Иениң алдары» орденниң II чергези-биле

Оюур Арбай-ооловна **Ондар** — Хандагайты ортумак школазының башкызы.

Тыва АӨСР-ниң Дээди

Тыва АӨСР-ниң Дээди

Кызыл хоорай.
1983 чылдың январь 28.

Зоя Ширдевна **Ооржак** — «Кызыл Тук» совхозтуң ажылчыны.

Чеди уругну божаан болгаш кижизиткен иелерни «Иениң алдары» орденниң III чергези-биле

Дарыя Кандан-ооловна **Иргит** — «Кызыл Тук» совхозтуң ажылчыны.

Ханды Байлановна **Ооржак** — Саглы суурда уруглар садының ажылчыны.

Мария Тюлюшевна **Седен-Дамбаа** — Торгалыг суурда ог-буле ээзи.

Алды уругну божаан болгаш кижизиткен иени «Иениң медалы» медальдың I чергези-биле

Валентина Хенче-Караевна **Тюлюш** — Торгалыг суурда уруглар садының нянязы.

Беш уругну божаан болгаш кижизиткен иелерни «Иениң медалы» медальдың II чергези-биле

Мария Шойгаровна **Донгак** — районнуң ветеринария лабораториязының директору.

Хаяас Хөдуп-ооловна **Кара-Сал** — Өвүр районнуң чурттагта-коммунал ажыл-агый бүдүрүлге эргелелиниң ажылчыны.

Татьяна Комбуевна **Монгуш** — «Коммунизмче орук» совхозтуң повары.

Чечек Допуйовна **Монгуш** — «Коммунизмче орук» совхозтуң ажылчыны.

Валентина Оолаковна **Ооржак** — Саглы суурда магазиниң садыгжызы.

Чечекмаа Десписвна **Хертек** — Тоңчүткен библиотека системазының Чаа-Суур филиалының эргелекчизи.

Кошеек Седеновна **Шалбырак** — Саглы ортумак школазының техниктиг ажылчыны.

ЭРЗИН РАЙОНДАН

Сес уругну божаан болгаш кижизиткен иени «Иениң алдары» орденниң II чергези-биле

Татьяна Напаевна **Долгар** — «Чаа орук» совхозтуң ажылчыны.

Алды уругну божаан болгаш кижизиткен иени «Иениң медалы» медальдың I чергези-биле

Светлана Эренчиновна **Биче-оол** — улус депутаттарының район Совединиң күүскомунуң бухгалтери.

Беш уругну божаан болгаш кижизиткен иелерни «Иениң медалы» медальдың II чергези-биле

Тамара Кыргысовна **Бады-Суур** — «Мөреп» совхозтуң ажылчыны.

Бады Сереновна **Минчээ** — чурттагта-коммунал ажыл-агый бүдүрүлге эргелелиниң ажылчыны.

Совединиң Президиумунуң Даргазы М. МЕҢДУМЕ.
Совединиң Президиумунуң Секретары Н. БОИДУ.

БӨМБҮРЗЕКТИҢ СУДАЛЫ

СЭТА-ның корреспондентилери дыңнадып тур

СОЦИАЛИЗМ ЧУРТТАРЫНДА

ВАРНАНЫҢ КОРАБЛЬ ТУДУКЧУЛАРЫНЫҢ САЛЫЫШКЫНЫ

⊙ **СОФИЯ.** Болгарияның садыг флодунда чаа корабль немешкен. Оон адын «Станко Стайков» деп адаан. Харыугда 400 янзы-бүрү контейнерлер чүктээр ынчаргы янзы-бүрү судно бүдүрериң Варнаның корабль тудукчуларының чуртка бир-ле дугаар шиңгээдип алганнар.

Далайга эжиндирер корабльдер тудуушкунуң сайзыралынче Болгарияда доктаамал кичээнгей салып турар. Чүгле бо беш чылда (1981-1985 ч.ч.) БҮР-нуң садыг флодунуң чүгле сөөртүр күчүзү 230 муң тоннага немежир. Ол немелде күш болза чүрттүң кол корабль тудукчузунуң — Варнада Г. Димитров аттыг комбинаттың — күселиг-биле колдуунда чедип алдынар.

БОТ-БОДУНГА АЖЫКТЫГ КАДЫ АЖЫЛДАЖЫЛГА

⊙ **БУДАПЕШТ.** Бүдүрүлгени чаартыг талазы-биле совет болгаш венгр специалистериниң кады ажылдажылгазы улам эки үре-түнелдиг болуп турар. Венгр бүдүрүлгелериниң бүгү беш чылдар дургузунда социалистиг чурттардан садып алганы ийиги лицензия бүрүзү Совет Эвилелинге ажыллатынган болуп турар. Ол-ла үениң дургузунда Венгрияның улус ажыл-агыйының янзы-бүрү адырларынга Совет техниктиг документациянның мун ажыг комплектилерин ажылаан. Электростанцияларга хереглээр дериглер бүдүрериңге, харылзаа техниказын бүдүрериңге, даг улегдүрүнүң машиналарын кылырынга оларны калбаа-биле ажыглаан.

Совет техниктиг чаартылгалар Чепельдиң металлургиң болгаш машина тудуушкунуның комбинаттарында эки үнелелди ап турар.

Венгр специалистериниң техника талазы-биле чаа чүүлдери ССРЭ-ниң бүдүрүлгелериңде чедиишкинниг ажыллатынып турар. Оларны ажыглап тура, химия заводтарын дерип, электри техниктиг дериглерни кылып үнүрүп турар.

ТЕХНИКА ТАЛАЗЫ-БИЛЕ ЧАА ЧҮҮЛДЕРНИ ШИҢГЭЗДИП ТУРАРЫ

⊙ **ПРАГА.** Эрткен чылын ЧССР-ниң экономиказының ажыктыын бедилериңе чаартыкчылар болгаш чогаалыкчылар чаа чугула салымшкынны киирген.

1982 чылда чуртка нииткээ-биле 334 чаартыкчы саналдарны киирген, 8400 чогаалылар бүрүткеттинген. Ол болза мурнуку чылдаазындан 4,5 мүң хөй болган. Оларның шиңгээткениңден адырлар экономиктиг ажыктың түңү 9 млрд. крон акша болур.

Одалга-энергетиктиг курлавыры болгаш ажылчын күзүү чегей Чехословакияга ажылчы чоннарның чогаалыкчы чорууның түнелдериниң чугулазының дугайын өске саннар база көргүзүп турар. Техниктиг чаартылгаларны шиңгээдип, ажыглап тургаш, чүс-чүс мүн тонна чиккек одалганы камнап алыры, он мүн ажыг ажылчыннарны хосташ, бүдүрүлгениң өске участокталрынче шилчидери планнаттынган.

Чаартыкчыларның болгаш чогаалыкчыларның шимчээшкинии чүрттүн бүгү бүдүрүлгелериңде калбарган. Амгы үеде чүс ажылчынга болгаш техниктерге-ле чылда 5-6 чаартыкчы саналдар онаажып турар. Чаа бүдүрүлге программазын шиңгээдип ап турар улугулуг заводтарда болгаш комбинаттарда ол көргүзүг 20-25 чедип турар.

МАШИНА ТУДУКЧУЛАРЫ — ТАРААЖЫЛАРГА

⊙ **БУХАРЕСТ.** Румынияның машина тудукчулары көдээ ажыл-агый продукциязын бүдүрериң элдекшидер талазы-биле соруглаңы күүседириңге тараажыларга улуг дузаны чедирип турар. Чоокта чаа болган көдээ ажыл-агый машиналарының болгаш чепсек-херекселдериниң делгелгези ол чугайын хереченлер турар. Бүгүлде хевирлериң тракторларын, андазыннарын, сеялкаларны, комбайнарны, сигеп кезер машиналарны болгаш өске-даа херекселдерни тодаргай көргүзүп турар чүс-чүс делгелгелер күрээл-агый ларның болгаш кооперативтериң техника талазы-биле хандыртынганын ылаптыы-биле көргүзүп турар.

Бажың чанының шелдерин бодбаазырадырынга хереглээр чепсек-херекселдериниң даажиерин база ол делгелгеге көргүскен. Кооперативтерге болган чурттакчы чонга эптиг кылдыр көдээ ажыл-агый машиналарын, чепсектерин сазыглаар түскай магазинниерни ажытган. Бо чылын мындыг садыгларны бүгү-ле можулар төптериңге ажыдары көрдүнген.

(СЭТА).

Н. СТОЯНОВИЧИНИҢ МЕДЕГЛЕЛИ

БЕЛГРАД. (СЭТА). ТАНЮГ агентствонуң дыннаткалыг ёзугаар алырга, Югославияның Коммунистер эвилелиниң Президиумунуң секретары Н. Стоянович Коммунистер эвилелиниң община комитединиң Сараевога болган хуралынга чүве чугаалаан болгаш антисоциалистиг күштерге удур демисел талазы-биле ЮКЭ-ниң соруглаларынга доктаалган.

Антикоммунизмниң агрессчыл фронтузу делегей аренадында идепкейжиткен деп, ол медеглээн. Югославияның Федеративтиг Социалистиг Республиказынга удур антисоциалистиг белүктерниң деделгейреакциялыг күштер деткип турар. Антисоциалистиг элементтилер боттарының үргелекчи хөделиишкиннериңе культураны, массалыг информацияның чепсектерин, ном үндүрер черлерни ажыглап турар. «Чогаалылганың хостуунун» дугайында дээр лозунгу олар чылдаң кылгаш, ЮКЭ-ни хөйниити ажыл-чорудулгазының чугула адырларындан кызыл үндүрериң оралдажып турар.

Социалистиг революциянның чаалап алышкынарын божанадырынче, югослав улустарның чаңгыс эвин кошкадырынче, национал ежелиишкек чорукту өөскүдеринче үзүлгэн янзы-бүрү материалдарны соонгу үеде Югославияда иептередип турарлыр деп, Н. Стояновичиниң чугаазында дыштаан. Хоралыг ол материалдарның чамдык авторлары ук материалдарны антикоммунистиг хөделиишкиннериниң программазы болдуларын оралдажып турар.

Социалистиг бот-башкарылгазы дээш, экономиканы чогумчалыг болдурар дээш демиселдиң фронтузун Коммунистер эвилелиниң бижыглаары, өжээтен илерээшкиннерни харыүгда чүве деп Н. Стояновичиниң медеглээн.

ТӨЛЭЭЛЕКЧИНИҢ МЕДЕГЛЕЛИ

ПЕКИН. (СЭТА). Кыдаттың Даштыңы хереглер министерствозунуң төлөөлекчизи Синьхуа агентствога медеглел кылган болгаш Мурнуу Корейниң девискээринде америк база мурнуу-корей шериглериниң амгы үеде кады шериг өөредилгезин буруу шаңнашаан. АКШ-тың шериглерин Мурнуу Корейден үндүрериг иетээн.

Мурнуу Корейде америк шериглер тайбыңга болган Корейде байдалга кыжанышкын болуп турар деп, медегледе демделээн. Ында шериг өөредилгелери боо-чепсек дөгээшкинин болуп, Корей чартык ортулукта дүшкүүрлүг байдалды улам-на чидиглендирип, Азияга тайбыңныг болган аймыл-бок чоруктуң эрге-ажыңга дүүшкейн турар-дыр, медеглелде ооң ынай демделээн.

ЧӨРҮЛДЭЭГЕ ХОЛГААРЛААШКЫН

ВАШИНГТОН. (СЭТА). Президент Рейганның администрациязының агартыр дээш оралдажышкынынары болгаш хоозун бадыткаашкынары турадаа, Сальвадорда өлүрүүшкүнер болган күүлээшкиннер хүн бүрүде болуп, илереп турар. Чүгле эрткен неделяда бешин чуртка 258 кижини өлүргенин Сан-Сальвадор хоорайның архиепископ ламазы Артуро Ривера-и-Дамас дыштанып хүнде чүдүлге үезинде дыңнаткан. Тура халыкчыларның эдилеп алган чурттанчылыг черлерин Сальвадорнуң шериглэгээр күштериниң самолёттары арзатанзыг ёзу-биле бомбалаан түнелиниде хөй кижи өлген. Үсүлутан департаментиде Берлин хоорай бомбалаашкын түнелиниде эң улуг үрелиишкинге таварышкан. Сальвадорнуң чалча чазак шериглериниң самолёттары ол хоорайны ийи хүн дургузунда бомбалаан, ооң төп кезээ бүрүнү-биле үрелген.

Вашингтонуң хөй шериг дузаламчызы эвес болза, реалсылыг ёзу-чурум шагда буурап дүшкен турар ийик деп, Сальвадорда болуушкуникарны тайыбырлаан хайгааракчылар дедеглеп турар. Вашингтон боо-чепсекти, шериг техниказын, «чөвүлекчилерин» Сальвадорже» чорудуп, «Рамон Бельосо», «Атональ», «Атлакатль» деп шаажылачы отрядтарны америк шериг базаларынга белеткеп турар.

Америк «чөвүлекчилер» чалча чазак шериглерни чүгле өөредип келген эвес, харын-даа тура халыкчыларга удур тулчуушкуннарга дорту-биле киржип турар дугайында Сальвадорнуң патриоттуг күштериниң дыңнадыгдарын АКШ-тың администрациязының төлөөлекчилери үр үеде хүлээвейн турганнар. Америк шериг специалистери Сальвадорда «кижи эргелериниң принциптерин камгалаар соруулга-биле» ында туруп турар деп, АКШ-тың күрдепартаментизи конгресске чоокта чаа кирген илеткелинге ындыр арын-нүүр чогу-биле бадыткаарын оралдашкан.

Партизаннарның часпас адыгжылары чоокта чаа америк сержант Дж. Стэвлинни баглыгаан дугайында медээ Сальвадордан алдынган. Сан-Висент департаментиге партизаннарның туруштарын боолан турган вертолётка америк сержант олурган болган. Ындыг тодаргай фактыдан Вашингтон ам ойталап шыдавас болган. Дайын чорудулгаларының районнарында америк шериглерниң чорун турарының дугайында АКШ-тың Сан-Сальвадорда элчин черинин, Пентагонуун болган күрдепартаментинин төлөөлекчилери хүлээп көөр үдүрга база таварышкан. Сержант Стэлиден ангыда АКШ-тың ийи офицерлер партизаннарга удур тулчуушкуннарга кириишкени илереэн.

Сальвадорнуң чөрүлдээзинге Вашингтонуун холгаарлаашкынының күштелгени Каттышкан Штаттарда сагыш човаашкынны база болдуруи турар. Вьетнамче америк шериглерниң шүргүн киргени ышкаш, ындыг байдалдың амгы үеде Сальвадорда тургустунганын политиктиг хайгааракчылар демделеп турар. «АКШ-тың Сальвадорда хамаатыларын камгалаар» деп чыдак-биле ол чүртче хөй санныг америк далай чадаг-шериглерин киргеп.

ПАРЛАЛГА КОНФЕРЕНЦИЯЗЫ

АДЕН. (СЭТА). ССРЭ-ниң болгаш Демократтыг Йеменниң аразында экономиктиг болгаш техниктиг кады ажылдажылга дугайында баштайгы дугуржулгага ат салгаандан бээр 14 чылынга холбаштыр парлалга конференциязынга Йемен Улус-Демократтыг Республиканың планнаашкын министри Фараг Бен Ганем чүве чугаалаан болгаш чүрттүң улус ажыл-агыйының кол адырларының тудугларын кылырынга техниктиг дузаны Совет Эвилелиниң көргүзүп турарын онзалап айыткан.

Совет Эвилелиниң дузазыбиле бистиң чүртүвүста энергетика, көдээ ажыл-агый, үлетпүр, транспорт, харылзаа чедиишкиниг хөгжүп турар деп, министр чугаалаан. Национал кадрларны белеткээр талазы-биле ССРЭ-ниң чаагай сеткилдиг дузаламчызы онза чугула ужур-дузалыг болуп турар деп, ол демделээн. Демократтыг Йеменниң чүс-чүс аныяк хамаатыларын Совет Эвилелиниң университеттеринде, институттарында, техникумнарында чыл бүрүде өөредип чорудуп турар. ССРЭниң деткимчези-биле ЙУДРге институттарны, өөредилге төптерин тургузуп турар. Совет Эвилели-биле кады ажылдажылгаң чаа тудуглары хөй йеменнерге бедик мергежилдиг ёзулуг школазы болган.

Депшилгелиг социал чаартылгаларны боттандырарынга кайгамчык улуг дузаламчызы дээш бистин чүртүвүста ажылдап турар совет специалистерге хамызы-биле өөрүн четтиргенивисти илергейлеп турар бис. Бистиң чүрттарывыстың болгаш улустарывыстың аразында найырал болгаш кады ажылдажылга моон соңгаар-даа улам бижыгар, калбарар дээринге бижыыбиле бүзүрээр бис деп, Ф. Бен Ганем чугаазының түнелинде медеглээн.

КЫЗЫГААРГА ӨНЧҮК-ЧӨҢГЭЭ

МЕХИКО. (СЭТА). Гватемаланың реакцыгыг ёзу-чурумуу Мексика-биле кызыгаарга айыылдыг ончүк-чоңгээлерин сокатпайн турар. Вашингтонга күткүткен дериин ол ёзу-чурум Төп Америкага байдалды чидиглендирер. АКШ-тың аңаа холгаарлаашкынының калбартырынга чылдакты тургузар соруулга-биле Мексиканың кызыгаарынга ончүк-чоңгээнң кылып турарын Гватемаланың чону-биле эп-сеткил катгыштырылгазының Мексикада комитеди демделээн.

Гватемаланың шериг кезектери болгаш шеригнигиткен чепсектиг дээрбетидер Мексиканың Чьапас штатынче шургун киреринден үргүлчүлеп турар. Озаар Гватемаладан дескенеериниң лагерьлеринче халдап, боо-чепсек чон кижилерни, кырганнарны, херээжелиерин, чаштарны араатанзыг ёзу-биле өлүрүп турар. Гватемаланың шериг вертолёттары дескенеериниң лагерьлерин соонгу үеде хөй удаа бомбалаан болгаш бооваан.

Гватемаланың реакцыгыг шериг чагырыкчылары Вашингтонуун деткимчези эвес болза, Мексиканың девискээринче халдаашкынарны кылып шыдавас турган ийик деп, Мексиканың парлалгазы, политиктиг ажылдакчылары, хөй-ниити организацияларны демделеп турар. Мексиканың кызыгаарынга чепсектиг өнүк-чоңгээлерни кылырынче диктатор Риос Моттуңу өлүлдавышаан. Гватемаланың реакцыгыг ёзу-чурумунга шериг дузаламчызын АКШ улам күштелдирип турар.



САЛЬВАДОР. Американчы ёзу-чурумнуң шериглериңге удур дайынчы чорудулгаларны Сальвадорнуң патриоттары соонгу үеде улам идепкейжиткен. Чүрттүң департаментилериниң ортаа незинде тулчуушкуннар чоруп турар. АКШ-тың шериг дузаламчызын чаңча чазак шериглери ап турар-даа болза, патриоттарның чедиишкинниг шавар халдаашкыннарынга удур туржуп шыдавайн турар.

ЧУРУКТА: хунтаның дерзии шериглеринден хостап алган нөвүрүгнү Сальвадорнуң партизаннарының камгалап турары.

ЮПИ—СЭТА-ның телефотозу.

СИНЬХУА АГЕНТСТВОНУҢ ДЫҢНАДЫЫ

ПЕКИН. (СЭТА). Шульцтуң Кыдатка алып-чоруу доозулган соонунде Синьхуа агентство дараазында дыңнадыгны дамчыткан.

АКШ-тың күрүне секретары Шульцтуң дөрт хүн үргүлчүлээн алып-чоруу америк-кыдат харылзааларның хөгжүлдезинге чамдык идигни берген, таларының саналгоналларын хандыр солчурунга, турушгарны болгаш үзел-бодалларны билип алырынга арганы тургускан деп, дыңнадыгга айыткан. Ынчалзажок Тэйваньга хамаарыштыр болган ийи таланың өске-даа айтырыгларының чөрүлдээлери хевээр арткан.

Делегейниң чамдык айтырыгларының талазы-биле ийи талаларның туруштары чоокшулажып турар, ынчалзажок чамдык өске таварылгаларда АКШ-тың хөделиишкинниң Кыдат шүгүмүлелчи ёзу-биле көрүп турар.

Бар медээлерни ёзугаар алырга, АКШ-биле бодуның харылзааларын кыдат удуртукчулар чүгула деп санап турарын Шульцка медеглээнин дыңнадыгда айыткан. Ынчалзажок ол харылзааларны экижидер телээде, бар моондактарны чайладыры, ылангыя Тайваньның айтырыын шинтпирлээри эргежок чүгула деп, кыдат удуртукчулар Шульцка харыы кылдыр медеглээн.

Экономика, садыг, культура болгаш техника талазы-биле Кыдат-биле харылзааларга ылгай көрүүшкүн болгаш кызыгаарлаашкыннар америк-кыдат харылзааларга когаралды база чедирип турар деп, кыдат удуртукчулар демделээн.

АКШ-тың Чоокку Чөөп чүкче чыызаалаан туружу болгаш Израильди ооң деткээни агрессиязының болгаш эжелелдиң политиказын моон соңгаар-даа чорударынче Израильди ылалап турар деп, кыдат тала санап турар. Мурнуу Африка Республиканың расисчи ёзучурумунуң Намибияны дүрүм чок ёзу-биле эжелээнин Каттышкан Штаттарның деткээнин Кыдат шүгүмүлелчи ёзу-биле көрүп турар. Намибияга хамаарышпас көрүкту тыпсырын Анголадан куба шериглерни үндүреринге-биле холбаштырып туразырынга Кыдат далгалаан турар.

ДЕРЗИИ ПОЛИТИКА

ДЕЛИ. Индий парлалгазының дыңнадыр турары-биле алырга, Пакистанда Зия-уль-Хактың ёзу-чурумунуң АКШ-биле шериг харылзааларын күштелдирериниче утланган чонга удур дерии политиказынга удурланышкынныг база катап күштелип турар. ПТИ информация ажентствозунуң медээлеп турары болза, чүрттүң улуг-улуг хоорайларынга — Карачиге, Лахорга, Пешаварга, Кветтага — болгудаан хөй кижилиг митингилериниң кирээкчилери Пакистанга демократтыг хосталганы катап тургузарының 1973 чылдың конституциязын күштүг болдурарын, политиканы талазы-биле хоругдаттырганнарны хостаарын. Катгыжкан Штаттар-биле чарган бүгү-ле шериг дугуржулгаларын күш чок болдурарын негээнивер.

Демократтыг ёзу-чурум дээш шимчээшкинниң удуртукчуларының бирээзи Мохаммад Хан Карачиге чүве чугаалап турган. Зия-уль-Хактың ёзу-чурумунуң малитарисчи угланышкынын ажылчы чонларның эрге-ажыктарына аарышкызыг кымчылаашкын болуп турар: чилбизи улам хайныкан шериг машиназы амгы үеде Пакистанның ишти национал продуктузунуң 10 хуузун «сыырып турар».

Пакистанның экономиктиг байдалын дорайтадып турар, ол чүртту ук девискээрде империалистиг стратегиниң доорбоюнче кирип, политика-биле чөпшээрешпейн турар демократтыг хөй-ниитиниң калбарын турар демиселиниге удур Зия-уль-Хактың ёзу-чурумуу шаажылал хемчөлдерин күштелдирип-биле харылаан турар. «Стейтсмен» деп индий солунуун хереченл турары болза, амгы үеде Пакистанның кара-бажыңнарында политика талазы-биле хоругдаттырган 30 муң кижи чыдып турар.

ШЫҢГЫ ШААЖЫЛААРЫН НЕГЕП ТУРАР

ПАРИЖ. (СЭТА). Делегейниң ийиги дайынының соонда Болирияга чөштынып чорун турган, Лионга гестапо удуртукчузу болуп чораан Клаус Барбьени Франциляже экелгенинге француз демократтыг хөй-ниити сетнил ханыышкынын илергейлеп турар. Немец эжелел үезинде бодунуң ханныг үүлгедиишкиннер кылып турганы Лионда Форт де монлюк кара-бажыңга ону француз эрге-чагыргаларның шиитпирин ёзугаар хоругаан. Кижи төрелгетенге удур кежээ үүлгеткени, өлүрүүшкүнер, эриидээшкинкер кылганы дээш ону буруудазып турар. Удурланыышкынның 4 муң патриоттарын болгаш дайынчыларын өлүргени дээш, чеди муң бош чүс француздарны немец хоругдал черлеринче шөлүп чорутканы дээш Барбье харыылаар алаар.

«Либерасьон» солуннуң дедеглеп турары-биле алырга, карны дайынның ынча үе үениң дургузунда хостуг чоруп турганы дээш чогуур харыысалганы Американың Каттышкан Штаттары хүлээр ужурлуг. «Ылап-ла АКШ-тың чөпшээрелин ёзугаар кем-керек үүлгедиичизи Барбье кончаачы Альтман кылдыр адаттына бергеш, Боливияга шөлээн чурттап турган. 1945 чылда Герман довискээрниң америк эжелел зоназынга туттурган шериглер лагеринге ол хоругдаттырган турган болза-даа, удатпазында оортан хостаттыргаш, американнарның камгалалынга бүргеткен», деп ол солун бижип турар. Америк телекомпаниялардың медээзин ёзугаар алырга, Барбье болунуң Лион гестапозунуң удуртукчузу хүлээлгезин ийиги делегей дайынының чылдарында-ла АКШ-тың тускай албанының шалыңныг агентизи хүлээлге-биле дампырлаштыр күүседип турган.

Ол чогуур незимчени хүлээген турар ужурлуг даргазын француз хөй-ниитиниң калбак кезээ негеп турар.

Шүлүкчүнүң 200 чылынга

В. А. ЖУКОВСКИЙ

Улуг орус шүлүкчү Василий Андреевич Жуковскийниң төрүттүнгенинден бээр 200 чыл оюн делегей литературазы бо хүннерде демделеп турар. Ол Тула губерниязынга төрүттүнген. Ооң чогаалдары кончуг эрте көстүп келген-даа болза, чүгле XIX чүс чылдың эгезинде ёзулуг шүлүкчү болуп, эгелекчи орус романтиктериң санынга кирген.

1818 чылда, В. Жуковский шүлүк чогаалынга тергиндеп, сургажаан турда, ооң портрет-чуруунуң артынга А. С. Пушкин мындыг одуругларны бижээн:

Чемгир кылдыр ооң бижээн шүлүктери
Чеже-даа чүс чылдар эртсе дүлгээзиниг:
Алдар бүргээн чалыы шагны аймаарадып,
Лактыг ышкаш кударалды оожургадып,
Аттыккан дег өөрүшкүүш боландырар.

В. А. Жуковский шүлүк чогаалының яңы-бүрү жанрларынга бижип чораан. Кол черии ооң «Светлана», «Эзимарга хаанны» дээш өске-даа балладалары эзлеп турар. Ооң шүлүктери бодал-күзелди, куюмналыг-кударалды болгаш кандыг-ла бир тоолзуг хуулгаазынны бодунда сиңиргенибиле ылгалдыг. Шүлүкчү орус литератураның элээн хөй төлээлеринге боттуг дузаны көргүскен. Белинскийниң мерген чугаазы-биле алырга, Жуковский орус поэзияга «сагыш-сеткилин база чүлдү-чүрээн» берген.

А. С. Пушкин бодун Жуковскийниң өөреникчилиг санап чораан. Ындыг дээрзин Жуковский база билир турган. Ооң тодаргай чижээ,—А. С. Пушкин баштайгы шүлүглели «Руслан биле Людмиланы» доозупкан хүнде Жуковский аңаа бодунуң чуруун бербишаан, ооң артынга «Ажыл эрткен өөреникчизиниге, аштырган башкызындан» деп бижээн.

Бөгүн «Шынның» номчукчуларынга орус поэзияның өгбелериниң бирээзи — В. А. Жуковскийниң «Далай» деп элегиязын бараалгаттывыс.

ДАЛАЙ

Кырлаң чалгыы кырланнашкан, үн чок далай,
Кыйыында бо мага ханып көрүп тур мен.
Амыдыг дег хостуг тыныш, эргеленнип,
Аймаан бодал, дүвүреден хайымналдың.
Чайынналып, хөлзеп чыдар, үн чок далай,
Чажыттарың чада салып соглеп көрем:
Кандыг күштен хайнып, дойлуп чыдарың ол?
Калбак хөрээн чүвү тыныш ышкамнады?
Азы сени кызагдалдыг черивистеп
Ак-көк кудай сорумзалай тыртар-дыр бе?..
Ырак дээрниң хуулгаазын чурттаргазын
Ылавылап дөзеп алган ышкаш-тыр сен:
Эртен, кежээ саарлып турар хереллерден
Эртине дег мөңгүннелип бырланнадың.
Булуттар ээр алдынналып көстүп кээр-дир.
Муң-муң саа сылдыстар-даа чивеңнээр-дир.
Кааң дээрни сенден чарып алыр дээнзиг,
Кара булут диргелгилеп чапты бээрге,
Калчаа чалгыын улувушаан булгангылап,
Карацгыга өжээн, күжүн дөгей бээр-дир...
Дүн дег дүмбей, булуттар-даа ойлап дезер,
Дүймеп хөлзээн чалгыларың мөөреп артар.
Аяе дээрниң шырай-арнын көрбээн шаанда,
Ажынганың, мөгүдээнии намдавае-тыр.
Оожум-шөлээн — чылар-чылбас бүдүжүнде.
Овуузуннуг чажыттар-даа сиңиннкен-дир.
Оожургалдыг аяе көк дээр сеңээ бээрге.
Ону дээштиң хөлзеп-дойлуп чоруур-дур сен.

Орузундан очулдурган Вл. СЕРЕН-ООЛ.



(Эгези № 32, 33 «Шында»).

4. ХАЙДЫҢДА ИС

Ол күзүн кайнаар-даа чораан ачылар шупту-ла магалыг элбек олчалыг аңнап турган. Ынчангаш олар Октябрь байырлалын тайгага эрттиргеннер. Ачылар ам кайы звено кайнаар баарын одагта бижырымчалыы-биле сүмележип эгелээннер.

Чугааны парторг эгелээн:

— Эрте күзүн аътты үнген ачылар Хам-Сыра ол талазында Улуг-Кырга дииннеп тура, хенертен хар улгады бээрге, ол дииңге күш четпейн барган дей сураг бар. Силерниң авеңоар ынаар чорза кандыгыл, Тевер Хуваевич?—деп, сүмелээн алныыт айтырган.

Оны дыңнап олурган бир аныяк оол улустуң чугаазын дегийт-ле үзе киргеш:

— Ийет, эрлер, шынап ыйна. Бо күзүн дииң хуусаазы четкелекте-ле, бир каш аңчылар аңаа дииннеп чыттывыс. Улуг-Кырда дииннииң хөйү бир-ле ындыг болган. Аңаа чамдык эрлер бир хүн үжеп ажыр адыш турду. Хар улгадып, оймактарда аът оъду бергедей бээрге, чаңыкан бис. Ивилиг кижи болза, хар чеже-даа улгатса, тоор боор бе!— деп, хөрөй каапкан.

Шынап-ла Тожунуң чөөн талазында үе-шагдан бээр аңчыларның база бир кол тевер чери болур Улуг-Кыр деп күзүрүктүг пөштүг улуг кара сын бар. Ол дээрге кайгамчык-ла байлактыг чер. Ында дииңден эгелээш, өөнүг бүгү олук — алды-кеш, пре болгаш чөөн, чиңге аңнар, дырбактыг, тооргу, чекпе дээш кандыг аңнар чок дээрил! Күс келген санында-ла, дыка хөй аңчылар ынаар мурнуп былаажып чоруй каар.

Кайгамчык делгем девискээрлиг кара-ногаан тайганы долгандыр ол-бо талазынче чаптып чоруткан делгемнерде Тожунуң балык долган база бир эң байлак улуг хөлдерында. Шаг-шаандан тура-ла, ол черниң дугайында аңчылар мынчаар ырлажыр боор чүве:

Улуг-Хөлче удур көргеш
Улуг-Кырым байлак сыным,
Угундан бээр аңчы турлаа—
Уйгут-Шөштүг улуг сыным...

Аңчылар-биле хөөрежип олурар аразында парторг Айылүгейович ол ырны доктаадып ап, ырлай-даа каггылап олурган.

— Оош, ыңар, парторг база амыр эвес эр дээн болду!— деп, Миша даргазын хөрлээледип каан.

Парторгтуң сүмезин Ак Тевер дыңнаап, кезек боданып олура:

— Ийе, ындыг-дыр, ынчаарга ам шынап-ла ынаар хап олуртаал, Миша. Бисте кииланы-даа шагдак болган. Ам биске дииң болгаш өске олук херек. Тооргудан-даа болза олчалап алгай: ооң узун, сүүр азыы-даа, хини-даа херек, ону оора кезин кадырып алгаш, эмге хереглээр, югум түмен ол-ла ыйнаан— деп, ындыла баштак боду биеэ чаңы-биле сала каапторга, аңчылар ону чаптап, чаа-ла каттыржып үнген.

Одагның аңчылары-биле байырлашкаш, Тевер биле Миша чарыларын муна каапкаш, Кижи-Хемни куду углаш, чымчаңнадыр чырааладып батканнар. Орукка ийи хоюдур чоруй аңнап, ам-на Улуг-Кырның хүнгээр талазында аңчылар одагланыр кара-суглуг улуг оймакка кээп доктааганнар.

Аңчыларның чаңчылы-биле кели садыы кыла шаап алган улуг делгем одаанга дыштанып хонганнар. Баштайгы хүнде Михаил бир улуг кара даг артында шырыштыг өзенге таварыжы берген. Ол шырыштың иштии, ону дээскиндир диинеп хүнээш, чээрби ажыг дииң олчалыг болган. Хоочун аңчы Тевер чүгле ол ийи дииңниг келген.

«Азазының бичези кежээ» дижир баштак үлегер чугаа бар. Азаң аныяк болгаш көрдүң бе, мени чыттыр аштың... Ынчап харын амдажызын... өөрензин»—деп, хоочун аңчы иштинде амырап-даа, адаарган-даа олурган.

Кежээ одаг чырынга дииңнер союп, Миша улуг аңчызынче топтап көрүп каан олурган. Оозу шала ыт чок, бир-ле чүве дугайында боданган, бир-ле чүвениң аайын тыппайн олурар хире. Оозун бодаарга, күжүр эвээш дииңниг кээп, меңээ аштырганыңга хомудап олур эвес бе моң деп сезингеш, Миша улуг аңчыдан айтырган:

— Тевер Хуваевич бөгүн чоп эвээш дииңниг келди, ужуру-даа чүде?! Азы аарыксап чор силер бе, азы дииң эвээш дээш хомудай бердиңер бе?!

— Чок, эр. Аңчы кижи черге аарывас ыйна боду. Мен бо назын иштинде эмчиге-даа чыдып көрбедим. Биезде ырадыр аңнап чорааш, бичии челбиниң аарыгызына бергенимде, чок-ла болза, киш-кулааның сывын, чок-ла болза артышты азы адыг-сиири деп адаар үнүштерни хайыдыргаш ижиптер мен. Ынчаарымга, челбиңгеним шуут-ла арлып каар, эм-даа ишпес мен ийин—деп, хөрөй каапкаш, хоочун аңчы боданың олурарының утказын ам эжиңге согдеп эгелээн:

— Че, мындыг-дыр, Михаил, көрдүң бе. Мындаагы аңнап келген баштайгы одаа.выска бо-ла төтчеглекчи аңчылар дугайында чугаавысты бөгүн көрген чүвем база сактып, ол сагыш-сеткилим ойүп келди... Хутбай-даа чүве-дирем, хөй-ле чүве бодап келдим. Бо Улуг-Кырны чыл келген санында-ла хөй улус аңнаар, кузук-тоорук белеткээр мындыг чер бо. Бөлар мынчап чораап, бирээни-ле үүлгедип каапкан болур чүве, чежени-даа көрген кижи-дир мен.

Ам бөгүн база бир кезек аңчыларның чаа үүлгедиишкин кылып каап, чоруй барган черинге таварыштым. Мен аңаа аиаа-ла дүш бөөп таварыжы бердим ийин. Бир-ле хайдың үстүнге дыштанып, таакпылап олур мен. Калдарак хенертен чыт тырткаш, хайдыңны куду алзы караш-ла диди азап. Доп-дораан изиндеп кел чорумда, улуг дөң баары хаактарлыг, кара суглуг черде келген, дыттө өрү көрүп алган ээрии, ыяш дырбактап тур. Чүгүрүп кел чоруй бодаарымга, дииңни ынчандыр ээрбес ыт болгай, үүү чүве ирги, дырбактыг бе азы чекпе ирги бе деп кайгап... Улуг-ла шиви арты-биле ажыттадып алгаш, оожум кеден кээп көрүп тур мен: будук кырында кызыл кырза чыдыр ийин мон.

Дораан-на боолаптарымга, черге пет кээп дүштү. Калдарак халывышаан келгеш, бир силгээш, ызырып экпеп, чанымга салып каап, даваннарын чылган чыдыр оң. Ыдыының ол эдептиг чараш чаңын чаптааш, кээргээним-биле карманымдан хооргалдар ужулгаш, ыдымга каап бердим. Оон куду ырак эвеске бар чорумда, ыдым хар иштиндеп бир-ле эдептиг чүвелер ушта дырбактай берди.

М. МЕНДУМЕ.

(Уланчылыг).

Яңзы-бүрү медээлер

ТЫВАНЫҢ ЫРААЖЫЗЫ

Чогаалчы О. Саган-оолдуң номнары тыва улустуң амыдыралынга болган кайгамчык чаартылгаларның дугайын чуруп көргүзүп турар. Ук чаартылгалар Улуг Октябрьның типлелгезиниң ачызында чедип алдынган. Автономнуг республиканың хөйнинтизи бо хүннерде чогаалчының чедеп харлаанын демделеп турар.

Тыва литератураның, ылаңгыя роман жанрының хөгжүлдези, Саган-оолдуң ады-биле сырый холбашкан. Ооң чогаалдарының маадырларының үлегерижээнден алгаш көөрге, чүгле амыдыралдың үндезинде эвес, харын тыва ажыл-ишчилериң мөзүбүдүжүнде чаа амыдыралче эргилде көскү.

Чогаалчы бичe шаанда байларның малын кадарып оскен. Араттарның тоолдарын, аас чогаалын оңза сонуургал-биле дыңнап чораан. Оон чоорту аас чогаалынга улам хандыкшып, боду-даа ону күүседиптер апарган. «Доспестер», «Төрээн кижилер» деп романнары, ооң шиилери чаа ниитиледиңиң амыдырал-чуртталгазын төөгүп турар.

О. Саган-оол тыва дылче хөй чогаалдарны очулдурган. Ооң очулгазы-биле Нушкинниң, Лермонтовтуң, Горькийниң, Шолоховтуң болгаш уран сөстүң орус, совет өске-даа мастерлериниң чогаалдарын тыва номчукчуга бараалгаткан.

Г. КОКУХИН,
СЭТА-ның корр.
Кызыл.

ЗОНА ААЙЫ-БИЛЕ

Башкылар билии бедидер институттуң школа удуртукчуларының кабинеди семинарны организастап эрткирген. Кызыл-Мажалыкка зона аайы-биле эрткен семинарга Барыын-Хемчик, Бай-Тайга районнарының ортумак болгаш сес чыл школаларының директорлары киришкен.

Кызыл-Мажалыктың № 2 школазының баазазынга болган семинарга эрткен чартык чылда өөредилге түңнелдерин анализтээн. Чырыдыышкын министерствозунуң инспектору Н. А. Бабкин «Башкылар коллективинге таарымчалыг байдал — оларның чогаадыкчы ажылының үндезини» деп лекцияны номчаан. Башкылар билии бедидер институттуң кабинет эргелекчизи С. Ш. Долунчаң «Школага өөредилге - кижизидилге л и г ажылдың контролю», «Нормативтиг документилерниң күүселдезин контрольдаары» деп элеткелдерни кылган.

Школа директорлары Кызыл-Мажалык школаларынга ажык кичээлдерге олурушкан, башкылар түңнелинде арга-дуржулга солушкан.

О. МОНГУШ.

ПЕРСПЕКТИВТИГ

ДОРТМУНД. Бир алдын үш мөңгүн болгаш бир хүлер медальдар—Европа чемпионадынга совет фигуристерниң оюнунуң түңнели ындыг. Москва чурттуг Наталья Бестемьянова биле Андрей Букин дошка танцы маргылдаазынга чемпион атты бир дугаар чедип алганнар. Бистиң чуртта фигурлуг чүүлүлаашкынның төөгүзүнде хөрөжеп улус аразынга «мөңгүннүг» Елена Водорезова (Москва) эң-не баштай чаалап алган. Мөңгүн медальга дебютантылар — Ленинград чурттуг Елена Вахова биле Олег Васильев, ол ышкаш москвачылар Ольга Воложинская болгаш Александр Свинин олар төлептиг болганнар. Эр улус аразында чүүлүлаашкынга оларның чаңгыс чер чурттуу Александр Фадеевте хүлер медаль.

Бистиң шилиндек командавыстың дебютантылары маргылдага чедишкинниг киришкеннер. Ылаңгыя Е. Валова биле О. Васильевтиң чүүлүлаашкыны спецыалистерни кайгаткан. «Золдойче пайтунг» солуунуң спорт хайгаарактылы мынчаар демделээн — Тамара Москвинаның өөреникчилери, боттарының программазын күүседип турар. дөш кырынга дүүлүг поозаны тургузуп турган ышкаш.

Херээжен улус аразында маргылдаага Анна Кондрашова (Москва) бешки черде. Бодуң шилип алыр программага ол дөрткү түңнелди коргусскен — стартче баштай үнгенде ол ховар көргүзүг. Деделеп чемпионадынга бир дугаар киржип турар Марина Климова, Сергей Пономаренко (аныяктар аразынга делегей чемпионнары) дөш кырынга танцының шаңы-ла күүседер программазынга үшкү, шиитки зачетка дөртку черии эзлээннер.

Бистиң сураглыг мастерлеривистиң база ол ышкаш дебютантыларывыстың түңнелдеринден алгаш коорге, 1984 чылда Сараевога болур кышкы олимпиадага уткуштур совет фигуристериниң перспективазы багай эвес дугайында олимпиаданың иин дакпыр чемпиону Александр Зайцев СЭТА-ның корреспондентизинге чугаалаан.

АВТОРАЛЛИ. «Найырал кубогуң» дээш социалистиг чурттар команда.ларының аразында оюнуң баштайгы чадазы «Орус кыш» раллизи—ССРЭ-ниң шилиндек командазының болгаш хууда зачётка Виктор Московских — Сергей Дадвашиниң экипажының тиилелгези-биле төнген.

ГДР, Польша, Румыния, Чехословакия болгаш ССРЭ-деп 42 экипаж Подмосковье болгаш Ярослав область-биле 740 километр шөйүлген орукта эгелээн болгаш ол трассаның төнчүзүнге 35 экипаж үнген.

ДЗЮДО. Тбилисиде турнирге 15 чурттардан мөгелер киришкен. Дээди шаңналды совет мөгелер Новокузнецкиден Василий Несветайлов (95 кг чедир дензилиг мөгелериң аразынга), Европаның ийи дакпыр чемпиону, Челябинск балыкчыга солун чаңчыл болуп арткан.

Хөй чылдарның дургузунда далайның каш-кап чүе белектерин Т. Теэрии чыып алган. Ооң аңнаарының ханазын далайдан үштунган камгалал дээрбектери каастап турар. Ацгы-аңгы чурттарның судноларының аттары оларда бижиттинген. Шилдер коллекциязының географизы коичут байлак. Эң эргилериңде чүс чыл эгезинии бижиидемдектери бар. Чыгдынган чүүлдериңиң эң солуну—далай почтазы—иштинде бижиктиг шилдер. Далайга аяң-чорук кылып чораан дүштүк оол, кыстың чагаазары.

Чыып алган чүүлдерин Эстон ССР-ниң далай музейинге белек кылдыр кырган балыкчы берипкен. Атлант океанының, ооң далайларының дугайында тайылбырлап турар делгелге ында ам ажыттынган.

К. ЗАХАРОВ.
СЭТА-ның корр.

«Көшке чүглуушкуну» деп шиини Москваның уран-чечен үлегерлиг театрының салбырынга сценаның грузин мастерлери-биле кады тургускаш, наймыладың чурттакчыларынга көргүскен.

Ол дээрге, чаңгыс көжегелиг шии. Грузин совет литератураның классиги М. Джавахишвилиниң романын шиге шиидип алган. Чээрби чылдарда болуушкуннарны, революстуг Грузияга боттанган социал улуг чаартылгаларның түңнелинде кижиниң психологтуг сайзыралын романда көргүскен.

Шиниң режиссёру — К. Марджанишвили аттыг театрның кол режиссёру Т. Чхеидзе.

ЧУРУКТА: шийден көргүзүг.

В. ЕГОРОВТУҢ фотозу.

СЭТА-ның фотохрониказы.



• СПОРТ • СПОРТ • СПОРТ • СПОРТ •

БУРУНГУЛАРНЫҢ ХОЛУНУҢ ҮЖҮҮ

Дөрт-беш муң чыл мурнунда Арменияның девискээрине чурттап чораан бурунгулар амгы астрономнарның ат-алдарын үлежип болур турган. Бюраканда астрофизика обсерваториязының белеткээни ном ону бадыткап турар. Бурунгу сылдыс санакчыларының хайгааралдарын октаргай, ай кырының чуруктары көскүзү-биле тайылбырлап турар. Он-он чүс чылдар эрттир олар капчап эртемденнериң холунга чедип келгенин? Хаяда чуруктарны шаг-үе чидир балап шыдаваан. Ол чуруктар, хевирлер—галактика дугайында эң баштайгы билиглер.

Арменияның Варденис сыпарының кырларында сылдыстар петроглифтерин архитектор Сурен Петросян эскерип тыпкан. Даглар—Ереванның бо чурттакчызының эң кежиксээр чери, шолээлерин ол аңаа эрттирер турган, экспедиция-биле кады база кашдаа чораан. Ол чорук бурунгу чурукчуның холунун үжүүн тып алырынга дузалаан. Хаяда чуруктарның хөй санныг шыйыгларын, төгериктерин, өзектерин С. Петросян саазынга дүжүрүп ээрге, аналага бодүүн чуруктар эвес деп чүве илереп келген. Тып алган чүүлдериниң саазында хоолгазын Бюраканга ол экспедиция-биле төнген. Археологтар, астрономия билиглериниң тыптын эгелеп турганының дугайын ында бижээн-дир деп аңаа тайылбырлаан.

ДАЛАЙ ПОЧТАЗЫ

Эстонияда Сааремаа ортулуктуң чурттакчызы пенсионер Т. Теэриң коллекциязында чүүлдериниң онзаган талалары болза, олар суг дүвүнче черле дүшпес. Ол дээрге — муңгаш доскаарлар, коробкалар, камгалал дээрбектер, янзы-бүрү шил савалар, оскээр чугаалазарга, кырган балыкчының бажыныың чапында эриксе далайдан үндүр чалгыдыпкан, чүүлбүрү чүвелер.

— Чалгаа чазар дээштиң бо ажылды кыла бербээн мен ийин. Буржуаз Эстония үезинде бичии оолдар, улуг-даа улус, эрик кыдыындан бокталыр турдувус. Тыш алдынган шил саванны садар чүве болгай. Чудуктарның, калбаклыштарның—тудуг материалдарының өртээ улуг үндүр чалгыштарга, улуг олча кыздыр ону санаар турган—деп, ол чугаалаар.

Эриктен олча-ажык дилээри үттүндүрза-даа, далай эриндеп чүвелер чыыры кырган Эр улус. Югославиядан дамчыдылга.

ИЙИГИ ПРОГРАММА
МОСКВАДАН

12.00 — Испан дыл. 12.35 — Физика. 9-ку класс. 13.05 — Бистиң садывыс. 13.35— М. В. Нестеровтуң чогаадылгазы. 14.20 — «Мимино». Бижимелдиг уран-чечен фильм. 15.55— Медээлер. 16.05 — 18.15 — Чапсар. 18.15 — Медээлер.

КЫЗЫЛДАН

18.30 — Телемедээлер. 18.45 — «Ажылчын» Телефильм. 19.00 — «Социалистиг чаршытың хүн демдеглели». Мөңгүн-тайгажыларның күш-ажылы. Дамчыдылга. 19.30 — «Аэия тову». Информация-публицистикалыг программа. 19.50 — Чарлалдар, реклама.

МОСКВАДАН

20.00 — «Тамчыктыг удуңар, чаштар!» «Деметр адыг». Мультфильм. 20.15 — Волейболга ССРЭ чемпионады. Эр улус. «Автомобилист» (Ленинград) — «Радиотехник» (Рига). Киевтен дамчыдылга. 24.00 — «Ye». 21.35 — «Кэтин, чаныл кел». Уран-чечен телефильм. (Англия). 22.50 —23.30 — «Люцерна» залда Карел Готт». ЧССР-деп дамчыдылга.

ТЕЛЕВИДЕНИЕ

ФЕВРАЛЬ 10-ДА
БИРГИ ПРОГРАММА
МОСКВАДАН

8.00 — «Ye». 8.40 —Эртенги сула шимчээшкин. 8.55 — «Саушкин чурттан чораан». Мультфильм. 2-ги сериязы. 9.15 — «Черлик ары чигири». Уран-чечен фильм. 10.50 — «Горнистер, харыылаңар!» 11.35 — Медээлер. 11.40 — 14.15 — Чапсар. 14.15 — Медээлер. 14.35 — Документалдыг фильмнер. 15.35 — «Горизонт». Ленинградтан дамчыдылга. 16.35 — 16.50 — Чапсар. 16.50 — «Тиилелге». Культура ордузунуң (Горький хоорай) улустуң хөгжүм хереклелериниң оркестриниң конперти. 17.20 — «Краснодоннуң монге оду». Документалдыг фильм. 17.45 — «Шыдыраа школазы». Разрядчылар клазы. Миттельшпиль. 18.15 — «Миллионнарның ленинчи университеди». «Кижиниң угаан-бодал сайзыралы». Москва хоорайның Куйбышев районда өөредилге-будурулге комбинадының чижээнге школага кижизидилге айтырыгларының дугайында. 18.45 —Бөгүн делегейде. 19.00 — «Алкоголизм дугайында беседа». 19.30 — «Москва чоогунда». Киноэтюд. 19.35 — «Экранда — кинокомедия». «Поезд Чоон чүүче чорушкан». 21.00 — «Ye». 21.35 — «Сахалиниң шолбаны». Документалдыг телефильм. «Чеховче аңы-чорук» деп бөлүктен. 22.35 — Бөгүн делегейде. 22.50—23.35 — Олимпиада будүүзүнүң Сараевога маргылдаалары. Хаак спорту. 15 км.

Редактор В. С. ШАРАВИЙ.

АГААР

Бөгүн республикага кезек булуттаар, хар чагбас. Соңгубарыын чүктен хаттың күжү кошкак.

Агаарның температуразы дүне 29—34 градус. хүндүс 20—25 градус, чамдык черлерге 11—16 градус соор.

Кызылга чагбас. Хат кошкак. Агаарның температуразы дүне 30—32, хүндүс 20—22 градус соор.

КИНО

ФЕВРАЛЬ 10-ДА

«НАЙЫРАЛ»: «Ламай инспектор» 9.30, 11.20, 13.10, 15.00, 16.50, 18.40 (узаткан), 21.00 шактарда.

«ПИОНЕР»: «Резидентиниң салым-чолу» (2 сериялыг) 9.20, 12.10, «Кеззэде белен!» 15.00, «Ынакшыл-ла кор, ынчалза-даа бажыңны оскунма» (2 сериялыг) 16.55, 21.05, «Ынакшыыр үе келген» (2 сериялыг) 18.35 шактарда.

«ВОСТОК»: «Араб ужуралдар» 15.00, 18.40, «Дүпеки таварылга» 16.50, 20.00 шактарда.

«ЕНИСЕЙ»: «Бабек» (2 сериялыг) 17.00, 19.30 шактарда.

РЕДАКЦИЯНЫҢ АДРЕЗИ: ИНДЕКС 667000

667000, Кызыл, Щетинкин болгаш Кравченко кудумчузу бажың № 3. Телефоннары: Редакторнуң 2-24-63, редакторнуң оралакчыларының 2-35-24, 2-23-54, харыысалгалыг секретарының 2-23-35, секретариаттың 2-23-35, партийки амыдырал болгаш совет тургузуг киидистеринiң 2-37-13, пропаганда киидизиниң 2-31-75, үлегүүр киидизиниң 2-41-27, информация киидизиниң 2-20-60, культура киидизиниң 2-23-54, көдээ ажыл-агый киидизиниң 2-21-47, корректорларның 2-27-41, бухгалтерияның 2-12-45. солун келбейн барганда 2-32-75 телефонче долгаар.

Чагыг № 66.

Солун неделяда 6 катап үнер.

Тыва АССР-ниң Министрлер Чөвүделиниң Ном үндүрер чер, полиграфия болгаш ном садыының херектериниң талазы-биле эргелелиниң типографиязы. (Кызыл, Щетинкин болгаш Кравченко кудумчузу, бажың № 1). ТС—01372