БАЙЫРЛАЛ-БИЛЕ, ЭРГИМ ЭШТЕР!

Бүгү чурттарның пролетарийлери, каттыжыңар!

ШЫН

СЭКП Тыва обкомунуң, Тыва АССР-ниң Дээди Совединиң болгаш Министрлер Чөвүлелиниң органы

№ 258 (11756) | 1981 чылдың ноябрь 7, суббота | 1925 чылда үндезилеттинген | Өртээ 2 көп.



Владимир Ильич Ленин

ДҮҮН КРЕМЛЬДИҢ СЪЕЗДИЛЕР ОРДУЗУНГА

Улуг Октябрь кижи төрелгетениң амыдыралынга чаа үениң демдээ болу берген. Бөмбүрзекке тайбыңныг болгаш улустар аразынга найыралдың чарлакчызы болган баштайгы социалистиг күрүне делегей тоогүзүнүң чорудулгазынга канчаар-даа аажок улуг салдарны чедирип турар.

Октябрьниң социалистиг Улуг революциязының херээжиң коскү уламчылалың, революстуг ленинчи идеалдарның дириг боттанышкынын делегейниң дешпилгелиг кижилери Советтер чуртунуң бүгү-ле бүдүрген хереглеринден, бистиң чонувустуң бөгүнгү чедиишкиниринден болгаш планнарындан көрүп турар.

Бүдүрүлгенниң мурнакчылары болгаш чаартыкчылары, партиеның хоочуннары, эртемниг болгаш культураның ажылдакчылары, министерстволарның болгаш ведомстволарның удуртукчулары, Совет Армиязының болгаш Шерег-Далай Флодунуң дайынчылары, Москва чоогунуң ажылчы чоннарының төлээлекчилери ноябрьниң 6-да Москвага, Кремльдиң Съездилер ордузунга чыглып келген. Улус депутаттарының Москва Совединий болгаш СЭКП-ниң Москва хоорай комитединиң Октябрьның социалистиг Улуг революциязының 64 чыл оюнга тураскааткан байырлыг хуралы адаа болган.

Эштер Л. И. Брежнев, Ю. В. Андропов, М. С. Горбачев, А. А. Громыко, А. П. Кириленко, А. Я. Пельше, М. А. Суслов, Н. А. Тихонов, Д. Ф. Устинов, К. У. Черненко, П. Н. Демичев, В. В. Кузнецов, М. С. Соломенцев, Н. В. Кавтопов, В. И. Долгих, М. В. Зимянин, К. В. Русаков оларны хуралдың киржикчилери бут кырынга туруп, диңмиттиг адыш часкашкыны-биле уткаан.

Ол ышкаш президиумда — Австралияның Социалистиг партиязының Даргазы П. М. Кленси, Мальтаның Компартиязының Чиңгине секретары А. Вассало, Панаманың Удусчу партиязының ТК-зының Чиңгине секретары Р. Дарио Соуса, АКШ-тың Компартиязының Национал даргазы Г. Уинстон, Уругвайның Компартиязының ТК-зының Бирги секретары Р. Арисменди, Финляндияның Компартиязының Хүндүлүг даргазы В. Песси, Чилиниң Компартиязының Чиңгине секретары Л. Корвалан, Ливанның Дөшпилгелиг—социалистиг партиязының Даргазы В. Джумблат.

Залда—дашткы аалчылар, дашткы дипломаттар.

Байырлыг хуралды Моссоветтиң күүскомунуң даргазы В. Ф. Промыслов ажыткан.

«Улуг Октябрьның тугунуң адаа-биле» деп илеткелди кылган СЭКП ТК-ның Политбюро кежигүнү, ССРЭ-ниң камгалал министри Совет Эвилелиниң Маршалы Д. Ф. Устинову хуралдың киржикчилери чылыы-биле уткаан.

Илеткелди улуг кичээнгей-биле дыңнаан болгаш үргүлчүлелдиг адыш часкашкыннары чаңгыс эвес удаа үзе кирип турган.

Байырлыг хурал доозулган. Залга Совет Эвилелиниң Гимнизи чаңгыланы берген.

Оон соонда болган байырлал концерти улуг чедиишкинниг эрткен. Концертти Коммунистиг партияның болгаш Совет күрүнениң удуртукчулары көрген.

* * * * * *

Улуг Октябрьның 64 чыл оюнга тураскааткан байырлыг хуралдар эвилелдешкен республикаларның найысылалдарынга, чурттуң өске-даа хоорайларынга болгулаан.

(СЭТА).

ССРЭ-ниң камгалал министриниң ДУЖААЛЫ

1981 чылдың ноябрь 7 № 258 Москва хоорай

УЛУГ ОКТЯБРЬНЫҢ ТУГУНУҢ АДАА-БИЛЕ

Октябрьның социалистиг Улуг революциязының 64 чыл оюнга холбаштыр Кремльдиң Съездилер ордузунга 1981 чылдың ноябрь 6-да болган байырлыг хуралга эш Д. Ф. УСТИНОВТУҢ илеткели

Эргим эштер!

Алдан дорт чыл мурнунда Россияның пролетарвады, ажылчы чоннары Владимир Ильич Ленинге баштаткан большевиктер партиязының удуртулгазы-биле тиилелгелиг социалистиг революцияны өөскүдүп үндүргеннер. Ол бистиң чурттуң улустарының салым-хүүзунга үндезин эргилдени болдуруп, оларны ёзулуг хамаарышпас хогжулдениң, бүтүү талалыг социал-экономиктиг болгаш культура дешпилгениң оруунче киирген.

Советтер республиказының ажылчыннары болгаш тараачыннары эрге-чагырганы ботарыңын холунга алгаш, бүтүү делегей төөгүзүнүң чаа үечадазының — капитализмден социализмче шилчириниң үе-чадазын салганнар. Бистер ол уттундурбас хүннерден эгелээш социалистиг чыл саналашкыны-биле үени санап турар бис.

1917 чылдың Октябры бүгүле мөлчүткен, демисежин турар улустарга боттарының келир үедеги тиилелгезин чедип алыр арганы берген. «Бистиң революциявыстың чамдык кол-кол хевирлери түс черниң-даа эвес, национал-опазаланчак-даа эвес, чүгле орус-даа эвес, а бүтүү делегейге ужур-дузалыг болуп турар» (ЧДЧ, 41 том, арын 3) деп, В. И. Ленин айтып чораан.

XX түс чылдың бүтүү-ле эң улуг социал чаартылгалары шуптузу бодунуң үндезинин Октябрь революциязындан алган. Оон күчүлүг салдарындан делегейни революстуг ёзу-биле чаартыры дээш демисежип турарларның хүроодеки чайгылыш чок немежин база быжыгып турар.

Келир үе оларныы болур!

Улуг Октябрь чаа ниитилелди тургузарының дорт оруун салган. Оон ыныыын амыдырал боду-ла бүзүреди-биле бадыткаан. Бистиң ленинчи Коммунистиг партиявыс совет улусту ол шылгаттынган утланышкын-биле тиилелгеден тиилелгеже чедир баштап бар чоруур.

СЭКП-ниң XXVI съездизи коммунистиг тургузуушкунга чаа-чаа делгемнерни ажыткан, амгы үениң эң улуг болуушкуну болган. Ол партияга болгаш улуска тодаргай база чайыннанчак политиктиг утланышкынны берген, бистиң ниитилелдиң моон соңгааргы хогжулдезиниң практиктиг сорулгаларын айыткан, тайбыңны камгалаары болгаш быжыглаары дээш демиселге күчүлүг идиги берген. Съездиниң идеялары, оларны шиитпирээри бистиң чуртта күш-ажылчы улуг күжениишкинни болгаш политиктиг бүтүү байдалды тодарадып, делегей байдалын чогумчуларынга идепкейлиг бараан бооп турар.

Совет кижилер партиязының иштики болгаш даштыкы политиказын, бистиң үениң шылгарангай партиязы болгаш күрүне ажылдакчызы, СЭКП ТК-ның Чиңгине секретары, ССРЭ-ниң Дээди Совединниң Президиумунуң Даргазы эш Леонид Ильич Брежневке баштаткан оон Төп Комитединиң, ТК-ның Политбюрозунуң хой талалыг ажыл-чорудулгазын изин-биле чүүлдүгүнүп, чаңгыс үн-биле деткип туралар!

Бистиң чурттуң ажылчы чоннары, социализмниң акыдуңма чурттарының улустары, чер бөмбүрзөөнин миллион-миллион кижилери Леонид Ильич Брежневти совет улустуң алдарлыг оглу, шылгаттынган интернационалчы, тайбың болгаш социал дешпилге дээш, кижи төрелгенниң эң эки келир үезин шылгарангай үгаанныг болгаш чайгылыш чок демиселчи, Ленинниң болгаш Октябрьның социалистиг Улуг революциязының херээжин шынчы уламчылакчызы кылдыр үнелеп көрүп турарлар.

Эштер! Октябрь байырлалы совет кижи бүрүзүнге онза үнелиг болгаш чоок. Ол — чер кырынга эң баштайгы социалистиг күрүненин, бистиң төрөөн Совет эрге-чагыргавыстың төрүттүнген хүнү-дүр. Партия Төп Комитединиң, ССРЭ-ниң Дээди Совединниң Президиумунуң болгаш Совет чазактың омуразынден бо кайгамчыктыг байырлал-биле холбаштыр байырлыг хуралдың киржикчилеринге, ажылчыннарга, колхозчуларга, интеллигенцилга, Чөпсектиг Күштериниң дайынчыларынга, бүгү совет кижилерге байыр чедиреринден чөпээрен көрүүцер!

Уттундурбас сураглыг он чеди чылда эрги делегейни штурмшаарыпче кирген кижилерге — Октябрь революциязының хоочун киржикчилеринге онза өөрүн четтириишкинниң сөстерин чедирип тур бис. Оларга алдар болгаш хүндү!

Бүгү делегейде аңгы талазы-биле бистиң акы-дуңмаларывыс совет улус-биле кады Октябрьның оюн байырлалдыы-биле демделеп турарлар. Бистер бүгү-ле дашткы оңүүктеривиске болгаш суурукчуларывыска революстуг иэит байыр чедирип тур бис!

I. ОКТЯБРЬНЫҢ ОРУУ-БИЛЕ — КОММУНИЗМЧЕ

Эштер! Коммунизмче бүзүреддиг бар чоруур совет улустуң эрес-маадырлыг чоруунуң ондур чаагайы богүнгү бедиктерден опза тодаргай көстүп турар.

Бистер боттарывыстың аныяк социалистиг Ада-чурттувусту камгалап алгаш, хамааты дайынының чылдарында иштики контрреволюцияны болгаш даштыкы интервентилерниң аг-шериглерин чылча шапкан бис.

Бистер бустуушкунну болгаш аш-чуттуу шыдажын эрткеш, биске удур капиталистиг бүзээлээшкинниң эң аар-берге байдалдарында чуртту индустриализастаарын, көдээ ажыл-агыйны коллективизастаарын, ёзулуг культура революциязын чедиишкинниг боттандырып чоруткаш, национал айтырыгны шиитпирлээрин хандырган бис.

Бистер Ада-чурттуң Улуг дайынынга кадыг-дошкун шылгалдаларны тудуп эрткеш, боттарывыс Төрөөн чуртувустуң хостуг болгаш хамаарышпас чоруун камгалап, Евроцаның болгаш өскедаа диптериң улустарын фашистиг кулданыышкындан хостаарынга шиитпирлиг үлүгүү киирген бис.

Дайын соолуун берге үезинде, «соок дайынның» дүшкүүрлүг байдалында, бистер мун-мун хоорайларны болгаш суурларны, заводтарны болгаш фабрикаларны бузуулдуларның орнуидан база катап тудуп тургускан бис.

Бистиң эрткен оруувус белен эвес болган. Бистерге бүгү делегейге ужур-дузалыг сорулгаларны шиитпирлээри таварышкан турган. Оларны шиитпирлээп-даа бис. Улуг революция массаларның улуг энергиязын хайыктырган, а Ленинниң партиязы ол энергияны төлевилээп эчис сорулгажө угдап баштаан.

Коммунистиг партияның, бүгү совет улустуң карак кызыл револючуу-чаартыкчы ажыл-чорудулгазының кол түңнели болза бистиң чуртувуска сайзырангай социалистиг ниитилелди тургусканы болуур. Ол ниитилел социал дешпилгенин эң дээди чедиишкини болуп турар. Ынчангаш бис аңаа чоргаарлаңыр эргелиг бис!

Сайзырангай социалистиг ниитилел — коммунизмче орукта хоойлу ёзугаар болуур үе-чада, эргежок чугула болган төөгү талазы-биле үр төчада. «Тиилээн социализм быжыышкынның тодаргай үезин

УЛУГ ОКТЯБРЬНЫҢ ТУГУНУҢ АДАА-БИЛЕ

(Уланчызы. Эгези 1-ги арында).

Улам-на чаа-чаа бүдүрүлгелер ажыглалга киргип турар. Дыка хой элементостанцияларда улуг-улуг энергоблоктар ажыглалда кирген. Ленинградта В. И. Ленин аттыг атомнуг электростанция бүрүн толевилел күүзүүде четкен. КамАЗ-ты дериҥ тургузары доозулган. «Чүс чылдың тудуу» — Байкал-Амур магистралының бөгүнге чедир 2200 километр оруктуг кылган.

Бо чыл көдээ ажыл-агыйга берге болган. Соок, үр час, чурттуң делгем районнарынга үр кандаашкын дүжүткө, ыланғыл тараа культураларның дүжүдүнге багай салдарны чедирген. Ол нарын-берге байдалдарга кижилер организастыг болгаш карак кызыл ажылдаан. Хой-хой колхозтар болгаш совхозтар агаар-бойдустуң багай салдарын кошкадып шыдаан болгаш багай эвес түҥнелдерни чедип алган. Дыка хой республикалар, крайлар болгаш областар боттарының плапнарын база хүлээлгелерин күүсеткен.

Чоннуң чаагай чорууның болгаш аас-кежиниҥ дуганыда сагыш салышкын — партияның планнарының төвүде. Совет кижиниң амыдыралының бүгү талаларын чаара тудуп турар чугула социал-хемчегларни оң бирги беш чылда төлевилээн. Оларның чамдыктарын боттандырары бо беш чылдың баштайгы чылында-ла эгелей берген. Уругларлыг ог-бүдеелерге күрүнениҥ дузаламчызы улгатканы, пенсия хандырыгазы экижип турар. Хөмүр-даш үлетиҥүрүнүң ажылдакчыларының ажыл төлевирин бедидер шиитпир хүлээп алдынган.

Партияның XXVI съездизиниҥ шиитпирлерин боттандырарыҥа үүле баштайгы базымнар кылдынган болбайн аан. Кол үүле — мурнунда. Бистер хемчээлиниҥ болгаш нарыныҥ талазы-биле канчаар-даа аажок улуг ажылды күүседир — экономиканы хөгжүлдениҥ интенсивтир орууне шилчидерни колдуунда 80 чылдарда доозар апаар бис.

Ооң үндезини болза эртем-техниктиг депшилгениҥ чедиишкиннери болур. Оларны ажыглаарының хемчээлдери чайгылыш чок калбарын турар. Механизастаттынган шуушпурулга болган автоматтыг шугумнарның, программның башкарар станоктарның саны өзүп турар. Депшилгелиг технологтуг чорудулгаларны идепкейлиг шиҥгээдип ап, күш-ажылдың энергия-биле хандыртынылгазы бедип турар.

Продукцияның шынары база экижип турар. Үлетиҥүрүң 85 муң ажыг азы онгу беш чылдың эгезинде турганындан үш катап хөй кылыгларын күрүненип. Шынар демдээ-биле бүдүрүп үндүрүп турар. Хөй-хөй күш-ажылчы коллектитер чурттуң болгаш даштыкының эң эки үлегерлериҥе дүҥжүп турар продукциняы бүдүрүп үндүрери шиҥгээдип ап турар.

Ядролуг энергетиканың, космос болгаш лазер техниканың, электрониканың болгаш химияның эртемниҥ база техникалыг оскедаа түүдериниҥ талазы-биле ажыдыышкыннар экономиканың яазы-бүрү адырларын техниктиг чаарты дериириҥе улуг болдунар аргаларны берип турар.

Ынчалзажок ол болдунар аргалар ам-даа бүрүн хемчээли-биле ажыглаттынмайн турар. Чогаадылгалар, чаартыкчы шиитпирлээшкиннер заводтарже, шөлдерже болгаш фермаларже орукту дыка үр тыпшайн чыдары ховар эвес болгулаар-дыр. Ынчаарга эртемни бүдүрүлге-биле — үүле экономиктиг-даа, организастыг-даа — мыяк холбаштырар чорук чогумчалыг улус ажыл-агый ажыын баэр дээрзи билдиҥгир болгай.

Экономиканы интенсификастаарында, ооң ажыктыын чайгылыш чок көөдедиряяге күш-ажылдың бүдүрүкчүлүүн бедидери чугула үжүр-дузалыг. Ооң күсели-биле он бирги беш чылда национал орулганың немелде өзүлдезиниҥ 90 хуузун алыры төлевилеттинген. Ындыг болганда — ажаан алдынган дүҥжүттүг кадагалаары. Картофельдиң, ногаалариың, кат-чимистериҥ чаҥгыс-даа килограммнының чидириҥ азы үрелириҥ болдурбас херек. Көдээ ажылчының чаа чылынга белеткелдиҥ бүгү ажылдарын шынарлыг болгаш чогуур үезинде күүседири база чугула.

Совет Эвилелиниҥ чаҥгыс аай энергия системазын турусканы бистиҥ кандыг-даа маргыш чок чедиишкиннивис болур. Бөгүн ол 220 миллион кижи чурттакчылыг девискээрни хаара туткан. Ону бис моон сонгаар-даа сайзыраҥгайжыдар бис. Чурттуң таз хандырылгазының чаҥгыс аай системазын хөгжүдери база чугула күрүне үжүр-дузалыг херек болур. Ол бүгү дээрге эш Леонид Ильич Брежневтиҥ инициативазы-биле ажылдап кылып турар ССРЭ-ниҥ энергетика программазының кезектери-дир.

Геологтарның, нефтижилерниҥ, шахтерларның, газчыларның, энергетиктериҥ күш-ажылы бисте аддар болгаш хүндүткел-биле бүргетвен. Оларның шудургу күш-ажылының ачызында, хөй кезиниде эң нарын байдалдарда-даа, чурт энергия-биле идегелдиг хандыртывын турар. Нефть болгаш газ тыварының талазы-биле беш чылдың даалгаларын хүүсаадан эрте доозар дээш социалистиг чарыштың калбарткан Тюмень областың күш-ажылчы коллективтери үнелиг эгелээшкинни үндүрген. Ол дээрге, эштер, партийжи съездиниҥ шиитпирлериҥе ажыл-керекчи харыы-дыр!

Бүдүрүлгени интенсификастаарыҥа чугула черии индустрияның үндезин өске-даа адырлары —металлургия, химия, машина тудуушкуну эдепп турар. Оларның көдүк темпилерин хандырары техниктиг депшилгени тодарадып турар продукциялардың хевирлерин бүдүрүп үндүрериниҥ немелде өзүлдезин көөдедир арганы бөөр. Ооң-биле кады ол калбак хөрегледдиҥ үлетиҥүр бараннарын бүдүрериҥ өстүрериҥе бижыг үндезинниҥ тургузар.

Ол бирги беш чылда ындыг барааннарны бүдүрери ооң мурнуундагы беш чылдаазындан 180 миллиард рубляге көүдээр ужурлуг. Ол дээрге 1980 чылда оларны бүдүргениҥ ниити хемчээлиниҥ хөй-дүр. Чоннуң хереглел бараннары-биле хандырарын экижидери — бистиҥ бирги чергениҥ сорулгавыс.

Чаҥгыс аай агроүлетпүр комплекизин тургузуп алыр адырларның бот-боттарыга харылзашкак, балансылаттынган өзүлдезин хандырар талазы-биле ажылды улампчылаар апаар. Ооң хөгжүлдезинге болгаш сайзыраҥгайжыгырыга бүгү капитал салыышкынарының барык үштүң бир кезиин киирер. А ынчаарга ооң хөй кезиин көдээ ажыл-агыйны көдүреринче дорт угландырар. А херектиҥ ужуру үүдел дээе, ол акпаа-хөреҥгилерни бодалдыг, чөптүг ажыглаарында, гектар бүрүзү, ажыглаан рубль бүрүзү, чемишчидилгелериҥ тонна бүрүзү эң хөй беримчелиг болзуп дээш черии хумагалыг ажыглаарында.

Ам харыысалгалыг үе келген. Хүниҥ айтырыында — ажаан алдынган дүҥжүттүг кадагалаары. Картофельдиң, ногаалариың, кат-чимистериҥ чаҥгыс-даа килограммнының чидириҥ азы үрелириҥ болдурбас херек. Көдээ ажылчының чаа чылынга белеткелдиҥ бүгү ажылдарын шынарлыг болгаш чогуур үезинде күүседири база чугула.

Көдээде шалыпчы фронт — мал ажылы. Партияның съездизиниҥ айтышкыны мындыг. Ол айтышкыны тодаргай утка-биле боттандырары, дээштиг, организастыг — ажыл-агыйжы хемчеглер-биле бижыглаары—көдээниҥ ажылчыларының хүлээлгези. Кол үүле болза — мал кыштагларында бүгү талалыг хандырары, мал ажылында чедип алган үүлдерни салбазы болур.

Партияның аграр политиказын шудургу боттандырып келгенивиҥ ачызында көдээ ажыл-агый социалистиг экономиканың чайгылыш чок бедик хөгжүлелиг адыры болу бергеи. Ол талазы-биле СЭКП-ниҥ XXVI съездизиниҥ үүлдерни чедип алыры чурттакчы чоннуң аъш-чем бараанары-биле хандырарын экижидери ыяқаш ындыг шынгыы айтырыгны шиитпирлээринге ужур-дузалыг болур. Бо талазы-биле мурнакчы бүдүрүлгелериниҥ, организацияларның болгаш тус-тус хамаатыларның дузалал ажыл-агыйлары чогуур үлүүн киирер ужурлуг.

Транспорттуң, бирги ээлчегде демир-орук транспортунуң ажылын улам ыңай хөгжүдери болгаш экижидери дээш эвээш эвес ажылды кылыры негеттиниҥ турар. Сөөртүлгелерни организастаарын сайзыраҥгайжыдар, шимчээр составты чөптүг ажыглаар, вагонпарның, машиналарның, судноларның анаа турар чоруун кызырар херек. Бо талазы-биле эки дуржулганы Ленинградтың транспорт белдири, Москваның болгаш Львов областың демир-орукчулары чедип алган. Ону калбаа-биле нептередири кескү ажыкты берип болур.

Тудуг талазы-биле онзалап чугаалаары күзенчиг. Мында элээн улуг чеднишкиннер бар. Ол эки-дир. Ынчалзажок четпестер база бар. Ажыглалга киирер объектилер хөй таварылгаларда чогуур үезинде дужаттынмас, доозулбаан тудугларның саны хөй. Ажылдарның шынарына хамаарыштыр кириҥ турар хомудалдар база үндезиниҥ бөөп турар. А тудугда ажыл-херек канчаар чорун турар болдур, бистиҥ бүрүкгаар шимчээшкиннивистиҥ ниити темпилери оортан улуу-биле хамаарыжыр болгай.

Планнаашкынның чаа хевирлерин болгаш методтарын идепкейлиг нептередири, коллективтериҥ ажыл-чорудулгазын чаа үзү-биле үнелеп көөру, экономиктиг быраларның болгаш идиг бериишкиннерниҥ дээштиҥ күштелдирери ам негеттиниҥ турар. Ынчалзажок эрги үзү-биле ажылдаарының чаҥчылының ам-даа күштүүн практика көргүзүп турар. Чамдык министерстволар болгаш ведомстволар боттарының ажылчорудулгазын оожум эде тургузуп турар. Ол чорук ажылдың түҥнелдериҥе эки эвес салдарны чедирип турар. Ыракта эки эвес салдарлыг болуп турар.

Бижыг сагылга-чурум чокка, тодаргай күүселде болгаш даандырган ажыл-херек дээш бедик харыысалга чокка экономиканың дээштиг хөгжүүрү болдунмас. Будүрүлгениҥ хемчээлдериҥ болгаш нарын байдалының үзери-биле холбаштыр ажыл-агыйжы эвес, чылзыр чоруктарның кандыгдаа илерээшкиннери, докгааттынган планнарның болгаш даалгаларның үрээшкиннери улам улуг когаралды чедирер апаар. Ындыг фактыларны принципиалдыг көөр болгаш шиитпирлиг үзүткаар херек.

Чоннуң байлаҥга когарал чедирер чорукту шиитпирлиг үзүткаары онза чугула. Ажыл кылбас, хээли алыр, чиниженээр, күш-ажылчы эвес коичаалар алыр чоруктарга оруктарны шынгыы дуглаарын СЭКП-ниҥ XXVI съездизиниҥ онзалап айыткан. Масаларның «бүгү чер болганга, бүгү-пинти, калбак» контролюо маҥаа дыка улуг рольлуг болуруун улуг Ленин айыткан (Чогаалдарының долу чыылдазы, т. 35, 199 арнында).

Курлавырларны доктаамал дилеп тывары болгаш ажыглаары, инициатива болгаш чогаадыкчы чорук будүрүлгени интенсификастаарының байдалдарында онза чугула үжүрдүзалыг. Партияның XXVI съездизиниҥ шиитпирлерин амыдыралга чедиишкиниҥ боттандырар дээш массалыг социалистиг чарыш ажыл-херекти мичээр төөрүүнүң, практиктиг илергейлээшкини болуп турар. Ол чарыш «Ажыктыг болгаш шынарлыг ажылдаар!» деп лозунуҥ адаабиле калбарган.

Материалдыг болгаш күшажыл курааврыларын камнаарында, бедик шынарлыг продукцияны будүрериҥе утланган үнелиг инициативалар улам-на калбарый турар. Москваның болгаш Ленинградтың, Ярославльдың, Уралдың болгаш Кузбасстың будүрүлгелериниҥ, организацияларның болгаш тус-тус хамаатыларның дузалал ажыл-агыйлары чогуур үлүүн киирер ужурлуг.

Транспорттуң, бирги ээлчегде демир-орук транспортунуҥ

УЛУГ ОКТЯБРЬНЫҢ ТУГУНУҢ АДАА-БИЛЕ

(Төнчүзү. Эгези 1-ги, 2-ги арынларда).

бистиҥ тайбыҥга ынакшылдыг санал-оналдарывыс болгаш инициативавыс баштайгы-даа, ӧске кандыг-даа согугну болдурбазы, ядролуг дайынны болдурбазы, ооҥ тургустуҥун келиришиҥ айыылын чайладыры болур.

Ядролуг дайынны хоойлу ёзугаар хораан турар ужурлуг: КНО-нуҥ Кол Ассамблеязының сӧлгу сессиязынга Совет Эвилелиниҥ киргени ядролуг чепсекти бир дугаар ажыглавас талазы-биле саналының утказы чогум-на ында.

Ол санал бүгү делегейде улуг чүүдүгүзүнүүшкүн-биле уткуп хүлээп алдынган. Бир эвес ону америк тала деткээн болза, чер бомбүрээнде кижилерниҥ сагыжы оожурган, улуг тынар йӧнк, ядролуг үскүлежиишкин болбас дээринге бүзүрел улгадыр йӧнк. Катгыскан Штаттар ам дээрезинде ону кылбаапы хараадангыр.

«Чогум-на бодунуҥ амы-тынына бозу четтиниҥ ӧлүр деп шиитпирлеп алган кижи ядролуг дайынга тиилекти болуруи кордавышаан, ядролуг дайынны эгелээриниҥ кандыг-даа аргазын шилип алза, бодунуҥ сорулгаларын ол чедип ап шыдавас, кезеҥчиҥ согуу чайлап чок болур» деп, эш Л. И. Брежнев чоокта чаа «Правда» солунуҥ корреспондентизиниҥ айтырыгынга харыызынга демделгээн.

Коммунистиг партиялың болгаш Совет күрүнеҥ удуртукчузуҥуҥ чугаалаан ол принципиалдыг туружунга бистиҥ шериг доктринавыс долузу-биле дүгжүп турар. Бир эвес Совет Эвилели бодунуҥ камгаланыр аргазын быжыглап турар, бодунуҥ Чепсектиг Күштерин доктаамал дайынчы белеткелде тудуп турар болза, ол дээрге империализмниҥ агрессчи ӧлүктериниҥ талазындан чажырбайн-даа турар дайын кыжаныҥа удур ону кылыр ужурдуг апарганы ол.

Бистиҥ Чепсектиг Күштеривис шынап-ла сүр-күчүлүг. Совет черже семеп диттигинкеннер чаҥгыс эвес удаа аарберге аштырышкынга таварышкылаан. Совет улустуҥ, акы-дуҥма социалистиг күрүнелериҥ улустарының тайбың күш-ажылының камгалалынга бис, херек апарза, бүгү күчү-күжүвүстү ажыглаар бис. Ынчалзажок Советтер чүрту халдакчы оруҥче кажап-даа туруп көрбээн болгаш турбас-даа.

Ол бүгү СЭКП-ниҥ Программазында, Коммунистиг партияның съездилериниҥ шиитпирлеринде бүрүҥ-биле тодараттыҥган, ССРЭ Конституциязында хоойлужуттуҥун быжыглаттыҥган. Ол дугайын эш Леонид Ильич Брежнев, партияның болгаш күрүнениҥ ӧске-даа удуртукчулары чаҥгыс эвес удаа чугаалаан келген.

Чүвениҥ шыны ындыг-дыр. Тайбыҥның болгаш улустарның айыыл чок чоруунуҥ дайзыларыҥ аҥаа удур чүүдаа тургузуп шыдавас. Олар «совет дайын аймылының» дугайында хоозун чүүлдү бүгү чӧрлерге ажыглаан. Совет Эвилелиниҥ бодунуҥ Чепсектиг Күштериниҥ күчүзүн кадырала бир «кедергей» улгаттырып турарының дугайын, ол барыын талага кыжаныг болуп турар дээр янзылыг бадыткан турарлар. Совет тала бо талазы-биле чогуур тайыбырларны берген болгай.

Совет Эвилели биле Каттыскан Штаттарның аразында, Варшава Керээзи биле НАТО-нуҥ аразында стратегтиг ядролуг боо-чепсек, ортумак ыракшылдыг ядролуг чепсектер болгаш аҥаа чепсегленишкин барык деҥ байдалда туруп турар деп база катап бүгү харыысалгалыбыле бадыткан болур мен.

«Совет дайын кыжаныының» дугайында шаанга кирген хоозуҥ чүүл АКШ-тың гегемониязын чүткүлдерин, НАТО-нуҥ милитаризчи белеткелдерин чажырарынга шырыҥма көжеге болуп турар. Оны делегейниҥ хөй-нинтизинге совет тайбың инициативаларының салдарын кошкадыр дээш, коргуушкунуҥ, карашылганың байдалын болгаш улустар аразында ӧжээнешкек чорукту хөөктүрер дээш ажыглаарын оралдажып турар-дыр.

Ындыг байдал тайбыҥны быжыглаарынга кажан-даа дӧгүм боон көрбээн. Харын дедир болуп, ону чепсектер бүдүреринге, дайынга байып ап турар кижилер боттарының кара сагыштыг сорулгаларынга келээде ажыглап келген. Ынчангаш делегейниҥ политиктиг байдалының амгы хоралакчылары ооп база ылгалбас. Совет шериг күчүзүн олар боттарының агрессчи планнарын боттандырарының оруунда ажып эрттинмес мооидак кылдыр көрүп турарындан оларны ол коргудуп турар. Оларга ол шынап-ла мооидак. Ынчаарга чер кырында тайбыҥга бистиҥ күчүвүс — канчаар-даа ажожок кежик-тир.

Эштер! Октябрьның чаалап алышкыннарын камгалаары—бүгү улустуҥ хӧрээ. Ооҥ эчис сорулгалары калбак ажылчы чон массаларның үнезин эрге-ажыктарынга дүгжүп турар. В. И. Ленин Совет күрүнениҥ быжыныын болгаш камгаланыр бедик аргалыыны, ооҥ Чепсектиг Күштеривиҥ күч-шыдалының төттүмес үнер дээҥ ооп көрген.

Дайын шылгалдазының чылдарында совет кижилерниҥ ӧлүм чок массалыг маадырлыг чоруу бүгү делегейге мындыг чүүлдү боттуу-биле көргүскен: социалистиг Ада-чуртуп камгалаары төрээн, хандамырындан херээ болуп турар улус тиилеттирбес!

Тайбың тургузуушкунуҥ хүннеринде–даа социалистиг Төрээн чуртту камгалаары бүгү улустуҥ херээ болуп артар. Ажылчы чонныҥ ниити күжениишкиннери-биле чуртту камгаланыр аргазының. Чепсектиг Күштериниҥ дайынчы күүзүнүҥ материалдыг үндезиннери тургустуунуҥ база быжыглаттының турар, Армия болгаш Флотту бүгү талазыыр сайзырааҥгайжыдарынга социал-политиктиг болгаш угаанбодал талазы-биле таарымчалыг чүүлдер хандыртының турар.

Совет Чепсектиг Күштер — чонныҥ чардымас тудуш кежээ, олар-биле кады чаҥгыс амыдыралдыг чуртталып турар. Армияның болгаш Флоттуҥ хүрээлениҥе чон боттарының оолларын чорудуп, бистиҥ Конституциязыстың ыдыктыг деп тодарадып турары шериг хүзӧлгезин ак сеткилдиг күүседиринден оларга чагыт турар. Ынчаарга дайынчылар боттарының ол хүзӧлгезин алдарлы-биле күүседип турар. Олар совет улустуҥ маадырлыг революсчу болгаш дайынчы чаҥчылдарын үргүлчүлеп, амгы үениҥ чепсээн болгаш дайынчы техниказын түткүлдүү-биле шиҥгээдип ап, идейлиг болгаш күш-дамыр дадыгыышкының белдиҥдип турар.

Совет дайынчыларда чоннуҥ ең эки шынарлары— ооҥ угааны болгаш талантызы, патриотизми болгаш бедик медеердиҥ, күш-ажылга ынакшылы болгаш бодуҥ бердингеҥни сиҥиккен. Олар Октябрьның хӧрээзинге кызыгаар чок бердинген, бодунуҥ Төрээн чуртун идегелдиг камгалап шыдаар болгаш ооҥ хөсталгазы болгаш хамаарышпас чоруу дээш маадырлыг чоруктар кылырынга белеҥнер. Ындыг кижилерге кезээде идеген болуп!

Өзүп орар салгалды кижизидеринге, Армияга болгаш Флотка төлептиг немелдени белеткээринге боттарының салыышкынын, харын улуг салыышкынын, ог-бүле, школа, күш-ажылчы коллективтер, Ленинчи комсомол, ДОСААФ болгаш ӧске-даа хөй-нинти организациялары киирип турар. Ынчаарга ол салыышкынны партия бедин-биле үнелеп турар!

Чурттуҥ камгаланыр аргазын быжыглаар, коммунистиг тургузуушкунга тайбың байдалдарны хандырар дугайында бүгү улусчу сагыш салыышкының мөҥгүттиҥгеп илерели Коммунистиг партияның политиказындан, шериг тургузуушкунуҥ, Чепсектиг Күштериниҥ амыдыралын болгаш ажыл-чорудулгазын ооҥ хүн бүрү удуртуп турарындан кӧстүп турар. Партия болза тайбың дээш туруштуг демисел-биле кандыг-даа агрессорга ойтур шавыышкын бээринге белеҥ чоруктуҥ чардынмазының ленинчи принцивин кезээде барымдаалап келген болгаш барымдаалап-даа турар. Амдыызында чер кырында от-биле ойнаарынга ынактар бар турар үеде бис ол принципти чаҥгыс базымдаа ойталавас бис!

Камгалал талазы-биле совет улустуҥ күженишкиннери социалистиг дем каттыжылгазының бүгү чурттарының улустарының ниити камгалал күженишкиннери-биле чаҥгыс аан кылдыр каттыжып турар. Оларның тускай эргезин болгаш айыыл чок чоруун камгалаарынга Варшава Керээзиниҥ Организациязы идегелдиг бараан болуп турар.

Совет Эвилелиниҥ болгаш социалистиг ӧске-даа күрүнелериҥ чорудун турар камгалал хемчегларының тодаргай утка-шынары делегейниҥ шериг-политиктиг байдалыдан хамааржыр. Ол байдал бодувустуҥ камгалалывысты сайзыраҥгайжыдарыҥ эргежок чүгулазын бистен пеген турар. Ынчангаш бис ону кылып-даа турар бис. Ынчалзажок бистиҥ партиявыстың XXVI съездизиҥниҥ улустарны боттарының материалдыг болгаш угаан-бодал байлаан сарыыл чокка тӧтчеглээринге чедирер дайына белеткел эвес, а тайбыҥны быжыглаары —даартагы хүнче дорт орук ол-дур дээр дугайында түҥнели совет кижилериҥ ең-не үнелиг бодалдары болгаш күзел-соруу-биле ханы үнеш болуп турар.

Социализминиҥ чаалап алышкыннарын камгалап тура, Октябрьның чарлааны делегей харылзааларының чаа эгелериҥ шиитпирлеп камгалап албышаан, бис тайбыҥның болгаш социал депшилгениҥ хөрээн камгалап турар бис! Бо улуг херекке бис моон соҥгаар-даа шыҥчы болур бис!

Эштер!

Чаа ниитилелди тургузарының болгаш ону камгалаарының ең чугула чүүлү болза Коммунистиг партияның удуртулгазы болур деп үвенип бистиҥ чуртувустуҥ база социализминиҥ акы-дуҥма чурттарының байлак дуржулгазы бадыткан турар.

Бистиҥ социалистиг Төрээн чуртувустуҥ маадырлыг эрткен үезин, алдарлыг амгы үезин болгаш чыыткылыг келир үезин совет кижилер СЭКП-ниҥ мерген удуртулгазы-биле тудуш холбаалыг кылдыр көрүп турар. Оларның сагыш-сеткилиниҥ ең ханы кыптыгышкыны келир үедеги салым-чолу партия-биле тудуш. Бистиҥ үениҥ угаанын, алдар-адын, арын-бүүрүн олар партиядан көрбүшаан, ооҥ удуртулгазы-биле, Ленинниҥ, Улуг Октябрьның оруу-биле келир үеже чайгылыш чок чоруп орарлар.

Революсчу тулчуушкуннарга канчаган улуг Ленинниҥ тургусканы бистиҥ партиявыс ажылчын аҥгының болгаш бүгү совет улустуҥ авангарды болдур ролюп төлептиг күүседип турар. Ол—совет ниитилелдиҥ удуртукчузу болгаш башкарыкчы күжү, ооҥ политиктиг системазының дезү бооп турар. СЭКП-ниҥ бүгү революсчу, чаартыкчы ажыл-чорудулгазы кезээде диҥиг, доктаамал сайзырап турар ӧскредитке — марксизм-ленинизмге үндезилеттиҥген.

Партия бодунуҥ күчүлүг күжүн чон-биле бүзүлбас эвиндеп ап турар. Ленинниҥ сестери-биле алырга, бистиҥ партиявыс бодунуҥ күжүн ажылчы чоннарның ең калбак массалар-биле, чамдык таварылгаларда ооҥ-биле шуут каттыжа бээр чоруундан ап турар (ЧДЧ, том. 41, арын 7). Бистиҥ партиявыс чонга кызыгаар чок бараан болуушкуну-биле ооҥ улуг идегелиҥ болгаш ынакшылын чаалап алган. Коммунистиҥниҥ партиязында улустуҥ эрге-ажыынан ӧске эрге-ажык чок.

Совет эрге-чагырганың чылдарында бистиҥ чедип алган бүгү чүүлдеривисти көвүдедирип, Төрээн чуртувусту улам бай-шыдалдыг болгаш чаагай болдурарын Коммунистиг партия база совет улус боттарының патриотчу болгаш интернационалчы хүзӧлгезин кылдыр санап турар.

Совет улус Октябрьның чыыткылаачак байырлалын демделген тура, төрээн Коммунистиг партиязын, ооҥ эш Леонид Ильич Брежневке баштаткан ленинчи Төп Комитедин долгандыр улам сырыы каттыжып турар. Эш Леонид Ильич Брежневтиҥ төрүттүгениниҥ бээр 75 харлаар юбилейин удавас демделгээр бис. Леонид Ильичиниҥ чонтуҥ чаагай чоруу дээш, коммунизм идеалларының тиилелгези база тайбың дээш могатшылаг чок, үре-түҥнелдиг ажыл-чорудулгазы хоорайларның болгаш кедээниҥ ажылчыларынга, Армия болгаш Флоттуҥ дайынчыларынга Төрээн чуртунга кызыгаар чок бердингенииҥ сорук киирикчи үлегер-чижээ болур.

Совет кижилериҥ алдарлыг патриотчу ажыл-херээнде болгаш чедиишкиннеринде оларның Октябрьның Улуг херээнге шыҥчы чоруу илергейлетиниҥ турар.

Октябрьның херээнге шыҥчы чорук—ол дээрге социалистиг дем каттыштырылга чурттарының акы-дуҥма кады ажылдажылгазын, делегейниҥ коммунистиг болгаш ажылчын шимчээшкиниҥе, улустарның национаал-хосталгалыг демисели-биле акы-дуҥма кады ажылдажылгазын чэйгылыш чок хандыдыры болгаш хөгжүдери-дир.

Октябрьның херээнге шыҥчы чорук дээрге политиктиг бедик серемчилел, бодунуҥ Төрээн чуртун болгаш социализминиҥ чаалап алышкыннарын бүзүрелдиг камгалаарынга кезээде белеҥ чорук бала бомбүрээкке тайбың дээш амыр-дыш чок демисел-дир.

Октябрьның херээнге шыҥчы чорук совет улуска тиилеттирбес күштуг берип турар. Коммунизм тургузуушкунунда чаа-чаа тиилелгелериҥ болгаш чедиишкиннериҥ үндезинии-даа ында!

Эштер! Алдан бир чыл мурнунда болуп эрткен, Октябрьның үш чыл оюнга тураскаткан байырлыг хуралга Владимир Ильич Ленин: «Тиилелгелерии чедип ап турар ангының толээлекчилери бистер-дир бис»—деп чугаалаан (ЧДЧ, т. 42, арын 3). Октябрьның идии үндүрени улуг идеялар чедип алдынар дээрзин бистиҥ социалистиг Төрээн чуртувустуҥ бүгү тоогузу, бистиҥ бо хүннерде чедип ап турар чедиишкиннеривис хереченлер турар.

Ленинниҥ төрээн чуртту, Улуг Октябрьның төрээн чуртту—бистиҥ совет Төрээн чуртувус сайзырап, чечектелип турзын!

Маадырлыг улуска, тургузаачу улуска—совет улуска алдар!

Бистиҥ бүгү тиилелгелеривистиҥ сорук киирикчизи болгаш организакчызы—Совет Эвилелиниҥ Коммунистиг партиязы делгерезин!

Улуг Октябрьга алдар!

(Д. Ф. Устиновтуҥ илеткелин адыш часкаашкынары хөй удаа үзе кирип турган).

ДЕПШИЛГЕНИҢ МУРНУКУ ОДУРУГЛАРЫНДА

ССРЭ-ниҥ Министрлер Чөвүлелиниҥ чанында Ленинчи болгаш Күрүне шаҥналдарының талазы-биле комитеттиҥ эртемден секретары, *профессор* **Н. С. Аржаников-биле** беседа.

Бо чыл, бистиҥ партиявыстың XXVI съездизиниҥ чылы, эртемденнериҥ болгаш специалистериҥ чайыналчак чедиишкиннери-биле демделеттиҥген. Чурттуҥ мурнунда туруп турар экономиктиг болгаш социал сорулгаларны шиитпирлээриҥе, улус ажылагшыын интенсивтиг хөгжүдеринииҥ оруунче шилчидерин дүргедедириҥе идигин берип турар бойдус эртемнериниҥ талазы-биле дыка хөй эки шынарлыг эртем шимчилелдерин, а ол ышкаш ажылдан кылышкынарны ол кайгамчыктыг болуушкунну таварыштыр дооскап турган. Ол ажылдарның ең экилерин 1981 чылдың эртем болгаш техника талазы-биле Күрүне шаҥналы-биле демделгээн. Оларның лацазын чанчыл ёзугаар физика-математика эртемниииҥ талазы-биле шимчиледдер ажыдын турар.

Физиктериҥ үш бөлүүге бедик шаҥналды тывыскан. Бедик температуралыг плазма диагностиказының талазы-биле болуктуҥ ажылын ылангыя энергиянын перспективазыл үнер дӧстерии тургузары-биле холбашкан термоядролуг шиитилел ажылдарын чорударының үндезинии болуп турар. Ол шимчиледдериҥ түҥнелдерин улус ажыл-агыйынга шиҥгээткен чорук Чурттуҥ хоозай-ларынын 60 хуузун чер иштиниҥ үнер дӧстериҥден ижер сүт-биле хандырарынын аргазын берген. Дилээр-шимчилээр ажылдарны рационализастаанындан алдынган экономиктиг ажык-даа бедик болуп турар.

«Делегейниҥ суг балансызы болгаш Чернин суг курлавырлары» болгаш «Делегейниҥ суг балансызының атласы» деп монографияны база демделеезе чогуур. Ол дээрге ӧлүк эргилдезин, бойдуста бүгү-ле суг хевирлериниҥ тыптырының база балансызының хоойлу ёзугаар болур чүүлдерии, делегейниҥ районнарының экономиктиг база социал хөгжүлдезин барымдаалап сугларны ажыглаарының болгаш камгалаарының амгы байдалын хөй чылдарда шимчилеп көргенииҥ түҥнеддери-дир. Адаттыҥган ажылдар болза, чериҥ чурттакчы чонун ижер суг-биле хандырарының айтырыын шиитпирлээриҥе болгаш суг курлавырларын чөптүт ажыглаар талазы-биле хемчегларын ажылдан кылырынга боттуг салыышкын болуп турар.

«Канск-Ачинск бассейниниҥ оттулар чиг-эт баазазын шимчилеп тыныаны болгаш үлетпүре калбак-даа шиҥгээдин алырын белеткээни» деп. коллективтиҥ ажылды совет геологтарның улуг чедиишкиниҥ деп үлээп көрген. Ында чурттуҥ хөмүр-даш курлавырларының 70 хуузу—100 миллиард ажыг тонна меонеттиҥген.

Ниитилел-гуманитарлыг эртемнер талазы-биле Күрүне шаҥналын тывыскан ажылдарның санындан «Орус төпчүттүҥген күрүнениҥ тургустуҥганы болгаш хөгжүдели» деп, фундаменталдыг ажылды адаары эргежок чугула. Орус күрүнениҥ төөгүлүг ролюн хажыдар, делегейниҥ төөгүлүг чорудулгазыҥа бистиҥ Төрээн чуртувустуҥ ужур-дузазын кудуладыр дээн бүркуаз төөгүүлериҥ эртемге удур оралдажыышкынарын ол номуҥ түҥнелдерии бүзүрелдиг сойгалап турар.

Ооҥ ӧске улуг ажылдарның аразында—ССРЭ-де амгы үениҥ этниктиг болуушкуниҥ шинчилээп ажыл болур. Ооҥ авторларының кол-ла кичээнгейн Совет Эвилелиниҥ культура холбааларының этниктиг хевирлериҥе болгаш Совет Эвилелиниҥ бүгү нацияларының болгаш бичии улустарының бот-боттарыҥа чоокшулажышкынынче, төөгүлүг чаа ниитилежилгениҥ — совет улустуҥ хевирлеттиниҥ, тургустунарының чорудулгаларыҥче хаара туттунган.

Чурттуҥ кӧдээ ажыл-агыйын хөгжүдериниҥ чугула айтырыгларынга тураскаатткан ажылдар бедик шаҥналдар-биле демделеттиҥген. Ол — көҥгүс үүү-даа чок черлериҥ одарларын байлакшыдарының болгаш каракулы хой ажылының, Белоруссияга куш ажылын хөгжүдериниҥ талазы-биле чугула шинчилелдер-дир. Шаҥналдарны тыпсырының үезинде ооҥ авторларының кажааларын эде тударының, куштарны шала кырынга азыраарындан клеткаларже шилчидериниҥ, бүдүрүлге ажылдарын механизастап, автоматчыдарының талазы-биле чугула ажылдарын барымдаалаан. Ооҥ колла түҥнели БССР-ниҥ чоҥун диета чемге чуурга хандырарының айтырыын бүрүҥ-биле шиитпирлээриҥ болуур.

Мооҥ мурнунда кылымал арга-биле бүтпейн турган чүүл—медицинага болгаш мал ажылынга үнелиг бүдүмелдерни алыр арганы берип турар биохимиктиг синтез эртемтехниканың аныяк угланыышкынынга хамааржып турар. Бо талазы-биле синтеэтин аргазын ажылдан кылган болгаш пептидтиг биорегуляторлар дээр бүдүрүлгени организастаарынга киришкен ажыглар коллективи шаҥнаттырын демделеткен.. Ооҥ ачызында чуртта бир-ле дугаарында синтетиктиг гормонларны бүдүрүп үндүрүп эгелээн, мал ажылынга чугула гормонну болгаш медицинага хереглеттиниҥ турар ындыг чүүлдүҥ үлетпүр технологизын ажылдан кылган.

Органнарның структурлуг оскерлиишкиннериҥе үндезилээп, аарыгларның симптомнарын деҥнеп көөр шуут чаа аргаларны ажыктаап, лауреатгарның адын алган коллективтер медицинаны дуржулганың болгаш шинчилелдериҥ улуг ажыдыышкынарынга

УЛУГ ОКТЯБРЬНЫҢ БАЙЫРЛАЛЫНГА УТКУШТУР

Бо хүннерде бүгү делегейниҥ миллион-миллион кижилериҥ сагыш-сеткила кижи терелгетен амыдыралынга чаа үе-чаданы ажыктап Октябрьның социалистиг Улуг революциязының төрээн чуртту — Советтер чуртунче утланган.

⊙ **ХАНОЙ.** Улуг Октябрьның 64 чылынга тураскаатткан социалистиг чарыш Вьетнамга бо чылы ажок улуг хемчээлдиг болган. Совет-вьетнам найырал тудугларының интернационалзы коллективтери ол чарыштың мурнуу одурууна чоруп келген. Совет «специалистериҥ болгаш вьетнам тудугчуларның коллективтериниҥ аразынга чарын дугайында кереелерии ол объектилерге чарган болгаш чедиишкиниҥ күүседип турар.

⊙ **БУХАРЕСТ.** Улуг Октябрьга турасказдып, орус болгаш совет драматургииның фестивалын ында ажыктап.

Орус болгаш совет классик чогаалчыларның шилерии ёзугаар тургускан 70 ажыг шилерии румын көрүкчүлер көөрлер. Ийи чурттуҥ культура ажылдакчылары «Драматургиядa болгаш театр уран чүүлүнде чаа угланыышкынар» деп чылыпты эрттирер.

⊙ **ГАВАНА.** Улуг Октябрьның 64 чылынга тураскаатткан фото-чуруктар делгелгези совет кижилериҥ амыдыралчурталгазының дугайында калбак билиишкинии берип турар.

Кубаның Компартиязының ТК-зының кежигүнү, республиканың Эртемнер академиязының президентиан В. Торрес ол делгелгени ажыдарда чүве чугаалап тура, делегей пролетариадының баштынчызы. Октябрьның тиилелгезиниҥ сорук киирикчизи болгаш организакчызы Владимир Ильич Ленинниҥ күзээшкиннерин совет улус амыдыралга чедиишкиниҥ боттандырган деп медеглээн.

Совет чурттуҥ төөгүлүг ачыхавыязы чүл дээрге, социалистиг системаның капиталистиг системадан артык күштелиин ооҥ херек кырынга тодаргай көргүскени болур деп, ол онзалап демделгээн.

⊙ **ЛИССАБОН.** Португал хөй-нинтиниҥ Улуг Октябрьның 64 чылынга тураскаатткан байырлыг хуралдары Бежу болгаш Эвора хоорайларга болган. Ол хуралдарны Совет Эвилелиниҥ чаҥчылчаан хүннериҥе киириштир «Португалия—ССРЭ» нинтилел организастаан.

Совет Эвилелиниҥ хүннерии бо чылын Португалияның чүс ажыг хоорайларында болгаш чурттанчылыг пунктуларында эрттирип турар.

⊙ **ХЕЛЬСИНКИ.** Улуг Октябрьның 64 чылынга тураскаатткан совет кино неделязы бар.

Совет культура болгаш эртем бажыңында эгелээн.

М. Роммуҥ «Ленин Октябрьда» деп уран-чечен фильмин болгаш документалдыг ӧске-даа киноларны көрүкчүлер көөрлер. Оларның аразында — «Ынакшыл-биле чүрекке», «Чүс чылдарга деҥнежир орук», «Чаа-чаа бедиктерже», «Олүм чок чоруктуҥ арыннары» деп кинолар бар.

⊙ **КОПЕНГАГЕН.** Октябрьның социалистиг Улуг революциязының 64 чыл оюнга тураскаатткан совет төөгүлүг революсчу фильмнериҥ неделязы «Дания—ССРЭ» нинтилелдиҥ найырал бажыңында эгелээн. Беш киноленталарны дани көрүкчүлер көөрлер, оларның аразында—совет кинематографиязының мастерлери С. Эйзенштейниҥ «Октябрь», В. Пудовкиниҥ «Ава» деп ышкап сураглыг ажылдары бар.

СКУЛЬПТОР ДУГАЙЫНДА МАРКАЛАР

Амгы үеге чедир-ле почта маркаларыҥа чүгле ооҥ ажылдарын чуруп турган. Ам Сергей Дмитриевич Меркуровтуҥ төрүттүүген хүнүнден бээр богун 100 чыл болганынга холбаштыр совет почта сураглыг скульпторнуҥ, РСФСР-ниҥ улустуҥ чурукчузуҥуҥ портредин чураан маркалыг чагаа хавын парлап үндүрген.

Меркуров ураа чуруланың улуг чогаалдарын арттырып каан. Аҥгы-аҥгы хоорайларның кудумчуларын болгаш шөлдерии ооҥ тургускан тураскаалдары болгаш композициялары каастан турар. Кайгамчыктыг мастериҥ сиилбип кылганы В. И. Ленинниҥ мрамор статуязы Кремльде, ССРЭ-ниҥ Дээди Совединиҥ хуралдаар залында турар. Кремльдиҥ ханазында күрүнениҥ болгаш партияның шылгарангай ажылдакчыларының хөрек тураскаалдарын база-ла Меркуров күүсеткен.

Скульпторнуҥ чогаадыкчы ажылының дугайын тускай монографиялар, каасталгалыг помнар чугаалап турар. Бистер ооҥ ӧске—филателиялыг альбомну ажып көөр бис.

Октябрь революциязының 6 чыл оюнуҥ бүдүүзүнде, 1923 чылдың ноябрь айда, Москваның Тверской бульварының Никита хаалгазының чанынга бойдус шиҥчилеачизи, улуг эртемден К. А. Тимирязевке тураскаалды ажыктаан. Ында «Демиселчиге болгаш бодакчыга» деп бижип каан. Найысылалда Меркуровтуҥ ол баштайгы ажылдарының бирээзин 1940 чылдың почта марказынга, Тимирязевке тураскаадын, а ооҥ соонда—70 чылдарда — уран чуруглалыг маркалыг чагаа хаптарынга сиилбип киирген турган.

Скульптор чээрби чыл ажыг үенин иштинде «Бакунуҥ 26 комиссарларын боолаанны» деп монументалдыг композицииҥны кылыр дээш ажылдаан.

Ол композициинны сөөлүнде Бануга тургускан болгаш тураскаал-пантеоннуҥ составынга кирген. Ол тураскаалдың чамдык кезектерин Бакунуҥ комиссарларының маадырлыг чоруунуҥ 50 чылынга тураскаатткан маркадан көруп болур.

Оларның бирээзиниҥ— Степан Шаумянның овур-хевири Меркуровту онза сонуургадып турган. Олар революция мурнунда-ла таныш турганнар. Ереванга Шаумян төлүнге 50 чыл мурнунда ол чалбыыштыг революционерге тураскаалды тургускаш, ажыткан. Ону база-ла бир почта марказында чуруп көргүскеп.

Ооҥ ӧске чагаа хаптарында чуруктарда — Дзержинск хоорайда Ф. Дзержинскийге, Улуг Болдинде—А. Пушкинге тураскаалдар көстүп турар.

Меркуров дыка хөй кайгамчыктыг кижилериҥ овур-хевирлерии тургускан, ынчалза-даа аҥаа ээ-пе кол тема ленинчи тема турган. Чогумна аҥаа баштынчы мөчээн соонда ооҥ арын-шырайын сиилбип, кылырын дааскан турган . «1924 чылдан эгелээп, Ленинниҥ овур-хевирин скульптурага көргүзүп, тургузар деп тодаргай сорулганы бодумнуҥ мурнумга салган мен»— деп, сиилбикчи чугаалап турган.

Ооҥ ол улуг болгаш харыысалгалыг ажылын бүгү улус үнелеп көрген-даа. Скульпторнуҥ чогаадыкчы тургусканы Ленинге тураскаалдар Кремльдиҥ Улуг ордузундан аҥгыла Москваның Советская шөлүнде болгаш Владимир Ильич аттыг заводтуҥ девискээринде турар. «Баштынчының мөчээни» деп скульптурлуг белдук Ленинчи Горкиде база тургустунган.

Скульпторнуҥ филателистиг Ленининазы Советтер ордузунуҥ боттанмайн барган төлевилелиниҥ эгелээни солуп. Чазактың доктаалында ол бажың бүрүҥ-биле В. И. Ленининиҥ овур-хевирии тургузарынга таарышкан турар ужурлуг деп айтыкан турган. Меркуров 100 метр бедик скульптураны кылып турган. Ордунуҥ болуп тудуп четтикпээн— дайын эгелээн. Ынчалза-даа «Чаа Москваның архитектуразы» деп болук маркаларның бирээзинде болгаш 1937 чылда бирги Бүгүэвилел съездизиниҥе тураскаатткан почта демдектеринде ооҥ төлевилелии көргүскен: дээрже талыйын үнген бажыҥның кырында баштыҥчының улуг-чаагай тураскаалы көстүп турар.

Аҥгы-аҥгы чылдарда үндүргүлээн ийи маркалардан баштыҥчының Ереванда ооҥ адыбале адаан шөлде Ленинге тураскаалды көруп болур. Украинаның Компартиязының XXV съездизиниҥе тураскаатткан маркаларда болгаш чагаа хаптарында, почта карточкаларында — Киевте тураскаалды чураан. База бир карточкада — Улуг Волгада тургускан тураскаалдың фото-чуруу бар. Львовта тураскаалды база-ла чагаа хавында сиилбип чураан. МАР-ның маркаларының бирээзинде Мооллуң найысылалы Удан-Баторга тургузары-биле кылган Ленининиҥ тураскаалын база парлаан.

Меркуровтуҥ чогаадып тургускулаан тураскаалдары чылдардан эргижиреевйн турар. Ынчангаш келир чылдарның почта маркаларындан ол эң улуг мастериҥ ӧске-даа ажылдарын көөр бис.



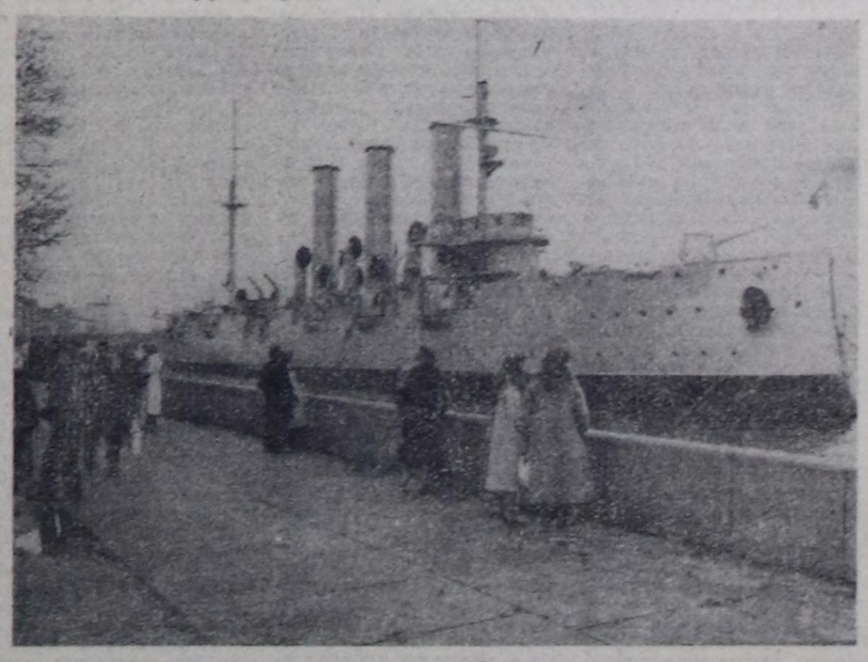
НОРВЕГИЯ. Чер бомбүрээзиниҥ аҥгы-аҥгы районнарынга ядролуг чепсек чок зоналарны болгаш тайбың зоналарын тургузарының идеязы делегейниҥ хөй-нинтизиниҥ калбак болуктериндe-даа, хөй-хөй чурттарның удуртукчу-даа болуктеринде улам калбак деткимчени ап турар апарган. Чоокта чаа эш Л. И. Брежневтиҥ ядролуг чепсек чок зоналыҥ кирижикчилери болу бээр Соҥгу Европаның чурттарынга удур ядролуг чепсекти ажыглавазынга Совет Эвилелиниҥ белеҥнииҥ дугайында медегледии делегейниҥ хөй-нинтизи улуг сонуургал-биле уткуп хүлээп ап турар. Бүгү

ЧУРУКТА: Оскопуҥ кудумчуларында чыскаалганнарның: «Нейтроннуг бомбаны будүрерии ооскадыр!», «Европаның соҥгу талазынга ядролуг чепсек чок зона дээп!»—деп бижиктерлиг кыйгырыгларны тудуп алган чоруурлар.

В. МИНКЕВИЧИҤНИҤ фотозу.

СЭТА-ның фотохрониказы.

ЛЕНИНГРАДТЫҢ РЕВОЛЮСЧУ ТУРАСКААЛДАРЫ



ЧУРУКТА: алдарлыг «Аврора»крейсерниң чанында.
СЭГА-ның фотохрониказы.

Өөскүп үнер дей бергеш революцияның тыныш тудуп, удуртуп башкарарынга ленинчи хол онза чугула херек апарган.

Тура халыышкыының эгелээнииң медээзин Петропавловск шивээзинден үгер-бооларга беришпеп.

Тура халыышкың эгелээн!

Хоорайның төвүн бүзөлеп кеп. Көвүрүглерни тура халыышкын үндүргеннер эдлеп алган. Ынчан олар Нева хемде көвүрүгүү башкалаңдыр адырарын, контрреволюцияның оруун дуй шаары-биле далажып турган ажылчыннарны, солдаттарның, матростарның колонналарын олче моонцээн.

Вокзалдар ажылчыл дружиналарның холунга кирген... Телеграфты база эдлеп алган. Радиостанцияларын мраккы чалгыларга ажылдаар кылдыр таарыштыр эде дерип ылган. Банкыларның хей акша-төгерик шыгжаан сейфтерин ажылчыннар таңнылдап, камгалап эгелээн.

Ынчангаш кажан Түр чазакты тудуп бажыңнаан соонда бүрүн тиилелге чедип алдынар ужурдуг турган. А ол чазак Кышкы ордуунуң Малахит залынга хоргадавышаан.

Кышкы орду соок-даа болза, болдунуң шил сонгалары-биле чайыннапып, яштин сайгылгаанының чырыы хереллендирип, танцы-сам диңмиреп турган ышкаш сагындырган. Ынчалзажок ында музыка чаңгыланмастаан, олче кирер эжиктер аксында чуүзе тергелер көзүлбес, чүгле юнкер каргыс таңнылдарның сапог идиктеринден эжектери-биле токкуладыр ыласпаштаканы мыжыны үреп турган.

Автомобильдер Кышкы ордунуң кирер эжиктеринче чоокшулап келбээнде-ле Орду шөлүн долгандыр бүзөлеп алган кызыл гвардейжилер оларны тудуп алгылаан. Бүзөлээшкиниин дээрбээ улам чыырлып кел чораан. А ол үеде Малахит залынга Түр чазактың хуралы болуп турган, ооң хүн айтырыы: «Революцияны бооп тудуп, чок кылырының дугайында» чаңгыс айтырыг. Ынчалзажок төөгүнүң хөгжүлдезин дедир тыртар аргажок апарган, ынчангаш ынчан олар чүгле «министрлерни панчап-ооп камгалап алырыл?»— деп айтырыгны шиитпирлээрни оралдашканнар.

Смольныйның шитп-даа база даштыдаа хереллендир чырып турган. Шөлде улугулуг одаглар база чалбыштал-быышаан. Херим эжинче чүүк машиналары. Кызыл гвардияның колонналарының үзүк-соңсаал чок шуужүп кирип, тергелиг аттарлыг кижилер шокшудуп кээп турган. Петроградка (амгы Ленинград) ынчангаш ол каранғы дүне Кышкы орду-биле Смольный хереллендир чырып турган. Бирээзи Кышкы Ордуда-азы кээзэ мөңгеде өөүл каррарырынга чоокшулаан, а өскези—Смольныйдаазы чүс-чүс чылдарда мөнге болуп чыраан. Кышкы ордуга Түр чазак совөлгү катап хуралдаанын ол.

Смольныйга пролетариаттың эрге-чагыргазының баштайгы органы — Шериг-революстуг комитет ажылдап турган.

Дайзыннарга удур шуурганның күүзүү үүү-даа доктаадыр арга чок күштүг чадазында келген. ону ленинчи хол, өндүр улуг утаан башкарып удуртуп турганындан дайзыннарга улам коргунчуг, сүтенчиг апарган.

Революция тиилээн! 1917 чылдың октябрь 25-тин (эрги сан-биле, чаазы-биле ноябрь 7-нин) 10 шакта Владимир Ильич Ленин «Россияның хамаатыларынга!» дончу кыйгырыгны бижээн. Он-он чылдардагы демисеелдин түннели оң хире одуругда сиңиккен.

«Түр чазакты дүжүр октаан...

Чоңнуң демисежин чораан херээ: демократтыг тайбыңны



БАШТАЙГЫ ХҮН

Зоя ВОСКРЕСЕНСКАЯ

газының хевин ол келип алган олурган. Керенский деэлп чоруурда ооң платьезин уштуп солуй кеттинип алган болган ооң улуг аракшылыбиле бажын ораан алган чүве-дир. Ынчангаш шаан халлап турган кызыл гвардейжилерниң аразы-биле ол бүдүү лезип чоруй барган, а кызыл гвардейжилер херээжеңнерни тутпайн турганнар. Керенскийни каранғы азыта маңап турган америк үүк азып алган америк машина алган барган...

— Кышкы ордуже шавар халдаашкынның үезинде бистин талавыстан чидириг хей болган бе?— деп, Владимир Ильич холбаачыдан айтырган.

— Чүгле алды кижи өлген — деп, ол харылаан.

Ол алды кижиниң амы-тыны-биле чүс-чүс, миллион-миллион кижилерниң амытыны кангалаттынган-дыр. Бир эвес тура халыышкының эгелээни бичии-ле озалаткан болза, Керенскийниң чазаанын каргыс шериглери пролетариатка удур кыргынхыдыышкынныг хаңныг үүлгедигни кылып болур турганийин.

Ол дээрге хан төгүүшкүнү чок революция, кижи төрелтетиниң төөгүзүнде эң-не слуг-чилим, хей хан төгүүшкүнү чок революция болган.

Меньшевиктер болгаш барыын үезелдиг эсерлер Советтерниң съездизинин каттаң чоруунаннар. «Коючуг бараскынар! Оскерликчилер!...» деп, алгырышпышаан, оларны ацаа олурганнар ооң үндүр хөөглепкен.

— Эштер! Большевиктерниң кезээде-ле эргежок чүүлдазының дугайында чугаалаң чораанны ажылчыннарның болгаш тараачыларның революциязы тиилээн! — деп, Владимир Ильич Ленинниң өткүт чидиг сестери өндүр чагаайы-биле чаңгыланы берген...

«Ленин-биле чүректиң ханызындан бесседалар» деп номдан.

КАЯА, ЧҮҮ БОЛУРУЛ

ХӨГЖҮМ-ШИИ ТЕАТРЫ

Ноябрь 8-те О. Чылгычының «730 хүнер болгаш дүнер» деп шинзи 19 шакта эгелээр.

КҮРҮНЕ ФИЛАРМОНИЯЗЫ

Ноябрь 7-де ыры-хөгжүмнүг «Аян» ансамблиниң концерти. Эгелээри 16 база 18 шактарда.

Ноябрь 8-те — «Саян» ансамблиниң концерти. Эгелээри 16 шакта.

«ЕНИСЕЙ» КУЛЬТУРА БАЖЫҢЫНГА

Ноябрь 7-де — «Ленин — Октябрьның баштынчызы» деп ааc журналы. Эгелээри 14 шакта.

Дискотека — 20 шакта.

Ноябрь 8-те ыры-хөгжүмнүг «Аялга» ансамблиниң концерти. Эгелээри 16 шакта.

«Октябрьның алдарлыг херектеринге төлептиг бол» деп утрениик. Эгелээри 14 шакта.

Дискотека эгелээри 20 шакта.

«ГЕОЛОГ» КУЛЬТУРА БАЖЫҢЫНГА

Ноябрь 7-де — «Бистиң Октябрь» деп номчугла конкурсу. Эгелээри 14 шакта.

КУЛЬТУРАНЫҢ БОЛГАШ ДЫШТАНЫЛГАНЫҢ ГАСТЕЛЛО АТТЫГ ПАРЫГЫНГА

Ноябрь 7-де — Стол теннисинге маргылдаа. Эгелээри 14 шакта.

Ноябрь 8-те — Стол теннисинге блиц-турнир. Эгелээри 10 шакта. Шыдыраага блиц-турнир 11 шакта болур.

«ХЕРЕЛ» СПОРТ ЗАЛГА

Ноябрь 8-те баскетболга күш-культура коллективтериниң аразында блиц-турнир. Эгелээри 10 шакта.

ДЫШТАНЫР ХҮН ШТАВЫ.

ТЕЛЕВИДЕНИЕ

НОЯБРЬ 7-ДЕ
БИРГИ ПРОГРАММА
МОСКВАДАН

8.00—«Үе». Информастыг программа. 9.05 — «Хөгжүг аалгалар». Аныын ыраажылар концертиэ. 10.05—«Чкаловтуң баштайгы ажыр ужудушкыну» деп документалдыг телефильмниң баштайгы үндүрүгээ. 10.35 — «Улуг Октябрь». Совет шүлүкүлериниң чогаалдары.

КЫЗЫЛДАН

10.55 — Октябрьның социалистиг Улуг революциязының 64 чыл ооңга холбаштыр Кызыл хоорайның ажылчы чоннарының байырлыг чыскаалы. В. И. Ленин аттыг шөлдеп дамчыдар.

МОСКВАДАН

12.20 — «Төрээн чуртта». Кинопрограмма. 13.05— ССРЭ улустарының ырылары болган танцылары. 13.45— Москва, Кызыл шөл. Октябрьның социалистиг Улуг революциязының 64 чыл ооңга тураскаатказ шериг парады болган ажылчы чоннар чыскаалы. Төнгепде — шюперлерниң байырлыг концерти. 16.30— «Пионерлер дөртелээн чораанар». Мультфильм. 16.40 — «Ленин 1918 чылда». Уран-чечен фильм. 18.30—18.45—Чаңсар. 18.45— «Ак-көк отчуташ». 21.00 — Октябрьның социалистиг Улуг революциязының 64 чыл ооңга тураскаатказ шериг парадының болган ажылчы чоннар чыскаалының дугайында репортаж. 22.15— «Спорт аалгалары». Совет болган даштыкы спортчуларның көргүзүү. 22.35—00.35 — Эстрада программазы. Төнгепде—телемедээлер.

ИЛИГИ ПРОГРАММА
МОСКВАДАН

13.45— Москва, Кызыл шөл. Октябрьның социалистиг Улуг революциязының 64 чыл ооңга тураскаатказ шериг парады болган ажылчы чоннар чыскаалы. Төнгепде—шюперлерниң байырлыг концерти. 16.15 — «Сагыш-сеткилдиң ханызындан». Мурманск хоорайның балыччыларыбиле ужуразыкыла. Дамчыдылган РСФСР-нин алдарлыг артизи В. М. Леонтьева коруудар. 18.05— «Аныктар алдеп». 19.15 — «Тамчыктыг удуруг чаштан!». «Айболит шиктер». 19.30 — Д. Фурмановтуң төрүттүнгеп хүнүнден бээр 90 чылыгга үткүштүр. «Чапаев». Уран-чечен фильм. 21.00 — Октябрьның социалистиг Улуг революциязының 64 чыл ооңга тураскаатказ шериг парадының болган ажылчы чоннар чыскаалы. 22.15— Уран-чечен фильм.

Редакторуң оралакчызы
К. К. САТ.

КИНО

НОЯБРЬ 7-ДЕ

«НАЙЫРАЛ»: «Ленин Парижте» 12.00, 14.00, 16.00, 18.00 (үзаткан), 20.20 шактарда.

«ПИОНЕР»: «Туттурбас ажээн негекчилери» 10.20, 13.30, 17.00. **Киночыынды** 12.00, **«Агымшыкыга удур»** 15.00, 15.10, 18.40, 20.30 (үзаткан) шактарда.

«КАА-ХЕМ»: «Зоя» 10.00, **«Харыы кожуушкун»** 15.00, 16.50, 18.40, 20.30 шактарда.

«ВОСТОК»: «Москва көрүк чажынга бүзүревес» 13.00, 16.00, 19 шактарда.

Б. ХӨВЕҢМЕЙ.

ТЕРГИИН ЧАҢНЫК

Дээрге кызаш кылган
соонда
Төргиин чаңнык чыжырт-ла
дээн.
Ону бүгү делегейге
Октябрь деп адай берген.

Ооң соонда бүргет дээр-даа
Онза ааңнап, арый берген.
Делегейге Ленин хүнү
Дески чырып үнүп келген.

Тайбың-биле аас-кежиин
Дайзыннардан хунаап
алгаш
Улустарга бээр кылдыр
Улуг Октябрь өөреткен.

КОММУНИСТ

Коммунист эш,
Хоочун намчы!
Сээң адың—
Черде туружук —
Ораннарда,
Октаргайда.
Хөгжүлдеге—
Көвүрүг сен.
Чаартылгага
Чайнаан хүн сен.
Үүле-иштиң
Үлүүн орта
Үлегер сен.

Коммунист эш,
Хоочун өөнүң!
Бөгүнгү бо
Бомбүрзектиң
Идегели,
Ишчизи сен.
Амгы шагның
Арын-күүрү
Алдар-ады,
Угланчызы,
Угааны сен.

Чис чаагай
Эрес соруун
Эки адың
Эпохадан
Эрэ дамчып
Артар, чурттаар—
Алдарың ол.

Коммунист эш,
Хоочун намчы!
Ажыл-иштиң
Арай кошкак
Одуруун сен
От дег чырыт.
Туружуң ол.
Тутнан холуң,
Угаан, билиин —
Угланчы күш.

Коммунист эш,
Хоочун өөнүң!
Өртемчейниң
Өөнүү-төрел
Бүгү чонну
Бүзүреп тур.
Чамбы-дилти
Чаз дайын
Халавындан
Камгалаар сен.

Хоор чоннуң
Коммунистиг
Келир өйү,
Кежин-чолу—
Наптагайның
Кара чаңгыс
Идегели—
Ленинчи
Коммунисте.
Идегел сен—
Коммунист!

Вл. СЕРЕН-ООЛ.

МАРКС БИЛЕ ЛЕНИН ДУГАЙЫНДА ТЫВА УЛУСТУҢ ЫРЛАРЫНДЫН

Хажыызындан харап кээрге
Хана хээлиг Тыва чурту.
Каш-ла сөөкту
каттыштырган
Карл Маркс, Ленинни.
Ужунайдан харап кээрге
Угулзалыг Тыва чурту
Улус чонну каттыштырган
Улуг башкы Ленинни.

* * *

Ленинниң айыткан оруун
Зндег чонга здерээлп.
Революстуң алыс херээн
Зчизинге чедирээлп.



ОКТЯБРЬ

Байырлалдың бүдүүзүнде
Баштайгы хар чалай чагган.
Парад-чыскаал хүндүлээрде,
Базып эртер ширтээвис ол.

Чаа төре чарлап баштаан,
Совет чазак тургустунган
Октябрьның төрээн чурту —
Россияны алган чор бис.

Үгаан-бодал үжүн үнгеп,
Ораннарны эргий каапты.
Улус чоннар — Тайбың! —
дижип,
Октябрьда чыскаалган тур.

Хогжүм-ыры чиртиңейнип,
Хөрек-чүрек хөлзеп-хайнып,
Хөйүң, чоннуң аразында
Хөлөс шөлээп базып ор бис.

Ленин башкы базары-биле
Индир-дөрүүн мурну-биле
— Ура-а! ырлыг өргүн
чыскаал
Улуг-Хем дег агып-ла тур!

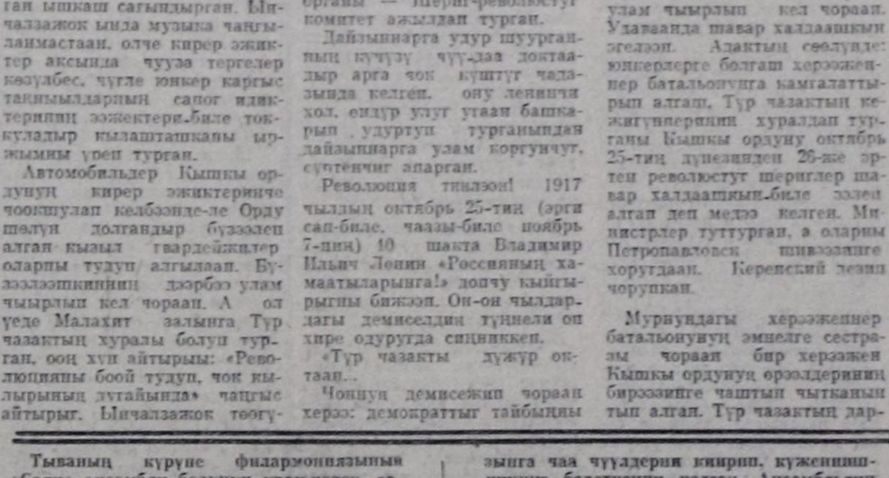
Артызынга бир-ле кижи:
— Авай, ачай!—деп-ле
мындыг.
Аанакайын, оглувус бо!
Але-кежиин йытканн чор.

— Олчаң кымыл, оглум?—
дижип,
Четтикпейн айтырдывыс.
— Ооп!—деп бо. Оозду
ошкаш,
Четтинишкеш базыптывыс.

Октябрьның байырында
Ораннарның шуптузунда
Олча болуп төрүттүнген
Ооллар, кыстар чеже дээр
сеи!

Октябрьның байырында
Ооп болган олчавысты
Ооллар, кыстар хеймери
дээш,
Октябрь деп ададывыс.

Л. ЧАДАМБА.





Тыванның күрүне филармониязының «Саян» ансамбли бодунуң уран-чечен, солун көргүзүглери-биле чүгле биетиң республикага эвес, харын калбак делгем Төрээн чурттуң ыеке республикаларынга, крайларынга, областарынга болгаш хоорайларынга сурагжын турар. Тыванның комсомол таңналының лауреады бо коллектив эрткен чылын акы-дүңма Болгар Улус Республиканың ажылчы чоннарынга бээ аян тудуп чораан келген.

Чогаадыкчы аныяк коллективтиң ыраажылары, танцчылары ырак черлерже баарының мурнунда концерт программазынга чаа чүүлдерни киирип, куженишкинниг белеткенип келген. Ансамбльдиң күүседилгелериниң кол өзөөнде «Хая-Мерген» деп балет болгаш янзы-бүрү танцылар, ырлар, хөөмей болгаш каргыраа киргеи.

Амгы үеде ансамбльдиң артистери республиканың дашкаар черлерге концерт көргүзеринге белеткенип турар.

ЧУРУКТА: Тыванның комсомол таңналының лауреады «Саян» ансамбливиң чаңдык артистери концерт көргүзүүнүң үезинде.

О. ОХЕМЧИКТИҢ фотолары.

Кым-даа, чүү-даа уттундурбаан

ОҢМАС АЛДАР

Калбак делгем Россияның улустарының карак кызыл демисежин чораан чедип алганы хосталгазының ханалапчак идеалдарының харам чок тарыкчызы — Улуг Октябрь, тыва араттарны демиселче чалгынналдырыпкан.

Таңды сынпарының эдектеринден эгезин алган, тулаалапчак эриктеринге чагыртып, дыйланайнын баткан борантай суглуг Могай хем унун дургаар үнүп чыдар суг баштарындан чемиш ап, узун оруун уламчылап бадып чыдар. Ооң унунга кижилер онмас алдарны арттырып каан.

Тываларның Сут-Бажы дижири, амгы «Коммунизминиң херели» совхозтуң төвүнге чоокта чаа чордум. Суурнуң ады Кочетово. Тывага партизан командири С. К. Кочетовтуң ат-алдарынга тураскаадып ону ынчаар адаан.

Суурнуң хоочун чурттакчызы-биле хөөрежии олура, алдан чыл бурунгаар болган төөгүнү чугаалажы берген бис. Ол мынча диди: «Бистин суур — ол тыва Петроградыр. Анаа, Россияга ышкап, хамык түве моон эгелээн болгай».

Шынап-ла, кошкун чоннуң хей санныг самдар кидис өглериниге долгандыр хүрээлеткен Атамановка (суурну баштай ынчаар адап турган) кандыг-даа дүвүрел чок ыржым чыткан. Он сес чылдың чазыпында, ерт болу бергенбиле дөмей, орус чурттакчылыг бо суур оттуп, динмиреп эгелээн. Депутаттарның баштайгы Советиниң тургустунган. Советтиң даргазы бижик-билиг чок тараачын Семен Митряшкин, секретары Алексей Лукьянов болган. Советтиң чанында кызыл гвардейжи отряд тургустунган, ооң «чанчынынга» фронтучу Сергей Кузьмич Кочетовту соңгаан. Ажыл хайнын эгелээн.

Совет эрге-чагыргаңы тургузарынга болгаш ону быжыглаарының херээнге орустар-биле кады ядыы арат Дайбың Билчирниң оглу база киржип, кызыл гвардейжи отридка каттышкан. Ынчалзажок контрреволюстуг күштер башгайгы Советтерни тарадып, Советтиң даргазын, секретарын, кызыл гвардейжи отрядтың командирииң ада-иезин — Агафья Филипповна биле Кузьма Петрович Кочетовтарны, кызыл гвардейжилер Билчир, Мөдүкпей, Рассохин болган өскелерни-даа араатанзыны-биле эттеп-өриидээннер.

КОМИССАР

Узун, шыырак мага-боттуг, делгем эзинерлиг, Тываның аяс дээри дег, ак-көк характырлыг Иван Петрович Юдаев сегел салын хүн бүрү чүлүүр, эрин салын хачы-биле дескилеп, аян киирип алыр турган.

Ол 1905 чылда-ла, Петроградта Александровскийниң шой-шуткулга заводунуң слесары тургаш, революстуг шимчээшкинге киржип турганы дээш Рязань чоогунче өгбүлези-биле шөлүдүпкен турган. Германия-биле дайын мурнунда ол Сибирьже, а оң тос чылда Тываның Каа-Хем кожуунунуң Дерзигге келген. Эжи чораан Василий Дресвянниковна маңаа таварылга боош таваржы берген. Ол ийиниң үзел-бодалы, күзел-чүткүүлүйин ангы дээрэи баштайгы ужуражылгадан-на биллдине берген.

...Моол отрядтың башкарыкчызы Маскаржав-биле дугуржулга ёзугаар Кравченко биле Щетинкин Тывадан үнүп чорууп тура, чүвени канчап билир дээш хөйгаарала И. Л. Юдаевти арттырып каан.

Дресвянников дээрэи чүгле моолдарның эвес, совет эргечагырганың ёзулуг калчаа удурланыкчызы деп чүве биилдине берген.

Ол чылдың күзүнүнде Юдаев өг-бүлези-биле Атамановкаже көже берген. Маңаа келгеш ол амыдыралга, ажылчорудулгага политиктиг деткимчени-даа алган, а Дресвянников Көк-Хаакка бодунуң сүлээчилери-биле артып калган.

Чыл эрткен. Политиктиг байдал улам быжыккан. Октябрьның ортан үезинде комиссар Юдаев, кезек партизаннар эвилелден алгаш, Көк-Хаакче чорупкан. Сорулга: ол черниң тараачынарын дээрбечи Мелегин биле Сафроновтуң аспаандан чайладыры, оларга сургаалдалыг тайылбыр кылыры. Дээрбечилер-биле Дресвянниковтуң каттыжа бергенин билип турза-даа, эрги ажин эелдирип алыр сеткил-биле, ол чугаалашкан. Демгизи чугаага киржип, ажин кижизиг уткуур хамаан чок, ону кара сагыптыы-биле дээрбечи ёзу-биле боолашкан.

Комиссарының өжээнин партизаннар неген алгаш, Иван Петровичиниң мага-боодуп каан.

БАШТАЙГЫ СОВЕТТИҢ ДАРГАЗЫ

Бызаңчы мергежилдиг Алексей Ситкин бодунуң үезинде Тывага баштайгы хоорайның таваан салышканнарының бирээзи. Оң тос чылда Атамановкаже көже берген. Аңаа ол революстуг шимчээшкинниң идепкейлиг киржикчизи апарган.

Күс. Каан чай эрткен болгаш тараа, сиген багай үнген. Ситкинниң өг-бүлези хей улус: ийи оглу, хеймер кызы Тася чүүү чиирил ам. Чаңгыс инээнге, ийи аъдынга кыжын херек сигенден чүү-даа чок. Үениң хайынын кедергей. Ооң кырынга дээрбечилерге өлүртүп каан Юдаев дугайында медээ Совет даргазынга база согуушкун ышкаш болган.

Юдаевти орнукшуткан соонда, ийи-үш-ле хире хонганда, Бай-Хаактан кел чораан тергелиг кижилерни суурга кирип кыдаттар сывырып келген. Туруп-могаан аттарын дыш, семис аттарга күш-биле орнап, солуп алган, Атамановкадан 40 хире километрде, Оттук-Дашта, Ян Шичао шеринче баар бодаан кыдаттар чүве-дир. Олар көдээ Совет Атамановкаже эккелгеш, Совет эрге-чагырга дээш амытының харам чок демисежин чораан маадырны орнукшудуп каан.

Чээрби чылдың октябрьда болган бо чидириг атамановкажыларның баштайгы оскүндүруу болган.

— Дораан чедип каэр мең— деп, ег-бүлезинге оожум чугаалаш, Ситкин столдан туруп келген.

Олар көдээ Совет бажыңына келген. Кым-даа чок. Эр кижилер шөлде. Эзи бажыңга кирип каэрге кыдаттар айтырыын база катап катаптаан...

— Силерге боор аът чок-тур, а туттурганнар Усинскиде, оортан айтырып болур силер— деп чорда, боо так дээн. Алексей Никифировичиниң карактарында ажээнниң отчугаштары кылаш дээн. Үш улаштыр аткан ок ону кажан-даа туруп шыдавас кылдыр чыттыр шаапкан.

Долдур шоодай чүдүрүп каан тергелиг кижиниң эскерин каап, дайзыннар кудумчуже үне халыпкан. Чүүлтү черже дүжүр октатылаан, тергелиг аътты апкаш, кыдаттар Оттук-Даш уулче карайнадып чорупкан...

Кижилериниң аас-кежии, деп эргези дээш демисежин чораан база бир партизаннын, Советтиң баштайгы даргазының өлүрткенинге суурнуң орус, тыва чурттакчыларының ажээнии өөскүп, адыштарын улам дыңзыг чудуруктанышкаш, ынчанты дайзыннарга удур демиселин улам күштелдиргеннер.

М. ПАХОМОВ.

(Уланчызыг).

Редакциянның адреси: 667000, Кызыл, Щетинкин-Кравченко кудумчузу, бажың № 3. ТЕЛЕФОННАРЫ: Редакторнуң 2-24-63, редакторнуң оралакчыларының 2-35-24, 2-31-75, харыысалгалыг секретарының 2-23-35, секретариаттың 2-23-35, партийжи амыдырал болгаш совет тургузуг киллистериниң 2-37-13, пропаганда киллизиниң 2-31-75, культура киллизиниң 2-23-34 көдээ ажыл-агый киллизиниң 2-21-47, үлетүүр киллизиниң 2-31-75, чагаа киллизиниң 2-41-27, информация киллизиниң 2-20-60, корректорларның 2-27-41, бухгалтерияның 2-12-45, солун келбейн барганда 2-32-75 телефонче долгаар.

Тираж 17806. Чагыт № 2468

СОЛУН НЕДЕЛЯДА 6 КАТАП ҮНЕР

Тыва АССР-ниң Министрлер Нөвүлелиниң Ном үндүрер чер, полиграфия болгаш ном садыының херектериниң талазы-биле эргелелиниң типографиязы (Кызыл, Щетинкин болгаш Кравченко кудумчузу, бажың № 1) ТС—01537