Бүгү чурттарның пролетарийлери, каттыжыңар!

ШЫН

СЭКП Тыва обкомунуң, Тыва АССР-ниң Дээди Совединиң болгаш Министрлер Чөвүлелиниң органы

№ 85 (11583) | 1981 чылдың апрель 10, пятница | 1925 чылда үндезилеттинген. | Өртээ 2 көп.

НАЙЫРАЛЧЫ БЕСЕДА

СЭКП ТК-ның Чиңгине секретары, ССРЭ-ниң Дээди Совединиң Президиумунуң Даргазы Л. И. Брежневтиң Ливия революциязының Удуртулгазының кежигүнү, Социалистиг улусчу Ливия араб Джамахириязының Бүгү-ниитиг улусчу конгрезиниң делегациязыны Чехословакияның Компартиязының XVI съездизинде баштап барган Абдел Салам Джеллуд-биле апрель 8-те Прагага ужуражылышкыны болган.

Найыралчы будуштуг эрткен беседа үезинде ливия-совет харылзааларны улам ыцай хөгжүдериниң болгаш делегейниң амгы байдалының чамдык айтырыгларын чугаалашкан.

(СЭТА).

АЛБАННЫҢ АЯН-ЧОРУУ

Н. А. Тихонов апрель сесте Вена ратушазынга — хоорай чагыргазының черииге чораан.

Хүндүлүг аалчыга Веназның тергиилекчизи Л. Граш байыр чедиргеп.

Найыралчы Австрияже бистиң аян-чоруувус Совет Эвилелиниң Коммунистиг партиязының XXVI съездизиниң соон дарый болуп турары бо деп. Совет чазактың баштыңы ол чугаалаан. СЭКП-ниң XXVI съездизиниң документилери болгаш ылаңгыя анаа көдүрүлген чаа калбак тайбың инициативаларыны нейтралдыг Австрияда таарымчалыг кылдыр үнелеп көргенин сеткил ханыышкын-биле демдеглеп турар бис.

Нейтралдыг Австрияның найысылалы Вена австри күрүненин дүшкүүрлүг чорукту чаварыылдырарының херээн уламчылаарынче углаган күжениишкиннерингге чугула үүле хүлээлгени күүседип турары чигзиниг чок. Ол дугайын Венаның аразында чаңчыл ёзугаар культураның болгаш ураң түүлдүң солун төптеринің бирээзи болуп турар чүгле чаңгыс ол факт чугаалавайн турар болдур ийин. Силерниң найысылалынар — делегейниң чугула шуулганнарының болгаш ужуражышкыннарының база чери болуп турар. Москваның болгаш Венаның аразында чаагай кады ажылдажылганың харылзаалары шагдан бээр тургустунганы болгаш ынчалдыр артпышааны эки билдингир. Ол харылзааларга байыр чедирип турар бис.

Хоорай эрге-чагыргазының архитектура тураскаалы болуп турар бажыңын көргенинин соонда Совет чазактың баштыны Вена хоорайның хүндүлүг аалчыларының «Алдын дептеринге» адын салган.

ССРЭ-ниң Министрлер Чөвүлелиниң Даргазы Н. А. Тихоновтуң Австрияның федералдыг канцлери Б. Крайский-биле чугаалажыышкыннары апрель сесте анаа уламчылаан.

Болган санал-оналдар солчуушкунуның үезинде советавстри харылзааларыны улам ыцай хөгжүдериниң перспективаларын кииришкир ол харылзааларының чамдык айтырыгларын, ол ышкаш амгы үеиниң делегей байдалының чугула айтырыгларын көрген.

Чугаалажыышкыннар найыралчы байдалга эрткен.

Австрияның федералдыг президентизи Р. Кирхшлегер ССРЭ-ниң Министрлер Чөвүлелиниң Даргазының алдарын дээш апрель сесте эртеиги шайлалга тургускан.

Ол шайлалгага Н. А. Тихонов-биле кады оны үдеп чоруур албан кижилери чораан.

Австри таладан анаа федералдыг канцлер Б. Крайский, министрлер, политиктиг болгаш хой-ниитичи ажылдакчылар чораан.

(СЭТА).

ОРГАНИЗАСТЫГ КИРЖИР

АПРЕЛЬ 18 - ЛЕНИНЧИ КОММУНИСТИГ СУББОТНИК ХҮНҮ

Ак-Довуракта хоорайның үлетпүр бүдүрүлгелери, тудуг организациялары апрель 18-те болур ленинчи коммунистиг субботникке организастыг белеткенип турар.

«Тыва даг-дүгү тудуг» эргелиниң 140 ажыг ажылчынары коммунистиг субботникке киржир. Олар эвээш эвес хемчээлдиг ажылды кылыр. Чижээ, А. Күжүгеттиң дашчы-бетоницциктер бригадазы Постоянный № 103 чуртталга бажыңының тудуунга 20 кубометр туйбу хананы салырын шинтирлээн.

Т. Ооржак, В. Савыл, В. Салчак, Б. Байыр оларның тудугжу бригадалары ТЭЦ-тиң ийиги эзлүүшиниң тудуунга ажылдаар. Олар чер адазының галереязын тударынга 12 кубометр, монолит фундаментилерге 10, монолит дээвирни кылырынга 2, чалааларга 6 кубометр бетон салыр, 30 дөрбелчин метр өрээллээшкин кылыр.

«Тыва даг-дүгү тудуг» эргелели инитизи-биле ол хүн 3500 рубльдиң тудуг ажылдарын кылыр, ажылдаан акшазындан 400 рубльди беш чылдың фондузунче шилчидер.

№ 42 тудуг эргелелиниң коллективи субботникке база идепкейлиг белеткенип турар. З. С. Салчактың бригадазы субботник хүнүнде ТЭЦ-ти алгыдарынга ажылдаар. Ол 54 дөрбелчин метрин штукатурлаар, 200 дөрбелчин метр хананы чугайлаар.

Ында К. Салчактың, Щ. Сагановтуң, Г. Коляданың бригадалары хоорайның уруглар эмиелелиниң тудуунга ажылдаар. Олар бетон шалалар кудар, ханалар штукатурлаар, туйбудай иштики ханаларны салыр.

Ак-Довуракта Шагаан-Арыгның № 5 участогу 12 квартиралыг бажыңның тудуунга 120 дөрбелчин метр хананы штукатурлаар.

№ 42 тудуг эргелелинден Шагаан-Арыг участогу-биле кады 175 кижи «Кызыл субботада» ажылдаар.

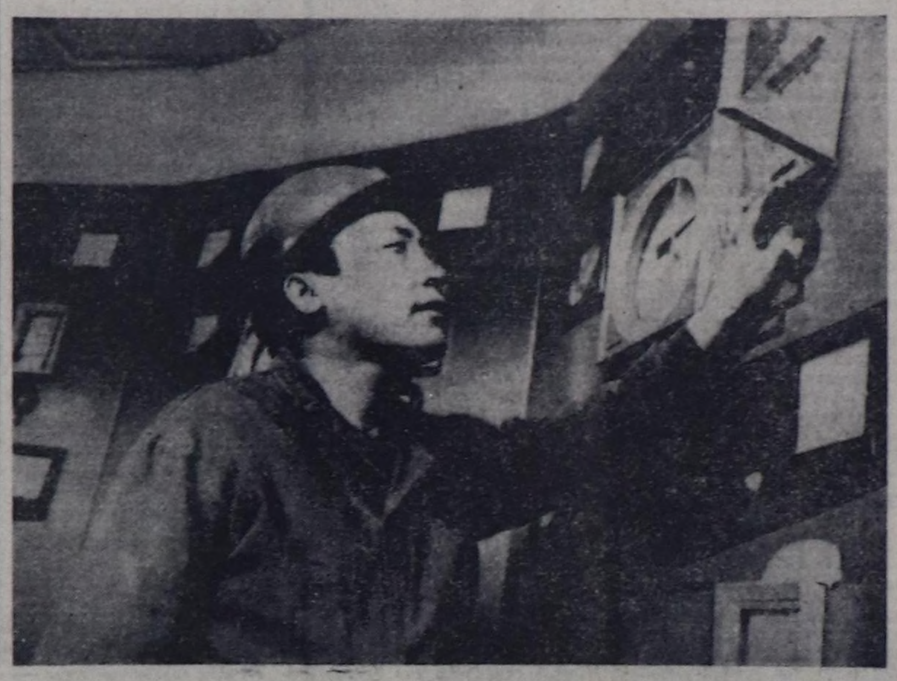
«Тыва даг-дүгү тудугнун» үлетпүр бүдүрүлгелер комбинадының коллективи ленинчи коммунистиг субботникке долу составы-биле үнер.

Коллектив ол хүн 50 кубометр демир-бетонну, дыка хөй арматура чок кылыгларны, хоюдугну, баразының бетонну, диген ыяш материалдарны, 100 погон метр херимнерни белетизээр.

Үлетпүр-бүдүрүлге комбинадының коллективи ол хүн 2698 рубльдиң ажылдарын кылыр, ажылдаан акшазындан 200 рубльди беш чылдың фондузунче шилчилер.

Тудуг эргелелдериниң болгаш үлетпүр бүдүрүлге комбинадының албан-хаакчылары болгаш инженер-техниктиг ажылдакчылары хоорайның чаагайжыдылгазыңа киржир.

М. ООРЖАК.



Часкы хову ажылдары — хүннүң айтырыы

БЕЛЕТКЕЛ КАНДЫГЫЛ?

Он бирги беш чылдың баштайгы чылының часкы хову ажылдары эгелээринге чедир санныг хонуктар арткан. Барыын-Хемчик районнуң ажыл-агыйлары бо чугула камгаланыга канчаар белеткенип турарының дугайында тускай хыналданы кылгаш, оон түкелиин районнуң күүсекчи комитединиң хуралынга чугаалажып көрген. Бо талазы-биле дыңнадыгны районнуң көдээ ажыл-агый эргелелиниң кол агроному В. И. Коблов кылган.

Часкы тарылгага киржир ужурлуг районнуң ажыл-агыйларында янзы-бүрү марканың 128 трактор бар. Медээ ёзугаар алырга марттың төнчүзүнге чедир оон 114-үн септээн. Хыналдадан илерээни ол тракторларының чүс сеэн септеттинген болган. Бо чазын ажыл-агыйлар барык 7000 га ажыг черни удур чарар ужурлуг. Черии шынарлыг чарырынга плчирбелиг тракторлар улуг рольду ойнаар. Ындыг турбуже септеттинмээн болгаш чедир септевээн тракторлар колдуунда плчирбелиг тракторлар болуп турар. Эң ылангыя «Барлык» совхозта олар ажыл-биле септеттинмээн. Оон септелгезиниң озалдап турар кол чыллагаашы артык кезектер чогунда, районнуң Сельхозкурком каттыжышкыны (Г. А. Силкин) артык кезектер-биле чогуур үезинде хандырбаанында.

Ажыл-агыйларда септээн 67 андазының дөртүи, 66 сеялканың 24-үи комссия белеп эвес болганы-биле хүлээп албаан. Сеялкалар септелгезин «Шекпээр», «Дөн-Терезин» совхозтар шынар чок чоруткан. Часкы тарылгага шинти белеткел ажылы «Дөн-Терезин» совхоз (директору К. Салчак, кол агроном М. Ооржак) багай чорудуп турар. Бо чугула кампанияга киржир механизаторларны, суггатчыларны ам-даа четчелевээн, часкы тарылганы чорударының планы кылдымаан, хову турлаан септевээн, үредии хораниап, арыглаар ажылды чаа эгелээн.

Районнуң ажыл-агыйларындан часкы тарылганы ийи эзлегиг чорударынга 176 механизатор кадрлар четчнри-биле бар. Оларның хөй кезиинии биилиг-мергежилии бедиткен: 63 механизатор бирги, 64 кижи ийиги классчыы болуп турар.

Часкы тарылгага хереглээр 1100 тонна үрединиден «Барлык» совхозка 100 тонна үредии чедишпес. Оны Каа-Хем районудан алырын дугуржуп алган хиреле амга чедир совртүлгезин организаставаанны четпес. Ажыл-агыйларның шинтпирлеп шыдавайн турар айтырыы—картофель үредиин болуур. Нинтизи-биле районнуң ажыл-агыйларынга 780 тонна үредии херек. Оны дарый тывары, совртүп алыры негеттиниң турар.

Район 11640 га черге часкы тарылганы чорудар, оон иштинде 8546 газы суггаттыг. Бо чылын суггаттыг черлерже кол кичээнгейин салырын совхозтар шинтпирлээн, ынчангаш 220 суггатчылыг 50 звенону тургускан. Оларның ооредилгезин организастаан. Суггатчыларның чурттаарынга 50 вагоиүгаш-бажың херек, амгы үеде оон чартыы бар. Районда чаашкынандырып суггарар 18 машинаның үжү ам-даа белен эвес.

Ажыл-агыйлар кывар-чаар материалды чедир совртүп алдыр. Шынарлыг дозазын ажылагыйларның удуртукчуларынга тускай эртемниглерге күүскеи хуралы даскан.

Х. МОНГУШ.

СУГГАТЧЫЛАР ШӨЛЧЕ ҮНГЕН

«Мурнакчы» совхозтуң суггатчылары бо чылын тараа болгаш мал чеми культураларның 1170 гектар шөлүн суггарар планныг. Совхозтуң удуртулгазы ук ажылче чугула кичээнгейни салып, суггатчы звеноларны четчелеп, херек техниканы оларга быжыглаан. Суггатчылар Шуй, Базырык бугаларының баштарын аштаарын дооскаш, хөй болгаш чаңгыс чылдыг ингенер шөлдерин суггарарынче киргеннер.

Бо хүннерде шупту 28 кижи дөрт звено болуп алган ажылдап турар. Оларның аразында суггатчы Салчак Нүрзат, Куулар Белек, Хертек Санаапай, Чалзын Шаймар, Хертек Дарыймаа олар хүн нормазын үргүлчү ажыр күүседип, чедишкиннииг ажылдап турарлар.

Суггатчы звеноларботтарынга быжыглаан шөлдеринден тараа культураларының дүжүдүн бир гектардан-на 14 центнер, хөй чылдыг сигенненрни гектардап-на 20 центнер (ийи катап кеспеш) чедир алырын хүлээнгеннер.

А. КАНЧЫЫР.
Бай-Тайга район.

СЕПТЕП, ДЕРИИР

«Май 1» совхозтуң чер ажылдыглары часкы тарылгага багай эвес белеткенип турарлар. Механизаторлар, септекчилер плчирбелиг болгаш дугуйлуг тракторларны, хөрзүн болбаазырадыр, үредии чаштырар машиналарны септээп, ажылдаарынга белеткеп тургускан. Ол ышкаш кыварчаар материалдарны совртүп алган.

Амга чедир совхозта 110 тонна сула үредиинин арыглаан. Шаңда ажыл-ам-даа үргүлчүлеп турар.

Ажыл-агыйда механизатор кадрлар четчири-биле бар. Бо хүннерде хову турлаан септеп, дерип турар.

Д. АЙЫР-САНАА.
Тожу район.

ХОВУ ТУРЛАА БЕЛЕН

Часкы хову ажылдарынга «Ак-Туруг» совхозтуң механизаторлары багай эвес белеткенип туралар. Аймыырлыгның трактор-хову бригадазында трактолары, көдээ ажылагый машиналарын септээп, белениниң шугумунда тургускан.

Ам хову турлаан септээри, механизаторларның аңаа чурттап, ажылдаарынга бүгү-ле таарымчалыг байдалдарны тургузары дооступ турар. Ол ышкаш инда кызыл-бүлүнүн, общежитиениң ишти, даштың көскү агитация материалдарыбиле дерээи. Механизаторлар ажылдан хостуг үезинде телевизорну көөр, номнарны, сөлүпнарны, журналдарны алюмчуур арганыг болурлар.

Л. НАЧЫН-ООЛ.
Улуг-Хем район.

ТАЙБЫҢ БОЛГАШ СОЦИАЛИЗМ ДЭЭШ

ПРАГА. (СЭТА). Чехословакиянын Компартиязының XVI съездизи ажылын дүүн уламчылавышаан. Чартык миллион чехословак коммунистери толдээлээн делегаттар ЧКП-ниң болгаш чурттуң хөгжүлдезиниң эң чугула айтырыгларын партия болгаш улус ажылагый хөгжүлдезиниң өйү келген сорулгаларын ханы база бүгү талалыг чугаалажып турар. ЧССР-те сайзырангай социализмниң улам ыцайгы тургузуушкунуун, СЭКП-биле, Совет Эвилели-биле база социалистиг дем каттыштырылгазының өске-даа партиялары болгаш чурттары-биле акыдүкма ёзуун болгаш чаңгыс эштн ханылдыр талазы-биле партияның чиңгине шугумун бүрүн деткип турарының дугайын олар саналдарынга медеглеп турарлар.

Эш Л. И. Брежневтиң съездиге чугаазын партия шуулганының делегаттары ажаок улуг сонуургал, түүлдүгүнүүшкүн болган деткишкиннибиле уткаан. ЧКП-ниң ажылчорудулгазын, чехословак улустуң күш-ажыыңы чедиишкиннерин Леонид Ильичиниң бедии-биле үнелээни дээш өөрүп четтиргенин олар илергейлеп, социалистиг дем каттыштырылгазын, Европага болгаш бүгү делегейге тайбыныы база айыыл чок чорукту быжыглаары дээш Совет эвилелиниң демиселин бүгү чехословак улус изиибиле деткип турарын онзалап демдеглеп турар.

Социалистиг дем каттыштырылга чурттарының акыдүмда партияларының делегациаларының улуртукчуларының съездиге чедирген байырлыг чугааларын делегаттар адын часкаалашкыннарыбиле хүндүткеп уткаан.

Айрель сесте съездиниң делегаттарынга болгаш аалчыларынга уран түүлдериниң чехословак мастерлери байырлыг концерт көргүскен, СЭКПниң делегациязының баштыны эш Л. И. Брежнев аңаа олурушкан.

ТАРААЖЫЛАРНЫҢ БЕДИК ХҮЛЭЭЛГЕЗИ

(Бии-Хем районнуң механизаторларының чөвүлел хуралындан)

СЭКП-ниң XXVI съездизинге тараа болгаш мал чеми культураларның дүжүткүрүн бедидерин түткүлдүү-биле чедип алыр, көдээ ажыл-агый продуктуларын бүдүрерии көвүдедир чугула сорулга чурттуң чер ажылдыгларының мурнунга салдынган болгай. Партияның ол айтыышкынын күүседир дээш үүнү кызза эки дээр дугайында чугаа Бии-Хем районнуң механизаторларының болгаш чер ажылдыгларының чөвүлел хуралынга болган.

Совхозтарның чер ажылдыглары эрткен чылын 30 мун ажыг тонна тараны ажаап алган болгаш ниитинии мал ажылын чемнер-биле долу хандырбаан дээрзин районнуң көдээ ажылагый эргелелиниң начальниги М. Меркулов бодуиуң илеткелиинге демдеглээн. Ол чедишкиннер районнуң хөй-хөй механизаторларының болгаш ескедаа ажыл-ишчилериниң кызымаккай күш-ажылының ачызында чедип алдынган. Ылангыя «Кызыл тараачын» совхоз, түп механизаторлары К. Кол, Н. Тимашков, «Саян» совхозтан М. Сауленко, В. Глуховко «Өөк» совхозтан Б. Кучеров, «Хадыңдан» В. Семис-оол, «Шивилигден» В. Овчинников дээш өскелериин-даа ажылишчи чедишкиннерниге чаңгыс чер чурттулары чоргаарланып турар. Оларның кайызы-даа сезон нормазын 150 хуудан өрү күүсеткеннер.

Тараа культураларының доктаамал эки дүжүдүн «Кызыл тараачын» совхозтуң трактор-хову бригадазының тараажылары өстүрүп турар. «Хадыңа» болгаш «Саян» совхозтарның мал чеми белеткээр бригадалары социалистиг чарышка чаңгыс эвес удаа тиилекчи болуп тургулаан.

Бии-хемчилер бо чылдың часкы хову ажылдарынга кайчаар белеткенгенил? Он бирги беш чылдың баштайгы чылында салдынган сорулгаларны чедишкиннииг күүседиринге багай эвес магадылал амгы үеде районда тургустунган. Бии-Хемниң ажыл-агыйлары чаштыраар үредиинерни белеткеп арыглаарын бүрүн дооскан. А «Кызыл тараачын» болгаш «Өөк» совхозтар үредиинерии ой-шаанда болгаш шынарлыг белеткээр талазы-биле республиканга чарлаан социалистиг чарышка шаңналдыг черни эзлээн. Бии-хемчилер көдээ ажыл-агый техниказын септээринии квартал планын база чедишкиннииг күүсеткеп.

Чедип алдынган чамдык эки түнелдер-биле чергелештир часкы хову ажылдарынга белеткелде четпестер ам-даа бар дээрзи хуралга демдеглеттиигеп. Чер ажылының культуразы чавыс болганындан совхозтарның, харын-даа чаңгыс ажыл-агыйда бригадаларның безин өстүрүп турар дүжүдүнүн хемчээли араазында ылгалдыг, ден-деекн эвес. Районнуң ажыл-агыйлары аңаар, хөрзүнүн талазы-биле колдуунда дөмей байдалда турар-даа болза, эрткен чылын «Кызыл тараачын» совхоз тараа культураларының дүжүдүн бир гектардан 14,8 центнерии, а артыкан ажыл-агыйлар — 9 хире центнерни ажаап алган. Мурнай адазыныс совхозтуң тараажылары аңаар-бойдус таарымча чок чылдарда безии черле багай эвес дүжүттү өстүрүп ап келгеннер. Ынчангаш дүжүттүн ден-деекн болуру бирги ээлчегде чер ажылының технологиязын шын сагыырдан болгаш хөрзүнүү шынарлыг болбаазыратканыидан коламаажыры билиишкир.

Районнуң тарылга шөлдери хаттан хөлчок үрелип турар апарган, ынчангаш совхозтарга бо чылын чер ажылының түүле хөрзүн камгалаар аргазынче долузу-биле шилчип, үредиинерни база тускай сеялкаларбиле чаштырары негеттиниң турар.

Амгы үеде картофель болгаш ногаалар бүдүрериие негелде дыка шынгыыраан болгай. Бии-Хемде ногаа ажылы багай тургустунган дээрзин айтыр херек. Ногааларны суггаттыг черлерге тарын өстүрериниң аргазы совхоз бүрүзүнде бар хирезинде, ук ажылды кайда-даа негелдеге дүүштүр организаставаан. Чижээ, «Кызыл тараачын» совхоз бир гектардан-на ногааларның 88 центнер дүжүдүн алыр планныг тургаш, дөгүл-ле 12 центнерии алган. А «Хадыңа» болгаш «Өөк» совхозтар чаңгыс-даа центнер ногаа бүдүрүп шыдаваан. Ынчангаш бо чылын огород продукциязын бүдүрериниң планын күүседирде ажыл-агыйларның удуртукчулары ол чугула херекти тоон көрбес чорууи үндезинии-биле өскертир ужурлуг.

Районнуң совхозтары эрткен күзүн чер аңдарарының планын күүсетпээн. Ынчангаш ам 15 мун гектар черни удур аңдарар ужурлуг. Оон аңгыда 20 мун гектар черге шык базырышкыны чорудары болгаш тараа культураларын 26 мун 780 гектарга чаштырары көрдүнген. Тарылганы бир агрегадыига онаажыр ажылдың хемчээли дыка улуг: ортумаабиле 194 гектар. Ынчангаш часкы хову ажылдарын тамырчалыг агротехниктиг хуусаада чорударда, хөрзүн болбаазырадыр агрегаттарны ийи эзлегде ажылдадыры болгаш тарылга звеноларын эзлегдаалгаларын 150 — 200 хуу күүседири негеттиниер.

«Кировец» тракторларны септеп белеткээр ажылда дүүгүрелчиг байдал ам-даа хевээр. Районда бар 32 К-700-терниң чүгле 20-си ажылга белен. Септелгенин саадан турарының кол-ла чыллагадыы Сельхозкуркомнуң Кызылда районнар аразының каттыжышкыны септекчилерни артык кезектер-биле багай хандырып турарында. Ындыг байдал чылдан чыла үргүлчүлеп келген.

Чөвүлел хуралдың киржикчилери Бии-Хем районнуң бүгү механизаторларынга болгаш чер ажылдыгларынга кыйгырыгны хүлээп алган. Районнуң ажыл-ишчилери СЭКПнин XXVI съездизиниң шинтпирлериие сорук киргеш, он бирги беш чылдың баштайгы чылында тарааның ниити чыылдазын 34 мун 200 тонна чедирерии, Төрээн чурттуң шыгжамырыига, 12 мун тоннадан эвээш эвес тараазы урарын, ниитинии малын чемнер-биле бүрүн хандырарын хүлээнгенин ол кыйгырыгда айыткан. Салдынган сорулгаларның чедишкиннииг күүсеттивери механизатор бүрүзүнүң чүткүлдүг күш-ажылындан болгаш харысалгазындан улуубиле хамаажыр. Ынчангаш шөлдериин, фермаларның продукциязын чурттка хөй-биле бээр, бо чылдың планныг даалгаларын болгаш социалистиг хүлээлгелерии чедишкиннииг күүседир дээш улуг күжениишкин-биле ажылдаарынче райоинуң бүгү механизаторларын чөвүлел хуралдың киржикчилери кыйгырган.

К. ВАСИЛЬЕВ.

СЭКП-ниң XXVI съездизиниң шиитпирлерин — амыдыралга

БҮГҮ ТАЛАЛЫГ ХАНЫЛАП КИРЕР

СЭКП-ниң XXVI съездизиниң шиитпирлерин Чөөн-Хемчик районнуң коммунистери болгаш ажылчы чоннары изии-биле деткип, он бирги беш чылда партияның салган сорулгаларын чеднишкинниг күүседир дээш улам бедик бүдүрүкчүлүг ажылдарының сорулгаларын тодарадып турарлар.

Бо талазы-биле ажыл-ишчи, принципиалдыг чугаа СЭКП Чөөн-Хемчик райкомунуң III пленумунга болган. Анаа СЭКП-ниң XXVI съездизиниң түннелдери болгаш районнуң партия организациязының сорулгаларының талазы-биле айтырыгны чугаалашкан.

Пленумга илеткелчи— СЭКП райкомунуң бирги секретары И. М. Сувандии болгаш санал бергеш эштер онгу беш чылда республиканың экономиказы быжыглаарынга чөөн-хемчикчилерниң киирген салышкынын демдеглээн. Районнуң совхозтарының материал-техниктиг базазы быжыглап, онгу беш чылда 18 миллион 145 муң рубльдиң капитал салышкының шинээдип алган. Улус ажыл-агыйының чамдык адырларынга чедиишкиннер чедип алдынган. Районнуң ажылчы чоннарының материалдыг болгаш культурлуг деңнелин бедидер талазы-биле улуг ажылдарны чоруткан.

Партияның ээлчеглиг съездизиниң ажыттынган хүнүнге алдар кылдыр алган социалистиг хүлээлгелерин районнуң көдээ ажыл-агыйының ажылышчилери чедиишкиннг күүсеткен. Бирги кварталда күрүнеге эът садарының планын 122,3 хуу, сүттүң 110,4 хуу күүсеткен. Мал ажылының продуктуларын күрүнеге садарының талазы-биле «Чыраа-Бажы», «Алдан-Маадыр», «Искра» совхозтар болгаш өскедээ ажыл-агыйлар багай эвес ажылдаанар.

СЭКП-ниң XXVI съездизиниң шиитпирлерниге дүүштүр районнуң партия организациязының мурнунда он бирги беш чылда кол-кол сорулгаларын пленумга илеткелчи тодаргай чугаалаан. Экономиканы ийтеңнивиг орук-биле колдады хөгжүдеринче шилчинир, күш-ажылдың бүдүрүкчүлүүнүң өзүлдезин колдадыр темп-биле бедидерин хандырар, бүдүрүлгениң кол фондуларын ажыглаарын экижидер, чер ажылының культуразын бедидер, малдың продуктулуун бедидер, камналга чурумун күштелдирер, күш-ажылдың болгаш планның чурумун быжыглаар, ажылдың участок бүрүзүнге харыысалганы бедидер дээш ышкаш чугула айтырыгларны съездиниң шиитпирлеринге дүүштүр сорулгаларны пленумчуң киржикчилерни чугаалап турганнар.

Чаа сорулгаларны шиитпирлээринче ажылчы чоннарның күжениишкинин мөөнөвеишаан, экономиканы удуртарунуң чедип алдынган дружулгазын улам долу ажыглаар, ажылда четпестерни шиитпирлиг чайладыр дээш районнуң партия организациязының мурнунда шиитпирлезе чогуур айтырыглар хөй. Чогум-на боже пленумнуң киржикчилери кичээнгейин угландырганнар. Районнуң экономиказының бир чугула адыры мал ажылы эрткен беш чылда оожум темпилиг хөгжээн. Малдың яазы-бүрү чылдагааннардан өлүп-хораары, чидери, ажыл-агыйларның иштики чарыгдалдарынга хереглээри көвүдеп турар.

Эрткен чылдың үш айларыбиле деннээрге бо чылдың бирги кварталында район 8 муң баш анай-хураганы, 150 бызаанай хойну камгалап ап, бода малды, хой, ошкуңуп санын элээп өстүрген-даа болза, яазы-бүрү чылдагааннардан бирги кварталда 4901 баш мал өлүп-хораан болгаш чарыгдаттынган. Мыйыстыг бода малдың, хаванарның өлүрү, хой, ошкуңуң өске-даа чылдаганнардан хораашкыны эрткен чылдың ол үезинниң деңнелиңден көвүдээн. СЭКП-ниң XXII съездизи аттыг, «Большевик» совхозтуң, «Искра» совхозтарда малдың хорамчазы хөй. «Искра», «Октябрь 30 чылы», «Алдан-Маадыр» совхозтарда малды иштики чарыгдалдарга хереглээри эвээжевейн турар. Ыядыг фактыларны партия райкомунуң бюрозунга шыңгыы сайгарып көрүп турган.

Совхозтарның малының санаашкынын чоокта чаа чорукан. Оон түннелинде малдың учёт-отчёдунда улуг карышкактыг болуп, ажыл-агыйжы эвес чоруктур, хажыдыышкынналарның фактылары илереэн. Ынчангаш малдың учёт-отчёдун шын тургузары бригадирлерниң, ферма эргелекчилериниң харыысалгазын бедидери, ортумак звеноуң кадрларын шилип алырынче, оларны тазырыптыр тургузуп, кижизидериче кичээнгей салыры негеттинии турар. Районда хойжу бригадалар бригадирлериниң, СБФ-лериниң эргелекчилериниң чартык кезии эрткен беш чылда солушкан. Малдың чемгерилгезинин болгаш суггарылгазының технологиязын четпес организастаанындан чамдык кодаиларда оон күш-деңгели арган, продуктулуу чавыс. Ынчангаш көдээ ажыл-агыйның специалистериниң харыысалгазын бедидеринии дугайында шыңгыы чугаалар пленумга болгулаан.

«Чыраа-Бажы» совхозтуң хойжузу, Социалистиг Күшажылдың Маадыры **Моңгуш Чола** санал бергеш, хой ажылын хогжудеринииң чамдык чугула айтырыгларынга доктаап, хойнуң баш санын өстүрүп, оон продуктулуун бедидериче, уксаазын экижидеринче специалистерниң кошкак кичээнгей салыр келгенин шыңгыы шүгүмүлээн. Мал ажылын эртемге үндезилеп чорударын ол хүнүң чугула айтырыы деп санаан.

— Бистиң ферманың ажылышчилери бирги кварталда күрүнеге сүт садарының планын 100,4 хуу күүсеткен — деп, «Большевик» совхозтуң саанчызы **Т. Д. Кара-Сал** пленумга дыннаткаш, сүт бүдүрерин көвүдедип, оон шынарын бедиделиниң технологиязынга доктаагган. Фермада 900 ажыг инекти чаңгыс черде мөөнөэн. Аңаа улуг күш негеттинер болганда фермада бөдүүн механизация безин чедир кылдынмаанын ол шүгүмчүлээн. Кажаа даштында өдекти хол-биле аштап турар. Хол-биле кылыр ажылдар фермада колдаан. Сүттүң арыгшеверин хынаар херексел чок. Силосту эвээш белеткээнинден сүт саалдазы эрткен чылгы деңнелинден эвээжээн. Чайгы үеде мал чеминиң курлавырын четчири-биле белеткеп алыры коллективтиң мурнунда чүгүлә айтырыг болуп турарын ол демдеглээн.

Малдың баш санын бүгү чүзүл аайы-биле өстүрериң үидезинии-биле экижидер эң чугула сорулга болуп турар. Моон биле холбаштыр уксаажыдылга бүдүрүлгезиниң болгаш уксаажыдылга каттыжыышкының специалистериңе пленумнуң киржикчилери шыңгыы негелдени тургускан. Ол специалистерниң негелде, харыысалгазының кошкаандан районда амга чедир 7 муң баш торүүр хойлар оолдавааи болуп турар.

«Тыва» совхозтуң директору **В. П. Айыжы** бода малдың уксаажыдылгазын районнуң ажыл-агыйларында четпес чорудуп турарын шүгүмчүлээн. Оон уламыдаи совхозтарның семиртилгеге дужаап турар аныяк малының 70 хуузу тус черниң, а арткан 30 хуузу уксаалыг малдар болуп турар. 1981 чылда комплекстиг чаа семиртилге шөлүүн тудуу доостурга совхозка 2400 баш малды семиртип болурунуң аргазы тургустуна бээрин Айыжы чугаалаан, боже кичээнгейлии угландырган. Ажылагыйлар семиртилгеге турар малының чем курлавырын четче тургузарынче, оны үзүктелдирбезинче кичээнгей салыры чугула дээрзин ол чугаалаан.

— Бистиң ферманың ажылышчилери бирги кварталда күрүнеге сүт садарының планын 100,4 хуу күүсеткен — деп, «Большевик» совхозтуң саанчызы **Т. Д. Кара-Сал** пленумга дыннаткаш, сүт бүдүрерин көвүдедип, оон шынарын бедиделиниң технологиязынга доктаагган. Фермада 900 ажыг инекти чаңгыс черде мөөнөэн. Аңаа улуг күш негеттинер болганда фермада бөдүүн механизация безин чедир кылдынмаанын ол шүгүмчүлээн. Кажаа даштында өдекти хол-биле аштап турар. Хол-биле кылыр ажылдар фермада колдаан. Сүттүң арыгшеверин хынаар херексел чок. Силосту эвээш белеткээнинден сүт саалдазы эрткен чылгы деңнелинден эвээжээн. Чайгы үеде мал чеминиң курлавырын четчири-биле белеткеп алыры коллективтиң мурнунда чүгүлә айтырыг болуп турарын ол демдеглээн.

Малдың баш санын бүгү чүзүл аайы-биле өстүрериң үидезинии-биле экижидер эң чугула сорулга болуп турар. Моон биле холбаштыр уксаажыдылга бүдүрүлгезиниң болгаш уксаажыдылга каттыжыышкының специалистериңе пленумнуң киржикчилери шыңгыы негелдени тургускан. Ол специалистерниң негелде, харыысалгазының кошкаандан районда амга чедир 7 муң баш торүүр хойлар оолдавааи болуп турар.

«Тыва» совхозтуң директору **В. П. Айыжы** бода малдың уксаажыдылгазын районнуң ажыл-агыйларында четпес чорудуп турарын шүгүмчүлээн. Оон уламыдаи совхозтарның семиртилгеге дужаап турар аныяк малының 70 хуузу тус черниң, а арткан 30 хуузу уксаалыг малдар болуп турар. 1981 чылда комплекстиг чаа семиртилге шөлүүн тудуу доостурга совхозка 2400 баш малды семиртип болурунуң аргазы тургустуна бээрин Айыжы чугаалаан, боже кичээнгей, гейин угландырган. Ажылагыйлар семиртилгеге турар малының чем курлавырын четче тургузарынче, оны үзүктелдирбезинче кичээнгей салыры чугула дээрзин ол чугаалаан.

— Бистиң ферманың ажылышчилери бирги кварталда күрүнеге сүт садарының планын 100,4 хуу күүсеткен — деп, «Большевик» совхозтуң саанчызы **Т. Д. Кара-Сал** пленумга дыннаткаш, сүт бүдүрерин көвүдедип, оон шынарын бедиделиниң технологиязынга доктаагган. Фермада 900 ажыг инекти чаңгыс черде мөөнөэн. Аңаа улуг күш негеттинер болганда фермада бөдүүн механизация безин чедир кылдынмаанын ол шүгүмчүлээн. Кажаа даштында өдекти хол-биле аштап турар. Хол-биле кылыр ажылдар фермада колдаан. Сүттүң арыгшеверин хынаар херексел чок. Силосту эвээш белеткээнинден сүт саалдазы эрткен чылгы деңнелинден эвээжээн. Чайгы үеде мал чеминиң курлавырын четчири-биле белеткеп алыры коллективтиң мурнунда чүгүлә айтырыг болуп турарын ол демдеглээн.

Малдың баш санын бүгү чүзүл аайы-биле өстүрериң үидезинии-биле экижидер эң чугула сорулга болуп турар. Моон биле холбаштыр уксаажыдылга бүдүрүлгезиниң болгаш уксаажыдылга каттыжыышкының специалистериңе пленумнуң киржикчилери шыңгыы негелдени тургускан. Ол специалистерниң негелде, харыысалгазының кошкаандан районда амга чедир 7 муң баш торүүр хойлар оолдавааи болуп турар.

Семинарның түннелинде райкүүском даргазы А. Семисоол совхозтарда малдың учёт-отчёдунуң чогуур деңнелге чедир тургустунмаанының болгаш моон соңгаар оны экижидериниң дугайын чугаалаан.

М. ДАНЗЫН.

Районга көдээ ажыл-агый бүдүрүлгезин специализастаарын болгаш концентрастаарын хөгжүдер, ажыл-агыйлар аразының кооперациязының арга-ларын, хевирлерин сайзырангайжыдар талазы-биле чамдык ажылдар кылдынган. Ынчалза-даа бо ажылды бүгү талалыг комплекстиг көөрү негеттинин турар.

Малдың чем баазазын улам ынай хөгжүдериниң айтырыгларынга илеткелчи болгаш санал бергеннер тодаргай доктаагган. Оны хөгжүдериниң бүгү аргалары районда бар. Оны чедип алыр сорулга-биле чер ажылының культуразын бедидериниң агротехниктиг комплекстиг хемчеглерин неттередир. Хамыктың мурнунда чер ажылының хөрүүн камгалал системазың сайзырадыры, тарылга ээлчештирилгезин болгаш тарылга шөлдериңе культуралларның ээлчештирилгезин, хөй чылдыг ситеннер тарылгазын калбартырын, органиктиг болгаш минералдыг чемишчидилгелерни чөп ажыглаарын, суггаттыг черлерниң өттүр ышкаш-тыр бе?

— Дыка берге-дир, угбай— деп, ол харыылаан.

Сумбаа ол дораан чоруткаш мастер Надежда Степановна Макаровага чеде бергеш, чүвениң ужур-чевүн чугаалаан,

Аракчааны хеп базар черге ажыглаарын сүмелээн. Октябрина ам-ол ажылында тааржып ажылдавышаан.

— Бистиң фабриканың ажылчыннарының барык 80 хуузу аныяктар. № 2 бригада бүрүнү-биле комсомолчу-аныяктарлыг. Ынчангаш хөй-ниити ажылым аайы-биле оларның ортузунга янзы-бүрү айтырыгларны шиитпирлежир ужурга тааржып-дыр — деп, Раиса-Тартанаевна чугаалаар. Колдуунда-ла күш-ажылдың сагыга-чурумунга хамаарышкан айтырыглар болур. Эң четпес чүүл ажыл шагын чамдык кижилериниң үзеринде. Өг-бүле тутказык уруглар шөлээ алгаш чанаттаар, оон хуусазының эрттиришкеш көдээ Советтен шыызыга эккелгей боор. Көдээ Совет оны та чүге берип турар чүве, эмчилер эвес. Чамдыктары план деңгүн күүсеткеш, аңаа өрар.

Чыл келген тудум-на Раиса Тартанаевнаның арга-дружулгазы белип келген. Онгу беш чылда кол кичээнгей шынарже угланган чүве болгакда, кижи бүрүзүнден негелде улам шынгыраан турган. Ол бедик разрядтың дааранакчылары-биле бир дөмей хептиң берге черлери—моюндурук, чең өлүртүрүнга ажылдан турган. Болуунуң кылып турар продукциязының шынарыгга хамаарыштыр айтырыг салырымга, ол мынчаар тайылбырлады:

— Бистиң кылып бүдүрер продукциявыс коллективтиг ажылдың түннелинде бүдүп турар. Бүгү-ле кезектер номерлериг болур. Оон ангыла өңүр, хемчээлии, чуруктарын дээш. Бөзин чадаарда пөстү канчаар аргын каанын база таарыштырар. Ол бүгү чүвениң чавгызын чаазар болза-ла, хептиң шынары күдүлаи бятканы ол. Оңу таарыштыр кылыры кончуг улуг кичээнгейни негээр.

КОММУНИСТ БҮРҮЗҮН— ХАРЫЫСАЛГАЛЫГ УЧАСТОККА

СЭКП-ниң XXVI съездизи партияның хүрээлериң улам ынай өстүрерин болгаш аныяк коммунистер-биле кижизидилге ажылын экижидерин бир чугула сорулга кылдыр айыткан. Бо талазы-биле айтырыгны В. И. Ленин аттыг «Тыва дагдуғу» комбинаттың арыглал фабриказында партия хүралыңга чугаалашкан. Сөөлгү үеде фабриканың коммунистериниң хүрээлери элээп өзүп, оларны бүдүрүлгениң харыысалгалыг участокторынга быжыглап, күш-ажылчы коллективке партия кежигүнериниң авангардчы ролүн бедидеринче кичээнгейин күштелдирген. Эрткен чылын болгаш бо чылдың баштайгы айларында бүдүрүлгениң 16 мурнакчылары СЭКП кежигүнүүң кандидадынга болган партия кежигүнүүге хүлээп алган.

Иниизи-биле хүрээлеп өзүлдези экижээн-даа болза чамдык цехтерде, участоктарда, эдчеглерде, бригадаларда бо ажыл ден-дескн эвес болуп турар. Чижээ, бедик сорттуг рудадан даг-дүгү арыглаар цехтың № 1 эдчээнде 4 коммунист бар, а белеп продукция цегинде чаңгыс-даа коммунист чок. Бо дээрге парторганизациянын четпес ажылының бир деречизи болур. Белеп продукция цегиниң коллективи организастыының-даа, ажылышчизиниң-даа талазы-биле фабрикада оңзагай талаларлыг. Ында хей-ниитиниң ажылыгга иденкейлиглер, бүдүрүлгениң мурнакчылары хөй. Ынчангаш оларның иштиңден эң эки кижилерни партияның хүрээлеңнге кирип ап, коллективтиң кол өзээн быжыглаары чугула болуп турар.

Ол хуралга илеткелчи — партбюро секретары М. С. Сундуй-оол болгаш санал бергеш коммунистер М. С. Агбаан, С. М. Амырхаков, У. Т. Моңгуш болгаш өскелер-даа аныяк коммунистер-биле кижизидилге ажылын экижидеринче угланган үнелиг санал-оналдарны киргеннер. Бо айтырыгны чугулалап көрүп турары чөптүг. Чүге дизе арыглал фабриказының партия организациязының хүрээлеңнии үштүң бир кезии аныяк коммунистер болуп турар. Оларның авангардчы ролюн, парторганизацияның дайынчы арга-шинээзин бедиткенинден коллективте иниги ажыл-херектиң чедиишкинин улуу-биле хамаарыжыр.

Партияның хүрээлеңнинге кирип алган аныяк коммунистербиле кижизидилге ажылын чогуур деңнелге тургуспаанындан чамдык эштер кандидат стажын эртип тура Уставтың негелдезин хажыдып, күш-ажылдың сагыга-чурумук үрээр чоруктар бар. Чогум-на ындыг чылдагаан-биле СЭКП кежигүнүүге кандидат дөрт кижини партия кежигүнүүге коммунистер хүлээп албаан.

Партия организациязы партияга кирерии күзээн кижилерни эки хынавайн, чамдыкта таварыла болгаш кижилерге рекомендация бээр, рекомендация берген коммунистерниң харыысалгазын бедидер талазы-биле ажылды чогуур деңнелге тургуспас чоруктар бар.

Коммунист бүрүзүнге партийжи даазгаларны шын хуваар, оон күүселдезин хынаар талазы-биле элээп ажыл кыадынган Г. Г. Дорина, Н. В. Стародубова, Т. П. Баранова, Т. С. Куулар, Ч. Х. Өлзей, П. А. Хертек, С. М. Куулар олар болгаш өскелер-даа партийжи даалгаларын ак сеткилдиг күүседип келгеи.

Партийжи хүрээлеңниң өзүлдезин болгаш аныяк коммунистер-биле ажылда бир четпестерни ол хуралга ханызы-биле сайгарын көргеи болгаш ону экижидериниң талазыбиле хемчеглерни бадылаан.

М. ООРЖАК.

БЕШ ЧЫЛДЫҢ КИЖИЛЕРИ



«Тыварембыттехниканың» Кызылда септелге мастерскаязының шак септээр салбыры ында мурнакчы бригадаларның бирээзи. Бригадада ажыл-ижинге кызымак аныяктар хөй. Оларның бирээзи ийиги разрядтың мастери Раиса Оюн. Ол маңаа баштай өөреникнилеп, оон соонда боду тус ажылдаандан бээр үр болбаан. Аныяк кыс ажылының чажыттарын билип, коллективте дуржулгалыг эш-өөрүнден арга-сүмени ап, кызымак ажылдап келгенинии түннелинде ай санында планын 110—120 хуу күүседип турар. Комсомолчу кыс бо чылдың хуула бүдүрүлге планын хуусаа бетинде күүседир дээш кызымак ажылдап турар.

ЧУРУКТА: мастер Раиса Оюн.

В. КАРА-САЛДЫҢ фотозу.

«Көк-Тей» совхозтуң сүт-бараан фермазының ажылдакчыларының, саанчыларының аразында даанган ажылынга ээ-харыысалгалыг, кылган ажыл-ижии дээш бодунуң бүгү сеткилинден сагыш салып, кызымаккай ажылдап чоруурлар хөй. Оларның бирээзинге Херелмаа Хуураковна Кыргыстыг адап болур. Мурнакчыларның одуруунда кирген саанчы бодунда быжыглаан инектеринден бирги кварталда сүт саалдазының планын хуусаадан эрте күүсеткен. Бир инекке онааштыр ол 77 килограмм сүттү планнаанындан хөйнү саап алган.

ЧУРУКТА: мурнакчы саанчы Херелмаа Кыргыс.

В. КУДРЯВЦЕВТИҢ фотозу.



УЧЁТ-ОТЧЁТТУ ЧУРУМЧУДАР

Өвүр райкүүскомнуң көдээ ажыл-агый эргелеги районнуң совхозтарының кол бухгалтерлериниң болгаш мал ажылының бухгалтерлериниң семинарын организастап эрттиргеи. Аңаа совхозтарның директорлары болгаш экономистери база киришкеи.

Районнуң совхозтарында малдың учёт-отчёдунуң иниги байдалый көдээ ажыл-агый эргелелиниң кол бухгалтери Д. Дингилаа чугаалаан. Ол «Коммунизмче орук» совхозта учёт-отчёттуң сандарааныи, чогуур үезиңде дужаавайн турарыи болгаш бухгалтерия аппарадының ажылында четпестерни сайгарып, чижекке киргеи. Мал отчёдун шын тургузарының болгаш хуудустарны канчаар тургузарының дугайын эргелелдиң экономизи Д. Маадыр-оол тайылбырлаан. «Ак-Чыраа» совхозтуң кол бухгалтери, ол ажылга чээрби ажыг чыл ажылдаан Д. Дамбаа боданып, дружулгалыг семинарның киржикчилериңе сонуургаткеи. Ажыл-агыйларга статистика отчёттарын канчаар кылырын районнуң статистика инспекциязының инспектору Э. Моңгуш таныштырган.

Семинарның түннелинде райкүүском даргазы А. Семисоол совхозтарда малдың учёт-отчёдунуң чогуур деңнелге чедир тургустунмаанының болгаш моон соңгаар оны экижидериниң дугайын чугаалаан.

М. ДАНЗЫН.

БАМ—ШАЛЫПЧЫ ТУДУГ



Тында—Чара аразында демир-орук рейьстерин салып турар, магистраль Усть-Нюкжа станцияда чедип келген; Золотинка станцияда будурулге болгаш чуртталганың чаа тудуглары бедип үнүп турар; Тындада уругларның дөрт чаа садым туткан, хөрайның № 5 школазында бо өредилге чылының бирги класста 200 өөреникчи парта артында өлурупкан...

Бо дээрге Байкал-Амур магистралының бөгүнгү амыдыралындан комсомолдуң чурттуң намдарынга кирер каш өдуруг-дур.

ССРЭ-ниң бо девискээринде чурттуң чөөн чүгүнде ол кончуг улуг девискээрниң чүгае бөдүнга эвес, а харын «кижи төрелгетенниң бурунгаар дөпшилгезинге салдарлыг болур» болуушкуннар боттанып турар.

ЧУРУКТАРДА: ВЛКСМ ТК-ның шалыпчы тудуг — БАМ-ның штавында социалистиг чарыштың түңнелдерин ундуруп турары; Нерюнгриниң (Мурнуу Якутия) хөмүр-дажын күчүлүг техниканың дузазы-биле аныяк арга-биле казып тып турар; Берканитте чаа магазин.

А. ЧУМИЧЕВТИҢ фотолары.

СЭТА-ның фотохрониказы.

ДҮЖҮТКҮР ҮНҮШ ДЕГ

Очерк

ФАБРИКАНЫҢ хоочун даараныкчызы чоораан мастерге Раиса Сумбаа чедип келгеш, дилег кылган.

— Надежда Степановна! Мен партия кежигүнүүге кирер бодап тур мен. Меңээ рекомендациялап берип көрүңерем. Мени билбес эвес силер.

— Раечка — дээш, мастер оожум чаңы-биле шала чымчалыр алдаш:— Ылап-ла боданып алдың бе?— деп удур айтырган.

— Шын сеткилим-биле чугаалап тур мен—деп, Сумбаа катаптаан.

— Сенээ канчап бербес боор, ынчаш чедип кел, бижип каар мен—дээн.

«Үениң эртип турары билдиртпес-ле-дир ийин. Сактырымга, ол мырыңай чаа ажылдаан ышкаш. Ам көрбес бе, партия кежигүнүүге кирер мурнакчы ажылчын апарган. Барып-барып улуг Ленинниң төрүттүүгениниден бээр 100 чыл оюнда, кижиниң намдарында база бир төөгүдүг, үттүндүрбас хүн ышкажыл». Ынчаар бодавышаан, Надежда Степановна Макарова таваар, шала улуг холуңун үжүү-биле Раиса Сумбаага рекомендацияны бижиирин уламчылай берген...

Ынчан 1963 чыл турган. Сумбаа Кызылдың парыгының хажыызында сеп кылында автовокзал чанында ынчангы даараныкта комбинадының директорунуң кабинединге келген. Рая алыс болу чүгаакыр, сөске эптиг болгаш улуг-ла эгенишкин чокка даргалан ажыл айтырган.

— Мурнунда даараныр чораан сен бе?—деп, директор оон байдалын сонуургаан.

— Чок.

— Аван шевер чораан бе?— деп, ол Раяның төрел-үтүн шевер боор чадавас дээш ылавылаан.

— Билбес мен. Авам бичии түрүмда-ла чок апарган. Ачам дарган чораан кижи.

— Ийи неделя шенелде-биле ажылладып көрээли, ону тудуп үнзүнзе, эр-хей болур сен—дээш, директор ону цехче чорудупкан.

Оон ажылдап эгелээн коллективи дангаар-ла херээженнер болган. Баштайгы дээрезинде аңаа аар-саар ажылдар кылдырган. Кылбас-ла чүве чок: матрастарга хевең салыр, фуфайкаларга дижилер, платьелерге өөк илер. Сумбаа чүнү-даа кыл дээрге чажам дивейн, алыс будужүнден кежээзин көргүзүп, ол алган хүлээлгезин ажыр күүседиптер боорга, даараныкчылар ону мактай берген. Ынчаи комсомолчу кижиге ол улуг чоргаарал болгаш идегел. Алызы барып сураглыг даараныкчы апаарын ол үеде кым-даа кайын болаан деп. Раиса Сумбаа алыс шингээдимчел, боду будужүнден тудугур болгаш шоолуг үр болбаанда машинага даараныр эгелээн. Баштай канчаар даараныкчылап эгелээнии ол мынчаар сактып чугаалаар.

— Даарап эгелээримге амыр эвес болган, пөсту эде, хере тыртып четпекпейн олурумда шурай бээр. Шын эвес даарапкаш, чамдыкта ону сөккеш, даараар үжүрга-даа таваржып турдум. Ынчалза-даа ине изи артып калган болган. Ажыл соонда мастерлер мээң кылган чүүлүмүү хүлээп ап турган, ону дораан эскерип каап, албайн барган. Ынчан шаам-на ол турган болгаш моон соңгаар ындыг чорукту катаптаваайн болап алган мен.

Кежээ бажыңымга келгеш, печка одап, шала дөг чок чем кылып турумда, Петя бичии уруувусту саликтеп эккелген оон машиназының даажы, Римманың үнү, даштын дыңналды. Уруум менче дораан халып келди, Петя менче чиктигзиниң көргеш, хевин үштүна берди.

— Чүү болуу берди? — дейдир... Шыраймдан эңдевээни ол боор.

— Бир чоорган үрей даарап кагдым—деп, шала хөөн чок харыыладым.

— Катап чолаачылааның дээре эвеспе, Рая—деп, Петя шала баштактаны аарак, чугаалаан болуңук ыяк ажылды мактады.

— Чок!— дээш — херээжеи кижиге чүүк машиназы чолаачылаарга берге-дир, бо ажылга ыяап-ла өөренип алыр мен, чүгле үе херек—деп иемеп кагдым.

Шынап-ла Раиса Тартанаевна дөртку разрядтың дружулгалыг даараныкчызы апаргыже чедир хөй чылдар эрткен. Оон баштайгы күш-ажылчы чедиишкиннери сескн беш чылдарда-ла көстүп келген. Моон мурнундагы даараныкчылга комбинады фабрика кылдыр өзүп, чаа корпусче көжүп келген. Ажылдаарынга болгаш дыштанырынга элээн таарымчалыг апарган. Тоску беш чыл эгелей бергенде Раиса Сумбаа партия кежигүнүүге кирген. Оон эгелеп бүдүрүлге ажылынган ангыла хөйниитиниң даалгаларын күүседип эгелээн. Фабриканың директору Т. П. Пургина оон дугайында мынчаар чугаалаар:

— Рая кончуг идепкейлиг ажылчын. Ол чүгле күш-ажылдың мурнакчызы эвес, харын хөй-ниитин ажылынга база идепкейлиг киржип турар: партбюро, улустуң контроль бөлүүнүң кежигүнү, фабрикада эш хуу судунуң даргазы. Хүнде үлүүн ол доктаамал 170—180 хуу күүседип, өскелерге үлегерин көргүзүп турар.

Кижи чокта машина ажылдавас, ынчангаш мотористдаараныкчы деп мергежил үенин бурунгаар шапкын хөгжүлдезиниң-биле кады тыптын келгени чугажок. Ындыг мергежилди баштай чедип алганарның бирээзи Раиса Сумбаа беш чылдарда хуула планнарын хуусазындан эрте доозуп, фабриканың иниги чедиишкинниге төлептиг үлүүн киирип келген. Мурнакчы ажылчын, коммунист ол күш-ажылчы тиилелгези дээш, Күш-ажылчы Алдар орденнии үшкү чергези-биле шаңнаткан. А он бирги беш чылдың түңнелдери-биле күш-ажылчы бедик көргүзүлгези дээш ону чоокта чаа Күш-ажылчы Алдар орденнии иниги чергези-биле шаңнаан.

Мергежилдиг даараныкчы бодуңуң будурулгеңи хууда планын күүседиринден ангыда, чаа келген аныяк даараныкчыларже кичээнгейни улам күштелдирген. Ындыг болбас арга чок.

Сумбаа каш-даа кижини дагдынып, оларны делгем оруктуче киирген. Оон өөреникчилери боттары дружулгалыг ажылчыннар апарган хиреннде, амдаа оон арга-сүмени айтырып бо-ла кээр. Сөөлгү үеде аңаа Октябрина Аракчаа деп чаа ажылчынны быжыглаан. Оон ажылдан турарын сонуургап, бир чай кадында сагыш чөваи чеде берген. Демгизи улуг карак шиилерии өттүр ышкаш-тыр бе?

— Дыка берге-дир, угбай— деп, ол харыылаан.

Сумбаа ол дораан чоруткаш мастер Надежда Степановна Макаровага чеде бергеш, чүвениң ужур-чевүн чугаалаан,

Аракчааны хеп базар черге ажылладырын сүмелээн. Октябрина ам-ол ажылында тааржып ажылдавышаан.

— Бистиң фабриканың ажылчыннарының барык 80 хуузу аныяктар. № 2 бригада бүрүнү-биле комсомолчу-аныяктарлыг. Ынчангаш хөй-ниити ажылым аайы-биле оларның ортузунга янзы-бүрү айтырыгларны шиитпирлежир ужурга тааржып-дыр — деп, Раиса-Тартанаевна чугаалаар. Колдуунда-ла күш-ажылдың сагыга-чурумунга хамаарышкан айтырыглар болур. Эң четпес чүүл ажыл шагын чамдык кижилериниң үзеринде. Өг-бүле тутказык уруглар шөлээ алгаш чанаттаар, оон хуусазының эрттиришкеш көдээ Советтен шыызыга эккелгей боор. Көдээ Совет оны та чүге берип турар чүве, эмчилер эвес. Чамдыктары план деңгүн күүсеткеш, аңаа өрар.

Чыл келген тудум-на Раиса Тартанаевнаның арга-дружулгазы белип келген. Онгу беш чылда кол кичээнгей шынарже угланган чүве болгакда, кижи бүрүзүнден негелде улам шынгыраан турган. Ол бедик разрядтың даараныкчыларыбиле бир дөмей хептиң берге черлери—моюндурук, чең өлүртүрүнга ажылдан турган. Болуунуң кылып турар продукциязының шынарыгга хамаарыштыр айтырыг салырымга, ол мынчаар тайылбырлады:

— Бистиң кылып бүдүрер продукциявыс коллективтиг ажылдың түңнелинде бүдүп турар. Бүгү-ле кезектер номерлериг болур. Оон ангыла өңүр, хемчээлии, чуруктарын дээш. Бөзин чадаарда пөсту канчаар аргын каанын база таарыштырар. Ол бүгү чүвениң чавгызын чаазар болза-ла, хептиң шынары күдүлаи бятканы ол. Оңу таарыштыр кылыры кончуг улуг кичээнгейни негээр.

«КҮШ-АЖЫЛДЫҢ ХООЧУНУ» МЕДАЛЬ-БИЛЕ ШАҢНААР ДУГАЙЫНДА

ТЫВА АССР-НИҢ ДЭЭДИ СОВЕДИНИН ПРЕЗИДИУМУНУҢ ЧАРЛЫЫ

(Уланчызы. Эгези № 80, 81 «шында»).

ЭРЗИН РАЙОНДАН

Кыргыс Дадаевна **Дажымба** — районнуң эмдырал хандырылга комбинадының даараныкчызы.

Оончай Кунгаевич **Доңчай** — СЭКП райкомунуң таннылы.

Мандал Шыраповна **Лоовай** —район эмнелгезиниң сестразы.

Арамаа Ховалыговна **Максыр** — районуң амылырал хандырылга комбинадының даараныкчызы.

Мамындай Мажаевна **Мыдакмаа** — улус судунуң техниктиг ажылдакчызы.

Семен Дугерович **Севек** — Эрзин көдээ Совединиң таннылы.

Севил Кундуевна **Сергей** — мал хүлээп алыр пунктунуң ажылдакчызы.

Баадыр-Хөө Юпекович **Соян** — мал хүлээп алыр пунктунуң ажылдакчызы.

Сосырмаа Думбеевна **Соян** — район эмнелгезиниң санитарказы.

Самдак Сундуевич **Чалзырай** — пенсионер.

Кыргыс Шошукевич **Чамзырын** — районнуң амылырал хандырылга комбинадының ажылдакчызы.

Комбужап Доңгурович **Чооду**— мал хүлээп алыр пунктунуң ажылдакчызы.

Дензинмаа Очулдайевна **Чүдекпен** — Эрзин көдээ Совединиң техниктиг ажылдакчызы.

Сергей Самбыраевич **Чымба** — автостанцияның кассири.

Юмаа Данзырыновна **Кара-Хоо** —СЭКП райкомунуң техниктиг ажылдакчызы.

Арапчай Саичмидипович **Ынаалай** — «Мөрен» совхозтуң хойжузу.

Совединиң Президиумунуң Даргазы М. МЕНДУМЕ.
Совединиң Президиумунуң Секретары Н. БОЙДУ.

Кызыл хоорай,
1981 чылдың март 25.

ХӨЙ УРУГЛАРЛЫГ ИЕЛЕРНИ «ИЕНИҢ АЛДАРЫ» ОРДЕН-БИЛЕ БОЛГАШ «ИЕНИҢ МЕДАЛЫ» МЕДАЛЬ-БИЛЕ ШАҢНААР ДУГАЙЫНДА

Тыва АССР-ниң Дээди Совединиң Президиумунуң Чарлыы

(Эгези № 82 «Шында»).

БИИ-ХЕМ РАЙОНДАН

Тос уругну бөжаан болгаш кижизиткен иени «Иениң алдары» орденниң I чергези-биле

Кызылбай Ефимовна **Кастаган** — Хүт суурда өг-бүле ээзи.

Чеди уругну бөжаан болгаш кижизиткен иени «Иениң алдары» орденниң III чергези-биле

Клара Андреевна **Сарыг-оол** —«Кызыл тараачын» совхозтуң ажылчыны.

Беш уругну бөжаан болгаш кижизиткен иелерни «Иениң медалы» медальдың II чергези-биле

Мария Байкараевна **Биче-оол** — «Саян» совхозтуң ажылчыны.

Александра Михайловна **Седне** —«Саян» совхозтуң ажылчыны.

ТАҢДЫ РАЙОНДАН

Тос уругну бөжаан болгаш кижизиткен иелерни «Иениң алдары» орденниң I чергези-биле

Зинаида Дартый-ооловна **Куңгаа**—Балгазын суурда өг-бүле ээзи.

Мария Чымбаевна **Чооду** — «Революцияның чалбыыжы» совхозта мал эмнелгезиниң ажылчыны.

Чеди уругну бөжаан болгаш кижизиткен иелерни «Иениң алдары» орденниң III чергези-биле

Донгак Кыргысовна **Балдан** — «Тывакобальт» комбинадының СТЦ-ниң штукатур-маляры.

Опуштай Натпит-ооловна **Кепчи** — Балгазын нефтебазазының ажылчыны.

Зоя Тюлюшевна **Моңгуш** — С. К. Тока аттыг совхозтуң ажылчыны.

Алды уругну бөжаан болгаш кижизиткен иелерни «Иениң медалы» медальдың I чергези-биле

Далар Аданмаевна **Ким-оол** — «Коммунизмниң херели» совхозтуң ажылчыны.

Артай Сундуевна **Ооржак**— ССРЭ-ниң 50 чылы аттыг совхозтуң ажылчыны.

Вера Сулдумовна **Шоотан**— «Россия» совхозтуң ажылчыны.

Беш уругну бөжаан болгаш кижизиткен иелерни «Иениң медалы» медальдың II чергези-биле

Валентина Түлүшевна **Оюн** — С. К. Тока аттыг совхозтуң ажылчыны.

Светлана Додурбановна **Оюн** — «Коммунизм херели» совхозтуң ажылчыны.

Чечекмаа Томовна **Санчат** — «Россия» совхозтуң ажылчыны.

(Уланчылыг).

КОСМОСТУҢ АКЫ-ДУҢМАЛЫШКЫ ОРБИТАЗЫ

Совет болгаш даштыкы журналистерге парлалга конференциязы

Космоска башкарылгалыг ужудуушкунуңуң 20 чыл ооюун бүдүүзүнде онзагай болушкун — совет-моол экипажтың ажылының чедиишкинниг доозулганы болур. «Интеркосмос» программазын боттандырарының ол чаа базымынга тураскааткан парлалга конференциязы апрель 8-те совет болгаш даштыкы журналистерниң киржилгези-биле эрткен.

Экипажтың кежигүннери ССРЭ-ниң ужудукчу-космонавтызы В. Джанибеков болгаш МАР-ның космонавт-шинчилекчизи Ж. Гуррагча, эртемденнер, космонавтылар белеткээр төптүң болгаш ужудуушкун башкарар төптүң удуртукчулары журналистер-биле ужуражыр дээш чедип келгеннер. Совет-моол найырал киитилелиниң делегациязының кежигүннери, Моолдуң ССРЭ-де элчини Д. Готов олар база залга турганнар.

Парлалга конференциязын эрттирип турар, ССРЭ-ниң ДХМ-ниң парлалга киллизинин эргелекчизи Ю. Черняков ССРЭ-ниң Эртемнер академиязының чанында «Интеркосмос» чөвүлелиниң даргазы академик **В. Котельниковка** сөс берген.

СЭКП-ниң XXVI съездизиниң шиитпирлерин амыралга боттандырар, Моолдуң Арат Төптүң революстут намының XVIII съездизинге болгаш Моолга улусчу революцияның тиилээнииниң 60 чыл ооюнга белеткел чоруп турар совет болгаш моол улуска төөгүлүг бо үеде каттышкан чаа экипажтың ужудуушкуну доозулган-дыр деп, ол чугаалаан. Бо ужудуушкун совет-моол найыралдың төөгүзүнге кирер кайгамчыктыг болуушкун болур.

Каттышкан экипажтың шинчилел программазын совет болгаш моол эртемденнер Интеркосмостуң өске-даа киржикчилери чурттарның специалистери-биле кады ажылдап эртикеннер. Совет-моол экипажтың кылганы шинчилелдер улус ажыл-агыйынга улуг ужур-дузалыг болган. Ылаңгыя Моолга, аграр-үлетпүрлүг чурт — Моолдуң яказы-бүрүлуннарын тырттырган «Биосфера-мон», «Эрдем» деп шинчилелдериниң улус ажылагыйынга ажыын үнелеп четпес деп, эртемден демдегээн.

Совет-моол каттышкан экипажтың шинчилел программазының совет болгаш моол эртемденнер Интеркосмостуң өске-даа киржикчилери чурттарның специалистери-биле кады ажылдап эртикеннер. Совет-моол экипажтың кылганы шинчилелдер улус ажыл-агыйынга улуг ужур-дузалыг болган. Ылаңгыя Моолга, аграр-үлетпүрлүг чурт — Моолдуң яказы-бүрүлуннарын тырттырган «Биосфера-мон», «Эрдем» деп шинчилелдериниң улус ажылагыйынга ажыын үнелеп четпес деп, эртемден демдегээн.

Совет-моол каттышкан экипажтың командирлери ССРЭ-ниң ужудукчу-космонавтызы **В. Джанибеков** ужудуушкун хөй эвес, чүгле сес хонук дургузунда үргүлүүлээн-даа болза, эртем-техниктиг болгаш медицина-биологтуг шинчилелдериниң чедиишкинниг болганы, ында совет болгаш моол эртемденнериниң күжениишкинниг ажылдаанын демдегээн.

«Салют-6» станцияга 1978 чылда ужуткан мен деп, В. Джанибеков чугаалаан. Ол эртеден үш чылдың дургузунда бортка салыр аппаратура танытпынмас кылдыр өскерилгедир. Олар кайы-даа хире үениң дургузунда чогумчалыг ажыллап шылаар дээрзин ол демдегээн.

МАР-ның космонавт-шинчилекчизи **Ж. Гуррагча** сос алган. «Интеркосмос» программазын ёзугаар эвилелиг ужудуушкунга киржир улуг мензэ, МАР-ның хамаатызынга, улуг аас-кежин болду деп, ол чугаалаан. Ол дээш СЭКП ТК-га, МАРН ТК-га, Совет Эвилелиниң болгаш Моол Арат Республиканың чазактарынга ханы өөрүн четтиргенимни илерет-тим.

Станцияга ажыллап турганының, чоруткан шинчилелдериниң дугайында Ж. Гуррагча сеткил ханыышкын-биле чугаалаан.

Космонавтылар болгаш эртемденнер журналистериниң айтырыгларынга харылаанар.

СЭТА).

БӨМБУРЗЕКТИҢ СУДАЛЫ

СЭТА-ның корреспондентилери дыңнадып тур

«ИЙИ СЪЕЗД — ЧАҢГЫС ААЙ СОРУЛГА»

БЕРЛИН. (СЭТА). Германияның Социалистиг чаңгыс аай партиязының апрель 11-де ажыттынар X съездизинге белеткел «Ийи съезд—чаңгыс аай соруга» деп лозунуңуң адаабиле дооступ турар. Бо лозунда ханы утка бар—Совет Эвилелиниң Коммунистиг партиязының XXVI съездизиниң ажылын Герман Демократтыг Республиканың коммунистери болгаш ажылчы чоннары кайгамчык улуг сонуургал-биле хайгаран турган.

Акы-дунма социалистиг чурттарның экономика талазы-биле дружулгазын совет коммунистериниң дээди шуулганынга бедин-биле үнелээнин, узун хуусаалыг программаларга үндезилээш, социалистиг интеграцияны улам ынай ханыладырынга шинтирлиг чоруктуң илергейлээнин ГДР-ниң ажылчы чоннарының улуг сонуургалын болдурган. Совет Эвилелиниң болгаш Герман Демократтыг Республиканың аразында найыралдыг болгаш бот-боттарынга ажыктыг кады ажылдажылга ГДР-ниң улус ажыл-агыйынын эң чугула бүгү адырларын хөгжүдүрүнге улуг рольду ойнап турар. Ийи чурттарның аразынга бүдүрүлгени специализастаарының болгаш кооперастаарының 1990 чылга чедир программазы ол кады ажылдажылганы улам ынай калбартырынга дыка ындиглиг болган. Республиканың улус ажыл-агый планында корүнген бүгү даалгаларын 80 хире хуузу Совет Эвилелиниң кады ажылдажылгада боттанып турар.

ГДР-ниң «Лойна-Верке» деп химия комбинадының специалистери болгаш Сибирьниң эртемденнери нефтиниң болбазызырадып кылырының ажыктыын бедидер катализаторну (хуулдурукчуну) чогаадып кылганнар. Бедик базышкынның аргазы-биле полиэтиленни бүдүрер чаа дериг-херексел ол комбинатта база ажылдап турар. Ону Совет специалистер чогаадып тургускан.

Эрфуртте «Умформтехник» деп дарганнала-пресс дериг-херекселдер бүдүрер комбинаттың продукциязының барык 80 хуузун социалистиг чурттарже чорудуп турар. Комбинаттың бүдүрген машиналары Волганың болгаш Каманың автомобиль заводтарының цехтеринде болгаш Совет Эвилелиниң өске-даа бүдүрүлгелеринде ажыглаттынып турар. Эрфуртун комбинадының бүгү кол продукциялары — акы-дунма социалистиг чурттарның специалистериниң дем каттыштырган күжениишкиниериниң чаагай үре-түңнели-дир.

Фрейталь хоорайда 1945 чылдың май 8-зи аттыг бедик шынарлыг кан эзилдирер заводта 30 тонна ишкир суугу ажылдап турар. Ону Совет Эвилелиниг белеткээн. Бедик шынарлыг кан эзилдирер суугуну ССРЭ-ниң болгаш ГДР-ниң эртемденнери дем-биле чогаалып кылган.

Акы-дунма социалистиг ийи чурттарның специалистериниң чаагай үре-түңнелдиг кады ажылдажылгазының чижектери —муң-муң. Ол кады ажылдажылганың ажыктын амыдырал боду бүзүрелдиг бадыткап турар. ГДР-ниң болгаш ССРЭ-ниң улустарының чаагай чоруунга бараан кылдыр экономикага, эртем болгаш техникага кады ажылдажылганы улам ынай калбартырының тодаргай сорулгаларын ГСЧП-ниң X съездизиниң делегаттары база чугаалажып көөр.



ГДР. ГСЧП-ниң X съездизин республиканың судно тудугжулары көскү чедиишкиннер-биле уткуп турар (чурукта). Беш чыл планын олар бүгү көргүзүглер талазы-биле күүсетмен болгаш үлетпүр продуциязын бүдүрерин 38 хуу улгаттырган.

Бо чылдарда тудуп тургускан аңгы-аңгы хевирниң судноларының чартыындан хөй кезиин Совет Эвилелинче чоруткан. Ростоктуң «Нептун-верфт» верфьте тудуп турар боду чоруур земснарядты башнарылганың электроннуг системазы-биле дериир. Ону база Совет Эвилелиниң чагыы-биле тудуп турар.

АДН—СЭТА-ның фотозу.

ЮКЭ ТК-НЫҢ ПЛЕНУМУ

БЕЛГРАД. (СЭТА). Югославияның Коммунистер Эвилелиниң ТК-зының пленуму болуп эртикен.

ТАНЮГ агентилелдиң дыннатканы ёзугаар алырга, Косово автономнуг крайга (Сербия) болуушкуннар дугайында илеткелди пленум чугаалажып корген. Албанияның национализчи лозуннарының алдаа-биле корум-чурум чок чоруктар болгаш кудумчу чыскаалдары ол крайга чоокта чаа болган. Чыскаалдар киржикчилериниң болгаш хөй-ниитиниң корум-чурумун камгалаар органнарның ажылдакчыларының аразынга месилдежиишкиннер база болган. Оон түнелиинде чыскаалганнарның ниитизинден тос кижи өлүрткен, 57 кижи балыглаткан. Ийи милиционер база өлүрткен.

Илеткелди пленум бадылаан болгаш крайда байдалды чогумчалыг кылдыр экижидер талазы-биле хемчелерни чүүлдүг деп санап көргеп.

ПОЛЬШАДА БАЙДАЛГА ХАМААРЫШТЫР

ВАРШАВА. (СЭТА). Шеригник «Жолнеж вольности» дээр солуну антисоциалистиг туруштарлан доделип турар «Кос-кор» дээр хоралакчы организациянның политиктиг үүлгединиишкиниерин сойгалап, чүүл бижээн.

Польшаның улам ынайгы хөгжүлдезиниң оруктары дээш чидиг демнесел амыдыралдың барык бүгү талаларында чоруп турар деп, ол солуундемдеглээн. Ол демиселде ийи шугум, удурланышкак ийи угланышкын таваржы берген. Чарлыышкынның тодаргай илергейлеттингең шугуму социализм күштериниң болгаш оон социалистиг польша күрүенин турун турар структуразын чоорту чок кылырынга кордал салып турар удурланыкчыларының аразынга эрткен.

Социализм принциптеринге хажыдыышкынны болдурган чылдагаанарны болгаш дөстерни чайладырынче, социал-экономиктиг болгаш политиктиг кризисти ажып эртеринче угланган программаны Польшаның Каттышкан ажылчын партиязы үндүрген. Социализм идеяларының ёзузунга дүүштүр чогумчудуларның болгаш улам ынайгы хөгжүлдениң оруунче Польшаны киирер дээш принципиалдыг демнеелдя партия калбарткан.

Политиктиг ойнаашкынны күштелдирип, Польшада эргечагырганы эжелеп алырын кызыда берген күштер өске шугумда турар. Берге байдалды ажыглавышаан. Кос-кор социалистиг чаартылганың оруунга чүзүн-базын моодактарны тургузуп турар. «Солидарность» дээр профкаттыжыышкынның марказы-биле хөделап турар ол чажыт ажыллыг организацияның эрге-чагыргаже киирер дээр бодунуң бодалын чажырбайн турар. Барыын талакы хоралакчы төптерге деткиттирген Кос-корнуң херек кырында бодалдары чүл дээрзин чурттуң чамдык хамаатыларының ам-даа билбейн турары харааладырчыг. Интиритлиг социал шуугаазыннары болгаш бүүрүү сүртеалдары дээш даштыкыдан акша-меңгүнаг ол ап турар.

Делегеннин ийнги дайынының соонда тыптып келген политиктиг болчуг, шынныг чоруктуң принциптеринде турар бүгү-ле кижилер, социал болгаш политиктиг чаартылганың алыс утказын ханы медереп билгеи кижилер күрүнеге байладлы чүгле марксизм-ленинчи партия катап тургузуп шыдаар дээрзин билип турар. Чуртту чаартырының болгаш оңу экономиктиг кризистен үндүр тырыын арыгларын бажынга харын ПКАП Каттыышкан тараачын болгаш Демократтыг партиялар-биле эвилелдежип алташ туруп шыдаар. Ам коммунист бүрүзүнден лайынчы будуштуг чорук, партиниң болгаш оон идеологиязын камгалаарла эрес-шудургу чорук негеттиниң турар.

* * *

ВАШИНГТОН. (СЭТА). Барыын чүктүң массалыг информациязының чепсектери болгаш чамдык албан кижилери Польшаны долгандыр байдалды чидиглелдирип, чуртта байдалды чогумчудуларына база амыдырал-чурттаганы болгаш ажыл-ишти чогуур уткуче шилиерине шаптыктаар дээш оон иштики хереглерни долгаарларын ораладыр турар. Оон-биле кады барыын талакы парлалганың төлээлекчилери боттарын боттары-ла аажок будуларуп алыр болгаш ПУР-га келгеш, Польша дугайында оларның бижин база дамчыдып турар чүвелерниң шынныг чоруккa шуут дүүшпес болганынга анаалап турарлар. Чижээлээрге, «Вашингтон пост» солуунуң Польшада чаа-чаа келген корреспондентизи-биле милиг болган. Барыын чүктүң болгаш оон пропаганда чепсектериниң аажок чүлүүрүп чугаалап болгаш бижип, дамчыдып турары «даап-шимээнниг танкыларын» болгаш «дүүдурулгалыышкынны» Польшадан көрбээнин ол журналист миниин бижээн.

АП АГЕНТИЛЕЛДИҢ ДЫҢНАДЫЫ

НЬЮ-ЙОРК. (СЭТА). Президент Р. Рейганның амы-тынынга халдаашкыны кылыр планныг турган деп карааваш, 22 харлыг Э. Ричардсонну АКШ-тың чажыт албан черлеринге төлээлекчилери тудуп хоруглаан. АП агентилелдиң дыннатканын ёзугаар алырга, президентиге кыжаанган сөстерни бижээн чагаалар Ричардсонуң чурттап турган бажыныңнан тыышталган. Ол чагаалларның бирээзинде мынча деп бижээн: «Дж. Хинклиниң пленыи амыдыралга боттандырары-биле Вашингтонче чоруптум». Апрель 30-де Вашингтонга Р. Рейганның амы-тынынга Дж. Хинклиниң халлаашкын кылганы билдингир болгай.

Ричардсон автобуска олуруп алгаш, Вашингтонче бар чорда, ону тудуп хоруглаан болгаш оон ап чорааны 32 калибр хемчээлдиг октарлыг револьверин хураараан.

АКШ-тың чажыт албан черинииң төлээлекчизиниң медеглээни болза: «Ам истелге чоруп турар, ынчангаш амыдыралынга кандыг-даа тайылбырны кылып шылаавас бис».

КАДЫКШЫЛДЫҢ БҮГҮ-ДЕЛЕГЕЙ ХҮНҮ

НЬЮ-ЙОРК. (СЭТА). Кадыкшылдың бүгү-делегей хүнүн делегей нииилежилгези калбаа-биле демдеглеп турар.

Кадык камгалалының Бүгү-делегей организациязының уставы 33 чыл бурунгаар, 1948 чылда күштүг болган. Ол хүнге алдар кылдыр Кадыкшылдың бүгү-делегей хүнүн чыл бүрүде демдеглеп турар.

Кадыкшылдың бүгү-делегей хүнүнүң кол лозунун Кадык камгалалының бүгү-делегей организациязы чыл бүрүде тодаргайлап турар. Ол хүнүнүң бо чылгы лозуну — «2000 чылга чедир бүгү кижилерниң кадыкшылы дээш».

Кадыкшылдың бүгү-делегей хүнүн демдеглевишаан, делегейде ам-даа бир миллиард кижилер санитар талазы-биле багай байдалдарда чурттап турарын айтыр ужурлуг бие деп, Кадык камгалалының бүгү-делегей организациязының үзуртулгазының кежигүнү Джоан Буш Каттышкан Нациялар Организациязының штаб-квартирязынга болгаи парлалга конференциязынга медеглээн. Ол кижилер кедергей ядыы байдалда чурттап турар.

Хөй күрүнелерде кадык камгалал хөгжүлдезиниң чавыс деннели чонунуң, ылаигыя бичии ургларының ортузунда аарыыр, өлүр чоруктуң көвүдээринге чедирип турар.

«2000 чылга чедир бүгү кижилерниң кадыкшылы дээш» деп лозуң бо талазы-биле бүгү-ле айтырыгларны өл үеге чедир бүрүн шиитпирдей шыдавазы черле билдингир деп, Д. Буш демдеглээн. Кадык камгалал системазының болгаш социал-экономиктиг хөгжүлде деңнелиниң аразында дөрт харылзааны ол айыткан.

Капиталистиг чурттарда улус массаларның эмнелге хандырылгазының болгаш «медицинаның капиталистиг индустриязының» ажык-коңчаа дээш чазый чүткүлүнүң аразында чөрүлээлер бар болуп турар. Амгы үениң медицина эртемперинин бүгү чедиишкиннери ажылчы чоннарның кадыкшылыг камгалаарынга бараан болур ужурлуг.

ӨӨРЕНИКЧИЛЕР ЧЫСКААЛЫ

ГАВАНА. (СЭТА). Доминикан Республиканың найысылалы Санто-Доминго хоорайны күштүг хөлзээшкиннер шыва алган. Ортумак школаларның хөй өөреникчилери кудумчуларже чыскаалын үнген болгаш транспорттуң шимчээшкинин моондактапкан. Санто-Доминогонуң элээп каш районнарынга олар моондактарны тудуп тургускан. Чыскаалганнарны таралыр сывырар сорулга-биле оларга удур тускай полициянын кезектерин ылаап чоруткан. Школачылар полиция отрядтарын даштар-биле соккулап, кылымал бомбаларны оларже октап турган.

Полицейжилер чыскаалганнарга удур соок чепсекти болгаш карак чажы төгүлдүрер хораның гранаталарны ажыглаан. Сөөлгү медээлерни ёзугаар алырга, элээди оолларны полицейжилер каржызы-биле эттээн болгаш чыскаалдың хөй киржикчилерни тудуп хоруглаан.

Доминикан Республиканың далай өртөөлдеринге америк шериг корабльлериниң, оон иштинде «Джозефус Даниэлс» деп ракеталыг крейсериниң келгенинге удурланышкын чыскаалының киржикчилериниг удур- эрге-пагыргаларының чөөкта кылган дериин үүлгедилери өөреникчилериниң амгы чыскаалының болгаш хөлзээшкиннериниң чыыдыганы болган. Чыскаалганнарны полиция ынчаарда боолаан болгаш школачы бирээ уруг — Анхела Гусман өлүрткен, элээн хөй кижи балыглаткан.

ДОПЧУЗУ-БИЛЕ

МАНАГУА. Бистик чуртувуска болгаш революцияныска удур АКШ-тың чазааның агрессчи үүлгединиишкиннерии никарагуа улус киленизээшкинбиле бүрүү шаап турар деп, Улусчу социал-христиан партиянын ында чарлап парлаан медеглелинде чугаалаан.

АКШ-тың чазааның агрессчи үүлгединиишкиннери америк империализмнин политиктиг стратегиязының чарылбас кезээ болуп турар. Оон алыс сорулгазы — Никарагуала редюстут чорулганы божанадып баксыралыры болур деп документиге онзалап демдеглээн.

* * *

БЕЙРУТ. Сионистиг киниларда хилинчектеттирген араб-палестиниерниң терелдери Иерусалимге митинг эрттиргеш, оон доозугланыыны соонда олар израиль эрге-чагыргаларның кара туразында даажылашкыннарынга удурлашкынын илергейлеттинген чагааны КИО-ның чиигине секретары К. Вальдхаймче чоруткан.

Израиль кара-бажыңнарда хоруглаттырганнарны администрациянын болгаш каргыс шагдаалыының талазындан аажок хилинчектеп, хорамчыдап, оларны кижизиг өвөс байдалларда тудуп, кандыг-даа эмчи дузалын оларга пергүспейн турар.

(СЭТА).

ШЫН

4-кү арын ● 1981 ч. ● апрель 10

АЛГАП ЫРЛААН

Найысылал Кызылдың школачыларының бот-тывынгыр уран түүл көрулдези болуп эрткен, аңаа тос коллектив, мун ажыг школачы кириишкен. № 7 школаның инструменталдыг ансамблин, ол-ла школаның шинти ырын, уран номчулга күүселдезин эки деп санап болур.

Кызылдың № 14 школазының өөреникчилери «Чон биле партия тудуш» деп литература-музыкалыг, сценарийни көргүскеени эки. Ук школаларның күүселделериниң шынары эки болган. Олар чогаалдан үзүндүлерни база сценажылын көргүскеннер. Нинти ырны үш үйге тургускан.

№ 3 школа бо өөредилге чылында ажыттынган. Чаа коллективтин бот-тывынгыр артистери көрулдеге багай эвес белетеннеген. Шлаңгыя танцы талазы-биле күүселделер бедик деннелдиг болган. «Хемчиктиң чалгылары», «Ээдек шыңгыраан», «Лимбилиг кыс» деп танцыларны эки тургускан.

Школа-интернаттың өөреникчилери көрулдеге эки белеткелдиг келгеннер. Ийи-чангыстың ырыларын черле онзагай мергежилдиг күүсеткеннер. Раиса Дамдынның удуртулгазы-биле «Дамырак» деп танцыны уруглар мергежилдиг күүсеткеннер.

Школачыларның бот-тывынгыр уран түүлүн сайзырадырынга киржип чоруур удуртукчуларга Галина Данзынны, хылдыг хөгжүм талазы-биле Кертик-оол Монгушту, Ношуу Кертик-оолду, нинти ыры удуртукчулары Юрий Потаповту, Анатолий Фирсовту, Тамара Леонтьеваны хамаарыштырар бис.

Чамдык № 4, 8, 15 шкаш школа коллективтери көрулдеге кошкак белеткенгеннер.

Моон соңгаар көрулделер үезинде дараазында түүлдерже кичээнгей салыры чугула. Хылдыг болган улустуң хөгжүм херекселдериниң ансамбльдерин байыдары чугула. Национал хөгжүм херекселдериңге ойнаарын түге шенеп болбазыл.

Танцы бөлүмнеринче оолдарны хаара тударын чугула, бо көрүлдеге оолдар койчуг эвээш танцылааннар. Моон соңгаар шин бөлүмнериниң ажылын сайзырадыры-биле школачыларның шин коллективтериниң көрүлдезин аңгы организастаарын өөренип көөрү черле артык эвес боор.

К. САГДЫ,
жюри кежигүнү.

СОЛУН, ӨӨРЕДИГЛИГ РОМАН

Чаа ном

Сураглыг кыргыс чогаалчы Чингиз Айтматовтуң чогаалдарынга шинак бис. Чүге дээрге кыргыстарның болгаш тываларның төөгүзү, амыдыралы, чанчылдары дөмей, чогаалчының амыдыралды шын чуруп көргүзер талантызы бистиң чүректеривисти шагда-ла хаара туда берген.

«Новый мир» деп журналдың 11-ги дугаары номчукчуларның холунда. Чингиз Айтматовтуң «Чүс чыл шыкаш узун хүн» деп романын муның номчукчулар номчуп каапкан. Оон дугайында рецензиялар парлалганың төп органнарынга көстүп келгилээн. Оларның хөй кезии—Чингиз Айтматовтуң чаа романы совет чечен чогаалдың амыдыралынга көскү черни эзлээр деп демделген, ук чогаалга белик үнелели бергеп.

— Бис бөгүн чангыс хемеде олуруп алган чоруп турар бис, а хемнин даштында кызыгаар чок коскөмос делгеми—деп, Софияга болган чогаалчыларның Бүгү-делегей шуулганынга Чингиз Айтматовтуң сөстери романны номчаан соонда кижиниң сагыжынга дораан кирер. Өскээр чугаалаарга, бөмбүрзекте чурттап турар кижилер тайбыңга хумагалыг, болур, тайбың кожа-хелбээ чурттаар ужурлуг, а бир эвес дайынның халавы болур болза, шуут-ла «ат болганы ол—деп, чогаалчы ынчаар чугаалап турган.

Оон чугаазының идеязы романда доннажын сине бергеи.

Романда авторнуң эге үүлү бар. «Куш-ажылга ынакшыл кижиниң төлептиг чоруунун демчээлдериниң бирээзи дээрзи бүгудеге биллингир. Ол талазы-биле ап көөр болза, Едигей Жангельдин, ону билир кижилер Бурапныг Едигей ёзулуг-ла ажыл-ишчи деп-даа алаар. Ол бистиң черивистиң дыныи тудуп чоруур кижилериниң бирээзи, бодунун үези-биле доннаң каан ышкаш харылзаалыг, үезинин ёзулуг-ла оглу. Фронтучу, демир-орук ажылчыны Едигей чүгле холу-биле ажыл-ишчи эвес, а сеткил-сагыжы ажок буянныг кижи...

Империализмниң чаяагаы политиктиг, идеологтуг, сөөкязы ылгаар шаптараазыннарның уржуктарындан кижиниң угаан-бодалының кызыгаар чок чедишкиннерин амыдыралга долу ажыглаар арга чок апар чыдары — XX вектиң төнчүзүүн эң-ле кударанчыг, удурланышкак үүлдериниң бирээзи болур.

Бөгүн улустарның аразынга эш-ажээнинг болуп турары, чепсегленишкинни эдлере бүдүрериңе материалдыг курлавырларны, угаан-бодалды чарыгдап турары кижиге удур эң араатанзыг үүлгедишкинниң бирээзи аларган. Кижи төрелгетеп тайбың кожа-хелбээ чурттап өөренип албаза бууразар. Бот-боттарынга бүүрешпес чорук, кижи төрелгетенин чыргаллыг болгаш аас-кежиктиг чурттаарынга эң айыылдыг кыжавышкын олдеп, автор бижип турар.

Бо бодалын бадыткап, автор чогаалчы практиказында бир-ле дугаар фантастиканы ажыглап, ону бүзүренчит кылдыр чуруп бижээн. Черден үжүп үнген кижилер космос делгемеринче улам ханылаш, өске бир планетада канчаарлаа ажок сайзырангай чурттап, дайын, ок-боо деп үвенин шуут билбес кижилерни тып, оларның-биле ужуражы бээр. Оларның Черже чалаар дугайында саналын космонавтылар телеграф-биле дынадыр. «Конвенция» дээр авиакосеште туруп турар черниң төлээлери өске планетаның кижилерни хүлээп алырының орнунга. Черже чоокшулатпас үүлдерни ракеталар-биле космоче алып үнүрер. Ында канчаар-даа ажок ханы утка, кижи төрелгетенге шыгыы сагындырыг сиңниге бергеп. Романны номчуп дооскаш, чамдык черлерни, ылангыя куштүг «бодалдар сиңниккен олуругларын база катап номчуп, харын-даа демделгел деп-терингe үшта бижип олургулаар сеп.

А Айтматовтуң өске маадырлары сарыг элезиниер шыпкан, амыдыран-чурттаары ажок берге. Сары-Өзек деп черде, бичии демир-орук станциязында чурттап, ажыллап турар. Оларны улуг чурттуң ол-бо талазыңче углаан ноёдлер делегей-биле харылдаштырган. Сары-Өзектин хөвүларынга чурттаар диже сорук херек, а ол чок болза кижи шыдаашпас. Ол улуг хөвүнүң ортузунда, додуур ыяш, пак сугчок (сугну демир-орук-биле экээр турган). Бораның Бураның деп станцияга Казантап биле Жангельдин ийи шыдажып, бүгү назынында чурттап, өөрүшкүнү-даа, мунгаразы-даа үлежип чоруур.

Кижилериң аразында нарын харылзаазын, амыдралда болгаш ажыл-иште бар кандыгдаа өөрүшкүнү болгаш кударалды каш бажыңныг Бораның деп станцияга келген, аңаа бичии-даа болчуттап, доочуннар-биле эдерижип, эштенчип чораан кижилерни салым-чолун таварыштыр чуруп көргүскеи.

Бораның Бураның сууружаш кижилериң акы-дүмелышкы чоруунун ортулуу кылдыр чуруттунган. Сары-Өзек делгемериниң шинчилекчизи, улуг эртемден геолог Афанасий Иванович Елизаров-биле романның кол маадыры Бураның Едигейниң аразында харылзаазы, найыралы арыг суг, яңс дээр-биле дөмей магалыг. Оларның кайызы-даа сагышсеткиң талазы-биле туруштуг, өдегелдиг кижилер.

Чингиз Айтматов тоол чугааларны бо чогаалында базала ажыглап турар. Оон бир чижээ бо: Сары-Өзекке шагшаанда чурттап чораан эжелекчилер хоспаалгазы, эрге-шөлээзин дээш демисежин үнгеп ядыы чонну каржы-дошкуубиле хинчектеп, дарлап чораан. Олар тудуп алган кижилерин дүмбей мегелей күл кылып алыры-биле бажының дүгүи шуут тазарты чүлээш, төвени соккаш, оон кежин борт хевирлиг кылдыр кескеш, изни-биле тас башка кедирип-чыпшыргаш хол-будун кинчилээш, мойнунга деңгү кедиргеш, хову ортузунга, кижи көрбес черге аппарып каар чораан. Ынчаар хинчектеткен беш-алды кижиниң чүгле ийи-чангызы дириг артар. Ол төвө кежи изиг хүнге курган катказ, кижинин бажын демир куржаг дег бүгү талазындан чыыра тыртып келир. Оз дег кадыг-дошкун, хинчектиг шаажылал чок. Ол шаажылалдан дириг арткан кижи кандыг-даа угаан чок, кижи дүрзүлүг дириг амытан апаар, сүдүн ээп өскен авазының-даа, алыс болдунун-даа алып уттуптар. Ынчаар угаалыындан чайладып каан кул кижини «маңкурт» деп адап турган. Ол чүгле ээзин таныыр, оон кыл дээш ажылын бүгү назынында кылыр. Найман-Ана дээр херээжен кижиниң Жоломан деп оглун шак ынчаар хинчектээш, угааны чок кулмаңкурт кылып каан. Херээжен кижи күжүр оглун ховуга төвө кадарын чорда тып алгаш, чугаалажырга адын-даа билбес, танывыс кижи болган. Бир-ле хүн куддун ээлери маңкурттун чанында бир-ле кижиниң кээп турарын эскерип каап, аңаа ча, согун тудускаш, келген кижини канчаар адарын, өлүрерин угаан-сарыыл чок оолга айтып бээр. Күжүр ие Найман-Ана бир-ле дүн оглунга ужуражыр дээш чедип кээрге, ол төрээн иезин ча-биле адын каар. Иезиң бажында чораан ак аржыылы черже дүжүп бар чораап, куш болуп хуулаа бергеш: «Кымның оглу сен, сактып көр? Адың ким ийик? Сээң ачаңны Доненбай, Доненбай дээр» деп сөстерин алгырбышаан дээрже ужуп үне берген. Ол тоолчургу чугаа. А Сары-Өзектиң делгемеринге Доненбай деп куш ынчаар тывылган, ол ам-даа «Доненбай, Доненбай» деп алгырып чоруп турар деп автор бижээн.

Романда чамдык үлегер-дем мактарны, таптыг номчуп орарга тывазыны ажок, оларны очулдуруктуң төкка-ла кижи билип алтар. Оон чижээ бо: «Мал неси кудайдан» деп ядаларывыстың үлегер чугаазы бар деп автор бижээн. Оон «Мал ээзи кудайдан» азы «малдың ээзин кудай чаяар» дээш уткалыын тыва номчукчу билип орар. Ындыг чижектер романда хөй.

«Чүс чыл шыкаш узун хүн» деп романы номчукар. Өөредиглиг, солуи-даа чогаал болду.

А. ЧАРАШ-ООЛ.

КОЛ НЕГЕЛДЕНИ БОДУНГА САЛЫР

(Шүлүктер сайгарылгазының орнунга)

Бүгү совет улустуң хейзадын улам көдүрген СЭКПнин XXVI съездизининг материалдарында амыдыралдың янзы-бүрү адырларының айтырыглары тодаргайы-биле чыыттынган болгаш он бирги беш чылдың планныг онаалдарын хуусаа бетинде, шынарлыг болгаш негелделерге дүүштүр бүдүрүп кылырынче кижи бүрүзүн кыйгырып турар.

Оон иштинде литературада, уран түүлге хамаарылгалыг ажылдакчыларга дорту-биле чугаалап каап, оларга чалгын, чүт болур, ажыл-ижиниң уткашынарынче, оон улусчу болурунче сагыш салган, бурунгаар сорулгаларже орук айткан одуруглар хөй болуп турар.

Чогаалдарны чаа-ла эгелеп бижип чоруур-даа, чонда шагда-ла сургажаан-даа чогаалчыларга негелде чангыс. Колла сорулга оларның бижээн чогаалдары совет улустуң амыдырал-чуртталгазы - биле ханы харылзаалыг болгаш ону шынныы-биле чуруп көргүзеринде дээрзи билдингир.

Үстүнде киргеп сөстерни үндезин кылгаш, «Шын» солуниуң редакциязынга сөөлгү үеде кээп турар шүлүктерниң чамдыктарынга доктаап, моон мурнунда кылып турган сайгарылгаларывыстан бир янзы чугааны кылбывыс. Чүл дээрге, ук шүлүктерниң авторлары чогаал бижирр талазы-биле аңгы-аңгы дуржулгалыг болгаш назы-хар талазы-биле ылгалдыглар.

Бистер чижек кылдыр алгылаан строфаларывыстың грамматиктиг-даа, стилистиктиг-даа частырыгларын этпедивис. Оларны авторлар болгаш номчукчулар эскерир каапш, түнелди үндүрүптерлер дээрзинге бүзүреп каалы.

Өвүр районнуң Хандагайты суурда Михаил Дуюнгар «Ачамга» деп шүлүүнде ажытөлү дээш ада кижиниң сагыш салып чоруурун, а уругларының ону утпайн өөренип, демей-ле төрээн уязы «чадыр өөнүң эжини ажып, чаның кээрини» дугайын бижип турар. Ында мындыг строфа бар:

«Кадыг ишке шалып тургаш
Харын бисти дуза чок деп
Чемелексей бээр-даа боор сен
Сээң оон-на чөптүг болгай».

Н. кезектин дайынчызы Маадыр Доюндуп «Сеткил ыры» деп шүлүүнде төрээн чери — Теректигин мактап турар:

«Бодум хинним шыгжаттынган не черим
Бойдузум суун амданнангап Теректигим»

Тес-Хемнин О. Шынаа суурда С. Артына «Авамга» деп шүлүүнде мындыг одуругларны киирген:

«Аадың чайгаан улуг үүлен
Аңаа хилис барбаан авай.
Эртем-сургуул дөозуп алгаш
Эмнеп, шинчип чор мен авай».

Улуг-Хем районнуң Хайыракан суурда К. Натпий-оол кыжын оттуулар түүлүнче чайын сагыш салып, белеткеп албас, а чогум кыш дүжүп кээрге, бичии шанакчыгаш сөөртүп алгаш, таныш одакчыларын дүне эргилей бээр кижиниң багай чанчылын дамчыштыр ындыларны сойгалап турар.

«Одакчылар шупту өнүүн
Оларга ол уйгу бербес
Кожам кыжын шанаан сөөртке»
Хондур эргээн келир кижи».

«Амыдырал шылгалдазы» деп шүлүүнде Сут-Аксы ортумак школазында өөредилге эргелекчизи Кан-оол Ондар:

«Чурттаргаже кирер оруун
Ужук тыртып
Сургуулдар-даа аттестатка
билинии шенээр.
Ынчалза-даа сеткилимге
артып калыр
Ындыг онза уттундурбас
шылгалда бар».

Ол дээрге, маадырның ленивчи комсомолдуң кежигүнүнге кирер дээш бодун шылгаттынып турганы болур.

«Коргенин-не өттүнүксээр
Көнгүс дөспес чаңын чаннаар
Чаптанчыг чаш хензиг оглум
Чаа-ла бир хар беш-ле айлыг»

Мындыг строфалар киргеп «Дөскел чокпай» дээр шүлүктүң Чадаана хоорайдан М. Даш-оол чоруткан.

Ол-ла хоорайда Александр Монгуштуң «Соңга баарынга бодалдар» деп шүлүүнде дараазында одуруглар киргеп:

...Хыраланган соңга өттүр
ойбак черден
Кышкы арыг чурумалын
көрүп тур мен.
Оран-чурттуң каазын шимеп
аян киирген.
Ожук шыпкан ыяштар
шупту чараш-тырлар».

«Мээң бо шүлүктеримниң чедер-четпес талааларын, частырыгларын этксеп чырыкче үндүрериң дилеңим» деп, эдерияи чагаазы-биле, Мөңгүн-Тайгадан Орлан Бияе-оол «Күзелим сен», «Мөңгүн-Тайга» дээр шүлүктерни редакциняже аткарган.

«Кылан баштыг Мөңгүн-Тайгаа
Кызыгаар чок янак-тыр мен.
Ынчангаштың Мөңгүн-Тайга
Ынакшыыр мен, чоргаараар мен».

Л «Күзелим сен» дээр шүлүкте:

«Эки, бакты хөөрежир
Эжим сени утпас-тыр мен
Эжишкилер болганывыс
Эге класс партазы-дыр»—

дээп одуруглар бар.

Эгеээнде бижип алганывыс ёзугаар, чижектерде киргеп шүлүктер строфаларының (дөрт одуругларның) кандыгдаа частырыгларын этпедивис. Ол авторларның моон соңгаарты ажыллаарынга дузалыг болуру чугаажок.

Чамдык авторлар чогаалларын парлалып алырындан аңгыда, чогаал бижиринээн аргаларын оларга айтып, сүмелээрин дилээн чагааларны редакцияже бижип турар.

Аңаа чижек кылдыр бир авторнуң чагаазындан үзүндүнү бижидивис:

«Шүлүк бижиринин аргаларын база оон ынай-даа бичии хемчээлдиг рассказтар, чечен чугаалар бижиринин аргаларын менээ айтып, сүмелээрин силерден диледим».

Маңаа кандыг харыы берип болурул?

Бирээде. Районнар бүрүзүнде республикада билдингир, боттарының номнары чырыкче үңгүлээп авторлар чыл бүрүзүнде арбыдап турар. Оон-биле чергелештир чер-черде литература бөлүмнери тургуступ турар. Ук бөлүмнериң кежигүннери боттарының бижээн чогаалдарын бөлүмнерни кичээлдериңге сайгарып турар. Автор кижи суурунда тургустунган бөлүмге идепкейлиг киржип, литератураже эге базымын кылза, аңаа ажыктыг болур.

Ийиде. Чамдык авторларның чангыс черде «тепсең» турары хомудавчыг. Оларның аразында шүлүктериниң баштайгы чыындызы номчукчуларның үнелелии ап четтиптикен авторлар база бар.

Солун редакциязында ажылдап турар улус автор кижиниң чоруткан чогаалын «эдип-чадап» үндүрүп болур дээр сагыштыг хөөнден дарый чарылганы ажыктыг.

Үште. Автор бүрүзү болуига шыңгыы негелдени салыр, амыдыралдың бүгү талазын шынны-биле көргүспүшаан, чогаалдарының утка-шынарын улам тодаргайлаар айтырыгже чогуур кичээнгейни утпаңдырары эгелеп-даа чоруур, хоочуа-даа чогаалчылардан кажангызындан артык негеттинип келген.

Д. МӨНГУШ.



Шаанда болза, көшкүн амыдыралдыг Тыва черге чангыс кижиниң сарымалыын часкарып, арт-сыннарга, тайга-таскылдарга, хову-шөлдерге ара боглуп чораан арат кижиниң хөөмей, сыгыт уран талантызы депшилгелиг амгы совет үеде делегейниң улуг-улуг культура төптеринден чангылаяып, яязы-бүрү нация улустарны кайгадып турар апарган.

Амгы үеде хөөмей, сыгыт хөйүн таалалы болу берген. Бистин республиканың эртем-методиктиг төвүнүң хөөмей-сыгытчылар санында 110 ажыг кижи бар.

Республикада сураглыг «Сыгырга» ансамблинин үлегери-биле Алдан-Маадыр, Бора-Тайга, Чыраа-Бажы, Ак-Туруг, Бай-Тал школаларында бичии оолдарның хөөмей-сыгыт бөлүктерин тургускулаан. Чоңнуң ортузундан уран салымчааны-биле оязаланың үнүп келген хөөмей-сыгытчыларны ажылчы чоннуң уран чогаадылга фестивальдарынга хөйүбиле киришкилеп турар. Ол чорук болза, чоңнуң уран талантызын үнелеп көрүп турарының боттуг бадыткалы болур.

«Сыгы... ансамбли чоокта чаа делегей улустарының уран түүлүнүң Москва хоорайга эрткен телевидение фестивалынга чедишкинниг киришкен келген.

ЧУРУКТ... «Сыгырга» ансамблинин бөлүк артистери.

А. МОНГУШТУҢ фотозу.

Редактор В. С. ШАРАВИИ.

Аагаар

Бөгүн республикага болгаш Кызылга шөкар булуттаар, чамдык черлерге ол хар ходумактыг чаъс чаар. Мурнуучоон углуг хаттың дүргени секундада 7—10 метр чедер. Агаарның температуразы 7-10, чамдык районнарга 0-5, Кызылга 10-12 градус чылыг болур.

КИНО

АПРЕЛЬ 10-ДА

«НАЙЫРАЛ»: «Элезиниг ховунуң ак хүнү» 9.30, 11.20, 13.10, 15.00, 16.50, 18.40 (уэткан) 21.00 шактарда.

«ПИОНЕР»: «Киискээн гусарларның эскадронуу» (2 сериялыг) 9.30, 14.10, 17.20, 20.30 шактарда.

«ВОСТОК»: «Шагда-ла эрткен хүннерниң комедиязы» 15.00, 16.50, 18.40, 20.30 (уэткан) шактарда.

«КАА-ХЕМ»: «Киночыынды 10.00, «Руслан болгаш Людмила» 13.10, «Начальник турган болзумза» 16.00, 17.50, 19.40 (уэткан) шактарда.

АЖЫЛЧЕ ЧАЛАП ТУР

Тыва АССР-ниң будуруге-техниктиг харылзаа эргелеп экономисти, улуг бухгалтерни, машинакчыны, электрилиг харылзаа албанының улуг инженерни; ол-ла албанның будуруге лабораториязынга инженерлерни; автоажыл-агый киллизиниң начальнигни ажылдаары-биле чалап тур.

АЙТЫРАР ЧЕРИ: Кызыл хоорай, Кочетов кудумчузу, 53, телефоннары 2-48-12, кадр киллизи.

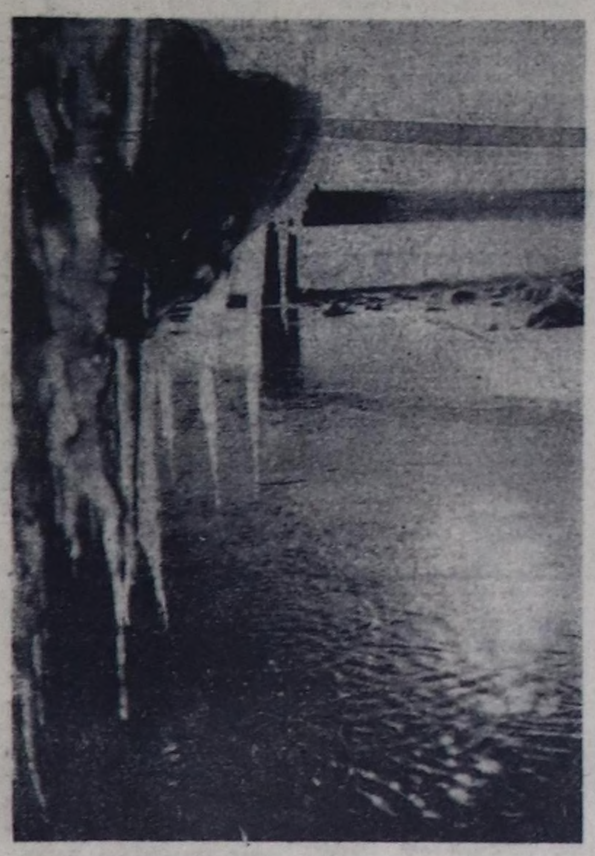
Тываның дуржулга-мелиорация станциязынга дуржулгалыг машинакчыны ажылдаары-биле чалап тур. Шалыны айда 120 руб.

АЙТЫРАР ЧЕРИ: Кызыл хоорай, Трудовая кудумчузу, 3. Телефон 2-42-16.

Тываның көдээ ажыл-агый техникумунга сантехник иелеттиниң тур. Квартира-биле хандырар.

АЙТЫРАР ЧЕРИ: Кызыл хоорай, Ленин кудумчузу, 5. Телефон 2-36-04, 2-55-93.

ТӨРЭЭН ТЫВАВЫСТА





В. СЕМЕНКОВИЧИНИҢ «ЧАСКЫ ДАМДЫЛАР» болгаш «БАЛЫКЧЫЛАР» деп фотоэтюдтары.

ТВ

АПРЕЛЬ 10-ДА

БИРГИ ПРОГРАММА

МОСКВАДАН

8.00 — «Ye». Информастыг программа. 8.40 — Эртеиги гимнастика. 9.05 — «Бистиң-биле кыл, бистии дег, бистиңнеден артык кыл». ГДР-ден дамчыдылга. 10.05 — Соңгу чүктүң орус ырларын Төп телевидениениң болгаш Бүгү-эвилел радиоэунуң орус улустуң үлегерлиг шинти ыры күүселдер. 10.35—«Днрис амытаннар делегейинде». 11.35 — Медээлер. 11.40—14.30 — Чаңсар. 14.30 — Медээлер. 14.50 — Социалистиг чурттарның космос экипажтарының дугайында документталлыг фильмнер программазы: «Вьетнамның космос оруу». «Чаңгыс орбитада». 15.35 — «Аныяктарның уран чогаадылгазы». 16.05 — «Москва болгаш москвачылар». 16.35 —СССР-ниң гандбол чемпионады. Эр улус. «Буревестник» (Тбилиси) — «Гранитас» (Каунас). Тбилисиден дамчыдылга.

КЫЗЫЛДАН

17.15 — Улуг-Хем районнуң «Куш-ажылдың хоступ» совхозтуң «Аржаан» агитбригадазының концерти. 17.45—Телемедээлер. 17.55 — «КАИ экраны». 18.20 — Телемедээлер. 18.35 — Чарлалдар.

МОСКВАДАН

18.40 — Бөгүн делегейде. 18.55 — «Гагариниң сылдыстары». Фильм-концерт. 19.15 — «Часкы хүн деннежилгези». Уран-чечен фильм. (ЧССР). 20.30 — «Ye». Информастыг программа. 20.55 — Космонавтика хүнүнге болгаш ССРЭ-ниң ужудукчу-космонавтызы Ю. А. Гагариниң башкарганы бирги «Восток» космос кораблиниң ужудуп үнгенинден бээр 20 чылынга тураскаадткан байырлыг хурал болгаш концерт. Эвилелдер бажыңының Колониалыг эзлиндан дамчыдылга. 01.00—01.10 — Медээлер.

ИЛИГИ ПРОГРАММА

МОСКВАДАН

17.15 — Улустуң хөгжүм херекселдериниң үнү. Гитара.

КЫЗЫЛДАН

18.40 — «Тываның экраннарында». 18.55—20.05 — «Суурталарда чалбыраштар». Уран-чечен телефильм.

Редакцияның адреси: Кызыл, Шетпикин-Кравченко кудумчузу, бажың № 3. ТЕЛЕФОННАРЫ: Редактордуң 2-24-63, редакторлуң орлакчыларының 2-35-24, 2-31-75 харылзалгалыг секретарының 2-23-35, секретариаттың 2-23-35, партийжи амылырал болгаш совет тургузут киллистериниң 2-37-13, пропаганда киллизиниң 2-31-75, культура киллизиниң 2-23-54, көдээ ажыл-агый киллизиниң 2-21-47, улетиур киллизиниң 2-31-75, чагаа киллизиниң 2-41-27 информация киллизиниң 2-20-60, корректорларның 2-27-41, бухгалтериниң 2-12-45, солун келбейи барганда 2-32-75 телефонче долгаар.

Тираж 17866. Чагыг № 929

СОЛУН НЕДЕЛЯДА 6 КАТАП ҮНЕР

Тыва АССР-ниң Министрлер Чөвүлелиниң Ном үндүрер чер. полиграфия болгаш ном салыының херектериниң талазы-биле эргелелиниң типографиязы (Кызыл, Шетпикин болгаш Кравченко кудумчузу, бажың № 1)

ТС—00524