Бүгү чуңттарның пролетарийлери, каттыжыңар!

ШЫН

СЭКП Тыва обкомунуң, Тыва АССР-ниң Дээди Совединиң болгаш Министрлер Чөвүлелиниң органы

№ 35 (11233) | 1980 чылдың февраль 10, воскресенье | 1925 чылда үндезилеттинген | Өртээ 2 көп.

Бөгүн—Аэрофлот хүну



ЧУРУКТА: тыва ужар чүүл будурүлгезиниң мурнакчы экипаждарының кежигүннери (солагай таладан оң талазынче) АН-2 самолёттуң командири С. Б. Суханов, ийги ужудукчу М. Я. Клят болгаш Н. А. Баринов (АН-2-ниң командири), ийги ужудукчу Г. И. Гацерелия.
В. КАРА-САЛДЫҢ фотозу.

Совет чурт — ужар чүүл талазы-биле күчүлүг чурт. Совет ужар чүүлдүң төөгүзү Совет күрүнениң тургустунганының төөгүзү-биле тудуш холбаалыг болгаш Коммунистиг партияның, Совет чазактың бодунуң күчүлүг чалгыннарының дугайында доктаамал сагыш салыышкынының дугайын херечилеп турар. В. И. Ленин ужар чүүлдү чурттуң камгалалынга болгаш экономиктиг хөгжүлдезинге-даа эргежок чугула деп көрүп турган. Эң-не кыска хуусаанын иштинде ужар чүүл үлетпүрүн тургускан болгаш чурттуң ужар чүүлү ёзулуг-ла ужугуушкунуг темп-биле хөгжүп келген. Амгы үеде ол ССРЭ-ниң улус ажыл-агыйының бедик хөгжүделиг адыры боон, чурттуң чаңгыс аай транспорт системазының чарылбас кезээ апарган.

Аэрофлот амгы үеде делегейде агаар-биле сайгарып турар бүгү чүктернин дөрттүн бир кезиин дажыглап турар. ССР Эвилелинде агаар транспорту чүк сайгарарының хемчээлиниң талазы-биле демиргоруктуң соонда ийиги черде үнген.

Боттарының профессионал байырлалын тыва авиаторлар күш-ажылчы чедиишкиннери-биле уткааннар. Беш чыдың эгезинден бээр он-он муң пассажирлерни, чүс-чүс тонна улус ажыл-агый чүүгүн сөөрткен. Красноярскиниң хамааты ужар чүүл эргелелиниң тыва ужар чүүл будурүлгезиниң ужудукчулары, чер кырының албанының ажылдакчылары «В. И. Ленинниң төрүттүнген хүнүнден бээр 110 чылының дугайында» СЭКП ТК-ниң доктаалын танышкаш, алдарлыг юбилейнин төлептиг күш-ажылчы чедиишкиннер-биле үткүүр дээш социалистиг чарыштыр калбарттып чоруткан. Агаар транспортунуң ажыктының болгаш ажылдың шынарын белидериниң күрлавырларын тып, калбаа-биле ажыглап турар. Чаа агаар кораблъдери немешкен, Кызыл биле Тожу, Кызыл-Мажалык аразында «Як-40» реактивтиг самолёттар үргүлчү ужуп турар апарган.

Чаңгыс эп болгаш сырый каттыжыышкын

РСФСР-ниң Дээди Совединиң онгу чыыжында соңгулдалар талазы-биле Төп соңгулда комиссиязының эвилелиг хуралы Москвага, Эвилелдер бажыңынга февраль 8-те болган. Хуралды комиссияның даргазы М. Н. Алексеев эрттирген.

Комиссия РСФСР-ниң Дээди Совединге соңгулдалар талазыбяле Находканың № 228 (Приморск край) соңгулда округунуң округ соңгулда комиссиязының даргазының орлакчызы Е. В. Пивоварованың, Павловонук № 380 соңгулда комиссиязының (Горький область) округ соңгулда комиссиязының даргазы Н. И. Наумовтуң, Североуральскиниң № 723 соңгулда округунуң (Свердловск область) округ соңгулда комиссиязының даргазы В. М. Кушниренконуң соңгулдаларга белеткел дугайында дыңнадыглары дыңнаан.

Ол айтырыгны чугаалажып көөрүнге Төп соңгулда комиссиязының даргазының орлакчызы В. Н. Голубева, комиссияның кежигүннери В. М. Мишин, Л. Г. Сизов, М. Г. Соболев олар киришкен.

Болуп эртер соңгулдаларга белеткелдер кайда-даа политиктиг болгаш организастыг бедик деңнелге чоруп турарын хуралга демдеглээн. Соңгулда мурнунуң демчелери чогуур үезинде соңгулдалар дугайында Хоойлуда доктаатkан хуусаалларда чоруттунуп турар.

Соңгулда кампаниязының база бир харысалгалыг чугула үе-чадазы—РСФСР-ниң Дээди Совединге депутаттарга кандидаттарны депшидери болгаш бүрүткээри доозулган.

Депутатка кандидаттарга оларны бүрүткээнинин дугайында шынзылга бижиктерни тыпсын турар. Ол шынзылганы тыпсыры—бистиң соңгулда кампаниявыста чаа чүүл. Соңгулдалар дугайында Хоойлу ёзугаар депутатка кандидат бүрүзү ыңдыг шынзылганы алгаш, РСФСР-ниң депутадты ышкаш ыңдыг эргелерни шүүт алыр. Чижээлээрге, аңаа дээп болбазының эргезин ол эдилээр, соңгулда мурнунуң хуралдарында болгаш митингилеринге, радиога болгаш телевидениеге чүве чугаалаар, парлалгага бижиир, күрүне база хөй-нийти органнарындан чогуур информацияларны алыр, орукка халас чоруур эргелерлиг болур. Ол бүгү бистиң социалистиг демократиявыстың улам ыңай калбарганының база ханылаашының дугайын, депутатка кандидаттың ажыл-чорудулгазының боттуг магадылалының дугайын херечилеп турар.

Соңгукчуларның депутаттарга кандидаттары-биле ужуражыышкыннары амгы үеде эртип турар. Ол ужуражыышкыннарга Россия Федерациязының ажылчы чоннары Коммунистиг партиянын иштики болгаш даштыкы политиказын, СЭКП-ниң ленинчи Төп Комитединиң болгаш СЭКП ТК-ның Чиңгине секретары, ССРЭ-ниң Дээди Совединге депутаттарга кандидаттарның бүрүткээшкининиң түнелдерин чугаалажып көрген. Бо айтырыг талазы-биле Төп соңгулда комиссиязының секретары Н. А. Петровичев илеткел кылган. Бүгү 975 соңгулда округтарынга депутаттарның кандидаттарын бүрүткээнинин дугайында протоколдар комиссияга келген деп, ол дыңнаткан.

Бүрүткээшкин доктаатkан хуусаалларда болгаш РСФСР-ниң Дээди Совединге соңгулдалар дугайында Хоойлуга долузу-биле дүүштүр чоруттунган. Округтуң соңгулда комиссиялары РСФСР-ниң Дээди Совединге депутаттарның кандидаттары кылдыр шынчы ленинчи, СЭКП ТК-ның Чиңгине секретары, ССРЭ-ниң Дээди Совединин Президиумунуң Даргазы эш Л. И. Брежневти, Коммунистиг партияның болгаш Совет чазактың өскелдаа удуртукчуларын улуг сеткил ханыышкын-биле бүрүткээннер.

РСФСР-ниң Дээди Совединге депутаттарның бүрүткеттинген кандидаттарының составы совет социалистиг демократияның улам ыңай сайзыралын, бистин чуртувуста ёзулуг-ла улустуң эрге-чагыргазын херечилел турар. Бүрүткеттинген депутаттарга кандидаттар аразында республиканың чурттакчы чонунуң бүгү кезектери, улус ажыл-агыйының янзы-бүрү адырларының специалистери, эртемниң болгаш культураның ажылдакчылары, партия, совет, профэвилел, комсомол ажылдакчылары, шеряг албанныглар бар. Оларның иштинде ажылыннар болгаш колхозчулар—50,4, херээженнер—35 хуу, партия кежигүнү эвестер—33,3 хуу, 30 хар чедир назылыглар 20 хире хуу болуп турар.

Бүгү-ниитиниң таныжып көөрү соңгукчулар дыңзызын тургусканының түңнелиниң дугайында хуралга дыңнадыгны РСФСР-ниң Дээди Совединиң Президиумунуң Секретары Х. П. Нешков кылган.

Төп соңгулда комиссиязы соңгулда бюллетеньнерни кылдыраркының, бадылаашкын бээр черлерни белеткээринин, соңгулда комиссияларын эргежок чугула документация, таңмалар-биле, бадылаашкын хазаржактары-биле хандыраркының база 1980 чылдың февраль 24-те соңгулдаларга соңгукчуларның келгенинин дугайында медээлерни Төп соңгулда комиссиязынга бээринин чурумунуң дугайында айтырыгларны база чугаалажып көрген.

Төп соңгулда комиссиязы чугаалашкан бүгү айтырыглар талазы-биле чогуур доктаалды хүлээп алган.

Төп соңгулда комиссиязының хуралынга ССРЭ-ниң Дээди Совединин Президиумунуң, РСФСР-ниң Дээди Совединин Президиумунуң аппараттарының харысалгалыг ажылдакчылары, чамдык эвилел болгаш республика министерстволарының болгаш ведомстволарның удуртукчулары, хөй-нийти организацияларының, парлалганың, радионуң болгаш телевидениениң төлээлекчилери киришкен.

(СЭТА).

Дээди школаның сорулгалары

«Дээди школаны үлам ыңай хөгжүдер болгаш специалистер белеткээринин шынарын бедидер дугайында» СЭКП ТК-ның болгаш ССРЭ-ниң Министрлер Чөвүлелиниң доктаалында салдынган сорулгаларны шиитпирлээринин арга-ларын чугаалажырын дээди өөредилге черлериниң ажылдакчыларының Москвага эрткен Бүгү-эвилел чөвүлел хуралының киржикчилери февраль 8-те үргүлчүлээн.

Ол хүн болган хуралга ССРЭ-ниң Эртемнер академиязының президентизи А. П. Александров, СЭКП-ниң Ленинград обкомунуң секретары В. Г. Захаров, ССРЭ-ниң чыдыышкың министри М. А. Прокофьев, ВЛКСМ ТК-ның бирги секретары Б. Н. Пастухов, Украин ССР-ниң дээди болгаш ортумак тускай өөредилге министри Г. Г. Ефименко, Ленинградтан студент Е. В. Алексеева, Москва областың Владимир Ильич аттыг колхозунуң даргазы И. И. Бухарь, Эртем-техниктиг ниитилелдиң Бүгү-эвилел чөвүлелиниң даргазы академик А. Ю. Ишлинский, ССРЭ-ниң Педагогика эртемнериниң академиязының чиңгине кежигүнү С. А. Герасимов, Чыдыышкының, дээди школаның болгаш эртем албан черлериниң ажылдакчыларының, профэвилелиниң ТК-зының даргазы Т. П. Янушковская болгаш өскелер-даа чүве чугаалааш, партияның болгаш чазактың доктаалынга хөлбаштыр дээди өөредилге черлериниң мурнунда турар өйү келген чугула сорулгаларның дугайын демдеглээн.

ССРЭ-ниң дээди болгаш ортумак тускай өөредилге министри В. П. Елютин харыы түңнел сөс чугаалаан.

Чурттуң дээди школазының бүгү профессорларынга, башкыларынга, аспирантыларынга, студентилериниге болгаш ажылдакчыларынга кыйгырыгны чөвүлел хуралдың киржикчилери хүлээп алган.

СЭКП Төп Комитединге, эш Л. И. Брежневке байырлыг чагааны улуг сорук киришкин-биле хүлээп алган.

Чөвүлел хуралдың сөөлгү хүнүнүң ажылынга СЭКП ТК-ның секретары М. В. Зимянин, СЭКП ТК-ның кидзис эргелекчизи В. Ф. Шауро, ССРЭ-ниң Министрлер Чөвүлелиниң даргазының орлакчылары Т. Я. Киселев, Г. И. Марчук киришкен.

(СЭТА).

Сөңгукчуларның А. Я. Пельше-биле ужуражыышкыны

Чурттуң күш-ажылчы шапкын хөгжүлдезин В. И. Ленинниң төрүттүнген хүнүнден бээр 110 чыл оюн төлептиг уткуур дээш калбак нептерээн социалистиг чарыш, доостур чылдың болгаш ниитизи-биле беш чылдың онаалдаларын күүседир дээш бүгү чоннуң немисели бегүн тодарадып турар. Партияның планнарын амыдыралга чедиишкиниг боттандырары эки организастыг болгаш сагылга-чурумнуг болур чоруктуң негээр.

РСФСР-ниң Дээди Совединге депутаттың кандидады — СЭКП ТК-ның Политбюро кежигүнү, СЭКП ТК-ның чанында Партийжи контроль комитединиң даргазы Аравд Яновия Пельше-биле Волгоградның Краснооктябрьский соңгулда округунуң соңгукчуларының февраль сесте болган ужуражыышкынынга ол дугайын онзалап демдеглеп турган.

СЭКП ТК-ның Политбюрозунуң составын эш Л. И. Брежневти баштадыр хүндүлүг президиумунга ужуражыышкынның киржикчилери улуг сорук киришкиниг соңгаан.

СЭКП-ниң болгаш Совет күрүнениң иштики болгаш даштыкы тайбыңга ынакшылдыг политиказын кызыгаар чок деткип турарының дугайын, бүгү совет кижилер-биле бир дөмей волгоградчыларның 1980 чылды шалычы, ленинчи ёзу-биле ажылдаарының чылы болдурар деп шиитпирлиниң дугайын «Волгоградметаллургстрой» трестиин бригадири И. И. Стороженко, «Баррикадың» дээр бүдүрүлге каттыжыышкынының токары А. З. Легкий, № 132 школаның башкызы Т. Д. Крутикова болгаш оон-даа өскелер чугаалаан.

А. Я. Пельшениң амыдыралчы оруунуң дугайын депутатка кандидаттың бүзүреттирген кижизи — «Красный Октябрь» металлургия заводунуң прокат станының мастери А. И. Смольянинов чугаалаан.

Оон соонда чылганнарга чылыы-биле уткуттурган А. Я. Пельше чүве чугаалаан. Аңаа база катап бедик алдарны көргүскени дээш соңгукчуларга чүрехтиң ханызынан өөрүп четтиргенин илергейлээш, оон адынга чугаалаттынган чагаг сөстерин болгаш күзээшкиннерни алдарлыг Коммунистиг партияга, улуг Ленинниң херээнин шынчы уламчылакчызы, амгы үениң шылгаранган ажыллакчызы, тайбың дээш туруштуг демиселчи эш Л. И. Брежнев баштаан ленинчи Төп Комитетке хамаарыштырып турарын ол чугаалаан.

Ажыл-агый тургузуушкунуңун айтырыгларынга доктаагаш, эрткен соңгулдаларның соонгагы үениң дургузунда бистин улузувус Коммунистиг партияның удуртулгазы-биле бүгү-ле шиитпирлиг угланыышкынынга оранчок бурукгаарлаанын оратор онзалап демдеглээн. Ол бурунгаарлаашкыниң иемдектери базым санындан көстүр.

Улус ажыл-агыйының фун. даменизи болуп кол бүдүрүлге фондулары барык үштүн бир кезиинге чаартынган болгаш ам триллион ажыг рубльге үнелеттинип турар. Капитал тудуг ажок улуг хемчээлдерле четкен. Колхозтарның болгаш совхозтарның ажыл-ишчилери 1971—1975 чылдарның чылда ортумак деңнелиниг дөмейлээрге көдээ ажыл-агыйның ниити продукциязын 10 миллиард рубль көвүдедирип хандырган.

Экономиканың болгаш культураның бүгү адырларынга чедиишкиннер — бистин үүрүм ёзугаар чоргаарланыышкынывыстың демдээ-дир. Ынчалза-жок менээргенин оожургаар чорук бистерге, совет кижилерге тазырыппас. Чедип алдынган үүлдериң чөп үнелээринге, шиитпирлеттинмээн айтырыглар-лерже, чедимче чок болган үүлдериниң болгаш тыптып келген бергелерниң чылдагаанынарын илередиринче кичээнгейни мөөнээринге партия өөредип турар.

СЭКП ТК-ның ноябрь (1979 чыл) Пленумунуң болгаш ССРЭ-ниң Дээди Совединчи сессиязының ажылында, Пленумга эш Л. И. Брежневтиң чугаазында эртем ёзугуу-биле ханы, хынамчалыг аналиэтээринин ёзугу сиңиккен. Улус ажыл-агыйының чамдык чүгүла адырларының хөгжүлдезинде бар четпестерни партийжи принципиалдыг ёзу-биле илереткен. Планнаашкынны экижилер болгаш ажыл-агыйы эргелеп башкарарының бүгү механизмин сайзырангайжыдар талазы-биле хемчелерни төлевилээн болгаш чайгылыш чок боттандырып турар. Күрүнениң сагылга-чурумун улам ыцай быжыглаары, дагдыган ажыл-херек дээш кадрларны харысалгазын белидери чугула деп, депутатка кандидат демдеглээн.

Шынарның, күш-ажылдың бүдүрүкчүлүүн бедидериниң, алыс түңнелдерни чедип алырының талазынче кичээнгейни ёзулуг ээлдирери, бүдүрүлгелер-биле керээлиг харылзаалары чүрумчүдары, камналга чүрумун чайгылыш чок барымдаалаары, ажыл-агыйжы эвес, төчеглекчи чоруктарны, күрүнеге улуг каражалыг болу бээр бодал чок шиитпирлээшкиннерни эң ыңгыры көөрү чугула деп оратор айыткан.

Ам совет кижи бүрүзүнүң долганыр болуп турар бүгү чүүлдер дээш, бодунуң кылган ажылының түңнелдери дээш, коллективтиң күш-ажылчы ниити салыышкыны дээш, будурүлгенин, хоорайның, районнуң, областың планнарын болгаш социалистиг хүлээлгелерин чедиишкиниг күүседир шээш харысалгазы улам бедик көдүлүп турар деп ол чугаалаан. Күрүне херектерин, хөй-нийти херектерин харысалга чок көөр чорук совет хамаатызы кижиге таварышпас. Эргелерни улам долу ажылаар болгаш түлээлгелерни күүседир төлээде, чүткүлдүг өөренири, демиселдин аргаларын, контрольдун болгаш шүгүмчүлелдин аргаларын шиңгээдип алыры эргежок чугула.

«Улус ажыл-агыйынга күш-ажылдың сагылга-чурумун улам ыцай быжыглаарының болгаш кадрларның үнер-кирер чоруун кызыгарының дугайында» СЭКП ТК-ның, ССРЭ-ниң Министрлер Чөвүлелиниң болгаш ВЦСПС-тиң ооокта чаа хүлээп алган доктаалының эң чүгүлә талаларынга А. Я. Пельше тодаргай доктаагаан.

Даштыкы политиканың айтырыгларының дугайын чугаалап тура. Совет Эвилелиниң болгаш акы-дүңмалыкы социалистиг өске-даа чурттарының өзүп турар күчүзүнүң, оларын тайбыңга ынакшылдыг чайгылыш чок политиказының ачызынга делегейге политиктиг байдалды экижиерининге 70 чылдарның төөчүзүнде дыка улуг чедиишкинер чедип алдынган деп, оратор демдеглээн. Улустар аразынга тайбыңның болгаш найырралдың политиказын Коммунистиг партия, Совет күрүне моон соңгаар-даа бижиг болгаш чайгылыш чок чорудар. Шилип алган угланыышкынывыс чайгылыш чок. От уланышкының тайбыңга чайгылыш чок хандыкшылдыг болур чоруктуң агрессияга быжыг ойтур шавышкынны бээри-биле, бистиң чуртувустуң камгалалыр аргазын бүгү талалыг быжыглаары-биле, оон бүдүрүкчү күштерин улам ыцай бүгү талалыг хөгжүдери-биле, чонунуң амыдыралының материалдыг болгаш культура деңнелин бедидери-биле дүүштүрүп турар.

(СЭТА).

БЕДИК ИДЕПКЕЙ-БИЛЕ

Тыва АССР-ниң Дээди Совединге, чер-чер Советтерине депутаттарга кандидаттар-биле ужуражылга хуралдары республиканда үргүлчүлеп турар.

«Россия» совхозтуң соңгукчулары Тыва АССР-ниң Дээди Совединге соңгулда талазыбиле Владимировканың № 97 соңгулда округундан Тыва АССР-ниң Дээди Совединге депутатка кандидат кылдыр депшиттирген В. Г. Иванова-биле ужурашкан.

Депутатка кандидаттың бүзүреттирген кижизи— совхозта партбюро секретары Х. С. Маадыр сөс алгаш, соңгулдаларга белеткел ажылдарының республикада, районда чоруп турарын чугаалаш, В. Г. Иванованың намдарын, ажылажын чыылганнарга таныштырган.

Ужуражыышкын хуралынга санал берген соңгукчулар депутаттың кандидадынга чагыгларны берип, депутат хүлээлгезин күүседип тура, совхоз төөрүнүн чаагайжыдыргазынче, уруглар садының болгаш спорт залының туңгуларын дүрген доозары-биле холбашкан айтырыгларже кичээнгей салырын дилээннер.

Хуралдың түңнелинде В. Г. Иванова сөс алгаш, соңгукчуларның бедик бүзүрели дээш өөрүп четтиргенин оларга илереткен.

Кызылдың № 2 АТБ-зинин кызыл-булуңдунга соңгукчулар Тыва АССР-ниң Дээди Совединге депутатка кандидат, республиканың Министрлер Чөвүлелиниң Даргазының оралакчызы В. Б. Добромыслов-биле ужурашкан.

Депутатка кандидаттың бүзүреттирген кижизи — будурүлгенің начальныгы Л. И. Күдер-оол хуралга коллективтиң бо чылдагы социалистиг хүлээлгелери-биле чыылганнарны таныштырган. Чолаачылар В. Холоша, В. Винокуров, Ю. Кулагин болгаш өскелердээ В. И. Ленинниң төрүттүнген хүнүнден бээр 110 чыл оюн күш-ажылчы бедик көргүзүглерлиг уткуур соруланы салып, бо чылдың церт айларының планныг онаалдазын апрель 1-де күүседирин шиитпирлээн дээрзин ол чугаалаан.

Соңгукчулар В. Б. Добромысловка чагыгларны киргенинер.

ЧЫЛДАГААНЫ—БЕЛЕТКЕЛ ЧОГУ

Рейд

Тес-Хем район бистиң республикада мал ажылдыг улуг районнарның бирээзи. Бо хүннерде оон совхозтары малдың чаш толуң менди алыр, оон продуктулуг чоруун бедидер дээш ажылдап турар. Ынаңг-даа болза, районнуң чамдык ажыл-агыйларында байдал берге. Оон дугайын рейд бригадазының хынаддазы бадыткаан.

Тес-Хемниң бүгү девискээринде, оон иштинде «Чодураада» хар бо чылын улуг чагган. Хар далбыйлаан тракторларның барааны ында-мында хөстүгүлээр. Оларның даажы кышкы хөвүга кайын-бээр чангыланып турар.

Совхозтуң хоочун малчынарының бирээзи Аралдин Сулдумнуң кадарып турар хоюнуң 390-ы төрүүр. Бистиң барган хүнүвүске чедир 215 хой төрээн, оон хураганнары бүрүн менди. Чаш хураганнарның кажазда омак-сергек дешкилежип турарын көргеш, кижи чэйгаар өөрүүр.

Малчынның аалында күдүл бар. Сүгну оон ап турар. Досказар иштинде чылыг суг белеп. Хураганнарга, хойларга оны берип турар.

Сулдум эрткен чайын бодунуң күжү-биле 16 тонна сигенни белеткеп алган. Оозу барык чүм. Комбикорм, сула аймаа база четпир. Бо коданга кыш коргунчуг эвес деп дидими-биле чугаалап болур.

Ол кыштагдан ырак эвесте. Сайгын ховузуяда бир коданда хураган кадарган комсомолчулар кыштап орар. Улуг кадарчы Быжыды Нүрзат-биле ужураштывыс. Ол 1979 чылда школа доозкан, оон өөрү-биле дугурушкаш, 780 баш хураганны хүлээп алган. Беш аныяк кыс баштайгы дээрзинде улуг көдүрлүүшкүнүүр ажылдап киргеннер. Ынчалза-даа одар таарыштырар, кошкак, сула хураганнарны ажаап-тежээр аргазын, эвин билбези кончуг. Аныяк кыстар совхоз директизындан, парткомдан, ВЛКСМ райкомундан дуза кээрин манап турганнар.

Үе бодунуң тавы-биле эртип турган. Совхозтуң удуртукчуларының-даа, специалистери-даа, комсомол ажылдакчылары-даа кээп турган. Ниити байдалды сонуургап айтыргаш, делир аътаныптарындан өске, бо-тугт дуза көргүзүп, огулуг сүме кадып көрбээн. Оон үламыпан эрткен чайын эки семирип, деңгел кырбээн хураганнар кыш эгелээрге-ле хорап агелээн. Мал ажылынга өөренмээн, дуржулга чок аныяктар ону ханчаптарын-даа билбээн, ээй-бажын тыппайн келгеннер. Бегүнге чедир 657 дураган артkан.

Бо аныяктарга боттуг дуза көргүзер ажылды совхоз директору орайтады организастаан. Январьда коммунистер пенсионер М. Ензакты, У. Кара-Хунаны быжыглаан. Бо эштер арган малды чемгерериңге, черинң байдалын көрүп турган хойну кадарарынга аргасүмени берип, малчынның чымыштыг ижин боттарының холу-биле кылчып-даа турарлар.

Ынчалза-даа мында байдал дораан-на экижий бербээн. Ногаан сиген чедиишпес. Азаоктуг сиген коданда харын бар, ынчалза-даа ону хой шоолуг чивес, хоолу чок. Ногаан сиген экжелгенде, байдал экижип олурган. Оон соонда ол сиген төнген, хураганнар базала баксырап эгелээн. Ам ол кыштагның хойжулары ногаан сиген, комбикорм кээрин манап, бораланып олурар.

Аныяктарны хой ажылыңче хаара тудар талазы-биле ажыл чер бүрүзүнде калбарган, малчыннаар күзелин илереткеннерге боттуг дузаны дарый көргүзүп, одар-белчиирин таарыштырып, баштайгы дээрезинде чугула херек бүгү чүүлдер-биле хандырып турар болгай. Ындыг түрбүже «Чодураа» совхозтуң удуртукчуларының беш аныяк кижиге бир модан хураган хүлээткеш, «Та канчалыңар, та тоонуңар» дээнзиг, соок улгадып, берге байдал болгужеге чедир тайбың органы элдептиг. Мындыг хамаарылгалыг болурга, аныяктарны малчынның чымыштыг ижинче хандыкшыдары, оларның сонуургалын бедидерн берге.

Совхозта аныяк малчыннар эвээш. Оон уламындан мал ажылында пенсионерлерни хаара тудуп турар. Оларның бирээзинге Адыш Адышаанын өг-бүлези хамааржыр. Кызыл-Чыраада турар бо малчыннарның коданында 400 хураган бар. Чыл эгезинден бээр 20 хире өлген. Чылдагааны чангыс: чайын эки семиртип, күш кирбээнинден соокту шыдаваан.

Бо малчын өгде чурттап орар. Ында чаа тутkан бажың база бар. Оон иштики ажылдарын кылып дооскан. Олче көжүп кирип болур. Ынчалза-даа хензиг чылдагаан уъжун Адышаалар өөнде кыштап орар: ук бажыңның печказы мынталыр болган.

Бо аалдың кадарган малының одаржаар черни далбыйлап турар. Ынчалза-даа оът мында эвээш. Чүге дээрге эрткен күзүн аңаа аал турган. Кышка белеткелдик база бир четпези ол. Күстү өттүр хой оъттаан черге кыжын мал чүнү тып чиир боор. Ону совхозтуң удуртукчулары чайын билбес деп, ол хирезинде күзегже малчыннар көжүп тура, ону бодавааны элдеп.

№ 3 бригаданың малчыны Каңгы Курбунуң коданында 310 баш хураганны база пенсионерлер кадарып турар. Бо малчынарның баш аалы база эки эвес. Он ажыг хураган янзы-бүрү аарыглардан хораан. Бир чүс ажыг хураган азыралда. Мал кажаазы ол, көржеди коптартымаан. Аңаа төгер курраг өдек чок. Малчының аалын районнуң сан хилдизиниң ажылдакчыларышефке алган дугайында чүгле сураг дыңналган. Оон чангыс-даа төлээ келбээн. Совхозтуң кол инженери В. Аралдин база ол коданы харылаар ужурлуг. Шефчилер эккээрин аазаан, ынчалза-даа мынчага чок.

Интернационалчы өг-бүле Константин биле Майя Захаровтарның аалы Ак-Кожагарда. Аныяк хомсомолчуларның бегүнгү байдалы өөрүнүүр. Төрүүр беш чүс ажыг хойнуң ийи чүзү төрээн, төлү шупту менди. Ында чамдык төрээн хойларның суду чок. Оларның хураганын азыраарры-биле сүт эккеп турар. Белеткеп алган мал чеми-даа, комбикорм, сула база бар.

Кэра-Шатта Долгар Хүлерсоолдуң кадарган хою база төрүүр. Ында база ийи чүс хире хой оолдаанан. Чаш төлде хорамча чок. Бо аалдың кадарган хою назы-хар дайы-биле

(Төнүүзү 2-ги арыңда).

НИИТИЛЕЛДИҢ АЖЫЛЫН ЧУГААЛАШКАН

Дүүн Кызылга республиканың «Билиг» ниитилелиниң конференциязы болуп эрткен.

Ниитилелдиң баштаар черинин ажылынын дугайында отчёт илеткелди оон баштаар черинин даргазы В. А. Копеел кылган. Ревизия комиссиязының илеткелин оон даргазы М. А. Ховалыг кылган.

Ниитилелдиң баштаар черинин ажылын чугаалажып көөрүнге СЭКП Каа-Хем райкомунуң секретары В. Ф. Гайдук, Кызыл хоорайның «Билиг» ниитилел организациязының даргазының оралакчызы В. И. Бойко, Кызылдың күрүнеңниң педагогика институдунуң деканы Р. Ф. Петрова, Улуг-Хем районда Иштии-Хем суурда «Билиг» ниитилел эге организациязының даргазы Э. О. Самбал, РСФСР-ниң «Билиг» ниитилелиниң баштаар черинин кежигүнү, Красноярск крайның «Билиг» ниитилелиниң баштаар черинин даргазы, медицина эртемнериниң доктору, профессор В. П. Красовская, СЭКП обкомунуң пропаганда болгаш агитация хилдизининң эргелекчизи А. К. Кандзай болгаш өскелер-даа киришкен.

Ниитилелдиң ажылын улам экижидип чорударынга холбаштыр тодаргай сорулгаларны айыткан доктаалды конференция хүлээп алган.

Конференцияның ажылынга СЭКП обкомунуң секретары Д. К. Ооржак киришкен.

«Билиг» ниитилелиниң баштаар черинин чаа составының организастыг пленумунга ниитилелдиң баштаар черинин даргазынга В. А. Копеелду, даргазының бөрги оралакчызынга С. И. Шуклинин, оралакчыларынга В. А. Дубровскийни, А. Д. Ховалыгны, харысалгалыг секретарынга К. Д. Будук-оолду соңгаан.

В. И. Ленинниң төрүттүнген хүнүнден бээр 110 чыл оюнга

БЕДИК АТ ХҮЛЭЭНДИРИП ТУРАР

ЧАГЫГЛАРНЫҢ БОТТАНЫЫШКЫНЫ

Бистиң улуг Төрээн чуртуувустуң бурунгаар хөгжүлдезин оон булуң бүрүзүнден көрүп, ол депшилге, сайзырал улуг Ленинниң ады-биле холбашкан деп чүвеин медереп, үнелеп турар бис. Ленинниң чагыгларының боттаныышкыныы, Совет эрге-чагырганың ачы-авыралы бистиң улуг баштыңчыныың адын эдилээни совхозувустуң сайзыралыпнаа, тоогүзүнден көргүзери кызыдайн.

Амгы бо Ленин аттыг совхозтуң дезискээринге баштайгы колхоз 1948 чылда тургустунган. Ол үеде маңаа тургаи быдаргай, шыдал-күш чок «Париж коммуну», «Кызыл-Эриг» МЧАЭ-лериниң кежигүнери оон өзээн тургускан. 30—40 ореге дең тургустунган колхозтуң ажыглалынга 4—5 демир андазын, сиген кезер хам машина, грабль ончу бооп кирген. Тарылга шолуүүн, мал бажыңын дугайында чүгаалаар чүү боор. Хөй чер аңдараар шыдал-күш бар турган эвес, 30 гектар хире чер турду. Колхозка кирген аратарның уставтан артыкшылдыг малы база-ла шоолуг хөй эвес. Баштайы чылдарда колхозчулар ажылдап ааан күш-хүүнүнге 40—60 көпеек (амгы акша-биле 4—6 көпеек) ап турганын чүгаалаарга-ла, колхозтуң экономиказының байлалы үдээ артык. тода илередир. 1950 чылдың күзүүнүде ГАЗ дээр 1,5 тонна чүк сөөртүр машина садын алдывыс. Ол-ла үеде колхозтуң шөлдеринге МТС-тен кээр «НАТИ» дең трактор черии андарып, хомбайнар дужуттуг ажаажын эгелээн. Колхозтуң тудуг-сууру сайзырап, Ильичиниң сайгылганы чырыын берген. Ол бүгү Владимир Ильич Ленинниң кооперацин планының тыва черге боттаныышкынының ачызы.

Амгы үеде бистиң совхоз көдээ ажыл-агый бүдүрүлгезиниң талазы-биле районда көскү черии ээлеп турар. 1979 чылдың түнелдери-биле совхоз СЭКП райкомунуң, райкүүскомнуң, көдээ ажылагый ажылдакчыларының профэвилелиниң база комсомол райкомнарының шилчиир Кызыл тугу-биле шаңнаткан. Оңгу беш чылдың дөртку чылының планнарын болгаш социалистиг хүлээлгелерин ажыр күүседип, 1065 центнер сүттү, 2612 центнер эттиг, 287 центнер дүүн хурунеге берген.

Малдың баш саның өстүрер, чаш төлүн камгалап алыр талазы-биле эрткен чылын чамдык чедишкиннер чедип алдыган. Хой, теве, чылгы өстүрериниң планнары күүсеттинген. Совхозтуң № 2 хойжу бригадазының малчыннары төрүүр 100 баш хойга онаштыр 91 хураганны камгалап алган. Мурнакчы хойжу Ижи Дамбаевич Уржун төрүүр чүс баш хойдан-на 112 хураганны совхозунга доруктуруп берип, районда ийиги черже үнген.

Бистиң совхозтуң төвү Бүлүн-Бажы суур чылдан чылле улам өзүп, сайзырап кел чыдар. Чаа тутkан Культура бажыңы, уруглар сады, машина-трактор мастерскаязы боттарының бедик-чаагай, арыг-силиг аян-шинчизи-биле суурну улам көргүштүр, чараш болдурган. Оларга немей чаачаа чурттакга бажыңнары чыл бүрүде ажыглакга кирип турар. Совхозтуң ажыл-ишчилериниң, суурнуң чурттакчы чонунуң материалдыг, культурлуг деңнели хүндең хүнче өзүп турар.

Совхозтуң ажыл-ишчилери улуг баштыңчы болгаш башкы В. И. Ленинниң төрүттүнген хүнүнден бээр 110 чыл болуур оюн демдеглеп эрттирер бо чылда, оңгу беш чылдың доозукчу чылында, бедиткен социалистиг хүлээлгелерин ап, улуг сорук киришкин-биле ажылдап турар. Мал кыштаглашкының эки эрттирер дээш, бүгү күштү совхозтуң директиязы, партком, ажылчын комитеди мобилизастап турар. Кышкы өдарны чөп ажылгаазы-биле далбай тырттар трактторлар үзүк-соксаад чок чоруп турар. Кыштагларже, одарларжже суг, мал чеми соорткүлгези үзүлбейн келген. Малчыннарже саанчыларны аътканган, суурдан шеф дузазын доктаамал кылдыр организастаан. Амгы үеде хой ооладашкыны кидин түлүк. Малдың чаш төлүн бүрүн ап, мөнди дорукторары совет демократиязының байырлалы—удавас болур соңгулдаларга бистиң малчыннарывыстың белээ ол болур.

Ленинчи шалыпчы ажылдың чылында совхозтуң ажыл-ишчилери боттарының бедик адынга төлептиг болур дээш, совхозунуң экономиказын моон соңгаар-даа быжыглаар, сайзырадыры-биле улам хол дыңзыг, шүдүргү ажылдаар.

Н. ЭГЕР,
совхозта ажылчын комитединиң даргазы.

СОВХОЗТУҢ МУРНАКЧЫЛАРЫНГА СӨС



Даландай НОРБУ (механизатор):

— Бүлүң-Бажы суурга колхоз тургустунганыктан бээр ажылдап келдим. Ам барык 20 чылдың күүрүнде механизаторлап, харын хой мергежилдиг механизатор деп атты чедип алдым.

Эрткен чылын күскү дужут ажаалдазынга киришкеш, 350 гектарның тараазын бастырыштым. Колдуунда ийи норманы күүседип, эш-өөрүм-биле бир дөмей, шаңнадып-мактадып турдум. Бо хүннерде ниитизиң малын-кыштан мөнди ажырарынга дузалажыр дээш, совхозтуң № 2 хойжу бригадазының коданнарында далбай тырттып тур мен.

Партия болгаш чазак мээң күш-ажылчы улуг-хуумну үнелеп, ленинчи юбилей болгаш «Кур болгаш курукчан керлерни шинчээдип алганы дээш» медальдар-биле шаңнааны мени күш-ажылче улам сорук киирген.

Часкы сезонга белеткел кылдыр бодумнуң здилеп турарым техниканы ыяк септеп белеткеп алыр чаңчылдыг кижи мен. Ол чорук күш-ажылдың бүдүрүкчүлүүнге улуг идиглиг болур чүве. Кыш берге, хар улуг болганы-биле амдыызында малчыннарга дузалажып тур мен. Одар аштып келири-биле, тракторлуг септеп алгаш, часкы тарылгаже кириптер мен.



Севил СЕРЕНДУК (саанчы):

—Он бир чыл саанчылап тур мен. Бо үениң иштинде бодумга быжыглаан инектеримден эвээш эвес сүттү саап ап, чылдан чылче багай эвес көргүзүглериг болуп, ферманың саанчыларының социалистиг чарыжынга киржип келдим.

Эрткен ажыл-агый чылында эки көргүзүглериг бооп, районнуң мурнакчы саанчыларының одурүүнге кирдим. Мээң күш-ажылымны дирекция, партком болгаш ажылчын комитеди үнелеп көрүп, шаңнап-мактап-даа турар-дыр. Күш-ажыл кижиниң каастаар деп чүве черле кончуг шын.

Бодумда быжыглаан 16 саар инектиг мен, сес инек саалдада турар. Инектериң сүткүрүн кудулатпас дээш, сиген, савак, комбикорм болгаш өске-даа холуксаалыг чемнерни рацион үзүгаар берип турарымдан инектериң суду кышкы үеде безин хонукта тос-он литр чедип турар.

Чайын сериин, элбек өттүсигенниг Белдир деп черге чайлаглаар чаңчылдыг улус бис. Бо хүннерде инектеримниң ниити байдалы күскү хевээр семис, шырак. Чайын чамдык инектеримден 18—20 литр чедир сүттү саап алыр кижи мен.

Ленинчи өзү-биле шалыпчы ажылдың чылында төрүүр он сес инектен 18 бызааны камгалап алыр, бир саар инектен 1800 литр сүттү саап хүлээлгелиг мен. Ферма ниитизи-биле 125 тонна сиген белеткээр планныг, ол планны күүседиринге идепкейлиг киржир мен.

Темир-оол ӨӨВЕЙ (хойжу):

— Төрээн совхозумда он ажыг чыл малчыннап турар мен. Бо оңгу беш чылдың эрткен дөрт чылында алган хүлээлгелеримни чыл саныңда ажыр күүседип келдим. Төрүүр чүс башка онаштыр көргүзүүм 100-тен хөй бооп келди. Эрткен чылын чүс баш хойга онаштыр 106 хураганны алдывыс.

Хойжу кижиниң ажылының чедишкинниг болурукчун чажыды чүдел? Малга маңаг херек дээри дег, оон ажаалдатежээлдезин, одар-белчиирин, оран-савазын шын тургузарындан чугула хамаарыжыр. А оңу кым тургузарыл? Бир-ле дугаарында, малчын кижи—сиген-шырбаилди хойну кезип белеткээри, кыштаан эки септеп алыры, бети дээрге бөгүн хойну кайнаар кадарарыл деп айтырыг малчындан хамаарыжыр. Бригадирниң, түскай эртемнигниң, совхозтуң директизының кодан бүрүзүнге, ол ышкаш бригадаларга хамаарыштыр шиитпирлээр айтырыглары хөй болбайн аан. Ынчалза-даа совхозта, бригадада малчыннарның көргүзүлери аңгы-аңгы болурунуң кол чылдагааны малчыннарның харысалгазының деңнелинде деп бодаар мен. Ынчангаш хүлээнген ажылынга харысалгалыг болуру дээрге-ле ведик көргүзүлергө бир чүгүлә үндезин деп санаш, юбилейлиг чылда улам хынамчахарысалгалыг ажылдап, бедик көргүзүглерни чедип алырын аазап турар мен.

«ЧОРГААРЛАНЫР МЕН»

— Төрээн черимге, колхоз-совхозумга бараан бооп келгенимге чоргаарланыр мен, оолдарым—деп, күш-ажылдың хоочуну, оон мурнунда маңаа турган «Кызыл Сылдыс» колхозтуң үндезилекчизи, амгы Ленин аттыг совхозта хүндүлүг кижилерниң бирээзи Ким Кыныраа-биле кыска чугаавыстың түнели ол болган.

Ийет. «Хүндүлелдиң демдээ» орденнин, «В. И. Ленинниң төрүттүнген хүнүнден бээр 110 чыл оюнга Күш-ажылчы эрес-маадырлыг чорук дээш» деп юбилей медальын эдилекчизи хоочуннуң чоргаарланыр барымдаалары бар дээрзинге оон амыдыралы, чонунга бараалгалы-биле таныышкаш, бүзүрээр бис. Бодунуң төрээн колхозунга 1951 чылда Ильичиниң сайгылганын ол чырыткан! Ынчангы бүс-биле ажылдаар локомотивтиг электри станциязын ол тургусчуп, демир удазыннарны суурунга шейжүп, станцияны хөделдирген болгаш 1953 чылга чедир анаа ажылдаан. Ол—чоргааралга үндезин.



Оон оолдары Маңгаа, Шимекей, Борбак-оол оларны совхозта билбес, танывас кижи чок. Суурунга чырык кыпсын, техника-биле аңаа бир дугаар холбашкан алазының изин олар истеп, механизаторлар, чөлаачылар бооп 50 чылдарның төнчүзүнден удаадараа ажылдап эгелээннер. 20 ажыг чылдарның дургузунда алышкылар машинаның тырыкы-каразын долган, совхозунда, районда, харын-даа республикала оруктарның чежезин эргивээн дээр! Кырганның база бир чоргааралы ол. Оон аңгыда база үш оглу, ийи кызы төрээн уязындан ужугун үнүп, эртем-билиге четкен, башкылап, зоотехниктеп, геологтап, төрээн Тывазының аңгы-аңгы булуңнарында ажылдап чоруурлар. Оларга канчап чоргаарланмазың?

Ким Кыныраа өскен-төрээн черинге МЧАЭ, колхоз, көдээ Совет даргалап, малчыннап—кандыг ажылга үлүүн киирбээн дээр. Совхозу, сууру оон карааңга, оон идепкейлиг киржилгези-биле өзүп, сайзырап келген. Ильичиниң номналының чырыы оон төрээн черинде чаагай хереглерин чажып, амыдыралды чаартып, аас-кежиктi бодарадып турарынга ол чүден артык чоргаарланып чүрттап чоруур.

Эрзин районуң Ленин аттыг совхозундан бөлүк материалдарны М. Саая биле А. Содунам олар белеткээн.

Мурнакчы бригада

Республиканың ужар чүүл бүдүрүлгезиниң чер кырының албаныың участоктарының аразында социалистиг чарышка септекчилер мурнуку одургуну ээлеп турар. Ылаңгыя В. И. Киреевтиң удуртканы септекчилер бригадазы оңгу беш чылдың шиитпирлиг чылы — 1980 чылдың баштайгы айында шалыпчы болгаш бедик шынарлыг ажылдаан. Коллектив планныг даалганы хуусаадан эрте ажыр күүсеткен. Аэрофлоттуң хүнүнге күш-ажылчы чедишкиннерниби-биле ужурашкан. Бригадада хөй чылдарда ажылдаан бедик мергежилдиг специалистердаа, училищени чаа доозкан аныяктар-даа бар. Септелгени бедик шынарлыг, чогуур хуусаазында кылырына хоочуннар болгаш дагдыныкчылар улуг рольдуг. Чижээ, Тыва АССР-ниң транспортунуң алдарлыг ажылдакчызы, техниктиг контрольдуң улуг инженери В. К. Кравцов бодунуң 50 харының 33-үн чангыс-ла бо коллективте ажылдап эрттирген. Ол бөдүүн ажылчындан бедик мергежилдиг авианиженерге чедир депшип, чүгле ында эвес, харын база хамаатты ужар чүүлдүң Красноярск эргелелинде хүндүткелдиг кижилерниң бирээзи бооп турар.

Бригадада авиатехниктер А. Гордеев, В. Ооржак, А. Черноусов, А. Тамдын-оол, А. Верзилов, А. Чаш-оол, В. Корюхин болгаш өскелердаа планныг даалгаларын үргүлүү ажыр күүседип турарлар.

ЧУРУКТА: аныяк септекчи М. Доржу болгаш бригадир В. Киреев олар Ан-2 самолёттуң моторун септеп турлар.

В. КАРА-САЛДЫҢ фотозу.

УЛАМ ШАЛЫП АЖЫЛДААР БИС



Мен төрээн черим Чадаана хоорайдан бодумнуң сонуургалымны болгаш күзээнимни чедип алыры-биле Бугуруславның ужар чүүл училищезинге өөренип кирген мен. Өөредилге чылдары билдиртпейн эрте берген. Мени Тываның ужар чүүл бүдүрүлгезинге ажылдаары-биле чоруткан. Оон бээр бо коллективте ам беш чыл ажыг үеним иштинде ажылдап келдим. Бо үеним иштинде улуг мергежилдиг, хоочун ужудукчуларның арга-дуржулгазын өөренип, Тываның даглыг-даштыг черлериниң аар-берге агаарынга чаңчыгып, ырак-узак рейстерни кылып келген бис.

Бо хүннерде мен Ан-2 самолёттуң экипажын удуртуп турар мен.

Бистиң экилаж күш-ажылчы чедишкиннерни амгы үеним сайзырангай техниказын ыяк билиринге, ажылды шын организастаарынга үндезилеп чедип алган.

Бистиң ужудукчу бүрүзү тускай даалга-хүлээлгелиг деп чүве билдингир. Мен бо чылдың январь 1-де беш чыл планның күүсеткенимни рапорттаан мен. Бо хүннерде мээң экипажым 1981 чылдың апрельдиң үлүүнде ажылдап турар. Бистер эрткен чылын 2693 шакты ужудуп эртер тургаш, херек кырында 2882 шак чедирген бис. Эрткен чылын бистиң экипаж колдуунда-ла Чадаананың агаардан арга-ыяш камгалалының хайгаарал ажылдарынга болгаш тарылга төлдерининге хоралакчыларга удур чаштырылгага хөй шактыг ужудуушкуниу кылган. Бистер ийиги ужудукчу А. Н. Тактюбин-биле кады ужар чүүл будүрүлгезиниң коллективиниң күш-ажылчы чедишкиннеринге үлүүвүстү киирип турарывыска чоргаарланыр бис.

1980 чыл оңгу беш чылдың ажыктыг чоруктуң болгаш шынарның беш чылының доозукчу шиитпирлиг чылы болгай. Бо чылдың болгаш бүгү оңгу беш чылдың-даа планныг даалгаларын база социалистиг хүлээлгелерин хуусаадан эрте күүседири дээш социалистиг чарышка бистиң экипаж моон-даа соңгаар идепкейлиг киржир, чүрттүп мурнакчы авиаторларының байлак дуржулгазын нептередип, ажыглап тургаш, күш-ажылчы чедишкиннерни улам улгаттырарынга үлүүвүстү киирер ужурлуг бис.

Г. К. ФАТКУЛЛИН,
АН-2 самолёттуң командири.

Бөгүн—Аэрофлот хүнү

ТЫВАНЫҢ АВИАТОРЛАРЫНЫҢ ШАЛЫПЧЫ ЭЭЛЧЭЭ

Хамаатты ужар чүүлдүң Красноярск эргелелинин Тыва ужар чүүл будүрүлгезиниң коллективиниң ужудукчулары, штурманнары, техниктери болгаш албан-хаакчылары боттарының профессионал байырлалы — Аэрофлот хүнүн күш-ажылчы чедишкиннер-биле уткаан. Оңгу беш чылдың дөртку чылының планныг даалгалары хуусаадан эрте күүсеттинген: пассажирлер аргыштырылгазының планы 103,2, чүүктер дажыглаары—103,8 болгаш почта сайгарары —158 хуу күүсеттинген. Ол болза тыва авиаторларның будүрүлгенин ажыктыын болгаш ажылдың шынарын бедидери, хожудап турарлар чок ажылдаар дээш социалистиг чарышка идепкейлиг киришкенинин түнели бооп турар. Коллективтиң партия, профэвилел болгаш комсомол организациялары партиянын XXV съездизиниң, СЭКП ТК-ның ноябрь (1979 ч.) Пленумунун шиитпирлерин, аңаа СЭКП ТК-ның Чиигине секретары, ССРЭ-нин Дээди Советиниң Президиумунун Даргазы эш Л. И. Брежневтиң чугаазында айтывыскынналры амыдыралга күүседиринче угланган боттуг хемчеглерни ап, бо чылдың баштайгы айында база-ла планныг даалгаларның күүсеттинерин хандырган.

Хамаатты ужар чүүлдүң ажылдакчыларының оңгу беш чылдың дөртку чылының планныг даалгаларын хуусаадан эрте—1979 чылдың ноябрь айда күүседикчин-биле холбаштыр эт Л. И. Брежневтиң чүрттүп улус ажыл-агыйында ужар чүүл ажылдакчыларынга — ужудукчуларга болгаш штурманнарга, техниктерге болгаш албан-хаакчыларга чедиргең байыры бистиң коллективтиң кежигүнериниң күш-ажылчы көдүрлүүшкүнүн болдурган.

Бистиң будүрүлге черинин коллективи 1979 чылда будүүвилелдин, республиканың болгаш хоорайның-даа транспорт ажылдакчыларының социалистиг чарыжынга мурнуку одуругларны каш удаа ээлеп келген. Хамаатты ужар чүүлдүң Красноярск эргелелинге 2 удаа бирги черии алгаш, шилчиир Кызыл туктар-биле шаннадып демдеглеткен. Республика найысылалының транспорт будүрүлгелериниң аразынга социалистиг чарышка база-ла ийи удаа тиилекчи бооп, СЭКП хооркомунун болгаш хооркүүскомнуң шилчиир Кызыл тугу-биле шаңнаткан. Эрткен чылдың бүгү будүрүлгеде харылзаачыларын, планэкономиктиг кылдистин, лабораториянын болгаш өске-даа участоктарның коллективтери коммунистиг күш-ажылдың коллективи деп бедик адын бо чылын камгалап ап шыдаан. Ол хүндүлүг атты чедип алган коллективтер бо чылын немешкеп. Чижээ, септелге чери, шимчээшкинниң үшкү ээлчээ, В. Т. Музалёвтуң ийиги звенозу дээш өскедаа коллективтер. Ол ышкаш Як-40, Ан-2 самолёттарның командирлери А. С. Литвиненко, М. Г. Букин, Г. К. Фаткуллин болгаш өскелер-даа коммунистиг күш-ажылдың шалыпчызы атты төлептиг күш-ажылы-биле чедип алганнар.

Ужудужчулар А. Г. Музалёв, М. М. Муизук болгаш В. И. Лавренко оларның аттарын будүрүлге черинин Хүндүлел дептеринге кирип бижээнин — оларның эрткен чылда эки ажыллаанының тодаргай херечизин бооп турар. Ниитизи-биле ийи чүс ажыг кижи коммунистиг күш-ажылдың шалыпчызы деп хүндүлүг адын бадыткаан болгаш элээн каш кижиге ол атты тывыскан.

Мурнакчыларны хөйну адап болгаш, оларга ужудукчулар С. П. Маслак, Н. М. Дозуроол, М. Амосов, Е. Меллер, авиатехниктер В. Назимов, В. Ооржак, Шербаков, В. Павлов, Л. Мохов, чөлаачы В. Кукарин, диспетчер Л. Алёхина болгаш өскелерниң аас хамааржыр.

Бо хүннерде Тываның ужар чүүл будүрүлгезиниң коллективи В. И. Ленинниң төрүттүнген хүнүнден бээр 110 чылыгга болгаш чер-чер Советтерине соңгулдалар хүнүнге күш-ажылчы чедишкиннерниг ужуражыр дээш хызмаккай ажылдап турар. Чүүк дажыглаар болгаш пассажирлер чедирер талазы-биле январь айның планы чедишкининг күүсеттинген. Эрткен чылдың талыпчы темпизин оскунмас, будүрүлгениң ажыктыын, ажылдың шынарын улам бедидер дээш авиаторлар, инженер-техниктиг ажылдакчылар бедик хүлээлгелерни алган ажылдап турар. Оңгу беш чылдың соолгузу — 1980 чылда айыттынган соруглалар улуг. Республиканың ыракузак черлериниге улус ажылагыйынга эргежок чугула чүүктерни аъш-чем, үлетпүр барааннарын, ачылаларга, геологтарга дериг-херекселлерии чедирер апаар. Ынчангаш бар курлавырларны болгаш аргаларны тыпкаш, ажыглаары болгаш коллектив кежигүнериниң бүгү күжүн ол соруглаларны күүседиринче моонгээр бистиң партия, профэвилел болгаш комсомол организациялары-выстың чугула соругазы болур.

В. УСПАССКИЙ,
ужар чүүл будүрүлгезиниң начальнигиниң орлакчызы.

ЧЫЛДАГААНЫ— БЕЛЕТКЕЛ ЧОГУ

(Төнчүзү. Эгези 1-ги арыда).

үстүнмээн. Ында эрткен чылын төрүттүнген хураганнан эгелээш, дижи безин чок кыргын хойларга чедир бэр. Назыхарын илгавазын хой чүгле бо кодында эвес, үстүнде чугаалаанывыс Захаровтарда, Чал-Өдекте Миндиң Шулуулда база бар.

«Чодураа» совхоз — эрткен чылын хойну моонгээр ажылды кылырын оралдашкан. Ол ёзугаар Адышаага сес чүс ажыг хураганны быжыглаан. Чүгле хой хураганы чаңгыс черге болеряндеи ангыда, оон ооларын, кажаазын хынамчалыг планнап, тарыыштырып албанындан кыжын оңу тараадыр ужуруга таварышкан. Эрткен чылдың декабрь 13-те 400 хураганны үскеш. Дөңгүр Баймырга хүлээткеп. Малды чылыглап, сентевээн кажаазга көөп кыштаткан. Келген хураганның чамдыкызы ажыг болган. Оңу мал эмчилери кыштың берге соогунда, ам белеткел чок кажаага суг эм-биле чаап эмнээн. Оон түнелинде дыка хөй баш хураган өлген.

Бо кадарчыда сиген база тенер четкен. Арткан бичии сигенни мал чемгерер шагжалар чогундан даштың төп берип турар. Дам-на эвээш сигенни ынчалар төтчеглээдге чүү болур деп!

Оттулар чүүл чогундан малчыннар бергедеп турар. Чамдык коданнарга чыл эгезинде биче хөмүр-даш экселген, ынчалза-даа оон шынары байгыдан орта кыппас. Көрженнинг аалдар харын ажыр-байы турар.

Хой оолдап турар коданнарга сүт эргежок чугула нетгинип турар. Совхозтуң сүтбаразн фермазы харын сүт-биле чамдык малчыннарны хиреша-биле хандырып турар. Оон-биле чергелештир «Чодураа» хүнде 650 л. сүттү Самагалдайның сүт хүлээп алыр пунктузунга дужаап турар. Аңаа оңу тыртпын, сметазының ажылаар. Ол тыртынган сүттү (обратты) совхоз боду халаска дедир ап алыр ужуруг. Сүттү хураганнарга-даа, күшшыдал чок малдарга чарбадаа хоюдуп берип болур. Ынчалза-даа бо берге үеде «Чодураа» совхоз чаңгыс литрдаа тырттынган сүт албаан. Үк пунктунуң ажылдакчылары сыңыраар чер чогундан ол сүттү төп турар.

Мындыг бергедээшкиннер чүүл ужурудан болганыл? Кышка кошкак белеткеттеп. Мал чеми чедишпес, кыштаглар четче чылыглаттынмаан, мал кыштаар черге аалдар хүлегеткенинден бо бүгү тургустунган. Районнуң статистика инспекциязының февраль 1-деги сан-түнүнден алгаш көөрге, «Чодураа» совхозта 22 тонна концентраттыг мал чеми, 249 тонна силос, 600 тонна сиген бар деп турар. А херек кырында ында бар мал чеми ол хире четпезин илдеп.

Кыш орту четкен. Ам-даа мал-маган бергедээшкинге таваржып болур. Совхозтуң дирекциязы, партком, көдээ Совет, ында хөй-ниитн организациялары чогуур хемчеглерни амдыгаштап ап, күстен бээр барык ала-чайгаарлаашкынче кирген бо ажылды холга алыр болза, байдалды моон эжиждип ап болурунуң аргалары тыпты бээринге чигзиниг чок.

Рейд бригадазының кежигүнери:

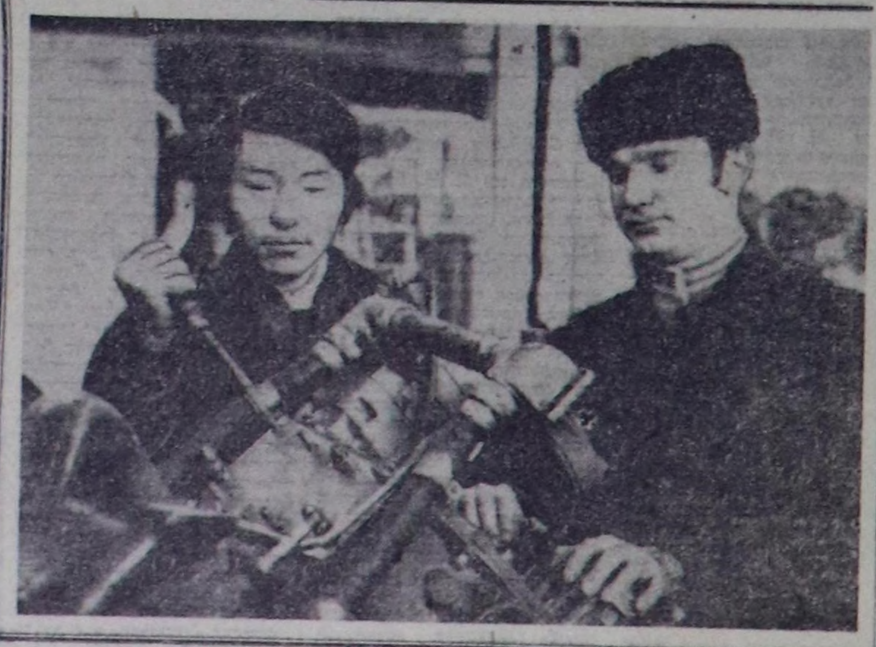
Х. ЧЫМБА,
көдээ ажыл-агый продуктуларын садарының болгаш шынарының талазы-биле Тыва АССР-де күрүнеңиң кол инспекторунуң оралакчызы.

Д. ХЕРТЕК,
Тес-Хем районда улусчу контроль комитединиң даргазы.

Д. ЧЫДЫМ,
«Шынның» корреспондентизи.

СЕМИНАР

СЭКП Барыын-Хемчик райкому районнуң кызыл-булун, агитпунктулар аргелекчилериниң семинарын организастап эрттирген. Семинарга лекторлар. СЭКП райкомунуң хераженнер ортузунга ажыл чорудар кылдызының аргелекчизи Б. Д. Ооржак, пропаганда болгаш агитация кылдызының аргелекчизи Н. Ш. Очур, райкүүскомнуң иштики херектер кылдызының ажылдакчызы О. С. Салчак олар «Ленинниң идеялары амыдыралда боттанып турар», «Бистиң чуртта соңгулда спетемазы» болгаш өске-даа темаларга лекцияларны номчаан.



ШЫН

СЭКП-ниң аграр политиказы боттаныышкынында

ЧОГААДЫКЧЫ ТЫВЫЫШКЫННЫҢ ОРУУ-БИЛЕ

Өөренири-биле эң-не эки кижилер чоруп турар. Бо уга-биле алырга, девискээринде мурнакчы дуржулганын Бүгүэвилел школазы ажыллап турар Москва чоогунда бода мал ээлин бүдүрер Вороновский комплекс көдээ ажыл-агыйның чаа билиглериниң ёзулуг базазы болуп турар.

Эртемнин болгаш техниканын сөөлгү чедиишкиннерин ёзугаар тургускан комплекс чыл бүрүде алды муң тонна эътти берип турар. 15 муң баш маллы тургузу семиртир азыраарынга күш-ажылдың эң-не эвээш чаргыдаллары негеттинип турар — чаңгыс оператор 700 ажыг баш маллы ажаап турар. Башкарылганын автоматтыг системазы, кылымал сүт болгаш холуксаалыг чемнер бүүрер талазы-биле заводтар ажыллап турар. Механизмнер лажаалар иштин аштаарын, чемнер бээрин, микроклиматты контрольдаарын хандырып турар.

Чеден чылдарның эгезинде бо комплексини маллы тургузу семиртир азыраар «баштайгы хараачыгай» деп адап турган. Ам эътиң «фабрикалары» чүрттүн барык область бүрүзүнде тургустунган. Ынчалза-даа өөренири-биле чогум-на боже чоруп турар. Вороновскийжилер баштайгылары болганнар. Ам-даа олар ажылдың түннелдериниң, мөөнеп чыдынган дуржулганын байлаанын, бода мал ээлин бүдүрериниң бүгү технологизазын шилаптыг таарышканының талазы-биле бирги олурургларга чоруп турарлар.

Мал ажылынын интенсификациязының байдалдарында чүрттүн белеткеттинген кадрлар херек болгай деп, мурнакчы дуржулганың Бүгүэвилел школазының директору В. Горьков чугаалап олурар. Амгы байдалдарда маллы тургузу семиртир азыраарының оператору деп кымыл ол? Ол болза техниканы, маллың анатомизазын болгаш физиологизазын, олардың аарыгларының профилактиказын, зоогигиенаның үнезиннерин эки билир, көдээ ажыл-агый бүдүрүлгезинин бедик мергежилдиг ажылчыныыр.

Теоретиктиг курс бо болгаш өске-даа айтырыглар талазы-биле кичээлдерни 156 шакта чорударын көргеп. Ынчаларга кичээлдерни баштайгыларынган эгелээш чорудуп турар — Мал ажылынын Бүгү-эвилел эртем-шинчилел институдунуң. Мал ажылының механизациязының Бүгү-россия эртем-шинчилел болгаш төлевилел-технология институдунуң көскү эртемденнери лекциаларны номчуп турар.

Школаның класстарында амгы үениң дериин тургускан. Мында чемнерниң лабораториязынга маллың хоолуглуг холуксаалыг чемиериниң составын ыяк өөренип ап болур.

Теорияны практика-биле тудуш кылдыр холбаштыгаан. Ам вороновскийжилер-биле кады Таджикистанның, Грузияның, Латвияның, Новосибирск, Архангельск, Воронеж, Орёл областтарның төлээлекчилери комплекстө ажыллап турарлар. Ам ында 50 хире дыңнакчылар бар.

— Дыка солуун-дур, а кол үүл болза маллы тургузу семиртир азыраарын организастаанын, чижээ, бистө, Мценск комплекизинээзи-биле деннеп көөрү ажыктыыр деп, школаның база бир ыңнакчызы А. Фомин чугаалаан. Бистин эът «фабрикавыска» эр казыраларны тургузу семиртир азыраар талазыбиле технологияны сайзырангайжыдар лугайында чамдык саналдарны сонуургадым. Чаңа бергеш, бо саналларны бистин специалистеривис-биле ылаапла чугаалажып көөр бис.

Санал-оналларның ыңыг солчулгазы— күш-ажылдың мурнакчы аргаларының ёзулуг лабораториязы. Боланып көөр чылдактарны эртемденнерге берип турары Бүгү-эвилел школазының оон өске кужу аңаа ол-ла дораан илереп турар. Чогум-на харын комплексилериниң эртем ажыллакчылары, конструкторлары чүрттүн янзы-бүрү климаттыг байдалдарынга эът «фабрикаларын» төлевилээр үезинде практиктерниң күзелелерин барымдаалап турар. Болап көөрүнүң болгаш эртем галазы-биле дилеп тывыышкынынарның чылдактары-ла четпир болуп турар — семинар бүрүзүнде ыңнакчылар боттарының айтырыгларын чугаалажып, анализтеп, айтырыгларны салып, харын маргыжып-даа турарлар.

Хүн бүрүде Вороновский комплексте ажылчыннар-биле кады мурнакчы дуржулганың Бүгү-эвилел школазының ыңнакчылары кээп турарлар. Олар чаңгыс олуругла кады чоруп турарлар,—Ада-чүрттүн мал ажылын үлептүр үндезининче шилчидери оларны янзы хераа болуп турар.

Ю. ГОВОРУХИН,
СЭТА-ның корр.

Подольск.

Мөзүг-шынар кижизидилгезинге

БОДАЛДАРГА ХАМААРЫШТЫР

Мөзүг-шынар кижизидилгезинге, ылаңгыя өг-бүле тудар дээн аныяктарны кудазын эрттиреринге холбаштыр «Шыяга» үнүп турар материалдарны номчуп, эш-өөрүнүн санал-оналы-биле таныжып, чамдык бодалдарга хамаарыштыр бодумнуң саналымны номчукчулар-биле үлежиккедим.

Куда болган черге таарымча чок болган чүүлдерни эш-өөр бижип турар-дыр. Оларга каттыжар мен. А чүгле эки чүүлдерден бодап тыпса дээн күзелим мындыг. Аныяктарның кудазын комсомолчу куда кылдыр чарлаашл, чылдың кандыгда үези дижик, чүгле суббота хүнүн шилип алыры чугула боор. Куда комиссиязын тургузары кончуг чугула.

Баймрлыг кезээ эрте бээрге, бир, ийи кундаганы шимчединнеш, баш удур белеткээн концерт, оон улай танцы-сам, спортчу оюннар эрттирзе эки. Спортчу оюннарга өглениишкен оол, кыс ыяап киржир. Ынчан оюн шынарлыг-даа, солуунда болур.

Бистин уруувус Любовь биле кудээвис Чадам-оол оларның кудазынга Чадазанның Культура бажыңының үрер хөгжүмүн чалап алган бис. Оон үдеглеэн-биле концерт, оюнтоглаа, хүрешти организастаан. Ол бүгүге аныяктар, ылаңгыя өглениишкен уруг-дарыг идепкейлиг киришкеп. Хүрешке бистиң оглуувус Виталий шүүлген. Ындыг янзылыг оюнтоглаа-биле эрттирген куда өскелерге-даа үлегерлиг, өөредиглиг боор чорду. Баш удур планнаан, организастыг эрткен куда аныяктарның найыралын улам быжыктырар, кижизидикчи салдарлыг болур дээрзин утпаалынар.

В. САНАА,
пенсионер.

Чөөн-Хемчик район.

ЧАА МАГАЗИН

Кызыл-Мажалыктың № 741 КМК-зы болгаш кереэлиг организацияларның түдүгжулары В. И. Ленинниң төрүттүнген хүнүнден бээр 110 чыл болганынга база РСФСР-нин, Тыва АССР-нин Дээди Советтеринге, улус депутатларының чер-чер Советтеринге сонгулдалар хүнүнге бөлек кылдыр чаа ийи баът, 16 салбырлыг, 22 садыгжы ажылдаар магазинин ажыглалга киирген. Чаа магазинниң түдүүн комиссия хүлээп алган, ону байырлыг байдалга ажыткан.

АКШ «Уилмингтонның он кижизинден» болгаш «Шарлоттаның үш кижизинден» бүгү буруудадымышкынарны күш чок болдурар!, «АКШ-та политиктиг бүгү хоргудаттырганнарны хостаар!» деп дозуннар-биле Нью-Йоркка америк хөй-ниитиниң массалыг митингизи болган. Ону Расалыг болгаш политиктиг истеп сүрүшкүннерге удур демиселдиң национал эвилели организастап чоруткан.

Митингиниң киржикчилери «Уилмингтонның он кижизинин» удуртукчузу, америк негрлериниң деп эргези дээш маадырзыг демиселчи Б. Чейвисти митингиниң киржикчилери чылыы-биле уткаан. Ону америк болгаш делегейниң хөй-ниитизинин негелдези-биле чоокта чаа хостап үндүрген. «Уилмингтонның он кижизинэ эрге-чагыргалар хостаан, ынчалза-даа меге суд чорудулгаларынга оларга хамаарыштыр үндүрген чаңгыс-даа буруудадымышкынны күш чок болдурбаан.

ЧУРУКТА: Б. Чейвистиң митингиге үүве чугаалап турары. В. БОРОДИННИЦ фотозу.

АГРЕССЧИ ПОЛИТИКАНЫ АГАРТЫП БОЛБАС

АКШ-тың агрессчи даштыкы политиктиг угланышкынын делегейниң улустары шиитпирлиг буруу шаап, дүшкүүрлүг чоруктун чавырылышкынын болдурбас дээр оралдажымышкынарга удурланып турар:

БЕРЛИН

«Сөөк дайын» үезинге доргулуг дембээлиг кыйлыар, «Чөөн чүктеи кыжаныышкын» дугайында төнмес-читпестээн хөй-нүүлдер бодунуң агрессчи политиказын агартырда, өске чүрттерниң иштики керектеринде америк империализм колгаврлаан турарда Вашингтонга херек-тир деп, «Нойес дойчланд» солун бижээн.

Ол угланышкын түгле ССРЭ-ге болгаш социалистиг дем каттыштырылгазының өске-даа чүрттарынга удур угланган эвес, харын боттарының национал болгаш социал хосталгазы дээш демисежин турар улустарга, бүгү кижи төрелгетенниң эрге-ажыктарынга, бүгү улустарның эргеажыктарынга база удур угланган деп ол солун демдеглээн.

СТОКГОЛЬМ

«Дагенс нюхетер» солуунуң кол редактору П. Вестберг мынча деп бижээн. «Нью-Йоркка каш хонганымның болгаш АКШ-тың салдарлыг бөлүктериниң төлээлекчилери-биле ужурашканымның соонда мени ол чүртте тергиидээн дайынзырак хөөннер пат-ла кайгаткан. Нацияны сырый каттыштырар дугайында негелделарни көдүрүп турар болду. Каттышкан Штаттарның кол ролюн катап тургузарының эргежок чугулазының дугайында чугаа ол чүрттүң чер болганында чорду». АКШ-та ам болуп турар чүүлдер чөптүг аналиэтиң болгаш серемчи-хынамчалыг болур чоруктуң чогуунуң дугайында чугаалап турар-дыр деп, ол аймтаан.

ХЕЛЬСИНКИ

Вашингтон администрациязының бажынга Картеркиң турарынга боо-чепсекти улам эдерлидир будүреринге чүткүл херек-тир деп, «Кансан уутисет» солун демдеглээн. Чепсегленишкинин дүжүрериниң оруунга ёзулуг базымнарны кылыр деп бүгү-ле орадажымышкынарны Картер көөрде хөөк чок сеткил-биле көрүп келген. Боо-чепсекти эдерде будүрериниң америк планнарынга Финляндияның удузу удурланып турар болгаш дүшкүүрлүг чоруктуң чавырылдырары калбартырының херээнге бүгү чүрттар идиг берип үргүлчүлээн турзун дээш туржуп турар дээрзин шиитпирлиг медеглээр үе келген деп, ол солун айтыкан.

(СЭТА).

Даарта ПКАП-тың ээлчеглиг сески съездизи Варшавага ажыттынар

ДЭЭДИ СОРУЛГАЗЫ—ЧОННУҢ ЧААГАЙ ЧОРУУ

Байырлалдың шимелдези, чоннуң дайынчы авангарды — Польшаның Каттышкан ажылчын партиязын алдаржыткан лозуннарның болгаш транспарантыларның кызыл өңнери улусчу Польшаның хоорайларын болгаш суурларын бо хүннерде онза байырлал шинчизи киирипкен. ПКАП-тың VIII съездизи даарта Варшавага ажыттынар. Социалистиг ниитилелди тургузар ээш республиканың коммунистеринин, бүгү ажылчы чоннарының демиселинин төөгүзүнге бо съезд чугула үе-чаага болур.

Бүгү чурт ПКАП-тың съездизин чогаалыкчы, тургузукчу ажыл-иштин болгаш ниитилел-политиктиг бедик идепкейнин байгалынга уткуп турар. Республиканың күш-ажылчы коллективтеринин партия съездизинге тураскаатка чаа-чаа тиилелгелеринин дугайында рапорттар ол дугайын толдаргай херечилеп турар. Хрубешув — Катовице аразының барык 400 километр дурттуг демир-орук магистралының оруун шөөринин хуусаазын ийи катап кызырган. Польшаның Социалистиг аныяктар эвилели аттыг, хонук санында-ла 8 муң тонна төмүрзашты қазып тывар күүлүг шахтаны хуусаа бетинде туткан болгаш ажылдалга киргген. Козинецтин ёдалга-биле ажыллаар электростанция дуңунуң энергетиктери совет специалистериниң киржилгезинбиле туткан чаа энергоблокту төлевилел күүзүнге тергиин кыска хуусаада-ла киирипкен. 1980 чылдың баштайгы айында кан эзиллиркчилери болгаш машина кылыкчылары, химиктер болгаш пес-таавычылар польша улус ажылагыйынга пландан ажыр чүс-чүс миллион злотых акшаның продукциязын берген.

ПКАП-тың VIII съездизинин мурнуу чарыында республиканың ажылчы чоннары чаңчыл ёзугаар ажылының түннелдерин чоргаарланышкын-биле үндүрүп турар. Шалыпчы ажыл-иштин, ЭДЧ кежигүннери чүрттарның интернационалчы харылзааларының калбарып, хандыраанының ачызында сөөлгү он чылда Польшага үлептүр бүдүрүүшкүнү 2,3-катап; көдээ ажыл-агыйныы—30 хуу удгаткан. Социал херегледерге акша дозевилелдерни түрген темпилиг өзүп турар. Ол чарыгдаллар чүгле бо чылын бээнин 195 миллиард злотых чедер.

Социализминин материал-техниктиг базазының быжыгарынга, ажылчы чоннуң амыдырал деннелиниң белиринге чугаалап олурар. Амгы байдалдарда маллы тургузу семиртир азыраарының оператору деп кымыл ол? Ол болза техниканы, маллың анатомизазын болгаш физиологизазын, олардың аарыгларының профилактиказын, зоогигиенаның үнезиннерин эки билир, көдээ ажыл-агый бүдүрүлгезинин бедик мергежилдиг ажылчыныыр.

Теоретиктиг курс бо болгаш өске-даа айтырыглар талазыбиле кичээлдерни 156 шакта чорударын көргеп. Ынчаларга кичээлдерни баштайгыларынган эгелээш чорудуп турар— Мал ажылының Бүгү-эвилел эртем-шинчилел институдунуң. Мал ажылының механизациязының Бүгү-россия эртем-шинчилел болгаш төлевилел-технология институдунуң көскү эртемденнери лекциаларны номчуп турар.

Школаның класстарында амгы үениң дериин тургускан. Мында чемнерниң лабораториязынга маллың хоолуглуг холуксаалыг чемиериниң составын ыяк өөренип ап болур.

Теорияны практика-биле тудуш кылдыр холбаштыгаан. Ам вороновскийжилер-биле кады Таджикистанның, Грузияның, Латвияның, Новосибирск, Архангельск, Воронеж, Орёл областтарның төлээлекчилери комплекстө ажыллап турарлар. Ам ында 50 хире дыңнакчылар бар.

— Дыка солуун-дур, а кол үүл болза маллы тургузу семиртир азыраарын организастаанын, чижээ, бистө, Мценск комплекизинээзи-биле деннеп көөрү ажыктыыр деп, школаның база бир ыңнакчызы А. Фомин чугаалаан. Бистин эът «фабрикавыска» эр казыраларны тургузу семиртир азыраар талазыбиле технологияны сайзырангайжыдар лугайында чамдык саналдарны сонуургадым. Чаңа бергеш, бо саналларны бистин специалистеривис-биле ылаапла чугаалажып көөр бис.

Санал-оналларның ыңыг солчулгазы— күш-ажылдың мурнакчы аргаларының ёзулуг лабораториязы. Боланып көөр чылдактарны эртемденнерге берип турары Бүгү-эвилел школазының оон өске кужу аңаа ол-ла дораан илереп турар. Чогум-на харын комплексилериниң эртем ажыллакчылары, конструкторлары чүрттүн янзы-бүрү климаттыг байдалдарынга эът «фабрикаларын» төлевилээр үезинде практиктерниң күзелелерин барымдаалап турар. Болап көөрүнүң болгаш эртем галазы-биле дилеп тывыышкынынарның чылдактары-ла четпир болуп турар — семинар бүрүзүнде ыңнакчылар боттарының айтырыгларын чугаалажып, анализтеп, айтырыгларны салып, харын маргыжып-даа турарлар.

Хүн бүрүде Вороновский комплексте ажылчыннар-биле кады мурнакчы дуржулганың Бүгү-эвилел школазының ыңнакчылары кээп турарлар. Олар чаңгыс олуругла кады чоруп турарлар,—Ада-чүрттүн мал ажылын үлептүр үндезининче шилчидери оларны янзы хераа болуп турар.

Ю. ГОВОРУХИН,
СЭТА-ның корр.

Подольск.

БӨМБҮРЗЕКТИҢ СУДАЛЫ

СЭТА-ның корреспондентилери дыңнадып тур

СОЦИНТЕРНИҢ КОНФЕРЕНЦИЯЗЫНЫҢ ТҮҢНЕЛДЕРИНГЕ

ВЕНА. (СЭТА). Социалистиг Интернационалдың конференциязы аңаа болган. Оон ажылынга делегейниң 30 хире чүрттарының социал-демократыг партияларының даргалары болгаш удуртукчу ажылдакчылары киришкен. Делегей байдалының чугула айтырыгларын чугаалажып көргеп.

Парлалга конференциязынга чүве чугаалаан. Социнтерниин даргазы, ГСДП-нин баштыңы В. Брандт делегейниң дүшкүүрлүг чоруунуң чавырлышкынын үргүлчүлээриниң эргежок чугулазын онзалап демдеглээн. Ийи талалыг болган хөй талалыг чугаалажышкынны үргүлчүлээри херек база ажыктыг деп саналар бис дээрзин ол чугаалаан. Европага айыыл чок чоруук болгаш кады ажылдажылга талазы-биле чөвүлел хуралдың киржикчилери күрүнелериниң төлээлекчилериниң Мадридке болур ужуражышкынын ылавылалдыы-биле белеткээри эргежок чугула.

Дүшкүүрлүг чоруктуң чавырылдырарындан өске дээре политика чок. Ол политиканы буурап дүжүрүшкүнге тавариштырып болбас. Ону улам ынай ханылалыр талазы-биле толдаргай хемчег кылыр Социнтерни энергетика айтырыгларының талазы-биле Совет Эвилелиниң саналдаанын ниитил-европейжи конференцианы дүрген чылдырары дээш демисежин турар. СБК-2 дугайында совет-америк керээни күштүг болдуруп базылаарын кииргеннер.

ВСР-НИҢ ДЕЛЕГАЦИЯЗЫНЫҢ МЕДЕГЛЕЛИ

ХАНОЙ. (СЭТА). Ийи таланың харылзааларын болур чогууру-биле тургузар дугайында сес ай дургузунда боон келген вьетнам-кытат чугаалажышкыннар кандыг-даа илдеи түннелди амгы үеге чедир бербээн. Ол дээш харымсалга долузу-биле кытат талага онаажыр деп Пекинде чугаалажышкыннарда ВСР-ниң чазак делегациязының ында нептереткен медеглелинде айыткан.

Эрткен чылдың февральда ВСР-ге Пекинниң кыпсып үнүрген шериг халдаашкыны буурап дүшкенинин соонда Пекин чугаалажышкыннар кылырына чөпшээрежир ужурга таварышкан. Ынчалза-даа кытат ийи чүрттүн кызыгаар чоогунда районнарынга тайбынны болгаш доктаамал чоруктуң хандырарынче угланган вьетнам саналдарны чугаалажып көөрүнден ойталап, чугаалажышкынынарны кара өжеглээр сонгаарладып, узамдыктырарының тактиказын шилип алган.

Чугаалажышкынынарны үезиринче угланган политиканы чорудуп тура. Пекин вьетнамкытат кызыгаарга дүшкүүрлүг чоруктуң өөскүдерин уламчылаан. 1979 чылдың март айның ортузундан эгелээш амгы үеге чедир кытат зайынзырактар ийи чүрттүн аразында курган чер кызыгаарынга 1500 ажыг боо-чепсектиг чөнгээлээшкинни чоруткан, оон түннелинде Вьетнамның сонгу можуларынга улуг когаралды чедирген. Вьетнамга чаа кеземче көргүзерин кытат эргечагыргалар доктаамал кыжанып, аңаа удур бүжар бак хөпмегени үндүрүп турар.

ЧАҢГЫС ЭВИН БЫЖЫГЛААР

БУДАПЕШТ. (СЭТА). Перунуң чөөн үзелдиг күштериниң чаңгыс эвиниң фронтузунуң программазы антиимпериалистиг, демократтыг шинчилиг болгаш перу ажылчы чоннарның ёзулуг эрге-ажыктарын илередип турар деп «Непсабадшаг» солуунуң корреспондентизинге интервьюзунга Перунуң Компартиязының ТК-зының чингине секретары Хорхе Дель Прадо медеглээн.

Фронтуда кирип турар Перунуң Компартиязы, Революстуг социалистиг партия, ажылчыннарның, тарачыннарның болгаш студентилерниң үлустуу фронтузу, а ол шыкаш депшилгелиг өске-даа партиялар чүрттүн бүгү патриотчу күштерин калбаа-биле каттыштырары дээш демисежип турар деп. Хорхе Дель Прадо онзалап демдеглээн. Чөөн үзелдиг күштерниң чаңгыс эвиниң фронтузу чүрттүн бүгү депшилгелиг күштериниң улам ыцай сырый каттыжышкыны, бүгү ажылчы чоннарның эрге-ажыктарынга дээштиг социал-экономиктиг чаартылгаларны боттандырып чорудары, ёзулуг үлустуу чазакты тургузары дээш демисежип турар.

Чөөн үзелдиг күштериниң чаңгыс эвинге чарылдырышкынны тургузарын Перуда реаксылыг болуктер болгаш америк империализм оралдажып турар. Чүртта ходелип турар янзы-бүрү маонсчи болгаш чөөнүзээн болуктер ук күштериниң эвилелии быжыглаарынга хөй хораны чедирип турар. Олар, чижээлээрге, фронтуның программазынга, социалистиг чурттар-биле найыралдыг харылзааларны быжыглаарынче база чүрттүн хогжүлдезин социалистиг орукче чорудар дээн ол күштериниң угланышкынынарынга удурланып турар.



ЧӨҢГЭЭЛЕРНИ БУРУУ ШАПКАН

НЬЮ-ЙОРК. (СЭТА). Индий океан дугайында айтырыг талазы-биле КНО-нуң түскай комитединин ында эртип турар сессиязының киржикчилери дараазында ужуражышкынны Нью-Йоркка эвес, а Индий океанның чоогунда туруп турар күрүнелериниң бирээзинин пайысылалынга эртиреринн саналдаанныр. Ол саналды Москва—Нью-Йорк аразынга үргүлчү ужудуушкунну күүседип турган совет самолётка хамаарыштыр АБШ-тың каржы-дошкун чөнгээлээшкинин-биле холбаштыр үндүрген. Америк эрге-чагыргаларның хоойлуга удур хөделиишкининиң түннелинде Аэрофлоттуң самолёдунга Нью-Йоркка чедип келген делегаттарның чамдыызы сессиянын хүралдан оралдап калган.

КНО-нуң чанында Профэвилелдерниң Бүгү-делегей федерациязының төлээлекчизи Эрнест де Майо мынча деэн: «Аэрофлоттуң самолёдун хүлээп көрбезинге бодунуң хамаарылга чогунуң дугайында америк удуртулганын медеглелдери кымны-даа мегелеп шыдавас. Оларга бердинген саттынныкчы профэвилел удуртукчуларын дамчыштыр хөделип тургаш, АБШ-тың эргечагыргаларының боттарының соруглгаларын чедип алырын оралдажып турарының баштайгы таварылгазы ол эвестир». Вашингтонның администрациязы-биле кады ажылажылганы чорудуп турар профэвилел баштыларының хөделиишкини америк профэвилелдерниң бөдүүн кежигүннериниң хөөнүн илереткейн турар деп, ол онзалап демдеглээн. Аэрофлоттуң самоледу-биле таварылга болза АБШ-ка президент сөңгүлзаларының чылында бүжар бак политиктиг үүлгедигнин чанчыл болган чижээ болур дээрзинге бүүрелди Э. де Майо илереткен.

Шын

4-кү арын ● 1980 ч. февраль 10

АДА-ИЕЛЕРГЕ КИЧЭЭНДИРИГ

(*«Истелге» деп шииге хамаарыштыр*)

Тыванын хөгжүм-шии театрының артистери өвүржүлерге, бо удаада Никита Вороновтуң «Истелге» деп чаа шиизин бараалгаттылар.

Шиизиң алыс утказы чүгула айтырыгларның бирээзи — аныяк салгалдың кижизидилгезинче, ада-иелерниң ацаа хамаарылгазынче угланган. Бо берге болгаш нарын айтырыгны үк иштинде канчаар шиитпирлеп турарыл? Шиизде болуушкуунизариң хөгжүлдези кезек школачыларның хостуг үе-шагын канчаар эртпирип турарындан эгелээр.

Ада-иезинин холундан үнүп, чөзе берген», школадан оспаксырап, «шупту чүвени билир», чаңгыс эвес удаа «ажыг сугланып» келген бөлүк оолдар эжи Жека Морозовтуң бажыңынга чыглып келирлер. Оолдарның аразында оларның азыңга кирген, бодунуу-биле «чалгаарап чоруур» чаңгыс классчызы Лека Чекина база бар. Жеканың ада-иези—Морозовтар бо удаада база-ла даштыкыже ур хуусаалыг командировкадан чөрүй барганнар. Оолдар ону ажыглаш, арагалаашкын организастаар. Оолдарның ажы-чаңы, өг-бүлезинде байдал, харын-даа ала-иезинге оларның кандыг хамаарылгалыы, оларны канчаар көрүп чоруурун маңаа илереп кээр.

Чайлаш чок болу бээр ужурлуг маргылдаа сөөлүнде барып чогушка чедирер. Үскүлежиишкиниң болу бээр кол чылдагааны оларның аразында өжээнешкек чоруктан-даа эвес, а харын ада-иелерниң оолдарының сеткилинге шагдаа «тарын каан үрезинден» дойтуп үнер. Ол чорук Юра Виноградовтуң ажыңындан онаа илереэр. Ол өөрүнге аттедип алыр. Чогуш болганының соон дарый оолдарның үүлгеткен херээниң истелгези эгелээр. Аңаа Юрийниң иези Ирина Борисовна Виноградова (артист Роза Серен-оол) школа директору Федор Ильич (артист Владимир Серен-оол) алыс шыны иелердир дээш аразында тутчуп үнерлер.

Хамык ужур чүдел дээрге, болган таварылганы кым канчаар көрүп турарында болур. Ада-ие комитединиң даргазы Ирина Борисовна херекти кызыы көрүл, чүгле эттеткен оглу Юрага болчуп, ооң «бурган дег кем чок» оглун эттээн бөлүк хулиганнарны (Сашаа Зуйков, Бобров) болгаш херекке киришкен Лека Чекинаны доңдораан кадыг-шыңгыы хемчөг алырын школа директорундан иегээр.

А школа директору херекти дүвү-далаш-биле эвес, ону хандыр болгаш бүгү тала-биле сайгарып көөрүн ораалдажып турар. Пенсияже үнүжеге чедир үжен чылдар иштинде ажылдап каапкан педагог чогуш-соданың аңаа эвес болганын эндевейн турар болгаш хей черге хандыг-бир кижиниң бүрүүдадырын бодавайн турар. Ынчангаш ол Ирина Борисовнаның ыйыышкынынга удурланып, херекти бодунуу-биле сайгарарын шиитпирлеп алыр.

Ирина Борисовна база-ла аңаа орбаан. Ооң «истелгези» ону Жека Морозовтуң ада-иезинин бажыңынга чедирип кээр. Ооң бичии-ле мурнуу чарыында Женяның иези Евгения Николаевна ыраккы командировкадан эвээ чанып кээр болгаш оглунуң өөрү Зуйков, Бобров, Лека Чекина олар-биле таныжып алыр. Чедип келгени болгаш оглунуң өөрү-биле таныжып алганы дээш оларга «аас диртиги-биле» даштыкы марканың арагазын стол кырынга салып каар. Арага шиниң бижиңан номчуп сонуургап турар душта бажыңга кирип келген Ирина Борисовнаны оолдар эскербейн баарлар. Оолдарны немей бүрүүладыр фактылар тыппайн чораан Ирина Борисовнага ол чорук ёзулуг чемиш болур.

Болуушкуниарның дээди чидигленишкини школага директор кабинединге ада-иелерниң чыглып келгениңден эгелээр. Хомудаан, хорадаан, харыындаа оглуң базындырып когаан Ирина Борисовна директор-биле сүмелешпейн, ада-ие комитединиң даргазы болур эргезин ажыглап алгаш, үүлгедиг кылып турар оолдарның иелерин дүвү-далаш-биле чыыл шаап алыр.

«Бак сагыш башка халдаар» дээн ышкаш, ол чорук Ирина Борисовнаның бодунуң бажыңга суг кудар. Үүге дээрге Лека Чекинаның иези Валерия Петровна Ирина Борисовнаның четпес ажы-чаның сойгалап эгелээр. Ажы-төлүге болушкан иелер аас былаажып үнерлер. Куруг черге идепкейжип чоруур Ирина Борисовнаның чүве болза-ла чаргы үндүрери, оглуң үнүү-даа канчап каарга, аңаа болчуру, кезээде ону агартырын оралдажыры Виноградовага чаңчыл апарган дээрзин Чекина ак-кара чокка сөглээр. Маңаа херек үүлгеткен оолдарның бирээзи Сашаа Зуйов болган таварылга дугайын, ооң канчап болу бергенин, алыс дөзүн алыр болза, аңаа кым бүрүүлүгүл дээрзин сеткилинин ханызындан ажыттажыт чокка тө каап илередир.

Оонуу-биле алырга, оглуң хирге-чамга дээртпес, оозун эмин эрттир «бурганчыдар» Юрканың иези Ирина Борисовна-даа, оглунга бажың ээледип, чаасхаанызырадып турар Жеханың иези Евгения Николаевна олар кайызы-даа бүрүүлүглар. Ол шынап-ла ындыг болуп турар болгаш ийи иези ол чорук бодандырып, оолдуң шүгүмүүлелиниң чөптүг болгаш шыныын миниир ужурга таварыштырар. Ынчангаш болган херектиң алыс үнүп келгени (үнер ужурлугдаа турганы) ада-иелерниң ургларын шын эвес кижизидип чорааныңың оргаа болуп, бо хүнде оларның мөзүү-бүдүжүнге багай салдарны чедиргени ол деп түңнел-биле школа болуушкуннарның чештинишкини доостур.

Ооң-биле чергелештир артистериң боттарынга онаашкан рольдарын күүседип турарының дугайында каш сөс. Хамыктың мурнунда артист Роза Серен-оолдуң Ирина Борисовна Виноградованың ролюн бүзүренчиг болгаш чедимчелиг ойнаанын айтыксадым.

Черле ынчаш ажы-төлүг дээш, оларның кижизидилгези дээш шын, шын эвес-даа турушту эгелеп турза, олар дээш боттарынызы-биле сагыш човап чоруур Евгения Николаевна Морозованың болгаш Валерия Петровна Чекинаның рольдарын артистер А. Ширини-оол, Д. Барынмаа олар (үк рольдар шиинин утка, соруглазынга хамаарыштыр кол черни эзлевейн турар-даа болза) кыска көргүзүглерге бүзүрелдинбиле ойнап турарлар.

Амыдыралдың нарын айтырыгларын ам-даа чедир үгаап билбес, ёзулуг нәйырал, ынакшыл болгаш бүзүрел деп үүл дээрзин хар-назыныын хирешаа-биле биилп чоруур чаңгыс классчыларның рольдарын аныяк артистер А. Ондар, И. Лопсан болгаш А. Ооржак олар көрүкчүлерге билдилинбиле дамчыдып шыдааннар.

Ооң-биле кады бир-тээ кижизидилгениң нарын, берге айтырыы тургустунуп турар чүве болганда, кажан шиинии уругларга көргүзүп турар үеде, чамдык сцена-көргүзүглерни режиссёрнуң талазындан (Людмила Бузина) чогаадыкчы ёзу-биле ам-даа эде көрүп, хоюглаан болза эки деп күзел бар. Чижээлээрге, Бобровтуң арага садып эккеп турар үеэш. Ооң черле айбыга барып, арага садарынга чанчыга бергенин көргүзери шынга ыйнаан, ынчалза-даа араганың дараазында шилип сонгу харманындан үштә соп кээп, агаарга тырыкылай заран стол кырынга аянныы-биле салып каап турары, азы ону ынаап-ла ынчаар күүседири ындыг кончуг чүгула бе?

Болуп турар чүүлдүң утказын көрүкчүге чедирерде, кандыг-бир кылдыңгының чүгле көрүштүүн сүрери, ону эмин эртпир аянчыдары ындыг-ла албан эвес болгу дег.

Уран чүүлдүң кандыг-даа жанры боду тускай хоойлулуг дээрзи билдингир. Чогум-на ынчангаш уран чүүлдүң хуулгазының аргаларын бичии көрүкчүнүң сеткил-сагыжынга, психологиязынга тазыштыр, чогаадыкчы ажыглазы эргежок чугула деп бодап бар.

Кижизидилгениң айтырыынга өг-бүле, школа болгаш хөннити кол чугула рольду ойнап турар болгай. Ооң иштинде школа назылыг элээдэ уругларның амыдыралче баштайгы базымы өг-бүлезиниден эгелээр, үе-шагының хөй кезии өг-бүлезинге эртер. Ынчангаш ада-иелерниң ажытөлүнүң кижизидилгезинге харыысалгазы улуг дээрзин «Истелгениң» алыс утказы база катап бадыткап турар.

Ч. ЧАП.

ЧАШТАРНЫҢ УРАН КӨРГҮЗҮҮГЛЕРИ





Найысылал Кызылдың ясли-садиктериниң бичии чаштары, өвереникчилер эрткен 1979, Уруглар чылында болгулаан бот-тывынгыр уран чүүл фестивальдарының көрүлделериниң доктаамал киржикчилери боол келгилээн. Олар ам В. И. Ленинниң төрүттүнген хүнүнден бээр 110 чыл болур юбилейинге тураскаадып, ол улуг байырлалды эки утказар дээш белеткелди бо хүннерде эгелей бергеннер.

Эрткен чылын болуп эрткен эмчилерниң бот-тывынгыр уран чүүл көрүлдеэинге республика эмнелгезиниң ажылдакчыларының уруглары идепкейлиг киришкеннер. Бо чылын олар көрүлдеге база катап киржир дээш шудургу белеткенип турарлар.

ЧУРУКТАРДА: уругларның «Хөглүг нотолар» деп ансамбли белеткел үезинде, татар танцыны школачыларның күүседип турары.

А. ЗАЙЦЕВТИҢ фотолары.

Сонуургактарга

XI ВЕКТИҢ КУДУМЧУЗУ

Луцк хоорайның эң хайым болгаш чараш кудумчуларының бирээзи — Аныяктар кудумчузун эдерер болзуңарва... XI векке силерни киире бээр. Ол Эрги хоорайны төвгу-архитектуранның камгалалдыг чери кылдыр чарлаан.

Ооң төвүнде камгалал уран чүүлүнүң эртинези шивээ бар, ында чаартылга ажылдары чоокта доозулган. Дээвиирлиг галерея-биле тудуштурган күчүлүг үш суурга муңгаш үшбулуңчук апарган. Иштинде кадыр чаданы дамчып экскурсантылар эң-не бедик Въездная суургазынче үне бээр. 28 метр ол бедиктен камгалалдыг хоорайның ниити хевири, адыш иштинде дег, тода көстүр. Кызаа кудумчулар улуг сай даштарындан эптеп кылган шөлге уткуп келир. Ол шивээ шөлу төвгүнүң дыка хөй болуушкуннарының хөгжүмүн-шиин театрының шизин.

Ол Эрги хоорайны тевгу-архитектуранның камгалалдыг чери кылдыр чарлаан.

Ооң төвүнде камгалал уран чүүлүнүң эртинези шивээ бар, ында чаартылга ажылдары чоокта доозулган. Дээвиирлиг галерея-биле тудуштурган күчүлүг үш суурга муңгаш үшбулуңчук апарган. Иштинде кадыр чаданы дамчып экскурсантылар эң-не бедик Въездная суургазынче үне бээр. 28 метр ол бедиктен камгалалдыг хоорайның ниити хевири, адыш иштинде дег, тода көстүр. Кызаа кудумчулар улуг сай даштарындан эптеп кылган шөлге уткуп келир. Ол шивээ шөлу төвгүнүң дыка хөй болуушкуннарының хөгжүмүн-шиин театрының шизин.

Эрги хоорайда шинчилел болгаш чаартылга ажылдары үргүлчүлевишаан. Ам шивээ адаанда хөй адыр орук системазын шинчилеп турар.

В. ЛАВРЕНИК,
Е. ПАРИЙСКИЙ,
СЭТА-ның корр.

Луцк.

СПОРТ · СПОРТ · СПОРТ

ДЕТКИП, ШИИТПИРЛЕЗЕ

СЭБП Тожу райкому болгаш райкүүском район бюджединден 20 ажыг муң рубльди киирештирип турган, район төвүнүң спортчуларының болгаш аныяктарының киржилгези-биле Тоора-Хем суурда 5 өрээл делгем, чырык спорт бажыңын ажыл-агыйжы аргабиле 1977—78 чылдарда тудуп дооскаш, ажыглап эгелээни улуг өөрүүчүг болдуушкун болур.

Районнуң күш-культура болгаш спорт комитединиң даргазы К. Даш-оолдуң кызымак-тывынгыр чоруу-биле ында элээн хөй спорт керекселдери чаартынган болгаш биллиард, шыдыраа өрээлдери, ийи теннис столу спортчуларга бараан болуп, чоннуң хостуг үезин эрттирер чери апарган.

Ынчалза-даа ол спорт бажыңын республиканың күш-культура болгаш спорт комитеди мынчага чедир яныы-бүрү чылдагааннар-биле баларсыга хүлээп албаны-биле, үк бажыңның инструктор - организаторунуң штадын тургузары шиитпирлеттинмээнин - биле эки эгелээшкин, тудуп бедеткен каан эптиг, делгем, чырык бажың ээнзирел туруп берген.

Үк бажыңның ажылын эки организастаар чүве болза, чүгле биллиард, теннис столдарынга өртектиг ойнаанындан кирер акша-хереңги чүгле от, чыряткы төлээринге, инструктор-организаторнуң ажыл төлевиринге хамаан чок, немелле ат-херексел садарынга, септелгеге безин четчир акша-хереңгини чыып ап болур.

Чаа спорт бажыңының чанында стадионну чаартып септээн, ооң чанында тускай сесерликти тургускаш, ында ногаан ыяштарны тарып олурткулаан, шалалыг делгем волейбол шөлүн база кылып каан.

Бо хире эки эгелээшкинни херекке албайн, ону шиитпирлээрин саалдыр чорукту сөксадыр үе келген боор.

В. ТАМДЫН-ООЛ.
персоналдыг пенсионер.

ОЛИМПИАДАГА КИРЖИР ДЭЭШ

Мельбурнга (Австралия) эрткен делегей маргылдаазынга 10 муң метрге чадаг чарышка делегей рекордсмени Кения чурттуг Генри Роно ол хемчээли 27 минута 31,68 секундада маңнап эрткен. Ол аңаа бодунуң-на тургусканы делегейниң дөрт рекордунуң бирээзин чаартыр сорулгалыг турган. Ынчалза-даа мангыр кеняй-биле чаржалажыр кижи чогундан, чидиг демисел үнмээн болгаш ол сагыжынга чедир дүрген маңнап шыдаваан. Ол хиреде-ле ооң көргүскен түңнели чиик атлетиканың төөгүзүнге чарыштың ол хевириниң бешкө көргүзүү боол киргеп. Ийиги черни эзлээн австрали Билли Скотт бодунуң чурттуңуң рекордун тургускан —27 минута 46,71 секунда.

Маргылдаа соонда Роно мынча дээн: «Чана бергеш Москва Олимпиадазынга шудургу белеткелди уламчылаар мен. Аңаа чедишкинниг болуру — мээң сорулгам».

(СЭТА-ның корр.).

УЖУРАЖЫЫШКЫН

Барыын-Хемчик районда «Хемчик» совхозтуң төвү Эрги-Барлык суурга Бай-Тайга районуңун «Тээли» совхозунун аныяктары болгаш 9 — 10 класстарының оолдар, уруглар командалары баскетболга, волейболга эш хуузунуң спортчу ужуражыышкынын эрттиргеннер.

«Хемчик» совхозтуң комсомол организациязының секретары байырлыг байдалга чыскаалган маргылдааның киржикчилеринге совхозта аныяктарның болгаш школачыларның спортчу чемишкиннериниг болурун күзевишаан, ону бүгү талалыг сайгырадыр дээш ап чорудуп турар хемчегларнің дугайында кыска чугаалаан.

— Бо 1980 чыл спорт, күш-культура талазы-биле онзагай чыл. Москвага Олимпий оюнары артер. Ооң ажыттынарынга чедир 100 ажыг хонук арткан. Спорттуң янзы-бүрү хевирлеринге маргылдааларны аңаа тураскаадып эрттирер бис. Аныяктарның-даа, уругда кижилерниң хостуг шагын чеп ажыглаарынга, күш-дамырын сайзырадырынга кол чүүл — спортчу оюннар, маргылдаалар дээрэи билдингир. Бистиң спортчу ужуражыышкыннарывыс, маргылдаалар-быс хөй чыл дургузунда үргүлчүлеп келген. Ону ам-даа уламчылаар бис. Силерге ыяапла аалдап чедер бис. Бөгүнгү ужуражыышкынга силерге спортчу чедишкиннерни күзедивис—деп, ол чугаалады.

Школаның делгем спорт залынга баштай ийи совхозтуң оолдар командалары волейболга-күжүн шенешкейнер. Маңаа «Тээли» совхозтуң оолдары аваангыр-кашпагай ойнап, янзы-бүрү аргаларны хөйү-биле ажыглап, сетка кырынга блокларны шын салып тургаш, удурланыкчызын 2:1 санга уткаш, тиилээн. А баскетболга чидиг демиселдиң түңнелинде аалчылар бүгү бар арга-дүржүлгазын ажыглап тургаш, эрги-барлыкчыларны база удуп алган.

Дараазында «Хемчик» совхозтуң уруглар командазы баскетболга, волейболга-даа тээлижилерни 2:0 саннарга

БАЙЫР ЧЕДИРГЕННЕР

Моңгуш Идээжец кызын, чайын Актың Баян-Кол бажында чурттап чоруур. Ол «Барлык» совхозта сардык малдап, мурнакчыларның одуруунда санадып келген.

Барыын-Хемчик районунуң өске бүгү черлеринде дег, бо чылын Ак девискээрлеринде хар кылын дүшкен. Ооң уламыдан чамдык аалдар кыштагларындан ишкээр хем унунче көшкүлээн. Ээн калган черлер Улуг-Ак, Мунгаш-Ак, Баян-Кол ынчаар хенертен өөр бөрүлер көвүдел, ниитинин болгаш чурттакчы чоннуң малынга хора чедирип эгелээн.

Моңгуш Идээжен сарлык кадарар ээлчээн эрттирип каашк, бир-ле эртен аалынче Баян-Колду куду чортуп олурган. Хемни куду беш бөрү ийи эликтi сывыртап баткан исти ол көрүп каан. «Хы, кончуг дайзыннар аннарны тудуп чаган-дир» деп боданып, аннарга хомудап чораан. Оларны истээрге бөрүдер эликтерни бичии хемниң дожунче-ле чыгаашы хөй болган. Ис-биле бар-ла чыткаш баштайгы аалдың чоогунга келирге, бөрүлер оттап чораан инекке таварышкаш, ооң бирээни чип каан болган.

Хооруң аңчыкын бажынга, «дайзыннарны сүрүп, ойлат-пажже хоржок-тур» деп бодал киргеп.

Беш-алды хондур ээлчет эрттирип, уйгу-дыш чок могазада бөрүлерни аглап, сывыртаары-биле ол кожазында аалдың болгаш аалының улустарын эвилелдепкеш, чорупкан. Черни эки билир аңчы ораатаннарны сегиртиптерге кайнзар баарын баш удур угаазылап, ол угга олуруп алган. Даңны атсы улуг инек «дойлазан» бөрүлер ол чүктеп маңнажып үнген. Аңчы М. Идээжениң олурган черинче бөрүлерниң бирээзи маңнап олурган. Аңчы ону чыттыр адып каан. Артканнарындан база бирээзи ол сывыртап турган олүрген. Оларны соярга бирээзи боос, беш оолдуг болган.

Совхозтуң удуртукчулары, ылаңгыя сарлыкчылар аңчы эжи, мурнакчы сарлыкчы Моңгуш Идээженге байыр чедиргеннер.

Х. МОНГУШ.

ХЕМЧЕГЛЕР АЛДЫНЗА-ДАА

Шимчээшкинниң айыыл чогу дээш

Республиканың Сельхозтехника күркомитединиң автотранспорт бүдүрүлгелеринде орук-транспорт озал-ондаан болдурбазынче, угланган тодаргай хемчеглер алдынып турар. Орук шимчээшкинниниң айыыл чок чоруун хандырар талазы-биле албанны тургускан, оларга чеди автомашинаны быжыглаан, үш тускай булуңну дерээн. Эрткен чылын орук шимчээшкиннериниң дүрүмнеринге хамаарыштыр 68 кино-фильмни көргүскен, чолаачыларның профессионал билиин бедидер сорулгалыг конкурстарны доктаамал организастаан турган. Бүдүрүлгелерде ажылдап турар аныяк чолаачыларның мергежилии бедидеринче чугула кичээнгей угланган. Арга-дүржулгазы бедик чолаачыларда 35 аныяктарны быжыглаан.

Транспорт озал-ондаан болдурбас талазы-биле ап чорукан чамдык тодаргай хемчеглерниң түңнелинде автотранспорт бүдүрүлгелеринде орук-транспорт озал-ондаан ооң мурнунда чылга деңнээргe, 1979 чылда он хуу эвээжээн. Ындыг-даа болза чедир шинтпирлеттинмейн турар айтырыглар ам-даа бар.

Автоорукгарга болуп турар транспорт озал-ондаанын хөй кезии транспортту эзирик башкарын чораан чолаачыларның буруузу-биле болган, транспорттуң чоруурунуң дүргенин улгаттырганындан — чээрби үш озал-ондак санаттынып турар. Аңаа хамаарыштыр ийи чижек. М. Поляков автомашинаны эзирик башкарын чораан, ону удур кел чораан мотоцикл-биле үскүлештирген. «Транссельхозтехника» ын Чадаанада транспорт бүдүрүлгезинин чолаачызы В. Моңгуш ГАЗ-53 маркалыг машинаның чоруурун дүргедеткеш, ону аңдарган. Ындыг янзылыг таварылгалар эвээш эвес.

Автоорукгарга транспорт озал-ондаан болдурбайн барын болуп. Ол сорулга-биле бүдүрүлгелериниң удуртукчулары, гараж эргелекчилери, механиктер чолаачылар ортузунга кижизидилге, тайылбыр ажылын удам күштедирип, негездеге дүүштүр тургузар ужурлуг. Чолаачыларның рейсче үнерин, ооң келгенин доктаамал хайгаралга алган турары чугула. Ооң-биле кады рейсче үнер транспорттуң техниктиг байдалының хынаддазын механик хүнүң-не чорудар херек.

Сельхозтехника күркомитединиң бүдүрүлгелеринде транспорт озал-ондаан болдурбазынче угланган ажыл багай эвес тургустунган. Ынчангаш кылдыңган ажылдарны быжыглавышаан, чедир шиитпирлеттинмейн турар чамдык айтырыгларны негелдеге дүүштүр шыңгыы көөрү чугула.

И. ОЛДЫРЕВ.

Теле Видение

ФЕВРАЛЬ 10-ДА

БИРГИ ПРОГРАММА

МОСКВАДАН

10.00 — **«Үе».** Информастыг программа. 10.40 — **«Зарядкага чыскаалыңар!».** 11.00 — **«Будильник».** 11.30 — **«Совет Эвилелинге бараан боол тур мен!».** 12.30 — **«Кадыкшыл».** Эртемтайылбырлалдыг программа. 13.15 — **«Эртенги почта».** Музыкалыг программа. 13.45 — **«Совет Эвилелинде».** Киножурнал. 14.00 — **«Кодээге дамчыдылга».** 15.00 — **«Музыкалыг киоск».** 15.30 — **«Мөнге кыйгы».** Хөй сериялыг уран-чечен телефильм. 6-гы сериязы — **«Ээп келгени».** 16.45 — **«Амыдыралче путевка»** деп болуктен документалдыг фильмниң баштайгы көргүзүү: **«Эгези».** 17.30 — **«Кино аян-чоруктар клуву».** 18.30 — **Богун—Аэрофлот хүну.** 18.45— **«Силерниң чагаалаңар-биле».** 19.30 — **«Делегей байдалы».** 20.15 — **«Ойцовта куда».** К. Крупинскийниң болгаш Ю. Дамсенниң музыказынга балет. Варшаваның Улуг театрының шизин. 22.55. — **«Даштыкы аалчылар Совет Эвилелиниң дугайында».** 21.05 — **«Экранда — кинокомедия».** **«Чөрүү бүдүүгүр джентльменнер».** Уран-чечен фильм. 22.30 — **«Үе».** Информастыг программа. 23.05—00.15 —Социалистиг Күш-ажылдың Маадыры. Ленинчи болгаш Күрүне шаңналдарының лауреады, ССРЭ-ниң улустуг артизи композитор Д. К. Кабалевскийниң 75 харлаанынга турасказаан концерт. Москваның Күрүнениң П. И. Чайковский аттыг консерваториязының Улуг залында дамчыдылга.

ФЕВРАЛЬ 11-ДЕ

БИРГИ ПРОГРАММА

КЫЗЫЛДАН

18.00 — **«Орус музей».** Документалдыг фильм. 18.30 — Телемедээлер. 18.45 — **«Улусчу контроль».** Дамчыдылга. 19.15 — Телемедээлер. 19.25 — Чарлаалдар. 19.30 — **«Карзинтин».** Уран-чечен фильм. 20.55 — **«Фитиль».** Сатириктиг киножурнал. 21.05 — 23.00 — **«Аршын Мал-Алан».** Республиканың хөгжүм-шиин театрының шизин.

АГААР

Бөгүн республикага болгаш Кызылга онзагай өскерлиишкин чок агаар болур. Хаттың күжү кошкак. Агаарның температуразы хүндүс 23—28 градус, Кызылга 25—27 градус соок болур.

Редактор В. С. ШАРАВИЙ

КИНО

ФЕВРАЛЬ 10-ДА

«НАЙЫРАЛ»: «Элээди оглу» 9.30, 11.20, 13.10, 15.00, 16.50, 18.40, 20.30 шактарда

«ПИОНЕР»: «Черлик барыын үүктее» 10.50, 14.00, «Савойяны оорлаанны» 9.00, 12.10, 15.20, «Мени кагба, Амира!» 17.10 18.55, 21.10 шактарда.

«ПИОНЕР»: «Школа валыы» 11.00, 13.00, 15.00, «Эрги хевириниң комедиязы» 16.50, 18.40, 20.30 шактарда.

«ВОСТОК»: «Киночылыңды» 10.20, 12.00, «Төрээн чуртум сактып тур мен» 14.00, 16.00, 18.00, 20.00 шактарда.

ФЕВРАЛЬ 11-ДЕ

«НАЙЫРАЛ»: «Тайга тоожузу» 9.30, 11.20, 13.10 16.30, 18.30, 20.50, «Иван Пырьев» 15.00 шактарда.

«ПИОНЕР»: «Кызыл чечек-чигеш» 9.10, 12.10, «Тоол чурттап чораан» 10.40, 15.00, «Элээди оглу» 16.30, 18.15, 20.00 шактарда.

«КАА-ХЕМ»: «Мени кагба, Амира!» 15.00, 16.50, 18.40, 20.30 шактарда.

«ВОСТОК»: «Эрги хевириниң комедиязы» 14.30, 16.20, 18.10 20.00 шактарда.

«Тыва тудуг» трестиң өөредилге комбинады конструкциялар эптекчизи-дашчы, штукатур-малярлың тускай эртемнинге ооредири-биле өөренекчилер хүлээп алыр. Өөренир хуусаазы 4 ай, ооң соонда доосканнарны Кызыл хоорайда трестиң тудуг салбырзарыынче чорудар.

Ооредилге 1980 чылдың февраль 25-те эгелээр.

Өөренип турар үезинде айда 75 рубль хемчээлдиг стипендия толээр. Өске хоорай чурттугларга чаагайжыды туткан ниитиниң чурттагга бажыңын бээр.

Киреири күзээнниер дараазында документилиг болур: директорга балдырыышкын, паспорт, шериг биледи азы кинр бижиткен херечилел, күш-ажыл дептери.

Айтырыгны дараазында адресче чорудар: **Кызыл хоорай, Красноармейская кудумчузу 76, Телефоннар: 2-27-02, 2-32-83.**

Редакциянын адрези: Кызыл, Шетинкин-Кравченко кудумчузу, бажын № 3, ТЕЛЕФОННАРЫ: Редакторнун 2-24-63, редакторнун оралакчыларының 2-35-24 2-31-75 харыысалгалыг секретарының 2-23-35, секретариаттың 2-23-35, партийн эмдырал болгаш совет тургузут килдистериниң 2-37-13, пропаганда килдизинин 2-31-75, культура килдизинин 2-23-54, көдээ ажыл-гыйн килдизинин 2-21-47, үлетпүр килдизинин 2-31-75, чагаа килдизинин 2-41-27, информация килдизинин 2-20-60, корректорларның 2-27-41, бухгалтерияның 2-12-45, солун келбейн барганда 2-32-75 телефонче долгаар.

Тираж 17865. Чагыг № 70.

СОЛУН НЕДЕЛЯДА 6 КАТАП ҮНЕР

Тыва АССР-ниң Министрлер Чөвүлелиниң Ном үндүрер чер, полиграфия болгаш ном садыының талазы-биле эргелелиниң типографиязы (Кызыл, Шетинкин болгаш Кравченко кудумчузу, бажын № 1).

ТС—00714.