Бүгү чурттарның пролетарийлери, каттыжыңар!

ШЫН

СЭКП Тыва обкомунуң, Тыва АССР-ниң Дээди Совединиң болгаш Министрлер Чөвүлелиниң органы

№ 196 (11394) 1980 чылдың август 23, суббота | 1925 чылда үнделип эгелээн | Өртээ 2 кеп.



«Тыва тудут» трестиң № 48 тудут эргелелинде бригадаларның кежигүннеринде кандыг-даа нацияның төлээлери бар. Оларның быжыг найыралыныш, бот-боттарынга доктаамал дузалажып турарының ачызында планныг онаалда, социалистиг хүлээлге үргүлүү ажыр күүсединиң турар. Ындыг коллективтерниң бирээзинге хоочун тудугжу Е. С. Биляеваның бригадазы хамааржыр. Бо коллектив онгу беш чылдың дургузунда бедик көргүзүглерни чедип ап келген.

Е. Биляеваның удуртқан бригадазында мурнакчылар хөй. Оларның аразында ийи эжишки — Зоя Донгак биле Людмила Байтюк августуң планын хуусаа бетинде күүсеткеннер.

ЧУРУКТА: (солагай таладан) З. Б. Донгак биле Л. А. Вайтюк.

А. КОЙГУНАКТЫҢ фотозу.

Мал чеми белеткээриниң шалыпчы айында салган сорулгаларывысты бүрүн күүседиили.

СЭКП Тыва обкомунда, Тыва АССР-ниң Министрлер Чөвүлелинде, профоблчөвүлелде болгаш ВЛКСМ обкомунда

ДЕПШИЛГЕЛИГ ТЕХНОЛОГИЯНЫ АЖЫГЛААР

СЭКП обкомунуң бюрозу, республиканың Министрлер Чөвүлели, профоблчөвүлел болгаш ВЛКСМ обкому мал чеми белеткээриниң шалыпчы айының ийиги он хонуунда районнарның социалистиг чарыжының түңнелин үндүрген.

Республиканың районнарының мурнакчы ажыл-агыйлары, бригадаларының звеноларының күш-ажылды эки организастап, сиген белеткээр техниканы бедик бүдүрүкчүлүг ажыглап, немелде күштү мобилизастап деткиринин хемчеглерин биллилиг ажыглап турарының ачызында мал чемиерн белеткээриниң темпизин шапкынчылдың турарын хүлээп алдынган доктаалда айтыкан. Август 20-де медээ-биле, сенаж салырының планын 13 совхоз, витаминниг сигең далганы белеткээриниң даалгазын «Революцияның чалбыжкы». ССРЭ-ниң 50 чылы аттыг болгаш «Бүрен» совхозтар күүсеткен. Республиканың шүлүү 76,2 мүн тонна сигенни белеткээн, азы ол дээрге даалганың 33,9 хуузу. Ийиги декадада оон өзүлдези 10,5 хуу болган. Ниитизи-биле 33,6 мүн тонна сенаж, 4 мүн 140 тонна витаминниг сигең далганы белеткеттинген, ол дээрге берингеи даалганының 73,1 болгаш 69 хуузу-дур. Будук-бүрүнү 2 мүн 40 тонналы белеткээн. Белеткеттинген бөлүүн чемнерниң ниити хемчээли чемгерилге ёдиишазы-биле 48,8 мүн тонна азы даалганың 40 хуузу болуп турао.

Шалыпчы айның ийиги декадазында Барыын-Хемчик болгаш Таңды районнарының ажылчылери мал чеми белеткээриниң темпизин кудулатпаан, харын-даа мурнукчуулардан органнзастыг чоруткан. Бо черлерде мал чемнериниң он хонукта өзүлдези чемгерилге ёдиишазы-биле 14,8 база 14,3 хуу, а ниити даалганы күүседези 47,4 база 54,1 хуу болган. Монгун-Тайга районнуң сигенчилери мал чеми белеткээриниң темпизин бедиткеи болгаш чемнеөнин декадада өзүлдезин 32,2 хуу чедирип, ниити даалганы 54,9 хуу күүсеткеи.

Оон-биле чергелештир хөй-хөй районнарда болгаш ажыл-агыйларда бедүүн база чулуктуг чемнер белеткээринде чогуур күжениишкин эскертимейн турар, сигенчилер ортузунда организакчы болгаш масса-политиктиг ажылдың денгели күду, техниканы ажыглап турары четпес. Оон түңелзинде республиканда мал чеми белеткээриниң темпизи эрткен чылдың денгелинден күду. Бо ажыл кылгыя. Тожу, Өвүр, Бай-Тайга районнарга багай чоруттуруп турар.

Чөөн-Хемчик районнуң совхозтарында витаминниг сигең далганы белеткээриниң даалгазы чүгле 26,9, Улуг-Хеминде —43, 8, Тес-Хемининде —58 хуу күүсеттинген.

Бай-Тайга болгаш Эрзин районнарының ажыл-агыйларында сенаж салырын ам-даа эгелеваэи, силос салыр ажылдар Тес-Хем, Тожу, Кызыл районнарда оожум чоруп турар.

«Шивилиг», «Тере-Хөл», «Ак-Чыраа», «Май 1» совхозтар мал чеми белеткээриэ эң-не күду темпилиг чорудуп турар. «Кызыл түк», ССРЭ-ниң 50 чылы аттыг, «Барлык», Октябрь 50 чылы, Карл Маркс аттыг болгаш «Шивилиг» совхозтарда мал чемнериниң шынарынче мурнуку хевээр чогуур кичээнгей салбайн турар.

Каа-Хем, Кызыл, Чөөн-Хемчик районнарның чамдык ажыл-агыйларында сигенчилерниң культура-амыдырал хандырылгазын мынчага чедир экижиттээн, социалистиг таруштың түңнелдерин ой-шаанда удурлбейн турар, шынарлыг чемнерин белеткээн ажылчынарының күш-ажылын-га дегкимче көргүспейн турар.

СЭКП обкомунуң бюрозу, Тыва АССР-ниң Министрлер Чөвүлели, профоблчөвүлел болгаш ВЛКСМ обкому август ийиги декадазында мал чеми белеткээр талазы-биле районнарның социалистиг чарыжыңга дараазында черлерниң тиилекчи кылдыр санаан:

— барыын зоналаи — **Барыын-Хемчик районну;**

— төп зоналаи — **Таңды районну;**

— мурнуу зоналаи — **Монгун-Тайга районну.**

Барыын-Хемчик, Таңды база Монгун-Тайга районнарга СЭКП обкомунуң, Тыва АССР-ниң Министрлер Чөвүлелиниң, профоблчөвүлелиниң болгаш ВЛКСМ обкомунуң шилчиир Кызыл тугуи кайызынга-даа 200 рубль акша шаңналы-биле каазы тыпсырын шиитпирээн.

Мал чемнери белеткээрииче киижи болгаш материал-техниктиг немелде курлавырларны долузу-биле каара тудуп, техниканы бедик бүдүрүкчүлүг ажыглап, күш-ажылды организастаарын экижидип база депшилгелиг технологияны калбаа-биле нептередип тургаш, темпиин улам дүргедерии СЭКП райкомнарына, райкүүскомнарга, көдээ ажылагый ажылдакчыларыны профзивилел райкомнарыига, ВЛКСМ райкомнарыига, партком-нарга, партия болгаш комсомол эге организацияларыига, көдээ Советтерге, ажылчын комитеттерге, ажыл-агый удуртукчуларыига доктаалда хүлээлгидирген. Организакчы масса-политиктиг ажылдың деиелин көдүрер, мал чеми белеткеп турар бригадаларның, звеноларыны болгаш бүгү ажылчыларыиын ортузунда СЭКПиин XXVI съездиэин төлептиг уткуур, дээштиг социалистиг чарыштың улам калбартыр, даалгаларыны болгаш социалистиг хүдөлгелерии күүседирии бир деминг чедип алыр.

Хүлээлге күүселдези кандыгыл?

КВАРТАЛ ПЛАНЫН — ХУУСААЗЫНДА

Республиканың районнарының мал ажылының продуктуларын: сүттүг, эттиг күрүнеге садарының тос ай планын, дүктүг чыл планын күүседип турары августуң 16-да хуу-биле мындыг болган:

Районнар	сүт	эт	дүк
Тожу	111,8	58,0	80,0
Бай-Тайга	94,6	28,1	84,7
Чөөн-Хемчик	92,4	37,4	85,8
Өвүр	91,2	15,4	95,8
Каа-Хем	84,7	44,2	84,2
Барыын-Хемчик	83,7	40,2	79,3
Кызыл	83,3	48,6	78,0
Таңды	82,2	41,3	70,8
Улуг-Хем	80,7	58,4	66,9
Эрзин	80,1	19,1	89,0
Бии-Хем	77,0	44,3	50,7
Тес-Хем	74,7	30,2	71,1
Монгун-Тайга	—	2,3	100,4
Республика ниитизи-биле:	82,7	36,7	75,8

Мал ажылының продуктуларын бо чылдың эрткен айларында күрүнеге сатканы 1979 чылдың ол үезинден элээн кудулаан. Чижээ, сүт садары 1249 центнер, эт—1689, дүк —3764 центнер эвээш болган. Маңаа эрткен кыштың аар-берге байдалы багай салдарны чедиргени чугаажок. Ындыг-даа болза, ажыл-херекти биллиг организастаан черлер эрткен чылдың деиелии, ажыл эрткен. Оиу моон аланда факгылардан корүп болур.

Сүт садарын Бай-Тайга район эрткен чылдың ол үезинин деиелиидеи 14,4 хуу, Тожу 13,3, Чөөн-Хемчик — 9,4, Өвүр —4,5, Таңды— 1,6 хуу, Кызыл — 1,5 хуу көвүдеткеи. А Тес-Хем биле Эрзин районнарның саткан сүдү эрткен чылдыңдан дыка эвээш болган. Жданов аттыг, «Май 1», «Искра», Карл Маркс аттыг, «Хемчик», «Таэли», «Х Улуг хурал» болгаш «Шамбалыг» совхозтар сүт садарының тос айлар планын ажыр күүсеткеи, 29 совхоз күүседир чоокшулаан. Оон-биле чергелештир «Дөн-Терезин», «Кара-Хөл», «Шивилиг», «Кызыгаар» дээн шыкаш совхозтар эрткен айларда мырыкай аргажок эвээш сүт дужаап, планыи чер алыспааның демдеглээр херек.

Күрүнеге эът садарыи эрткен чылдың бо үезинден Кызыл — 32,9, Бии-Хем — 7, Улуг-Хем — 4,2 хуу көвүдеткеи. Ынчалзажок республикада ниитизи-биле көргүзүлдыка куду болуп турар. Ылангыя Монгун-Тайга, Өвүр болгаш Бай-Тайга районнар күрүнеге эът садарының планын күүседиринге хожудап турар. Чүгле чангыс Тожу район планын 58 хуу чедире берген.

Тус-тус ажыл-агыйлардан чангыс-ла «Сукпак» күрүнеге эът садарымы тос айлар онаалдазын 112 хуу боттандырган. Оон мнай «Шамбалыг» 80 хуу чедире берген. Малды семирти азырааш, күрүнеге дужаар үжүрлүг «Тыва», «Совет Тыва» совхозтар планыи чер алыспааны элдептиг.

Күрүнеге дүк садарының чыл планын чангыс-ла Монгун-Тайга 100,4 хуу ажыр күүседкеш, эрткен чылдыңдан 10,3 хуу көвүдеткеи. Өвүр районуи ажыл-агыйлары планыи 95,8 хуу чедире берген, азы эрткен чылдыңдан 3,2 хуу ажып турар. «Бай-Тал», «Малчын», «Мөген-Бүрен», «Дөн-Терезин», «Хемчик» болгаш шүлүү сес совхоз бо талазы-биле онаалдазын ажыр боттандырган.

Ам үшкү кварталдың чартыныдан эвээш уе эрткеи. Ынчангаш квартал планын хуусаазында бүрүи күүседир дээш болдунар бүгү-ле хемчеглерни алыры районнарның партия, совет болгаш көдээ ажыл-агый органнарындан, совхозтарның удуртукчуларындан база специалистеринден, мал ажылында бүгү-ле ишчилерден негеттиниң турар. Чайын таарымчалыг болдунар аргаларын эът, сүт будуерии көвүдедиринге бүрүн ажылаар херек.

XI Бүгү-эвилел фестивалы

Эрзин

Тыва черде улуг поэзияның байырлалы — аныяк шүлүкчүлерниң XI Бүгү-эвилел фестивалы болуп эртип турар. Аныяк шүлүкчүлер ам бөлүк-бөлүк бооп алгаш районнар үнүп, көдээниң ажыл-ишчилери-биле үжуражып чораап келгеннер.

Грузин чогаалчы А. Межергадзеге удуртқан бөлүк Эрзин районуи ажыл-ишчилерииге аалдап чораан. Ол аалчыларны бистиинден чогаалчы С. Сүүи-оол болгаш ВЛКСМ Тыва обкомунуң ажылдакчызы Р. Чакар олар үдеп чораан.

Аалчыларны Эрзин суурнуң чүрттакчылары эвилең-эвилек үткүп алган. Баштай партия райкомунга үжуражылга болган. Анаа СЭКП Эрзин райкомунуң секретары Д. Х. Ооржак сос алгаш, аалчыларга районуң ажыл-амыдыралын чугаалап берген. Бөлүктүн удуртукчузу А. Межергадзе райкомнуң ажылдакчыларынга аныяк шүлүкчүлерни таныштырган. Ол бөлүкте Грузияның, Калмыкияның, Латвияның, Казахстанның аныяк шүлүкчүлери бар.

Туран

Бии-Хем районга чораан бөлүкту ССРЭ-ниң Чогаалчылар эвилелиниң уран-чечен очулга талазы-биле харыысалгалыг секретары К. Х. Ганиев удурткан чораан. Бөлүктүн составында чогаалчылар Ю. Друнина, Ю. Марцинкявичюс, Ю. Мориц, Р. Рождественский, Ю. Черниченко, Ю. Шесталов, Ю. Шкутин, Ю. Шлычков, Ю. Ярмагаев, Ю. Ярымович, Ю. Ярославцев, Ю. Ярцев, Ю. Ярцев, Ю. Яр

Идеология ажылының дуржулгазындан

КИЧЭЭНГЕЙНИ КҮШТЕЛДИРЕР

СЭКП-ниң XXV съездизиниң төөгүлүг шиитпирлерин, онгу беш чылдың доозукчу чылының планныг онаалдаларын долдур болгаш ажыр күүседиринче ажылчы чонның культурлуг-бодалдыг деткимчезин көргүзүп, хүндүлел, көргүзүг самбыраларын даштыг кылдыр ажыглап турарынга ук бригада сиген белеткелиниң талазы-биле районда мурнакчы боп турар. Ол ышкаш СЭКП-ниң XXII съездизи аттыг совхозта Кара-Сал Дамбаның, «Тыва» совхозта Ооржак Даңар-оолдуң бригадаларының төптери көрүштүг дериттинген, а ук бригадаларда сагылга-чурум, ажыдың организастаары эки тургустунган.

СЭКП ТК-ниң июнь (1980 ч.) Пленумунуң шиитпирлерин күүседиринче, партияның ээлчеглиг XXVI съездизин чедиишкинниг уткуруунче ажылчы чонну кыйгырып, хей-аът киирип турар лозун-плакаттарны районнуң ажыл-агыйларындан, чүүрткүчү суурлардан көрүп болур. Оларның иштинден шынар таазы-биле көрүштүг, уткалы кижи бүрүзүнге биилингир кылдыр дерээн лозун-плакаттарны, көргүзүг самбыраларын, стендилерни Чадаана хоорайда, райпода, районнуң Культура бажыңының чанында кылгылаан.

Чамдык эки кылдыңган ажылдардан ангыда, районда көскү агитациямның иити байдалы үениң негелдезинден чыдып каап турарын демделдээр херек. Ылаңгыя СЭКП-ниң XXII съездизин, Карл Маркс аттыг совхозтарның төптеринде, Чадаананың сүт заводунуң, Күрсельхозтехниканың чанында кылдыңган көскү агитацияның чамдык хевирлери эргижиргэн, болдунуң кижизидикчи утка-шынарын чидирип турар. Ол коллективтер көскү агитацияның кижизидикчи уткашынарынче шоолуг кичээнгей салбайн, ону чүгле каасталга азы «декоративтиг херимнээшкиннер» янзылыг кылдыр ажыглап турар чорук масса-политиктиг ажылдың дээштиг, ажыктыг талазын кудулаткан. Ол ышкаш көскү агитация ажылының чедимче чогунуң кол чылдагааннарының бирээзи болза районда бедик мергежилдиг, түскай эртемниг чүрүкчүлер чок болуп турарында.

Районда көскү агитациянының иити байдалын аналитеп көргеш, СЭКП райкомунуң пропаганда болгаш агитация килдизиниң эргелекчизи Х. МОНГУШ.

СЭКП райкомунуң пропаганда болгаш агитация килдизиниң эргелекчизи.

Хожудап турарлар чок ажылдаар

КАНЧАШ МУРНАЙ БЕРГЕНИЛ?

Каа-Хемде ыяш белеткээр участоктарның коллективтери ростовчуларның «Хожудап турарлар чок ажылдаар» эгелээшкинин чалбаа-биле дэмжээн. Ук коллективтерниң иштинден Каа-Хемде ыяш белеткээр участокту ап көрээлиңер. Ол тургустунганындан бээр ыңдыг-ла үр болбаан, аныяк бүдүүлге чериңге санаттының турар. Баштайгы үеде материал-техниктиг базазы кошкак, мергежилдиг кадрлар эвээш болгаш күш-ажылды организастаарры кудуу деңгеелге турганындан бо участок ыяш кезип белеткээр, дилиг материалдары болгаш чазаан кылыглар бүдүрер планнарны күүседип шыдавайн турган.

Трестиң болгаш участоктуңда удуртукчулары, инженер-техниктиг ажылдакчыларны күш-ажылды чогуур деңгеелге чедир организастап, бүдүүлге технологиязын экижидер дээш эвээш эвес күштү үндүрүп, ажылдаар ужурга таварышкан. Организас-техниктиг хемчеглер-биле чергелештир, хожудап турарлар чок ажылдаарны дээш социалистиг чарышты калбартып, оон негелделерни коллектив кежигүнү бүрүзүнге чедир тайылбырлавышаан, материалдыг болгаш моральдыг идиг берииишкинниң системазын ажылдап кылгаш, ажыглап эгелээн. Ол ышкаш дагдыныкчылар чөвүлели бодунуң ажылын база идепкейжиткен. Ол бүгүнүң түнелинде участокта ажылдап турар кижилерниң күш-ажылы сагылгачуруму экижээн, ажыл шагы үзүп, прогулдаар чоруктар барык болбастаан. Ажылын орта кылбас, арага-дарыже хандыгар кижилер чоорту эттинген. Ынчангаш ажылдың норма-чижээн күүсетпес, былдамыш кижилерге ук коллектив шыдажыр арга чок байдалды тургузуп шыдаан. Ол бүгү ажылды экижидериңге улуг идиглиг болган.

Үстүнде айыттынган хемчегларни, боттандырып чоруткаының түнелинде участок бо чылдың ийиги кварталында эки ажылдыг коллективтериң санында кирген.

— Коллективиң көргүзүглери август-даа айда эки боп турар — деп, участок начальниги Александр Давыдович Бенпов чугаалап турар. — Ылаңгыя СЭКП-ниң XXVI съездизинге алдар кылдыр алган социалистиг хүлээлгелерни күүседир дээш социалистиг чарыш бистиң коллективтиң чедиишкинниң ажылдаарынга улуг салдарлыг боон турарын демделээр херек.

Начальниктың чугаазын чеди айларның түнелдери бадыткап турар. Онгу беш чылдың эрткен чеди айларының иштинде бараның продукциязын бүдүрүп үндүрериниң планы 102 хуу күүсеттинген, тодаргайлаарга, 243 мун рубльдиң продукциязын берген. Ону сайгарарын база-ла 102 хуу күүседип, 242 мун рубльдин продукциязын чүдүрүп чоруткан. Участокта ажылдап турар кижи санынга онаалтыр кылдынган ажылдың хемчээли база улгадып турар. Бир эвес чыл планында кижи санынга-ла онаалтыр 5412 рубльдиң ажылы кылдынар деп планда көргеп болза, бо көргүзүг херек кырында 5817 рубль чедир өскен. Бо дээрге ажылдың мурнакузунда экижээнии көргүскен, кашла сан-түнер-дир.

Ыяш белеткелиниң хемчээли эрткен чылдардан база-ла улгадып турар. Чижээ, ыяш кезер участоктуң ажылчыннары 4400 кубометр ыяшты белеткээн. Ол болза эрткен чылдың чогуур үезинде турганындан 1300 кубометр хөй боон турар-дыр. Трестиң чаа тудуглаарынга эргежок чүгүла 2053 кубометр тудуг материалдарын болгаш шала маназын кылып үндүрген. Ол база-ла эрткен чылдыындан дыка хөй боон турар.

Участоктуң чазаныр пегинии коллективи база эки ажылдыг черлериниң бирээзи апарган. Цехте социалистиг чарышты эрткен чылдардан дээштиг кылдыр, бүгү кижилерни хаара тудуп турар кылдыр организастаан. Ол ышкаш ыяш белеткээр цех база дең-дески ажылдаарын чедип алган.

Участоктуң цехтериниң аразында, а ол ышкаш түс-түс кижилериниң-даа аразында социалистиг чарыштың түнелдерин ай, квартал санында үндүрүп, тиилекчилерни илередип турар. Түнелдя үндүрерде кижилерниң хожудап турарлар чок ажылдаар дээш шимчээшкинге кыржилгенин, ажылының шыпарын база барымдаалаар. Оон түнелинде кижилер бот-боттарынга арга-мергежилин дамчыдып, дуржулга солчуру чаңчыл болу берген.

Чазанылга пегинде Сергей, Николай, Иван, Анатолий Сприн халыкылар, оларның дүмазы Наталья, Василий Григорьев, Павел Елисеев, Николай Соломатин; ыяш белеткээр цехте — Иван Гусляев, авточүдүрүкчү башкарыкчызы Алексей Зотов, тракторист Федор Какаулин болгаш өскелерда чарышка каш удаа мурнап, хүн нормазын үргүлүг ажыр күүседип турарлар. Човаачылар, улус депутаттарының район Советиниң депутады Михаил Неволин болгаш Анатолий Мягких олар тайгасында ай санында-ла 300 болгаш оон-даа хөй кубометр ыяшты соортуп четтигип турар. Ол дээрге айның барык ийи нормазы-дыр!

Боттарының күжүнге болгаш курлавырларынга бүзүреледи чедип алган ыяш белеткелчилери партияның улуг чыныжынга алдар кылдыр бедиткен чаа хүлээлгени алган, соруктуг ажылдап турар. Олар онгу беш чылдың соолгузүнүң планныг даалгаларын хүүсаадан эрте күүседир, 1981 чылдың баштайгы ийи айларының планын XXVI съездиниң ажыттынар хүнүнге чедир боттандырарын хүлээнген. Оларның соңунге ээ болуру херек кырында бадыткаттынар-даа.

Н. МААДЫР-ООЛ.
Каа-Хем район.

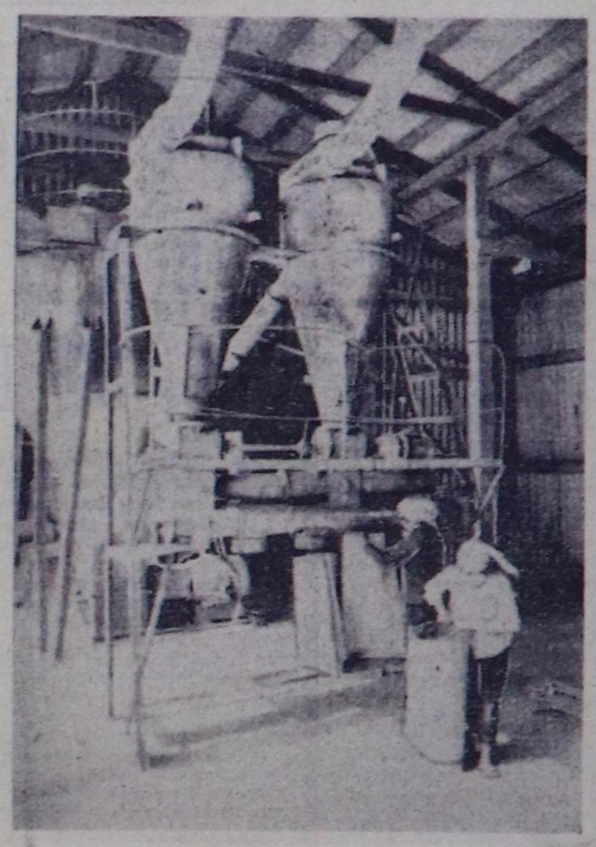
Малга четчир санныг чемсуурну тургузар дээш «Өөк» совхозтуң сигенчилери аразында социалистиг чарышты калбарткан. Совхоз бо чылын үш чүс бежен тонна витаминниг далганны белеткээр. Ону долдур болгаш ажыр күүседир ажыл-херекке механизаторлар төлептиг үлүүн киирип эгелээн.

Совхозтуң төп шакында дөрт АВМ ажылдап, ортумаабиле ээлчегде 5 тонна эки шынарлыг далганы бүдүрүп турар. Ылаңгыя оператор И. Цикуренко удурткан звено мурнакчы чоруун көргүзүп, 400 шоодай бедик шынарлыг продукцияны ээлчегде белеткел келген. Төп шанче ногаан үнүштү чолаачылар Лапин, Лихицкий, Брагин үзүктел чок соортуп, ээлчегде 8—9 катап чоруп, мурнакчыларның одуруунче киргениер. Витаминниг далган белеткээр ажылга Л. Куулар, С. Кара, Н. Новожакова болгаш Аржаан школазының онгу классчызы Лариса Сарыглар шылгаран, чарышка тиилекчилер болган.

Малга витаминниг сиген далганың кыска хуусаада белеткээр дээш совхозтуң ажылчыннары бо хүнүерде улам шудургу ажылдаанының түнелинде, 230 тонна ажыг продукцияны белеткээн.

— Ажылдың шынарын улам бедидип, чарышты дээштиг организастап тургаш, ай төнчүзүнге чедир планныг даалганы ыяап-ла күүседир бис—деп, шаң эргелекчизи В. Овчарова чугаалаар. Олар сөзүнге ээ болуп шыдаарлар-даа.





ЧУРУКТАРДА: витаминниг сиген далганы шоодайлап турары; шаң ажылчыннары Н. Новожакова, С. Кара оларның оператор И. Цикуренко-биле ажыл дугайында чугаалажып турары.

А. ЗАЙЦЕВТИҢ фотолары.

ПРОПАГАНДИСТЕР ӨӨРЕНГЕН

СЭКП обкомунуң Политиктиг чырыдышкын бажыңынга теоретиктиг семинарның удуртукчулары пропагандистерниң республика курузу доозулган. Чеди хүнүң дургузунда пропагандистер бистиң чуртувустуң экономиктиг болгаш социал-политиктиг хөгжүлдезиниң, делегейниң революстуг чорудулгазының, улустар аразының харылзааларының чугула айтырыгларының талазы-биле республиканың «Билиг» нинтилелиниң лекторларының, найысылалдың дээди өөредилге черлериниң башкыларының лекцияларын дыңнаан.

СЭКП обкомунуң секретарылары Д. К. Ооржак, Г. Н. Долгополов, партия обкомунуң пропаганда болгаш агитация килдизиниң эргелекчизи А. К. Кайзай лекциялар иомчааннар.

СЭКП Красноярск крайкомунуң лектору Ю. С. Курочкиниң коммунистиг пропаганданың ленинчи принциптериниң болгаш амыдыралдың совет овур-хевириниң дугайында лекцияларын, Тыва АССР-ниң Чүрүкчүлер эвилелиниң баштаар черинээ даргазы И. Ч. Салчактың, республиканың Композиторлар эвилелиниң баштаар черинээ харыысалгалыг секретары В. И. Борисенконуң чугааларын семинарның киржикчилери улуг сонуургалбиле дыңнаан.

«Ленинчи коммунистиг партия — бистиң үениң угаанныг алдарыбыс болгаш иүүрүг» дээн темалыг семинарга курстуң дыңнакчылары идепкейлиг киришкеннер. Бо теманы партия, комсомол, экономиктиг өөредилгениң бүгү хевирлериниге чаа өөредилге чылының баштайгы кичээлиниге өөренирин СЭКП Топ Комитедиң сүмелээн.

Курстуң дыңнакчылары республиканың чурт-шинчилел музейиниге чорааннар, аңаа музейниң улуг эртем ажылакчызы М. Б. Кенин-Лопсан түс черинээ төөгүлүг докумептилерни политиктиг кичээлдерге ажыглаарын чугаалап берген.

Аныяк шулукчүлериниң XI Бүгү-эвилел фестивалының бэйырлыг ажыдышкынынга пропагандистер киришкен. СЭКП ТК-ның кежигүүнүнге кандидат, партия обкомунуң бирги секретары Г. Ч. Шиишинниң аңаа чугаазын олар улуг кичээнгей-биле дыңнааннар. Делегей байдалының дугайынга СЭКП Топ Комитедиң Пропаганда киллизиниң лектору А. П. Воробьевтуң лекциязын дыңнаан.

Курс доозулган соонда пропагандистер Тываның комсомол шаңналының лауреады «Саян» ансамблиниң концертин көргеннер.

Л. ЗОРИНА.

Политиктиг чырыдышкын бажыңының консультанттызы.

АЖЫЛ АМ-ДАА УЛАМЧЫЛАВЫШААН

«О. Шыналз» совхозта хөй-ниитти организациялары ниитиниң мал чемининг белеткелиндө идепкейлиг киржип турар. Машина-трактор мастерскаязы 11, автопарк биле контора—15, тудуг бригадазы —5, кодээ Совет—8 тонна сигенни белеткээш, совхозка хүлээдип берген.

Ажылынга кызымак ажылчылар совхозта эвээш эвес. Оларга прессировщик Докпар-оол Кыргыс, сиген кезикчилери Маскыр-ооп Дамдын, Сергей Доңгак болгаш Михаил Ангыр-ооп бригадирлээн сиген соортуп бригаданың кежигүнери хамааржыр. Совхоз 1305 тонна сигенни белеткеп алган, ол ажыл ам-даа уламчылавышаан.

С. АРТЫНА.

БҮРҮН БЕЛЕТКЕНИР

Бай-Тайга районнуң ажылчы чоннары «СЭКП-ниң XXVI съездизин төлептиг уткуур дээш социалистиг чарыш» дугайында СЭКП ТК-ның доктаалын улуг кодурлуушкун-биле хүлээп алган. Партияның ээлчеглиг съездизин күш-ажылчы белектер-биле уткуур дээш бай-тайгажылар улам сорук киришкинниг ажылдап турар. Онгу беш чылдың доозукчу чылының бирги чартыында район күрүнеге сүт садар планын 137 хуу, эттиниң — 125 хуу, дуктуун— 174 хуу күүсеткен.

Ажыл-агыйлар аразында социалистиг чарышка «Бай-Тал» совхоз бедик көргүзүглерни чедип ап, планныг даалгаларын ажыр күүсеткен. Ол ышкаш «Тээли» совхозтуң Эйр-Хавак сүт-баразы фермазы чылдың бирги чартыында сүт бүдүрер планын 106 хуу, садарын 134 хуу күүсеткен. Ынча 5 саанчы онгу беш чыл планын күүсеткеш, ам дараазында беш чылдыынче киришкен.

Оон ангыда районнуң коммунал ажыл-агыйы, Тээлиде бот-орулга-чарылгалыг тудугсептелге участогу, харылзаа белдирги, амыдырал хандырылга комбинадының даараныпга цеги ышкаш коллективтер планныг даалгаларын долдур болгаш ажыр күүседип келгеннер.

СЭКП-ниң XXVI съездизин төлептиг уткуур дугайында СЭКП ТК-ның доктаалынга харыы кылдыр районнуң ажылчы чоннары съездиге уткуштур бедиткен хүлээлгелерниң, социалистиг чарышты улам калбарткан.

«Мурнакчы» совхозтуң Чаңгыс-Терек хойжу бригадазының малчыннары ам Чараш-Даш, Үзүн-Хем, Сайлыг-Хем тайгаларында чайлагаан турар. Бригаданың хуралынга малчыннар чыылган съездиге алдар кылдыр немелде хүлээлгелерни алганнар.

— Мурнувуста бир кол айтырыг кышка белеткел. Ынчангаш ол ажылды хынамчалыг чорудуп, келир чылын күш-ажылчы бедик көргүзүгүнү чедип алырын магадылаары-биле 15 тонна сиген белеткеп алыр дээн хүлээлгемни 18 тонна кылдыр эде көрүп, 100 кг артыш, 30 кг ааржы ышкаш чулуктуг чемнерни белеткеп, кыштаг септелгезин сентябрь 10-га чедир бүрүн доозарын хүлээндим — деп, совхозтуң хоочун малчыны коммунист Серенот Хертекович Көк ол хуралга чугаалаан.

Ону деткээн малчыннар Кылчан-ооп Хертек, Сонай Шанмак, Очур Байлак, өскелер-даа бедиткен хүлээлгелерни алырындан ангыда чайлаглаашкынны, кышка белеткелди, социалистиг чарышты организастаанында четнестерни чидии-биле шүгүмчүлээн.

Бригаданың хойжу өг-бүле бүрүзү кыштаглаашкынга белеткенип, 15 тоннадан эвээш эвес сигенни, чулуктуг чемнерни белеткеп алырын, кыштаг септелгезин сентябрьның бирги чартыында доозарын хүлээнген.

Б. БАРБА.

КИЖИНИ КҮШ-АЖЫЛ КААСТААР

«Тыва көдээ тудуг» трестиң № 1317 көзүл чоруур механизастаттынган колонназы Кызыл районнуң аңгы-аңгы суурларында тудуглар объектилерин кылып турар. Бо майыралдыг коллективтиң кежигүннери план ёзугаар чуртталга бажыңнарын, мал кажаалардың болгаш өске-даа бажыңбалгатты тудар.

Ай, квартал санында социалистиг хүлээлгелерин ак сеткилдиг күүседип турар КМЕ-да тудугжулар эвээш эвес, ындыларның бирээзинге мурнакчы тудугжу коммунист Степан Сапаатеевич Белоусов кирип турар. Хоочун бызаанчы бодунуң мергежилинге аныяктарны база өөредип, байлак дуржулгазын оларга күүседиптиле дамчыдып берип чоруур. Ам ол Каа-Хем суурда чаа бажың тутчуп турар.

— Кол-ла чүве ажылдың шынарынче кичээнгей салыр болза эки, оолдар. Эки кылган ажыл элеп читпес деп чүвени утпанар — «деп, беш чылдың хоочун шалынчызы чалыларны сургаан орар.

Ону өөрү «алдың холлуувус» деп адаарлар. Шынап-ла Степан Сапаатеевич дыка нарын ажылдарны безин кылып шыдаар, а соңга, хаалга, ажыктер эптерт, чазары белеп эвес болгай. Бо ажылга ол дыка мергежээн.

Каңы ажылдан турар чазаныкчыларынга шынгыы негелделиниң аштери билир, оон аайындан артыестер — «сеглээн сес, керткен ыяш» дээрлер.

Тудугга хереглээр материалдарны камнаар, ажылдың шынары дээш тудугжулар демисежин турар. Дуржулгалыг тудугжу—улусчу контролёр.

— Степа ажыл шынап-ла бистиң бригадавыстың чоргаралы. Оон кылганы хөй, дузазы улуг. Материалдар-ла четчир чүве болза, бригадавыс планын черле күүдүлеттинее — деп, бригадирн В. И. Ульянов чугаалады.

С. САНДЮ.

Кызыл район, Каа-Хем суур.

Оларның киржилгези

Ниитиниң малынга чем белеткээриниң шалынчы айынга «Сут-Хөл» совхозтуң Сут-Аксы суурда албан организацияның черлериниң коллективтери идепкейлиг киржип турарлар. Коллектив бүрүзү мал чемни белеткээр онаалдалыг. Сут-Хөл көдээ Советиниң ажылдакчызы Батай-ооп Ондар баштаан беш кижилиг сигенчилер Ак арыгында 14 тонна сигенни кезип саарттаан, 6 тонна сигенни амдаа кезер дээш ажылын уламчылап турар. Сут-Аксы ортумак школазының Э Ондарга үдуртқан школа ажылдакчызы Узун-Сумуңда 10 тонна сигенни кескеш, оон кырынга 20 тоннаны белеткээр дээш ажылын хүн бүрүде шенжичыдып турарлар. Хемчиктиң алаактарында сигенниң үнгени эки. Ынчангаш түс-түс коллективтериниң ажылдакчылары мал чемининг белеткелин шапкычыдып, эки шынарлыг сигенни белеткээрин хүлээнип турарлар.

Б. ОНДАР.

Хөй уругларлыг иелерни «Иениң алдары» орден болгаш «Иениң медалы» медаль-биле шаңнаар дугайында

Тыва АССР-ниң Дээди Совединиң Президиумунуң Чарлыы

ССРЭ-ниң Дээди Совединиң Президиумунуң өмүнээзинден шаннаары болза:

БАЙ-ТАЙГА РАЙОНДАН

Тос уругну божаан болгаш кижизиткен иени «Иениң алдары» орденниң I чергези-биле

Сенимит Салчаковна **Куржап** — «Бай-Тал» совхозтуң ажылчыны.

Сес уругну божаан болгаш кижизиткен иени «Иенин алдары» орденниң II чергези-биле

Чечек Хертеховна **Чимит**— «Тээлиг» совхозтуң ажылчыны.

Алды уругну божаан болгаш кижизиткен иелерни «Иениң медалы» медальдың I чергези-биле

Мука Иргитовна **Оптуг-оол** — «Тээлиг» совхозтуң ажылчыны.

Мандыл Люндуповна **Хертек** — «Кара-Хөл» совхозтуң ажылчыны.

Беш уругну божаан болгаш кижизиткен иелерни «Иениң медалы» медальдың II чергези-биле

Кара-кыс Салчаковна **Бавыл** — «Бай-Тал» совхозтуң ажылчыны.

Чечекмаа Намзыраевна **Калчан-оол**— «Мурнакчы» совхозтуң ажылчыны.

Белек Иргитовна Хертек— «Тээлиг» совхозтуң ажылчыны.

Клара Хомушкуевна **Хомушку** — Бай-Тал ортумак школазының башкызы.

Чечекмаа Намзыраевна **Чамый** — «Мурнакчы» совхозтуң ажылчыны.

ЧӨӨН-ХЕМЧИК РАЙОНДАН

Сес уругну божаан болгаш кижизиткен иелерни «Иениң алдары» орденниң II чергези-биле

Бадын Дагбаевна **Куулар** — «Хөндергей» совхозтуң ажылчыны.

Валентина Көк-ооловна **Монгуш** — «Сүт-Хөл» совхозтуң ажылчыны.

Людмила Кара-Дөнгүреевна **Монгуш** — Ийме ортумак школазының повары.

Норжуң Досумаевна **Монгуш** — Ишкин суурда өг-бүле эзэзи.

Чечек Чимитовна **Монгуш** — Хорум-Дагда уруглар яслизиниң повары.

Фаина Көк-Хунаевна **Сат** — Хөр-Тайганың участок эмнелгезиниң санитарказы.

Чеди уругну божаан болгаш кижизиткен иелерни «Иенин алдары» орденниң III чергези-биле

Амыржын Чаныр-ооловна **Донгак** — «Хөндергей» совхозтуң ажылчыны.

Даадар Арандоловна **Монгуш** — Чадаананың № 1 столовайзының повары.

Өчеш Чигжитеевна **Монгуш** —Сүт-Хөл ортумак школазының башкызы.

Зинаида Кавазовна **Салчак** — Чадаананың район эмнелгезиниң сестразы.

Алды уругну божаан болгаш кижизиткен иелерни «Иенин медалы» медальдың I чергези-биле

Севил Балыковна **Ондар** — «Сүт-Хөл» совхозтуң ажылчыны.

Надежда Суваковна **Оржак** — «Сүт-Хөл» совхозтуң ажылчыны.

Беш уругну божаан болгаш кижизиткен иелерни «Иениң медалы» медальдың II чергези-биле

Семис Намзыраевна **Донгак** — «Сүт-Хөл» совхозтуң ажылчыны.

Өлзеймаа Шири-Санаевна **Жукова** — Кара-Чыраның уруглар яслизиниң кижизидикчизи.

Валентина Очурбаловна **Куулар**—Сүт-Аксы суурда район эмнелгезиниң ажыл-агый эргелекчизи.

Антонина Сынан-ооловна **Монгуш** — «Сүт-Хөл» совхозтуң ажылчыны.

Анчымаа Санаевна **Монгуш**— Иймениң садыының техажылчыны.

Сара Монгушевна **Монгуш**— «Искра» совхозтуң ажылчыны.

Апай Мортукевна **Ондар** — «Сүт-Хөл» суурда өг-бүле эзэзи.

Завил Седен-Доржуевна **Ооржак** — Бажың-Алаак ортумак школазының техажылчыны.

Раиса Сатовна **Сарыглар** — № 1 КМК-ның ажылчыны.

Ичинмаа Самбыновна **Сат** — «Хөндергей» совхозтуң ажылчыны.

Татьяна Балчыировна **Ховалыг** — районнуң амылыралхандырылга комбинадының ажылчыны.

КЫЗЫЛ РАЙОНДАН

Сес уругну божаан болгаш кижизиткен иелерни «Иенин аддары» орденниң II чергези-биле

Наталья Шежээтовна **Идам**— Кунгуртуг ортумак школазының повары.

Чеди уругну божаан болгаш кижизиткен иени «Иенин алдары» орденниң III чергези-биле

Таргын-Кара Данзын-ооловна **Ондар** — Кунгуртуг суурда өг-бүле эзэзи.

Алды уругну божаан болгаш кижизиткен иени «Иенин медалы» медальдың I чергези-биле

Александра Васильевна **Магбын**— Кунгуртугнуң Культура бажыңының ажылчыны.

Беш уругну божаан болгаш кижизиткен иелерни «Иенин медалы» медальдың II чергези-биле

Седежаа Борбаковна **Донгак** — «Тиилелге» совхозтуң ажылчыны.

Мария Доржуевна **Ламажап** — «Тере-Хөл» совхозтуң ажылчыны.

Мария Седыповна **Салчак** — «Кара-Хаак» совхозтуң ажылчыны.

МӨНГҮН-ТАЙГА РАЙОНДАН

Тос уругну божаан болгаш кижизиткен иелерни «Иенин алдары» орденниң I чергези-биле

Белекмаа Иргитовна **Седип** — Мугур-Аксы ортумак школазының библиотекары.

Мария Бавуевна **Хертек**— «Малчын» совхозтуң ажылчыны.

Чеди уругну божаан болгаш кижизиткен иени «Иенин алдары» орденниң III чергези-биле

Таргын-Кара Данзын-ооловна **Ондар** — Кунгуртуг суурда өг-бүле эзэзи.

Алды уругну божаан болгаш кижизиткен иени «Иенин медалы» медальдың I чергези-биле

Хуваа Хертековна **Нордат**— «Мөгең-Бүрен» совхозтуң ажылчыны.

Беш уругну божаан болгаш кижизиткен иени «Иениң медалы» медальдың II чергези-биле

Чудурук Чамзырановна **Донгак** — «Малчын» совхозтуң ажылчыны.

ӨВҮР РАЙОНДАН

Тос уругну божаан болгаш кижизиткен иени «Иениң алдары» орденнин I чергези-биле

Кара Даржаевна **Куулар**— «Торгалыг» совхозтуң ажылчыны.

Сес уругну божаан болгаш кижизиткен иелерни «Иенин алдары» орденнин II чергези-биле

Валентина Кыргысовна **Ажы** — «Торгалыг» совхозтуң ажылчыны.

Дугурмаа Өктековна **Ооржак**—«Кызыл тук» совхозтуң ажылчыны.

Чеди уругну божаан болгаш кижизиткен иени «Иенин алдары» орденнин III чергези-биле

Надежда Чамзыевна **Чалзып** —«Торгалыг» совхозтуң ажылчыны.

БИИ-ХЕМ РАЙОНДАН

Чеди уругну божаан болгаш кижизиткен иени «Иенин алдары» орденниң III чергези-биле

Дензинмаа Монгушевна **Севил** — «Өөк» совхозтуң ажылчыны.

Алды уругну божаан болгаш кижизиткен иени «Иениң медалы» медальдың I чергези-биле

Александра Васильевна **Чамбал**— «Саян» совхозтуң ажылчыны.

Беш уругну божаан болгаш кижизиткен иени «Иенин медалы» медальдың II чергези-биле

Чүгаа Маадыевна **Анай-оол** — «Кызыл тараачын» совхозтуң ажылчыны.

ТАНДЫ РАЙОНДАН

Тос уругну божаан болгаш кижизиткен иени «Иенин алдары» орденниң I чергези-биле

Дортуй Тулушевна **Агбай-оол**—С. К. Тока аттыг совхозтуң ажылчыны.

Сес уругну божаан болгаш кижизиткен иени «Иениң алдары» орденниң II чергези-биле

Өшкү-Саар Федоровна **Манзырыкчы**—С. К. Тока аттыг совхозтуң ажылчыны.

Чеди уругну божаан болгаш кижизиткен иелерни «Иенин алдары» орденниң III чергези-биле

Сенди Кыргысовна **Борбак-оол**—С. К. Тока аттыг совхозтуң ажылчыны.

Мария Хомушкуевна **Монгуш**—С. К. Тока аттыг совхозтуң ажылчыны.

Алды уругну божаан болгаш кижизиткен иелерни «Иенин медалы» медальдың I чергези-биле

Норзумаа Дудуповна **Ооржак**—Көдээ ажыл-агыйның дуржулга станциязының ажылчыны.

Каранмай Оюновна **Оюн**—Кочетов суурда өг-бүле эзэзи.

Светлана Ла-Сюевна **Оюн**—«Коммунизмиң хөрели» совхозтуң ажылчыны.

Беш уругну божаан болгаш кижизиткен иелерни «Иенин медалы» медальдың II чергези-биле

Кара-кыс Үгүжековна **Куулар**— ССРЭ-ниң 50 чылы аттыг совхозтуң ажылчыны.

Клара Аймаровна **Оюн**— ССРЭ-ниң 50 чылы аттыг совхозтуң ажылчыны.

Клара Чоодуевна **Ондар**— Көдээ ажыл-агыйның дуржулга станциязының ажылчыны.

(Уланчылыг).

БӨМБҮРЗЕКТИҢ СУДАЛЫ

СЭТА болгаш ПМА: КЫСКА ДЫҢНАДЫГЛАР, ТАЙЫЛБЫРЛАР

ЗАЛЭУНУҢ ААС-КЕЖИКТИГ КИЖИЗИ

Бөгүн—Румын Социалистиг Республиканың национал байырлалы—Хосталганың хүнү.

Фашизмден хосталганының сөөлгү чылдарның дургузунда румын улус социал-экономиктиг тургузуушкунуң оруунга улуг чедиишкиннерни чедип алган. Залэуда тургузуп турар хоолай-прокат заводу—совет-румын экономиктиг кады ажылдажылганың эң улуг объектилериниң бирээзи.

Бухарестен улуг эвес хоорай Залэуга чедир машина-биле барык-ла хүн хире чоруур.

РКП-ниң уезд комитединиң пропаганда талазы-биле секретары Григоре Белдянунуң кабинединге кире бээривиске, Селаж уезджиниң төөгүзүүнүң дугайын ол биске чугаалады. Шаанда хожудангай, көдээ ажыл-агыйлыг турган ол черде бо чылын бүдүрүп турар үлетпүр продукциязының ниити өртек-үнези 10 миллиард лей акша ажыл турар! Бо бештен чылда ол уезджиге үлетпүр бүдүрүүшкүнүүнүң хемчээли 37,7 хуу үлгадыр, чонуң амыдыралының культурлуг болгаш материалдыг деннели илергей бедвир.

— Ам уезд улус ажыл-агыйынга херек дыка хөй үлетпүр бараанарын—тудуг материалдарын, дамчыдылга элементилерин, сүвүрүндактарны, трикотаж кылыгларын, хөвенсаазындан болгаш хендирден кылган пөстерни бүдүрүп турар чер кылдыр чүртта билдинип турар деп, секретарь чугаалады. — Автодугүлар заводунуң тудуу дооступ турар. Ынчалзажок уезджиниң чоргаарланыр чүвези болза Совет Эвилелиниң техниктиг деткимчеази-биле бистиң хоорайывыста тургузуп турар амгы үениң хоолай-прокат заводу болур.

Үк чер солунунуң ажылдакчызы-биле кады тудугга бардывыс. Келир үениң заводунуң прокат цехиниң начальныгы инженер Суч Лазло бисти үткүп алды. Бодунуң хемчээлиниң талазы-биле заводка дөмейлежир цех иштп-биле чоруптувус.

— Цехтиң чүраэ — силерниң моон көөрүнер ТПА—100 дээр совет хоолай-прокат станыдыр. Ол чыл дургузунда янзыбүрү хемчээлдиг 300 муң тонна хоолайларны кылып үндүрер. Оларны шөйбейтир шеер болза, чер бөмбүрзээн долгану берип болур. Бо стан — хоолай-прокат техниказының сөөлгү чедишкини. Ында бүгү-ле кылыышкыннарны бүрүнү-биле автоматизастаан. Оон дериишкинниде 2200 электроннуг тудуштурулгалар кирип турар. Бо канчаар-даа аажок улуг станны ээлчегде 30-не кижи аайлап башкарар. Бистиң заводувус бо талазы-биле республикада үлетпүрнүң чаа адырының үндезилекчизи болуп турар. Ол бо черниң хөй-хөй муң чүрттакчыларынга ажылды бээр. Бүдүрүлгени ажыгдалга киирген соонда оон продукциязының чамдыызын Совет Эвилелиниге чорудуп бээр апаар.

— Кадрлар айтырыы кандыг болуп турарыл?—деп сонуургадывыс.

— Станны чорудуп бээр дугайында керээни ёзугаар Совет Эвилели оны ажыглаарынга херек бо кижини белеткеп бээрин хүлээгеп. Оларның 40-и Никопольга өөредилгени эрткей. Мен бодум хоолай кылырының уран аргазынга ССРЭге өөренип алган болгаш совет эштерге кончуг өөрүп четтирип турар мен. Олар бистерни шын сеткили-биле ёзулуг өөдүктөри кылдыр көрүп турган.

Бистиң чугаалажып турган киживис минута хире соксай бергеш, оон хүлүмзүревишаан чугаалай-дыр:

—Мен шынап-ла аас-кежиктиг кижи мен! Мен херек кырында бистиң хосталгавыстың чажыды мен. Залэуга совет шериглер келген соонда ийи неделя арткенде төрүттүүген кижи-дир мен. Тараачын өг-бүлеге төрүттүүген карачыл кижи мен дээди эртемни чедип алган, бистиң заводувустуң хол цехиниң начальныгы болуп ажылдап турарым бо-дур. Аас-кежиктиг сылдыстың алдаанга төрүттүүген салгалга хамаарыжып турар мен, чүге дээрге бистиң чүртувусту фашизмден хостаарынга совет дайынчыларның киирген үжелеп четпес салышкынының ачызында хостуг чүртка чүрттаар болгаш ажылдаар аргалыг болган-дыр мен. Ону кезээде сактып чоруур мен.

Бистиң-биле байырлажып тура, Суч Лазло мынча дилп:

— Амгы үениң үлетпүрүкүн чаа адырын тургузарынга Совет Эвилели биске дүзалап, хөвар дээн дериишкинни чорудуп берип турар. Бистиң кады ажылдажылгавыс кайы-кайызынга ажыктыг. Бистиң чаа амыдыралды тургузарывыска ол дүзалап турар.

В. КЛИМЕНКО,
СЭТА-ның корреспондентизи.
Бухарест.

Г. ХОЛЛДУҢ ПАРЛАЛГА КОНФЕРЕНЦИЯЗЫ

ВАШИНГТОН. (СЭТА). Дайынзырак калчаараашкынны өөскүдер, пентагонуң бюджедин кедергей көвүдедир, боочепсекти эндере бүдүрер талазы-биле Картерниң администрациязының чорудуп турар политиказын АКШ-тың Коммунистиг партиязының Чингине секретары, чүрттүүн президентизиниң албан-дужаалынга компартиянын кандизады Гэс Холл шыгыы шүгүмчүлээн. Администрацияның ажыллап кылганы № 59 директивада айыткан ядролуг чаа стратегия—ол дээрге ядролуг сарыыл чок чорук-тур, херек кырында баштайгы соггушкуунүүн стратегиязы-дыр деп, АКШ-тың найысылалынга парлалганын национал клубунга парлалга конференциязынга ол онзалап демдеглээн.

Шериг бюджедин кызыраарын 1976 чылда азаан кижи бо айыылдыг политиканы чорудуп турар-дыр; ынчаарга ядролуг сарыыл чок чорук-тур, херек кырында баштайгы соггушкуунүүн стратегиязы-дыр деп, АКШ-тың найысылалынга парлалганын национал клубунга парлалга конференциязынга ол онзалап демдеглээн.

Шериг бюджедин кызыраарын 1976 чылда азаан кижи бо айыылдыг политиканы чорудуп турар-дыр; ынчаарга шериг бюджединиң өскенинге ол эрткен неделяда мактанып турган деп, компартиянын Чингине секретары уламчылап чугаалаан. 1981 сан-хөө чылында шериг чарыгдалынын үстүкү хемчээли 182 миллиард доллар чедер деп турар, тодаргайлаарга, Картерниң администрациязы эрге-чагыргага киргенинии сөөлгү чылы—1976 чылда турганындан херек кырында ийи катап хөй болур.

Буржуаз ийи партиялардан кандидаттар-даа, хамаарышпас кандидат-даа «саржат орнунга үгер-бооңун» политиказын нептередип турар. Тайбынга болгаш айыыл чок чоруккa Совет Эвилели кыжанып турар даар хоозун нүгүл ол политиканың үндезини болуп турар. Ол хоозун нүгүл болза америк шериг доктриназының үндезини, чепсегленишкинге ам безин кедергей хөй чарыгдалдарны улам надыг деп, президентиге кандидат Дж. Андерсон мегеглээн.

АКШ-та өөскээн «айыылдыг калчаараашкыны» Дж. Андерсон буруу шапкан. Республиканчы партияның болгаш шериг күчүзүнүң талазыбиле Совет Эвилелинден артык күштүг болурун чедип алыр дугайында мегеглээн президентиге оон кандидады Р. Рейганның туружуи ол шыгыы буруу шапкан. Рейган чүртту «шын эвес орук-биле» чорудар болаан-дыр, шериг талазыбиле артык күштүг болурун чедип алыр сорулга боттанмас аңаа-ла чүве-дир» деп, ол демдеглээн. Американың шаандакы ат-аларын дайын аргазыбиле катап чедип ап болур деп хоозун илеген турар президент Каттыкан Штаттарга херек чок деп, Дж. Андерсон мегеглээн.

Дж. Андерсоннуң мегеглели

НЬЮ-ЙОРК. Август 20. (СЭТА). Ак бажыңның ажылдап кылганы ядролуг чаа стратегиязын АКШ-тың президентизинге хамаарышпас кандидат Дж. Андерсон шүгүмчүлээн.

Ол доктринаны боттандырар чорук делегейге чогумчалыг эвес чоруктуң шыңгыы күштелиринге чедирер апаар деп, Бостонга чугаазынга ол демдеглээн. Ядролуг месилдежишкинни «кызыгаарлаттыынган» характерлиг болдуруп болур даэр дугайында чугаа барымдаа чок деп санап турарын Дж. Андерсон айыткан. Ядролуг дайынга тиилекчи туруя болур дээраинге ханы чигзиниишкинин ол база илергейлээн. Дж. Картерниң администрациязының ядролуг политиказы кедергей айыылдыг деп, президентиге кандидат Дж. Андерсон мегеглээн.

АКШ-та өөскээн «айыылдыг калчаараашкыны» Дж. Андерсон буруу шапкан. Республиканчы партияның болгаш шериг күчүзүнүң талазыбиле Совет Эвилелинден артык күштүг болурун чедип алыр дугайында мегеглээн президентиге оон кандидады Р. Рейганның туружуи ол шыгыы буруу шапкан. Рейган чүртту «шын эвес орук-биле» чорудар болаан-дыр, шериг талазыбиле артык күштүг болурун чедип алыр сорулга боттанмас аңаа-ла чүве-дир» деп, ол демдеглээн. Американың шаандакы ат-аларын дайын аргазыбиле катап чедип ап болур деп хоозун илеген турар президент Каттыкан Штаттарга херек чок деп, Дж. Андерсон мегеглээн.

ЧУГУЛА САНАЛ

НЬЮ-ЙОРК, (СЭТА). Ортумак ыракшылдың ракета-ядролуг чепсээниң талазы-биле чугаалажышкыннарны эгелээр дугайында Совет Эвилелиниң саналдарынга чогумчалыг харыны бээринче Картериң администрациязын кыйгырган чүүлдү «Нью рипаблик» журнал парлаан. СЭКП ТК-ның Чингине секретары, ССРЭ-ниң Дээди Совединиң Президиумунуң Даргазы Л. И. Брежнев Германияның Федеративтиг Республиказының канцлери Г. Шмидт-биле чугаалажышкыннарының үезинде ол саналдарны киирген турган.

«Л. И. Брежневтиң саналдарын администрация бир эвес эң-не ханызы-биле көрбес болза, харысалга чок чорукту илергейлээни ол болур ийик» деп, журнал бижээн. Совет Эвилели-биле ындыг чугаалажышкыннар эгелээр болза, «чепсегленишкин талазы-биле эң-не сарыыл чок планнарының бирээзин боттандырарындан ойталаар талазы-биле биске дүзалаар ийик» деп, журналдың ол чүүлүнде бижээн. АКШ-тың «Першинг-2» деп база чалгының ракеталарын Барыын Европага эккел тургузар дугайында НАТО-ның шиитпирин ол журнал эң-не сарыыл чок планнарның бирээзин деп адаан.

Ортумак ыракшылдың чаа ракета-ядролуг чепсээн Совет Эвилелиниче утландыр Барыын Европа чүрттарының девискээрининге тургузар дээн план дүрүм ёзугаар дүвүрээзинин ССРЭ-де болдуруп турар деп, «Нью Рипаблик» журнал онзалап демдеглээн.

Ракеталар дугайында шиитпирин күш чок болдурары Американың Каттыкан Штаттарынга «эң-не сарыылдыг» базым болур ийик, ынчаарга Л.И. Брежневтиң киирген саналдары «чогуур үезинде эң-не чугула» саналдар болуп турар деп, журнал бижээн.

СОВЕТ ТАЙБЫҢ ИНИЦИАТИВАНЫ ДЕТКИП

НЬЮ-ЙОРК. (СЭТА). ССРЭниң болгаш Германияның Федеративтиг Республиказының үдүртүкчуларының чоокта чагы чугаалажышкыннарының үезинде СЭКП ТК-ның Чингине секретары, ССРЭ-ниң Дээди Совединиң Президиумунуң Даргазы Л. И. Брежневтиң көдүргени чаа совет тайбың ягелекчи саналдарны АКШ-тың тайбың чөвүлели деткип, медеглел кылган. Совет саналдарга, оон иштинде Европага ортумак ыракшылдың ракета-ядролуг чепсээнин болгаш мурнуу өдүргүнүн америк ядролуг чепсектерининг талазы-биле чугаалажышкыннар дугайында саналга харыы бээрин сагдадып турар Вашингтонуң политиказын Нью-Йоркка тараткан ол мегеглелинге үк чөвүлел буруу шапкан. АКШ-тың администрациязы дайын белеткелдерин калбартырының утланышкынын чорудуп турар деп, ол документинде чугаалаан. Совет Эвилелиниң девискээрининге согуушкуннар таварыштырар согурлалыг ядролуг октарлыг америк «евростратегтиг» ракеталар дижир чүвелерни Барыын Европаның девискээрининге сайгара тургузар дугайында шиитпирни харын ол дайын белеткелдерине киириштир көрзе чогуур деп тайбың чөвүлелиниң ол мегеглелинде айыткан.

АКШ-тың чагырыкчы болүктеринде «соок» болгаш «наиг» дайынарының талалакчылары боо-чепсектерни кызыгаарлаары-биле холбаалыг маргылдаалыг айтырыгларыны чугаалажышкыннар столунга шиитпирлээр даэр Совет Эвилелиниң күжениишкиннеринге моондактаарын кызыдып турарын мегеглелинге демдеглээш, АКШ-тың тайбың чөвүлели ССРЭ-биле шериг күчүнүң барык дең болу бергенин үреэр болгаш алызында баргаш, артык күштерлиг болурун чедип алыр даэр Вашингтоннуң ораладжышкыннарын буруу шапкан. Ындыг янылыг планнарга холбаштыр Совет Эвилели чөрде билдингир болгаш үндезилелдиг сагышсыралын илергейлеп турар, чүге даэрге ол планнар ССРЭ-ниң айыыл чок чорууңга шүүт кыжанышкын болуп турар-дыр деп документиде онзалап демдеглээн.

Ындыг хөөннүг америк милитаристи утланышкын АКШ-тың национал эргежыктарынга харын чөрүшкек болуп, делегейде дүшкүүрлүг чорукту күштелдирип, термоядролуг халапче кижи төрелгетенни чыгап турар деп мегеглелде айыткан.

Дайынзырактарның чимэнишкиннеринге удур демнелди күштелдиринче болгаш бодунуң өлүмүг утланышкынындан ойталаарын америк администрациязы негээринче АКШ-тың тайбың чөвүлели америк улустуң кыйгырган.

ДИПТЕРДЕН МЕДЭЭЛЕР

ВАРШАВА

Улусчу Польшада ажаап алышкын ажылы эгелээн. Республиканың хову-шелдеринче 27 муң ажыг комбайн, 500 муң ажыг трактор болгаш көдээ ажыл-агыйның өске-даа машиналары үнүпкен. Тараажылар дүжүт ажаап алырын чидириг чокка, кыска хуусаала доозар соруглалыг.

Тараажыларның ажылдаарынга таарышкай байдалдарны тургускан. Техниктиг хандырылганың кажуп чоруур 4,5 муң пунктулары, техника сентээриниң турум 7,5 муң пунктулары ажылдап турар. Үнүүшкүнүүр 3.200 магазинни немей ажыткан.

Совет өнүктериниң дуржулгазын ёзугаар дүжүт ажаап алышкынының кажуп чоруур механизастаап отрядтарын тургускан.

БЕРЛИН

Үлетпүр бүдүрүлгелериниң колдективтери-биле кады ГДРниң 850 муң кооператорлары ам «Чедиишкиннеривисти ГСЧП-ниң X съездизинге бараалгадыыл» деп лозун-биле ажылдап турар. Бо республикада ажаап алышкын ажылдары изиг түлүк. Дүжүт даэш демиеел оруунуң барык дең кезии эрттинген. 1.1 миллион гектарның тараазын ажаап ашкан, а чамдык округтарда оон-даа хөйүү ажааган. Котбус округтан чаа дүжүттүң тараазының 63 ажыг хуузу шыгжамырда киргенинии дугайында дыңнадыг киргеи. Магдебург болгаш Потсдам округтарда тараларның болгаш өске-даа культураларның дең кезинден хөйүн ажаап алган.

ПАРИЖ

Францияның Национал хуралында коммунистер бөлүүнүң даргазы Р. Балланже чазактың экономиктиг политиказын чугаалажыры-биле парламентинии онза сессиязын чыылдырарын негээн. Балыкчыларның улам калбарын орар ажыл соксадыышкынныг демисели онза сессияны чыылдырарын чугула болдурган болгаш ындыг сессияны эрттиреринн чедип алырын депутат коммунистер шагдан тура оралдажып келген деп, ол онзалап демдеглээн.

Балык ажылында байдалды чугаалажыры-биле парламентинин онза сессиязын чыылдырарын Чөөн радикалдар шимчээшкинининг даргазы М. Крепо база негээн.

Далай порттарының хөй нуруузун боттарының судноларыы-биле бүзээлей берген балыкчыларның ажыл соксадышкыны бүгү чүртта чоруп турар. Олар ажыл-биле хандырарынга, боттарының күш-ажылының байдалдарынга болгаш төлевиринге хамаарышкан каш-даа янзы негелдерни салып турар.

ДЕЛИ

Афганистанның национал байырлалы — Хамаарышпас чорукту катап тургусканының хүнү-биле холбаштыр Афганистанның Улусчу-демократтыг партиязының Төп комитединиң Чингине секретары, Афганистан Демократтыг Республиканың Революстуг чөвүлелиниң даргазы болгаш премьер-министри Бабрак Кармальче Индияның Президентизи Нилам Спиджива Редди байырлыг телеграмма чоруткан. Ийи күрүненің аразында чүректиң ханызындан харылзаалар Индияның болгаш Афганистанның улустарынга ажыктыг кылдыр моон соңгаар-даа калбарар деп бызыг бүзүрелиң болдунуң чагаазынга индий президент илергейлээн.

ЛУАНДА

Анголаның төөгүзүнде баштайгы Улусчу хуралды—чүрттүн хоойлужудукчу дээди органын — бо чылдың ноябрьда тургузар деп, Күш-ажыл партиязы — МПЛА ТК-ның Улусчу эрге-чагырга органиларын тургузар талазы-биле департаментизиниң директору Зеферину Ештавао Жулиану дыңнаткан. Улусчу хуралдың чүрттүн чонунуң бүгү кезектерии болгаш бүгү районнарын төлээлээн депутаттарга кандидаттарны Күш-ажыл партиязы — МПЛА, Анымактар партиязы —ЖПЛА, ангола хөрээженнернин организациязы болгаш Анголаның ажылчы чоннарының национал эвилели дешпидер.

ТЕГЕРАН

Ираның даштыкы хөрекгер министерствозу Великобританияның Тегеранда элчин черии дамчыштыр англи чазакче телеграмма чоруткан. Англи полицияның тудуп турары иран студентилерни хостазын дээн негелде ол нотада киргеи.

АКШ-тың эрге-чагыргаларының иран хамаатыларны истеп-сүрүп турарынга удурланмышаан, тайбың чыскаалды Англияда өөренип турар иран студентилер август 4-те Лондонга чыскаал кыла бергени билдингир болгай. Чыскаалдың киржикчилерин «инитининг корум-чурумун үрээн» деп буруудаткаш, англи полиция массалыг тудуп хоруглаашкыннарны кылган.

ДАР-ЭС-САЛАМ

Танзанияның улам ынайгы экономиктиг хөгжүлдезинин чоннун массалыы-биле чүрттан үнүп чоруруу—Гаитияның амыдыралынга ховар эвес болуушкун. Сөөлгү чээрби чылдың дургузунда чүртту ийи миллион хире кижи кагган чоруткан. Америк Жан-Клод Дювальеның реакцыыг дарлалының адаанга чүрттаары оларга шыдажыр арга чок кынның келген. Аштангы-түремик, ажыл чок чоруктан дескен муң-муң гаитияжылар оседе чүрттарже, ол ышкаш АКШ-че чоруп турарлар. Ындыг-даа болза, ол чүрттарда оларны аң-не күзенчиг эвес алчылар кылдыр көрүп турар. Дювальениң ёзу-чурумун деткээн Вашингтон дескенцерии дедир Гаитияже чоруларын болгаш оларны шаажылакчыларының болгаш кара-бажың эдилекчилериниң холдарынче киирерии күзеп турар.

ЧУРУКТА: Дювальениң ёзу-чурумун деткээн АКШ-тың чазаанга удур Гаитиядан дескенцерии чыскаалы.

АП—СЭТА-ның фотозу.





ШАГ-ТӨӨГҮДЕН БЭЭР

Эрте-бурунгу үеним кижилери. Оларның арын-шырайлык хевир-дүрзүзү кандыг турган ирги?

Оон бээр чүс-чүс чылдар эрте бергенде, бо хүнерде ол кижилерниң, бистиң эрте-бурунгу өгбелеривистиң арын-шырайының хевир-дүрзүзүн олчаан көрүп болур бис. Москвада Тимирязев аттыг биология музейинде солуп болган ховар делгелгени организастаан. Төөгүлүг ангы-авгы үе-чаданың янзы-бүрү кижилериниң скульптурлуг он-он портреттерии ында делгээн.

Чартык миллион чыл бурунгаар чурттап чораан синантроп бистиң мурнувуста бо турар. Оон кожазында—эрте-бурунгу даш вектин болган чаа даш вектин кижилери көстүр. Олар төөгүден чедип келген, дириг кижилер шыкаш бисче көрүп тургулаар.

Бо дээрге кайгамчыктыг совет эртемден, скульптор-антрополог чораан Михаил Мяхайлович Герасимовтуң чогаадыкчы ажылының ачызында ол скульптурлуг портреттерии көөр аргалыг болган бис. ССРЭ-ниң Эртемнер Академиязының этнография институдуның пластиктиг катап тургузуушкун лабораториязын ол удуртуп турган. Чогум-на маңаа, эртемденниң удуртулгазыбиле эрте-бурунгу шагның кижилериниң бажының сөөгүн шинчилеп, кижиниң арын-шырайының даштыкы хевир-дүрзүзүн катап тургузарының аргазын чогаадып кылган.

...1963 чылдың апрель 23. ССРЭ-ниң Культура министерствозу төөгүлүг шинчилелдерин чорудар сорулга-биле Москва Кремлиниң Архангельск дугаинда Иван Грозныйның орнукшуткан хааржакты чазып көргеи. Хаанны ак даштан кылган саркофакка лама кара хепти кедиргеи орнукшуткан турган. Амгы үеге чедир оон чүтле бажының сөөгү арткан болуп турар. Шинчиигаш ону алгаш Россияның хаанының даштыкы овур-хевирии катап тургузар ужурлуг турган. Оон даштыкы хевирии чыл демдеглекчилери бижип каан боордан башка төөгүүлеринің холунда чүү-даа чок болгай. А чурукчу Репин биле скульптор Антокольскийниң чогаадып кылган ажылдарының барын билир бис, шынала-даа ол дээрге уран чогаадылга ажылдары болуп турар.

Баш сөөгүн М. М. Герасимовка дамчыдып берген. Баштай лабораторияга баш сөөгүн гипстеп шуткаан, оон соонда эң-не нарын ажыл—арын-шырайны катап тургузарын эгелээн. Ону чоорту, улуг кичээнгей-биле кылган, ол бүгү ажылды 14 кол кезектерге чарган. Баш сөөгүнүң куйгазының кылынын тодарадып тургузары, карактарыы, хаактары, думчукту хевирлеп чыпшырары ышкаш ажылдар аңаа кирген. Ынчангаш баштай арыының бир талазын оон соонда оске талазын чоорту хевирлеп тургаш катап тургускан.

Оон түнелинде барык 400 чыл бурунгаар чурттап чораан үезинде Иван Грозный чогум кандыг овур-хевирлиг кижи турганын ам көөр аргалыг бис. Репин биле Антокольскийниң чогаадып кылган ажылдарындан ол көскүзү-биле ылгалып турар.

Казын тыпкан кижи сөөгүн катап тургузарының баштайгы шенелделерин Герасимов 1927 чылда кылган. Оон соонда Герасимов 1938 чылда документалдыг элээн каш портреттерни катап тургускан. Эртемден чаа төөгүүнүң мурнундагы үезинии кижилериндеи эгелээн төөгүге билдингир кижилерге чедир 200 хире катап тургузуушкун ажылдарын кылган.

Скульптор-антрополог атсураглыг чаалап алыкчы Тимурнуң, оон оглу Шахрухтуң болгаи оглуңуң оглу Улуг-бектиң, сураглыг астроном болгаш математик, эрте-бурунгу таджик чогаалчы Рудакииниң, орус адмирал Ушаковтуң, Кавказка хосталга дайынының маадыры Ходжи-Мураттың болгаш Ада-чурттуң Улуг дайынының маадыры эрес-дидим разведчик Николай Кузнецовтуң, эрте-бурунгу бодунарак эвес эрткен үеним өскедаа хөй-хөй сурагжаан кижилериниң овур-хевирин катап тургускан.

Музейде делгеттинген скульптурлуг портреттерии сонуургап көргеш, шаг төөгүден бээр, ондур улуг чаартылгаларның болгаш ажыдыышкынчарның амгы үезинге чедир кижи төрелгетениң хөгжүлдезинде кайгамчык солуң, чаа-чаа түүлдерии билип алыр.

А. АШМАРИН.
Москва хоорай.

Владимир ФИРСОВ.

ДОНДА

Улуг алдар бүргээн хемнер
Россияда кайы көвей.
Аян ырга алтаттырар
Алдар, хүндү Кижи чокта
Аяа кайын чедип кээр деп,
Волга безин алдар-адын
Бодавыже түгле кайын,
Деннелге чок терең, күштүг
Делгеми дээш эдилээн деп.
Ында база төлдерининг
Ыдык үлүг туру-ла ыйнаан.
Өндүр Ильич, мерген
Горький,
Өткүт үнүг Шаляпинниң
Өскен чери Волга болгаш
Өртемчейге сураглыг бооп,
Оолдарының ачызында
Ол хем ынчаар алдар
четкен...
Нева безин бурун шагдан
Нептерелгей алдар-даа чок,
Чалгып, дойлуп хөлүнде-ле
Чайнап чыткан хем-ие
болгай,
Александр Невскийниң
Ады оны баштай чарлаан.
Оон чоорту Петр аңаа
Онза чараш хоорай туткан,
Улус чонга хемнин адын
Улам тода таныштырган.
«Аврора» даалташкыны,
Ада Ленин кыйгы сөзү
Чараш Нева алдар-адын
Чамбы-дипке мөңгежиткен.
Ломоносов, Гоголь болгаш

ЧЫРЫК

Улуг Пушкин чурттап
чораан,
Аккыр куунуң чалгыны дег,
Алдар-ады биске эргим —
Чурумалдыг Нева эрии
Сураглыглар хоорайы ол.
Куурумчу дайзыннарны
Куликово шолуң орта
Дмитрий Донскойнуң
Дизим баскан алдарындан
Дон хемниң ады алгып,
Дораан тараан, төөгү билир.
Чоорту Дондан Ермактың
Чонга сураа тарай берген.
Разин болгаш Булавин-даа,
Ында кирген Пугачёв-даа,
Эрес-дидим Платов-даа
Эргим Донның оолдары-дыр.
Чалгыларга селемелер
Чайыр чуруп—кыланнажып,
Аъттар дуюу сидирежип,
Арыг агым хан, чин болуп,
Оожум Дон хайнып, дойлуп,
Ондап-остап, хөлзеп турда.
«Оожум Дон» деп чогаал
тыптып,
Оон адын алдаржыткан.
Өөрүшкү, күдаралды
Өскерлиш чок үлешпишаан.
Мерген сөскүр Шолохов
Бектер эргиир алдар-атты
Долу суглуг, сайзыралдыг
Донунга чаалап берген.
Оңуулурган
Вл. СЕРЕН-ООЛ.

ОЛАР ЧУГААЛАПТАР БОЛГАН БОЛЗА...

ЫМЫРАА: Кижиде ханның бөлүү дөрт даярии артем ылап-ла шын бадыткап турардыр.

ДЕДИР-ДАВАН: Менээ амгы үеним техниказын бээр болзунарза, хаайым-биле чер казып турбас-тыр мен ийин.

АРЫ: Кижилерни болгаш дириг амытаннарны бистин аравыстан шакпастарывыс дек өлбес, үр чурттаар.

ФЛЮГЕР: Көөр силер шиве, мен дескиниң эгелээримге-ле хат хадый бээр.

ХОЙЛАР: Бөрүлер-ле толуг чорза, биеке экизи ол.

ЫТ: Кижиниң өнүүү бисти (ытты) кагар-согар болза, каржыланып, ызырбас болза хоржок.

А. С. Гриннің төрүттүнген хүнүнден бээр 100 чыл болганынга

КАЙГАМЧЫК „ГРИНЛЯНДИЯ“

Ол—элдептиг, аңаа эвес чогаалчы. Орус чечен сөстүң болгаш делегей литературазының төөгүзүнге Александр Гриннің (чажыт ады Александр Степанович Гриневский) ында туружун тодарадып, оон кайгамчыктыг чогаалдарынга тааржыр «кызыгаарны» дилеп тыварын янзы-бүрү чурттарның критиктери болгаш литературоведтери ам-даа тодарадып чадажып турарлар. Чамдык кижилерге «бир янзы романтик», оскелерге—«бир янзының реализи», үшкүлерге — «эң тергиин тоолчу» болуп турар.

Оон амыдыралында болгаш чогаадыкчы намдарында хөй-хөй онзагай түүлдер бар. Ызыгуурган өг-бүледеи төрүттүнген-даа болза, тамчыктыг амыдырал сүрбээн. Россияны ол аай-дедир кезээн. Ол бижикчилеп-даа, чунар-бажында-даа ажылдап, Кара далайга болгаш Волгага матростап-даа, Уралга алдын дилеп-даа, Каспий далайга балыкчылап-даа турган. Ховуга аштап, суксап, олурукчулер болгаш оорлар-биле кады чайгыс черге хоюп-дүжүп-даа чораан.

Күчүлүг угаанының хайыразын, сеткилиниң арыын болгаш төрүк хүлүмзүрүүн човуланыыг амыдыралга шындалатпайн, ону бо мунгаргай кижиниң канчан шыдажын эрткени элдеп кайгамчык деп, критиктериң бирээзи сөөлүнде бижээн.

Гриннин революшчу ажылчорудулгазы, хаанныг чазактың оон албан хаап турганы армияга эгелээн. Оон соонда чажыт ажыл, өске кижиниң паспорту-биле дүвүрээзикиит амыдырал, тудуп хоруглаашкынар болгаш шөлүлге. Севастополдуң кара-бажынынга ол бир-ле дугаар бижип эгелээн.

Монархияны дүжүр октаан дугайында медээни А. Грин Финляндияга дыннаан. Ол боданмайн-даа, Петербургка чедир чадаг кылаштап келген (ынчан поездилер чорбайн турган). Ассоль дээр бичии уругнуң чырыткылыг күзелиниң дугайында «Ак-көк парустар» деп тоожуну бижиир дээн бодалы революшчу Петербургка төрүттүнген. Оон утказы мынды янзылыг: ак-көк парустарлыг чараш корабль болгаш эрес-дидим аныяк эр уругну кээп ап алыр ужурлут. Уруг аңаа бүзүрээш, манап-ла, манап-ла турар. Ону улус кыжырыырга-даа, ол тоовайн, манап-ла орар. Ол уруг дугайын аныяк капитан билип кааптар. Ассольдуң кызыгаар чок бүзүрели капитанны хөлзедиптер. Ол бодуның судноузунга парустарыы хергеш, уругже эжиндирип чоруптар. А Ассоль бүгү-ле чүведеи — частырыгдан, чажыт шаптараашкынардан, будулуушкуннардан угаап-кут чок кортпушаан, чиндиниээн чылыг чалгыгларже курлаанга чедир сүзүп кире бергеш: «Мында мен, мында мен! Мен-дир мен!..»—деп алгырар.

Тоожуңун ол одуругларыңга чедир номчулкаш, М. Горький хөлчок уяраан, оон характырынга чаштар көстүп келген деп, улус чугаалажыр.

Грин — «Гринляндия» деп адаар кайгамчык чурттуң автору. Оон рассказтарының, романнарының болгаш тоожуларының болуушкуннарының болуп турар хоорайлары болур Лиссти, Зурбаганны, Гель-Гьюну картадан кым-даа тыппас. А оон маадырларының аттары база чиктиг: Бекеко, Аян, Тоббоган, Филатр, Ассоль... Ассоль дээрге—испаннал «Хүнче» дээн уткалыг.

«Далай түңүнүн шимчээни ышкаш», «согуунуң сыгызы дег» дыннылыр болгаш чараш аттарны, эгелерни Грии дилеп тып чораан. «Гринляндия» чуртунга бүгү-ле чүве солуп болгаш кайгамчык чараш болур ужурлуг-даа...

«Чалгыглар кыры-биле маңнап орар кыс» болгаш «Алдын ылчырбе», «Телуриниң аттыккан ак-көк суу» болгаш «Кайнаар-даа орук чок», «Чайынанган делегей» болгаш «Зурбаган чурттуг адыгжы», «Листе корабльдер» болгаш «Порт комендантызы» дээн ышкаш кайгамчык солуп хөй-хөй номнарны ол бижээн. Оон чогаалдарында болуушкуннарны дүш болгаи кандыг-бир хамчыргы таварылга эвес, а кижилериин чаагай түүлдери үштап-баштап турар. Болдунмас чүве болдуна бээр, чүге дизе ону кижи боду күзээр, чүге дизе ёзулуг кижиге кандыг-даа доктар шаптыктап шыдавас, бир эвес тинлээринге бүзүрээр болза, ол кезээде тинлеп үнер.

Революция мурнукда Россияга Гринии ийиги чергеиин чогаалчызы кылдыр санап турганнар. Оон номнарын 1000 азы 3000 экземпляр кыадыр парлап үндүрүп турган. Совет үеде Гриниң номнарын доктаамал үндүрүп турар.

«Ак-көк парустар» деп аттыг аныяктар клубтары бистии чуртувуста эндерик. Гриниин номнарын сээгаар кинофильмнерни тырттырып, шиилерии тургузуп турар. «Александр Грин» корабль далайларда ажиидирип чоруп турар.

А. Гриниин чогаалдарын делегейиин хөй-хөй дылдарында миллион-миллион тираждарлыг кылдыр парлап үндүрүп турар. Оон чогаалдары АКШ-та болгаш Англияда, Францияда болгаш Японияда, Кубада болгаш Польшада билдиингир болуу берген.

Александр Грии ышкаш, шак ындыг дөстүнмес бодалчылар херек бе деп айтырыгга амыдырал болгаш үе бүзүрелдиинбиле ынчаар харыылап турар.

Гавриил ПЕТРОСЯН.
(ПМА).

ЧУРУКТА: чогаалчының Федосияда музейинде.
СЭТА-ның фотохрониказы.



ЧУРТТАЛГАНЫҢ УЛАНЧЫЗЫ

Чечен чугаа

Сарыг бүрү хадый берген. Чаңгыс дүне-ле ховуну ак хар шуглапкан. кыш соок дүжүп келген. Суурдан ырак эвес хөлүгүр көк дагның хүн көөр талазы чалым хаялыг, оон аринында чаңгыс хады үнүп келген турар. Оон будуктарын хар думаалайлапкан, тоолдарда алдын даңгына дег, бодаиыпкан харап турар. Ол дагның баарында оялыкка бичии уруглар бо-ла ойнаар. Бир хүи кичээл соонда аңаа ойнап чораан оолдар хаяже кым бедип үнерил дээш маргыжа бергеннер. Доң кылаң хаяже кым үнүп шыдаар боор. Ынчалза-даа совхозтуң ошкүлериниң кадарчызының оглу бешки классчы Саша оорүнден ылгалып, хадыга чедир халбактанып үне берген. Ол куду көрүпкеш бажы дескине берген, дүжүп чадап каан. Бичии оргулаашка туруглай берген. Өөрү оолдарның бирээза башкыларга кээп сөглээн. Улуг улустар кээп, канчаар-даа аайын тыппайн-барганнар. Сашаның класзының башкызы Дарыймаа Ивановна ынаар үнер дээш каш-даа катап оралдашкан. Доң хая тайгыр болгаш үидүмес. Данзын Дамбаевич чиктевип, хевии ужулгаш, чаңгыс үгу-биле оолдуи изи-биле халбактанып үнгеш, оолга чеде бергеи. Куржаның алган узун хендириниң бир ужун хадыга доннай багларааш, какпагар чалымны кудуу, оолду ап алгаш, туттуиуп бадыпкан. Башкының арйындан дери борбак-борбак дамдылап бадып, каракты дуй ап келген. Арай боорда черге амыр-менди дүжүп келгеннер. Өөрээш ыглай каапкан Дарыймаа Ивановна маңнап баргаш, Дамдын Дамбаевичиннң мойнунга куспактанып каш, ону ошкай каапкан. От дег изиг эриннерден оон чүрээ чымырт кыпкан.

Ийи хире хонуп чорда, Данзын Дамбаевичиниң эъди изип аарый бергеи. Өкпезинге аар дегдириишкин болган. Ону эмнелгеге чыттырып каан. Бергедей бээрге, башкылар кээп тургулаан. Дарыймаа Ивановна каш-даа катап барган. Аиыяк, чараш кыс көстүп кээрге, аарыг кижиниң сеткили сергеп, амыдыралга ынакшыл ону күш киирип кээр болган. Эмчилериин чогуур үезинде хемчеглер ап, сагыш салып эмнээниидеи Данзын Дамбаевич удавайн сегий берген.

Ажыл-даа үезинде, эш-өөрүбиле ужуражып чугаалажыпдаа турда, дүпе уйгу-дүшкеедаа чодураз дег борбалчынаап чараш кара характарлыг, честек-кат дег кызыл чаактыг, сарыгымаар узун

(Төнчүзү. Эгези № 194 «Шында»).

Сонуургактарга

МАСТЕР МИЛОВТУҢ ЧОГААДЫЛГАЗЫ

Миловтарның бажыңының бир өрээлиниң ортузунда улуг эвес фонтан аттыгып чыдар. Оон чогаатканы ол кондиционер дунааргай изиг үелерде агаарны сериидептер. Мастерниң бажыңын аңаа эвес, өрээлдерге ажок таарыштырган мебельдер каастаан. Миловтарның өг-бүлезиң компоттар аксы дутлаарда безин бодуның чогааткан машиназын ажыглаар.

Өг-бүленің эзэн — хамааты ужар түүлдүң бортмекчиның Юрий Милов — шевер холдуг мастер. Өг-бүлезинде амыдыралдың эзиин хөй түүлдерии ол автоматчыткан болгаш механизастаан. А көдээде чурттап турар ада-иезиниг Юрий мотоандазының болгаш хензиг тракторну чогаадып кылып берген. Олариың дузазы-биле бажың чаныиын улуг эвес участогун болбадызырадыры чиик болгаш бодүүн. Радикулиттен хоотуран чорүүр адазынга оглу дыштанып чыдар херексел кылып берген, ону көдээ бажыңның суг-биле одалга системазыиче улай кожуп ап болур. Шевер холдуг мастер кыжын дыштанылгага ажыглаар аэрошанакты болгаш мотонартаны кылган. Амгы үеде сугга эжиндирер моторлуг хаактарны төлевилел кылып турар.

Липецк чурттуг авиатор Ю. Милов бодуның уран-шевер чогаадылгазы-биле ажылдап турар черинге база сураглаан. Ол самолёттар удуудун үнер шөлдүң, харыи аштаар чылыдылгалыг херекселдэ чогааткан. Милов-биле кады ужудуп турар корабльдериин командирлери сагыш амыр, Оон харылап турар моторларының ажылдаары шак-биле домейле. Олал-ондак болдурбайн ажылдазыны дээш Юрий Миловту Хамааты ужар түүл министерствозуиуң Хүндүлел демдээ-биле шаңнаан.

Г. ВОЛОДИН.
Липецк.

КИЖИДЕН ДУЗА ДИЛЭЭН

Хабаровскиниң чурттакчызы П. Картавенко хоорай чоогунда суурларның бирээзиидеи ырак эвес черге автобустан дүшкеш чорупкан. Автобус доктаар черден үш чус метр хире ырап чоруй ол бөрүлер көруп каан.

Бөрүлер кыс изюбрну кедеп чораанын Картавенко эскерип каап. Изюбр сүрүшкүидеп чайлап шыдаавазын билгеш, кел чыткан кижиже чоокшулай маңнапкан. П. Картавенкодаи ийи-ле бизим черге ол доктаай берген. Бөрүлер базып ырак эвеске тура дүшкеп. Кезек үеде шупту-ла шимчеш дивээнер. Бөрүлер элээн маңгыныгаа. Кижи-биле демиежиринден олар коргкаш, адактың соолуңде хая корүнгүлээш, туралыг-туражок мнай болганнар. А минута хире болганда изюбр аймылдан чайлаанынга оожургап, бөрүлерден өске талааже базыпкан. Бо дугайын Хабаровск крайның «Тихоокеанская звезда» солуну бижээн.

ДИИННЕР КАЖАН ДҮШТЭЭРИЛ?

Чамдык ажыл-ишчи кижилерни диин ышкаш олут орбас, шимченгир деп чон чугаалажыр болгай. Ынчалза-даа ол үлегер домак шынга дүүшпес деп, Омскиниң тураскаалдыг черинин специалистери санап турар. Чүге дизе диннер—ындыг-ла ажылгыр эвес амытаннар болуп турар.

Камгалалдыг черниң ажылдакчылары диннер тудуп алгаш, оларның моюнпарынга хензиг бичии радиодамчыдыкчылар кедиргеш салыпканнар. Элээн болганда шинчилекчилер радиопеленгаторларның дузазы-биле диннерии аргадан дүргени-биле тыпкаш, хайгаарал чорүткан. Диннер хүнде чүгле чаңгыс чемнинр, а арткан үеии боттарының үезиикга үдуп эрттирер дээрии хайгаарал көргүскеи. Олариың чамдыкы хүн үнүп келгенде эртеиги чем чиир, а үйгужулары чүгле дүште барып чемнеиир чүве-дир.

КАРА КЕШТИГ ИНДЕЙЖИЛЕР

Тропиктиг шыргай арыгларның ханызында чурттап-турар карлик индейжилер деп амга чедир-ле билдиимейн келген төрел болук кижилер дугайында медээни Колумбияда парлаан.

Олариы төлээлекчилериниң дурт-сыны ортумаа-биле—бир метр. Американың өске индейжилериидеи ол төрел бөлүктүң кижилы — арын-шырайы моол хевирлиг. Кежиңүң оиу африканчыларга дөмей. Бо бүгү байдалдар ол төрел бөлүктүң үстэлгаиының дугайында хөй янзы бодалдарны тывылдырып турар.

Оларның чаңчылдары солуи чидээ, боттарының баштыиларын шиливес, төрел бөлүктүң чыыжынга шиктирлээр. Ол төрел бөлүк карликтер, аваигыр, моге-шыырак, шыдамыкай, шыргай арыглар иштинге коичуг эки чорун билир, черлик араатаннар-биле демиселге эрес-дидим туржуп шыдаар. Оларның кол ажылы —аңлаашкын, ынчалза-даа чер ажылын база чорудуп турарлар деп, «Космос» деп болгар журнал дыннаткан.

ағаар

Бөгүн республикага шокар булуттаар, чагбас. Барыын чүк утланышкынның хаттың дүргеи секуидада 5—9 метр чедер. Агаарның температуразы 29—34 градус чылыг болур.

Кызылга шокар булуттаар, чагбас. Хаттың күжү хошкак. Агаарның температуразы 29—33 градус чылыр.

Редактор В. С. ШАРАВИИ.

Доозулган

БУЭНОС-АЙРЕС. (СЭТА). Шыдыраа талазы-биле делегейге бирги чер дээш чемпион-биле ойнаар эргеи чедип алырының чартык финалының он дөрткү салымга Полуэвский уттурган. Маргылдааның иияти саны 7,5:6,5 болуп, Корчнойиуң тиилелгези-биле доозулган.

Финалга ол Хюбиер биле Портиштиң аразында Италияның Абано Термеде эртип турар чартык финалның бөлүк бир маргылдаазының тиилекчизи-биле ужуражыр.

ТЕЛЕВИДЕНИЕ

АВГУСТ 23-ТЕ

БИРГИ ПРОГРАММА
МОСКВАДАН

10.00—«Үе». Информастыг программа. 10.30 — Эртеиги сула шимчээшкии. 11.00 — «Буратино делгелгези» 11.30—«Цыган» деп хөй сериялыг уран-чечен телефильмниң дөртку сериязы. 12.55 — «Силерге, ада-иелер». 13.25— Хоккейге Европа кубогу дээш маргылдаа. ЦСКА «Модо» (Швеция). Австрияда дамчыдылга.

15.55— «Спортлото» тиражы. 16.10 — «Сүмелер болгаш чурттаага». 16.40 — «Эрмитаж». Петровск үезиниң культуразы. Эрмитажтың директору Б. Б. Пиотровский чүве чугаалаар. 17.10—Бөгүн делегейде 17.25— «Дириг амытаннар делегейинде». Дамчыдылганы Н.Н. Дроздов чорудар. 18.25 — Румын чонун национал байырлалынга—фашистиг дарлалдан хосталганының хүнүнге Румын Социалистиг республиканың телепрограммазы. 19.25 — «Ак төве огуу». Мультфильм. 19.45 — Политиктиг тайылбырлакчы А. П. Бекетовтуң бееседазы. 20.15 — «Олимпиада-80. Хүн бүргээ». Июль 31-ниң киноөдемделгелери. 20.35 — «Кадыг ажылдажылга». Тележурнал. Д. А. Голованов чорудар. 21.20 —А. С. Гриннин төрүттүнгенинден бээр 100 чыл болур оюнга. «Күзелдерниң хааны». Уранчечей фильм. 22.30 — «Үе». Информастыг программа. 23.05 —Олимпий суурнуң культурлуг төвүнүң хаашкынынга турасказткан концерт. РСФСР-ниң улустуң артизи Э. Пьеха, И. Кобзон, Якут АССР-ниң алдарлыг артистери Н. биле О. Кирюшкиннер, Г. Кменный, Т. Филимонова болгаш «Лайпе» деп ыры-хөгжүм ансамбли аңаа киржир. 00.15 — 00.55 — «Тоолчургу бо дельта». Астраханда анмең тудар черинг ажылының дугайында документалдыг фильм. Төнгенде медээлер.

КИНО

АВГУСТ 23-ТЕ

«НАЙЫРАЛ»: «Стеллага тураскааткан» 9.30, 11.20, 13.10, 15.00, 16.50, 18.40, 21.00 шактарда.

«ПИОНЕР»: «Холуң эккел, оңиүкэ» 9.00. «Капитан Врунгельдиң чаа ужуралдары» 10.25, 12.05, 13.45, 15.25. «Харда леопард» 17.05, 19.25, 21.15 шактарда.

«КАА-ХЕМ»: «Мөчээн альпинистиң чанында отель» 15.00, 16.50, 18.40, 20.30 шактарда.

«ВОСТОК»: «Ужудукчу Пиркстиң илереткени» 14.30, 16.30, 18.30 шактарда.

Ажылче чаалап түр

Республиканың күрүнеиин күш-ажыл ажаалга кассаларының эргелеин бухгалтерлер болгаш инспекторларны ажылга хүлээп алырын чарлап тур.

БИСТИҢ АДРЕЗИВИС: Кызыл хоорай, Кочетов кудумчузу 31, ийиги каът.

Тыва АССР-ниң Сан болгаш Социал хандырылга министерстволары СЭКП кежигүнү, персоналдыг пенсионер

Антон Шойгарович МАНДАН-ХОРЛУУНУҢ

үр болгаш аар ааланыиың соонда мөчээнии дыннатмышаан, оон төрелдериигге болгаш чоок кижилериигге ханы кажыдалын илертейлеп тур.

Редакциияның адреви: Кызыл, Щетинкин-Кравченко кудумчузу, бажың № 3. ТЕЛЕФОННАРЫ: Редакторнуң 2-21-65, редакторнуң орлакчыларының 2-35-24, 2-31-75 хирыысалгалыг секретарьның 2-23-35, секретариаттың 2-23-35, партийжи амыдырал болгаш совет тургузуг киллистериниң 2-37-13, пропаганда киллизиниң 2-31-76, культура киллизиниң 2-24-54, көдээ ажыл-агый киллизиниң 2-21-47, үлетпүр киллизиниң 2-31-75, чагаа киллизиниң 2-41-27 информация киллизиниң 2-20-60, корректорларның 2-27-41, бухгалтерияның 2-12-45, солун келбейн барганда 2-32-75 телефонче долгаар.

Тираж 17866. Чагыт № 2069.

СОЛУН НЕДЕЛЯДА 6 КАТАП ҮНЕР

Тыва АССР-ниң Министрлер Чөвүлелиниң Ном үндүрер чер, полиграфия болгаш ном садыының талазы-биле аргелелиниң типографиязы (Кызыл Щетинкин болгаш Кравченко кудумчузу, бажың № 1) ТС—01733.