Бүгү чурттарның пролетарийлери, каттыжыңар!

ШЫН

СЭКП Тыва обкомунуң, Тыва АССР-ниң Дээди Совединиң болгаш Министрлер Чөвүлелиниң органы

№ 25 (10922) | 1979 чылдың январь 30, вторник | 1925 чылда үнелилеттингев | Өртээ 2 кеп.

ПАРТИЯНЫҢ БОЛГАШ УЛУСТУҢ БУЗУЛБАС ЧАҢГЫС ЭВИ

ССРЭ-ниң Дээди Совединге депутаттарның кандидаттарын бүрүткээри эгелээн

ССРЭ-ниң Дээди Совединге сөңгүлдаларга белеткелдер биспиң чүртүвүста хүн үнген тудум-на калбарып турар. Округтарның сөңгүлда комиссиялары ССРЭ-ниң Дээди Совединиң Эвилел Совединге болгаш Националдар Совединге депутаттарның кандидаттарын бүрүткээрии январь 27-де эгелээн. Бо дээрге сөңгүлда кампаниязының база бир чаа үе-чалазы болур. Чүртүп дээди күрүне эрге-чагырга органының депутаттарының кандидаттарынга коммунистерниң болгаш партия кежигүнү эвестерниң төлээлекчилери. Төрээн чүртүп төлептиг оолдарын болгаш кыстарын бүрүткээри Москвага, Ленинградка, Свердловскиге, Киевке, Минскиге, Кишиневка, Алма-Атага байырладыг болгаш чаңгыс эптиң байдалынга эгелээн.

ССРЭ-ниң Дээди Совединиң Эвилел Совединге сөңгүлда талазы-биле Москва хоорайның Бауман сөңгүлда округунда кирип турар найысылалдың Бауман, Калинин, Сокольники районнарының ажылчы чоннары СЭКП ТК-ның Чиигине секретары, ССРЭ-ниң Дээди Совединиң Президиумунуң Даргазы Л. И. Брежневтиң ССРЭ-ниң Дээди Совединин депутадынга бо округтан сөңгүдары-биле чөпшээрелии берген дугайында округтарның сөңгүлда комиссияларынга парлалгага парлаан ажык чагааны кайгамчык улуг сеткил, ханышкын-биле уткаанныр. Найысылалдың районнарында бүдүүлгелерге, организацияларга болгаш соредилге черлериге январь 27-де хей кижилиг митингилер болган, оон киржикчилери—ажылчыннар, инженер-техниктиг ажылдакчылар болгаш алдан-хаакчылар Леонид Ильич Брежневке ханызы-биле өөрүп четтиргенин илереткеннер. Чүве чугаалаан кижилер Коммунистиг партияның иштики болгаш даштыкы политиказын изин-биле чүүлдүгүнүп, чаңгыс үн-биле деткип, оон ленинчи Төп Комитединиң, эш Л. И. Брежнев баштаан ТК-ның Политбюроазунуң чүткүлдүг болгаш үре-түнелдиг ажылчорудулгазын бедин-биле үнелээннер.

Бауман сөңгүлда округунуң округ сөңгүлда комиссиязының хуралы байырладыг байдалга эрткен.

Москвачылар үк хуралга чыглып кедгеш, Дээди Советтиң депутадының баштайгы кандидадынга бүгү совет улус-биле бир дөмей, улуг Ленинниң херээнии уламчылакчызы, бистиң партиявыстың болгаш күрүневистиң кайгамчыктыг ажылдакчызы Леонид Ильич Брежневти адаалнар. Бауман сөңгүлда округунуң талазы-биле ССРЭ-ниң Дээди Совединин депутадының кандидадынга Леонид Ильич чаңгыс үн-биле депшиттирген. Округтуң сөңгүлда мурнунуң хуралының киржикчилери бо округтан сөңгүдар дугайында чөпшээрелиин бөөрии Леонид Ильичиден дилээн. Бауман сөңгүлда округунуң ССРЭ-ниң Дээди Совединин депутадынга сөңгүдар чөпшээрелии Леонид Ильич Брежневтиң бергенин олар өөрүшкү-биле уткаанныр.

Округтуң күш-ажылчы коллективтеринге болган митингилериниң киржикчилери Леонид Ильич Брежневтиң көргүскен бедик алдары болгаш бүүдүрелии дээш өөрүп четтиргенин илереткен, анаа харыы кылдыр СЭКП-ниң XXV съездизинин, СЭКП ТК-ның ноябрь (1978 ч.) Пленумунуң шиитпирлерин күүседир, 1979 чылдың болгаш ниити оңгу беш чылдың планнарын болгаш социалистиг хүлээлгелерин хуусаа бетинде күүседир дээш кызымак ажылдаарын, ССРЭ-ниң Дээди Совединиге сөңгүлдалар хүнүн ажыл-агый болгаш культура тургузуушкунуун бүгү участоктарынга чаа-чаа чедиишкиннер-биле утказуруп чугаалаанныр.

Бауман сөңгүлда округунуң талазы-биле ССРЭ-ниң Дээди Совединин депутадының кандидадынга (Эвилел Совединге) СЭКП ТК-ның Чиигине секретары, ССРЭ-ниң Дээди Совединин Президиумунуң Даргазы **Леонид Ильич Брежневти** бүрүткээр дугайында доктаалды чаңгыс үн-биле хүлээп алган.

ССРЭ-ниң Дээди Совединин Эвилел Совединге сөңгүлда талазы-биле Ступинонуң сөңгүлда округунуң округ сөңгүлда комиссиязы (Москва облазы) бо округтан депутаттың кандидадынга СЭКП ТК-ның Политбюро кежигүнү, ССРЭ-ниң Күрүненнің айыыл чок чорук комитединиң даргазы **Юрий Владимирович Андроповту** бүрүткээн.

Москваның Перово сөңгүлда округунуң округ сөңгүлда комиссиязының хуралы ССРЭ-ниң Дээди Совединин Эвилел Совединге бо округтан депутаттың кандидадынга СЭКП ТК-ның Политбюро кежигүнү, партияның Москва хоорай комитединиң бирги секретары **Виктор Васильевич Гришинни** бүрүткээн.

Минск хоорайның ийиги сөңгүлда округундан ССРЭ-ниң Дээди Совединин Эвилел Совединин депутадының кандидадынга СЭКП ТК-ның Политбюро кежигүнү, ССРЭ-ниң даштыкы херектер министри **Андрей Андреевич Громыкону** бүрүткээр дугайында доктаалды округ сөңгүлда комиссиязы хүлээп алган.

Чкалов сөңгүлда округунуң сөңгүлда комиссиязының хуралы Свердловск хоорайга боол эрткен. Бо округтан ССРЭ-ниң Дээди Совединин Эвилел Совединин депутадының кандидадынга СЭКП ТК-ның Политбюро кежигүнү, СЭКП ТК-ның секретары **Андрей Павлович Кириленкону** комиссия бүрүткээн.

ССРЭ-ниң Дээди Совединин Националдар Совединге сөңгүлда талазы-биле РСФСР-ниң Москва хоорай сөңгүлда округунуң округ сөңгүлда комиссиязының хуралы Моссоветке боол эрткен. Бо округтан депутаттың кандидадынга СЭКП ТК-ның Политбюро кежигүнү, ССРЭ-ниң Министрлер Чөвүлелиниң Даргазы **Алексей Николаевич Косыгинни** бүрүткээр дугайында доктаалды хуралдың киржикчилери чаңгыс үн-биле хүлээп алган.

Алма-Атаның Ленин сөңгүлда округундан ССРЭ-ниң Дээди Совединин Эвилел Совединин депутадының кандидадынга СЭКП ТК-ның Политбюро кежигүнү, Казахстанның Компартиязының ТК-ның бирги секретары **Динмухамед Ахмедович Кунаевти** бүрүткээн.

Ригага эрткен округ сөңгүлда комиссиязының хуралы Националдар Совединге сөңгүлда талазы-биле Латвий ССР-де Киров сөңгүлда округундан ССРЭ-ниң Дээди Совединин депутадының кандидадынга СЭКП ТК-ның Политбюро кежигүнү, СЭКП ТК-ның чанында Партийни контроль комитединиң даргазы **Арвид Янович Пельшени** бүрүткээн.

Ленинградта Москва сөңгүлда округундан ССРЭ-ниң Дээди Совединин Эвилел Совединге депутаттың кандидадынга СЭКП ТК-ның Политбюро кежигүнү, партияның Ленинград обкомунуң бирги секретары **Григорий Васильевич Романовту** бүрүткээн.

ССРЭ-ниң Дээди Совединин Эвилел Совединге сөңгүлда талазы-биле Ленинградта Киров сөңгүлда округунуң округ сөңгүлда комиссиязының хуралы болган. Бо округтан депутаттың кандидадынга СЭКП ТК-ның Политбюро кежигүнү, СЭКП ТК-ның секретары **Михаил Андреевич Сусловту** комиссия бүрүткээн.

Кунцево сөңгүлда округундан ССРЭ-ниң Дээди Совединин Эвилел Совединге депутаттың кандидадынга СЭКП ТК-ның Политбюро кежигүнү, ССРЭ-ниң камгалал министри, Совет Эвилелиниң Маршалы **Дмитрий Федорович Устиновту** бүрүткээрии округ сөңгүлда комиссиязы доктаатkан.

Кишиневтуң Ленин сөңгүлда округундан ССРЭ-ниң Дээди Совединин Эвилел Совединин бо округтан депутадының кандидадынга СЭКП ТК-ның Политбюро кежигүнү, СЭКП ТК-ның секретары **Константин Устинович Черненкону** бүрүткээрииниң дугайында доктаалды комиссия хүлээп алган.

Киевтиң Ленин сөңгүлда округундан ССРЭ-ниң Дээди Совединин Эвилел Совединге депутаттың кандидадынга СЭКП ТК-ның Политбюро кежигүнү, Украинаның Компартиязының ТК-ның бирги секретары **Владимир Васильевич Щербицкийни** бүрүткээн.

(СЭТА).

УЛУСТУҢ ТУРА-СОРУУН ИЛЕРГЕЙЛЕВИШААН

«Бо хоойлунуң негелделерин сагып тургаш депшиткен депутаттарга кандидаттарны хей-ниити организацияларының, күш-ажылчы коллективтерниң азы шериг незектеринде шериг албанныгларның хуралдарындан киирегинин ёзугаар округтарның сөңгүлда комиссиялары чогуур сөңгүлда округтарынга бүрүткиззэр.

Депутаттарга кандидаттарны бүрүткээрин сөңгүлдалар болгуже чедир 35 хонук мурнай эгелээр болгаш 25 хонук четпейн турда доозар...

Округтуң сөңгүлда комиссиязы ук округка депутаттың кандидаттарынга бүгү депшиттиргеннерни бо Хоойлунуң негелделерин сагып тургаш, бүрүткиззэр хүлээлгелиг...

Округтуң сөңгүлда комиссиязы депутатка кандидаттарны бүрүткээн сөөлүнде, үшкү хүнден орайтатпайн, бүрүткеттинген депутатка кандидаттарның дугайында медээлерни айыткышаан, бүрүткээшкин болган дугайында дыңнадыгны парлалгага үндүрер...»

(ССРЭ-ниң Дээди Совединге сөңгүлдалар дугайында Хоойлунуң 42 чүүлүнден).

Депутатка кандидаттарны бүрүткээри эгелээн

ССРЭ-ниң Дээди Совединге сөңгүлдаларга белеткелдер улам калбарып турар. ССРЭ-ниң Дээди Совединге депутаттарга кандидаттарны депшиттирген округтарга бүрүткээри январь 27-де эгелээн. Тыва АССР-ден ССРЭ-ниң Дээди Совединге депутаттарның кандидаттарынга депшиттирген кандидаттарны бүрүткээрининң округ сөңгүлда комиссияларының хуралдары үүн, январь 29-та эгелээн. Ол хүн ССРЭ-ниң Дээди Совединин Националдар Совединге сөңгүлдалар талазы-биле Кызылдың барыын талакы 647 сөңгүлда округунуң депутатка кандидатты бүрүткээринин хуралы болган.

Хуралды округтуң сөңгүлда комиссиязының даргазы, ТДЛТЭШИ-ниң эртемден-секретары Д. А. Монгуш ажытпышаан, ССРЭ-ниң Дээди Совединин Националдар Совединге сөңгүлдалар талазы-биле Кызылдың барыын талакы № 647 сөңгүлда округундан депутатка кандидат кылдыр «Тыва тудуг» трестиң 48-ки тудуг эргелелинде малярлар бригадири Раиса Федоровна Григоровичнии округта кирип турар ажылчы чоннарның хей-ниити организацияларының, күш-ажылчы коллективтери депшиткенин болгаш деткээнин, ук кандидатураны бо округка бүрүткээри-биле кииргенин база кандидат бо округка балыладырынга чөпшээрелин бергенин дыңнаткан.

Комиссияның хуралынга 48-ки тудуг эргелелинде партия организациязының секретары И. Б. Сермавкин санал бергеш, Р. Ф. Григоровичнии депутатка кандидат кылдыр бүрүткээриң ону депшиткен коллективтериниң өөрүнээзинден участок сөңгүлда комиссиязындан дилээн. Ол ышкаш округтуң сөңгүлда комиссиязының кежигүннеря — ВЛКСМ хооркомунуң секретары Н. Б. Антонова, СЭКП хооркомунуң инструктору З. Ф. Саая олар санал бергеш, Р. Ф. Григоровичнии депутатка кандидат кылдыр бүрүткээрин саналзаанныр.

Округтуң сөңгүлда комиссиязының хуралы **ССРЭ-ниң Дээди Совединиң Националдар Совединге сөңгүлдалар талазы-биле Кызылдың барыын талакы № 647 сөңгүлда округундан** депутаттың кандидадынга «Тыва тудуг» трестиң 48-ки тудуг эргелелинде малярлар бригадири **Раиса Федоровна Григоровичнии** бүрүткээр дугайында шиитпирнии бир үн-биле хүлээп алган.

ТУКТАРНЫ ТЫВЫСКАН

Онгу беш чылдың үшкү чылында республиканың үлетпүр бүдүүлгелериниң аразында социалистиг чарышка Тываның сүт комбинады бирги черни алгаш, СЭКП обкомунуң, республиканың Министрлер Чөвүлелиниң, профоблчөвүлелиниң болгаш ВЛКСМ обкомунуң шилчиир Кызыл тугун автотранспортчуларга партия обкомунуң бюро кежигүнү, профоблчөвүлелиниң даргазы Т. Ч. Норбу байырладыгыбиле тывыскаш, чедиишкиннерни күүзээн.

* * *

Кызылдың аъш-чем садыының ажыл-ишчилери садыг организацияларының ортузунга чарышка бирги черни алган.

* * *

Пассажирлер АТБ-зи республиканың автотранспорт бүдүүлгелериниң аразында социалистиг чарышка 1978 чылда шылгарган.

СЭКП обкомунуң, Тыва АССР-ниң Министрлер Чөвүлелиниң, профоблчөвүлелиниң болгаш ВЛКСМ обкомунуң шилчиир Кызыл тугун автотранспортчуларга партия обкомунуң бюро кежигүнү, профоблчөвүлелиниң даргазы Т. Ч. Норбу байырладыгыбиле тывыскаш, чедиишкиннерни күүзээн.

* * *

Кызылдың аъш-чем садыының ажыл-ишчилери садыг организацияларының ортузунга чарышка бирги черни алган.

* * *

СЭКП обкомунуң, республиканың Министрлер Чөвүлелиниң, профоблчөвүлелиниң болгаш ВЛКСМ обкомунуң шилчиир Кызыл тугун СЭКП обкомунуң килдис эргелекчизи А. А. Ромашов коллективке тывыскан.

* * *

Коммунал-амыдырал хандырылгазының бүдүүлгелериниң аразында чарышка эрткен чылын «Тыва коммунзнергонуң» коллективи шылгараш, СЭКП обкомунуң, Тыва АССР-ниң Министрлер Чөвүлелиниң, профоблчөвүлелиниң болгаш ВЛКСМ обкомунуң шилчиир Кызыл тугу-биле шаңнаткан.

Тыва АССР-ниң Министрлер Чөвүлелиниң Даргазының оралакчызы А. И. Ванжа ол шаңналды байырладыгы-биле тывыскан.

ЧЕДИИШКИННЕР-БИЛЕ

Сайын-Белек Балыкович Ондар эрткен 1978 чылда Бии-Хем районда «Кызыл тараачын» совхозтуң Ээрбек салбырының хойжуларының ортузунга калбарган социалистиг чарыштың тпилекчизи болган. Ол төрүүр чүе хойдан 102 хураган, бир баштан 3 кг дүк алыр хүлээлгезин күүзеткен. Хойжунуң кыштаа салбыр тонуңден ыңдыг-ла ырак эвесте. Сайын-Белек Балыковичиниң коданында 352 баш, оңр дугаар оолдан турар аныяк хой өөр. Бо хүннерде малчыныың коданында ажылның хайнышкыныг, хой маесалыы-биле оолдап эгелээн. Төрээн 90 ажыг хойнуң хураганнары онча-менди доругун турар.

С. Б. Ондар көдээ Совет депутады, хоочун хойжу, ол хүлээлгезин база ак сеткилдии-биле күүседип турар.

Бо чылып малчын аныяк хой алган болгаш чүе баштан 70 хураган, бир хойдан-на 2 кг 800 грамм дүк алырын хүлээнген.

— Мал чеми болгаш одаар ыяш, хөмүр-даш дээн ышкаш чүүлдер-биле ажыр-бае бис. Автолавка келбеетээнден бөөр ийи ай чедип бар чор, хлеб болгаш хүн бүрүнүң хереглеп дээш суур кирери чап чок ажылдыг улуска шаптыктыг боордур. Ол ышкаш хой, хураган кажаалар-ында болгаш бодувустуң чурттап турар бажыңывыста сайгылгаан чок. Ол бир берге чүве-дир. Бо четпестерни келген даргаларга чугаалап-ла түүрүп түнней чок-тур—деп, малчын хомудан олурар.

Дуржулгалыг малчыннар Сайын-Белек, Парымаа Ондарлар болгаш дузалакчы кадарчылар Чигжит, Өшкүлдей Салчактар ССРЭ-ниң Дээди Совединге болур сөңгүлдалар хүнүн күш-ажылчы чедиишкиннерлиг үткүүр дээш күжсиишкиниг ажылдап турар.

ЧУРУКТА: хойжу С. Б. Ондар оонуң ээзи, сакманщик В. Ондар-биле хураганнар ыдыы тур.

В. КАРА-САЛДЫҢ фотозу.

РЕЙД ТӨТЧЕГЛЭЭШКИННИ БОЛДУРБАС

Көдээ шинчилериниң мурнунда амгы үеде харымсалгалыг соруглга болза ниитиниң малын хүр-чазагай кыштан ажырары болур. Барымы-Хемчик районнуң чамдык ажыл-агыйларында кыштаглаашкын канчаар эртип турарын болгаш малчыннарның мал-маганны чемгерип, мал чемни чарыгдап турарының байдалын рейд бригадазы хынап көрген.

1978—1979 чылдарның кыштаглаашкынынга белеткеп дугайында айтырыгны партия райкомунуң бюрозунуң болгаш райкүүскомунуң каттышкан хуралынга чугаалашкан, кышка белеткел ажылларын частап-на эгелээн. Ук хуралдың докладчызының шиитпирин амыдыралга боттандырар дээш ажыл-агыйлар бо кышка белеткел ажылдарын бүгү эвес чорутkан. Район ниитиниң малынга мал чеми белеткээрии мурнуку чылдардан ковудеткен. Амгы үеде районда 73 муң ажыг шээр болгаш бода мал кыштап, оларны барын 500 ажыг малчыннар ажаан, кадарып турар. Районнуң хойжу коданнарының шуптузунда суг кудаг досказарларны тургускан, сугну чылдың турар. Ажыл-агыйларда малчыннарга суг сөөртүүр 32 автомашиналарның 23-ү, 8 тракторларның 6-зы, 19 кудуктан 12-зи ажылдап турар. Кодан бүрүзүнде мал чемин чедирген, сөөртүлге хүн бүрү уламчылавышаан.

Хой бүрүзүнден хураганы алыр, малдың продуктулуун кудулатпас, мал чемин гамналгалыг чарыгдаар дээш дыка хой кадарчылар, тускай эртемниглер эрес шалынкын ажылдап, оларның ажыл-ишке чедиишкиннери хүн бүрү өөрүп турар. Шак мындыг чижектерни «Шекпээр» совхозтуң Бичe-Тей, «Барлык» совхозтуң Бижиктиг-Хая, Аксы-Барлык салбырларындан, «Хемчик» совхозтуң хойжу бригадаларындан көрүп болур. Үстүнде черлерде кыштаглаашкынның амгы байдалы эки, мал чеми четчирибиле бар, сугну үзүктел чок сөөртүп турар. Мында мал оолдаашкыны орту ажыл, чаш мал менди алдынып турар.

— Салбырда шупту 13600 ажыг баш шээр мал кыштап турар. Олардың 5100 хой төрүүр. Амгы хүннерде 3320 хой төрээн, хураганнар менди. Хойжулар Ооржак Демир-Маадыр, Ооржак Күрседи, Ооржак Мандакхаа, Ооржак Чалгыноол оларның коданнарында хойнуң 70—80 хуузу оолдапкан, хураганнары онча. Мал чемин четчир, сут-биле хаздырылга эки—деп, Бичe-Тейде хойжу бригадаңың бригадири Кан-оол Сагдыевич Ооржак чугаалады. Шынап-ла, бригаданың хойжуларында байдал эки. Олар шупту бедиткен социалистиг хүлээлгелиг. Ниитии бригада бо чылын төрүүр чүе хойдан чүе хураганны алырын хүлээнген.

Мурнуку чылдарда кыштаглаашкынны бегай эртирии, мал толун чедир албайн турган. «Барлык» совхозтуң Аксы-Барлык салбырының малчыннары бо чылын алээн күжениишкиннерлиг ажылдап турар.

— Амдыгында байдалывыс эки. Салбырда ниитиин-биле төрээн 2291 баш хойдан 2295 хураганны камгалап алган. Малчыныңарга мал чеми сөөртүү-биле 8 трактор, сут сөөртүү-биле 3 автомашина, бир трактор ажылдап турар—деп, салбыр эргелекчизи Ш. Э. Ондар чугаалады. Чоокку хүннерге чедир ниитиин-биле районда 12511 баш хой төрээн, оон 12526 хураганнарын менди камгалап алган.

«Барлык» совхозтуң Хөгделеп. «Шекпээр» совхозтуң Аянгаты салбырларының малчыннары моок мурнунда чылдарда хойдан хураган, дүк алырының планнарын ыракта чедир күүсетпейн, кыштаглаашкынга бергедээшкиннерни болгуруп, малдың өлүп, хораар чоруу хой болуп келген. Ынчангаш рейд бригадазы ол салбырларда хойжу кодан бүрүзүнге барып бо талазы-биле хынээлээн, чамдык коданнарда малдың чемгерилгези бир дески эвес, мал чеми дораан өдек, довурак-биле холужуп, мал адаанга таптай бастынып турар.

Чамдык коданнарда арып, бакыраң эгелээн малды аңгы үстейн, ниити чемгерип, сугтарып турар ийикпе, азы кап-ла саныг малды үзүп ажаш, хайгаарап турар чоруктар база бар.

Салбырларда кадарчыларның хууда шээр малы аңгы үстүнген-даа болза, оларда инек, молдургалары хевээр арткан. Чамдык коданнарда бо малды малчыннар 20—30 баш чедир тудуп, совхозтуң сигеп, саваңны берип, азырап турар. Хөгделеп салбырда хураган кадарчызы Сарыглар Ак-оолдуң коданынга чежээликтей чеде бээривиске, оон сигенинииң кажаазының дашында 28 инек, молдурга сигеп чыгып турлар. Айтыра бээривиске: «кожавыста кадарчының инектери-дир, хураган чемгерген черниң сигеп артыын чиг турары олдур» деп харыылап кагды. Мал чемни черге каап бээрге, оон чартыы артып каар. Малчын ону болуп-даа, албайн, көк ситиин инектер «ыглган» кагды дээр мындыг чорук өске-даа малчыннарда бары илерээн. Ниитиниң малынга белеткээн чемни мынчаар төтчегледп болбас.

Ол ышкаш үстүнде салбырларының чамдык коданнарында дус эвээш, фонарылар чок болуп турар. Хөгделеп салбырда ажылдап турар Кызыл-Мажалыкта «Сельхозтехника» салбырының суг сөөртүү турар машиналары доктаамал эвес ажылдап, чамдыкта 2—3 хүн келбейн баргылаар таварилгалар бар. Ол ышкаш чаш малда чамдык аарыглар тыптып, хой ара салыр чорук бар. Аянгаты салбырдан 57 хой ара салган. Тускай эртемниглер малчыннарга ховар барып, аарыгларны тодаратпайн турар.

Совлгу хүнперде улуг хат хадаапы-биле бо салбырларның чамдык оруктарын машина-техника эртпинес кылдыр хөртүктээн, ынчангаш оруктарны аштаары-биле хемчег алыры чугула.

Чамдык кажаалардың иштиөл, хойнуң дүгү дүжүп турар. Дүк чымыр талазы-биле ажылды хөгделенчилер чорутпайн турар.

Малчыннарның амыдырал-чуртталгазынче сагыш салыр үжүрлүг, садыг, почта чедирилгезин экижидер талазы-биле оларның негелдези улуг.

Районнуң сүт-бараан фермаларында ниити байдал чүгээр, мал чеми четчип турардаа болза январь айның бирги чартыында сүт саалдазы эрткен чылдың бо үеде турганындан кудулаан. Бир эвес эрткен чылдың январь айның бирги чартыында районнуң сүт-бараан фермаларынга күрүнеге 32,7 тонна сүттү дужаагаң турган болза, ам 30,8 тонна сүттү дужаган. «Шекпээр», «Барлык» совхозтарның сүт-бараан фермалары сүт саалдазын эрткен чылдан кудулаткан.

Сүт саалдазын кудулаткан чорук саар инектерге мал чемин чедир бербейн турарындан болгаш бо талазы-биле тускай эртемниглерниң контроль чогундан болуп турар. Күрүнеге дужаан турар сүттүң шынары эрткен чылдан кудулаан. Эрткен чылдың январь айда сүт-бараан фермалары күрүнеге бирги сорттуң сүдүн дужаан турган болза, бо чылын мындыг эвес болгаш харын-даа 2 тонна ажыг сорт чок сүттү дужаагаң.

Фермаларда сүттүң шынарын хынаар лабораториялардан «Шекпээр» совхозтуң Сут-Кажа фермазында лаборатория доктаамал ажылдап турар дээрден башка өскелерге ажылдавайн турар.

Районнуң ажыл-агыйларында да бода мал семиртир үш шолчүгеш бар. Оларда ниитиин-биле 386 шарыыгаштарны азырап, семиртип турар. Мында байдалды алгаш көөрге, «Шекпээр», «Барлык» совхозтар бо ажылды эрткен чылдан дорайтаткан. Бирги кварталда күрүнеге дужаар ужурлуг бо шарыларның күш-шыдалы кулу, күрүнеге дужаар деңгей четкен шарылар чок. Мал чемниге чүгле сиген, саваңны берип турар болгаш ону чемгерип турарының шынары кулу, мал чемниге хумагалал чок. Мал семиртир шөлдерде ишти суг кудар доскаарлар бар, ынчаза-даа ону ажыглавайн, сугшу соокка берип турар. Амгы үеде сорулга бала илереттингеп четпестерни дарый чайладыры, кыштап бүгү малды хүр-менди ажырары болур.

РЕЙД бригадазының кежигүннери: В. ЧАДАМБА — районнуң улусчу контроль комитединиң даргазы, О. ХУРЕН-ООЛ —көдээ ажыл-агый продуктуларын белеткээриниң болгаш ыяпарының талазы-биле күрүнеженцилиниң районда улуг инспектору.

Х. МОНГУШ, «Шынның» корр.

Партийжи амыдырал

ШИИТПИРНИ ХҮЛЭЭП АЛГАН СООНДА...

Үстүкү партийжи органнарның база бодунуң хүлээп алган шиитпирлериниң күүселдезин парторганизация бүрүү план бөзүгаар организаставас, аңаа шыңгыы контрольду тургуспас болза, олар күүсеттинмейн, саазын кырынга артып каап болур. СЭКП-ниң XXV съездизиниң база ТК-ның Пленумнарының шиитпирлериде, СЭКП ТК-ның Чиңгине секретары эш Л. И. Брежневтиң чугаалэрында күүселдевиң хынаттазын организастаарынче болгаш контрольдаарынче доктаамал киҥээнгей салырын неген турар. Күүселдениң хынаттазын организастаары организакчы ажылдың чугула кезээ деп бистиң партиявыс өөредип турар.

«Шекпээр» совхозтуң парткому болгаш партия эге орҙанизациялары ол бүгүнү удуртулга болдургаш, бо чугула айтырыгже кол киҥээнгейни салып турар. Партийжи үстүкү органнарның болгаш партия организациязының бодунуң шиитпирлеринде совхозка болгаш парткомга база ында партия эге организациларыңга дорт хамаарышкан түүлдериң күүселдезин көөр тускай карточканы тургускаш, маңаа холбашкан план-хемчеглерни барымдаалап, контрольдап турар. Шиитпирлер болгаш оларга айыттынган түүлдер күүсеттингең таварылгада оларны контрольдан ушта бижип каапгар.

Маңаа холбаштыр чамдык чижектерни көргүзүп болур. «Партияга хүлээп алыышкының болгаш СЭКП кежигүүже кандидаттарны кижизидериниң талазы-биле Кыргызының партия организациязының ажылының дугайында» СЭКП ТК-ныд доктаалың амыдырапга боттандырар талазы-биле СЭКП райкомунуң VII пленумунуң шиитпирлериниң күүселдезин контрольдаар ажылды партком холга алган. Аңаа холбашкан план-хемчегни партком кылган, ону ёзугаар ажылдап эгелээн.

Партком (секретары М. Б. Кара-Сал) боду-даа, партия эге организациялары-даа хамыктың мурнунда совхоз бүдүрүлгезинде кол мергежилдиг эң төлептиг кижилерни партияга таңгыстап шилип, хүлээп алырынче киҥээнгейни күштелдирген. Ооң ацгыда СЭКП кежигүүже кандидаттар база аныяк коммунистер-биле эш хүүзүнүң беседаларын парткомга, партбюроларга доктаамал чорудуп турар апарган. Бо айтырыгта холбаштыр рекомендация бергең коммунистериң болгаш партия эге организацияның секретарьларының отчётгарын, дыңнадыгларын хураддарга алыры чаңчыл апарган. Чижээ, партияга хүлээп алыышкының болгаш аныяк коммунистерни кижизидериниң талазы-биле ажылының дугайында Аянгаты салбырының партия эге организациязының отчётдуп парткомуң хурээлиңга чугаалашкаш, Чамдык шиитпирлерни чорутканының түңнелинде бо талазы-биле ажыл алдын экижээн.

Малчыннарның күш-ажылын организастаарын экижидер база оларның амыдыралының культуразын бедидер талазыбинде айтырыгны бүгү коммунистериң хураалыңга чугаалашкаш, тускай доктаалды хүлээп алган. Ооң соонда ону боттандырарының организастыг план-хемчеглерин ажылдап кылган болгаш күүседир харыысалгалыг кижилерни, хуусаазын тодаргай айыткаш, күүселдезин организастап эгелээн. Маңаа совхозтуң дирекциязы, ында профсөвилелиниң ажылчын комитеди малчыннарның чедии алза чогуур көргүзүглериниң негелделерни ажылдап кылган, оон аңгыда аңаа малчыннарның бажыңнарын база өглерин сеттеп, дериири база иштин, даштын экижидери дээш өске-даа айтырыгларны киирген турган.

Бо талазы-биле совхозтуң дирекциязы чамдык ажылдарны кылган. Биче-Тейниң малчыннарының өглериниң даштын ак шөстер-биле шыпкан. Суг-Кажаа фермазының малчыннары чаагайжыды тутуунган чылыг, чырык бажыңнарда чурттап турар. Амыдыралдың культуразын бедидер талазы-биле ол-ла фермага тускай семинарны эрттирген. Малчыннарның социалистиг чарыжыга Биче-Тейниң хойжу бригадазы эки түңнелди чедип алган. Ол амыдыралчуртталганың культуразын бедидериниң дугайын моон соңгаар-даа хүн айтырыындан дүшпес дээрэи база билдингир.

Эрткен чылын парткомнук бир хуралыңга хой кыргылдаазын организастыг чорударын болгаш хой бүрүзүнден кыргаан дүктү бүрүн камгалап алыр дугайында доктаалды хүлээп алгаш, ол шиитпирниң ужур-утказын кыргылдага киришкен бүгү кижилерге чогуур өйүде чедирип, таныштырган болгаш бо ажылга хамаарышкан специалистерден, өске-даа ажылдакчылардан бедик харыысалгалыг болуурун иезээн. Бо чугула ажылга алзан каш коммунист-механизаторлу быжыглаан, кыргыкчылар ортузуга чарышты калбартып, организастаан, кол киҥээнгейни ажылдың шыпарыңче утландырган. Маңаа холбашкан шиитпирниң түүл бүрүзүн партком шыңгыы контрольга алганының түңнелинде совхоз күүрүнеге дүк садар планын ажыр күүсеткен. Ооң соонда ол шиитпирни контрольдан ушта бижээн.

Бо совхозта чамдык партия эге организациялары организакчы ажылдың ол чугула кезээнче доктаамал киҥээнгейни салып турар. Маңаа совхоз төвүнде партия эге организациязын (секретары Д. Х. Хомушку) хамаарыштырып болур. Бо организациязында шиитпирлер күүселдезинче контрольду дыка күштелдирген. Шиитпирлериниң база планның сорулгаларының киҥээнгейи неделдеии коткадып турар.

СЭКП ТК-ның ноябрь (1978 чыл) Пленумунга СЭКП ТК-ның Чиңгине секретары эш Л. И. Брежнев бодунуң чугаазында шиитпирлер күүселдезин организастаарының, аңаа контрольду болгаш хынаарынга совхозта партком болунуң кежигүннерин база аңгы-аңгы партия эге организацияларының бюро кежигүннерин болгаш бүгү активин идепкейлиг киришкирерин чедип алган. Ынчангаш мында шиитпирлериниң күүселдезин организастап, хынаарын күштелдиргени совхозтуң ажыл-агый чорудулгазынга эки салдарны чедирип турар. Онгу беш чылдың үшкү чылында бо ажыл-агый эът, сүт база дүк садарының талазы-биле күрүне планын чедиишкинниг күүсеткениниң бир үндезини ында.

Ынчалзажок үстүкү партийжи органнарның болгаш бодунуң шиитпирлерин күүседир талазы-биле бо совхозтуң парткомунуң ажылында чедир кылдыынаан түүлдер база бар. Чижээ, парткомнуң болгаш коммунистериниң хураларынга чер ажылының культуразын бедидер дугайында чугаалар хөй болуп, доктаалдарны-даа хүлээп ап турган. Ынчалзажок олар барыкла күүсеттинмээн.

Шиитпирлерниң болгаш коммунистериниң шүгүмчүлелдиг саналдарының күүселдезиниң дугайын хураддарга доктаамал информасаан турарын партком ам-даа чедип албаан. А чамдык шиитпирлериниң күүселдезин эрегеп организастап, күүсеттинмээн түүлдериниң чылдагаанын илереткейн, ону харылаар үжүрлүг киижилерден негелдеии коткадып турар.

СЭКП ТК-ның ноябрь (1978 чыл) Пленумунга СЭКП ТК-ның Чиңгине секретары эш Л. И. Брежнев бодунуң чугаазында шиитпирлер күүселдезин организастаарының, аңаа контрольду болгаш хынаарынга совхозта партком болунуң кежигүннерин болгаш бүгү активин идепкейлиг киришкирерин чедип алган. Ынчангаш мында шиитпирлериниң күүселдезин организастап, хынаарын күштелдиргени совхозтуң ажыл-агый чорудулгазынга эки салдарны чедирип турар. Онгу беш чылдың үшкү чылында бо ажыл-агый эът, сүт база дүк садарының талазы-биле күрүне планын чедиишкинниг күүсеткениниң бир үндезини ында.

Ынчалзажок үстүкү партийжи органнарның болгаш бодунуң шиитпирлерин күүседир талазы-биле бо совхозтуң парткомунуң ажылында чедир кылдыынаан түүлдер база бар. Чижээ, парткомнуң болгаш коммунистериниң хураларынга чер ажылының культуразын бедидер дугайында чугаалар хөй болуп, доктаалдарны-даа хүлээп ап турган. Ынчалзажок олар барыкла күүсеттинмээн.

Шиитпирлерниң болгаш коммунистериниң шүгүмчүлелдиг саналдарының күүселдезиниң дугайын хураддарга доктаамал информасаан турарын партком ам-даа чедип албаан. А чамдык шиитпирлериниң күүселдезин эрегеп организастап, күүсеттинмээн түүлдериниң чылдагаанын илереткейн, ону харылаар үжүрлүг киижилерден негелдеии коткадып турар.

СЭКП ТК-ның ноябрь (1978 чыл) Пленумунга СЭКП ТК-ның Чиңгине секретары эш Л. И. Брежнев бодунуң чугаазында шиитпирлер күүселдезин организастаарының, аңаа контрольду болгаш хынаарынга совхозта партком болунуң кежигүннерин болгаш бүгү активин идепкейлиг киришкирерин чедип алган. Ынчангаш мында шиитпирлериниң күүселдезин организастап, хынаарын күштелдиргени совхозтуң ажыл-агый чорудулгазынга эки салдарны чедирип турар. Онгу беш чылдың үшкү чылында бо ажыл-агый эът, сүт база дүк садарының талазы-биле күрүне планын чедиишкинниг күүсеткениниң бир үндезини ында.

Ынчалзажок үстүкү партийжи органнарның болгаш бодунуң шиитпирлерин күүседир талазы-биле бо совхозтуң парткомунуң ажылында чедир кылдыынаан түүлдер база бар. Чижээ, парткомнуң болгаш коммунистериниң хураларынга чер ажылының культуразын бедидер дугайында чугаалар хөй болуп, доктаалдарны-даа хүлээп ап турган. Ынчалзажок олар барыкла күүсеттинмээн.

Шиитпирлерниң болгаш коммунистериниң шүгүмчүлелдиг саналдарының күүселдезиниң дугайын хураддарга доктаамал информасаан турарын партком ам-даа чедип албаан. А чамдык шиитпирлериниң күүселдезин эрегеп организастап, күүсеттинмээн түүлдериниң чылдагаанын илереткейн, ону харылаар үжүрлүг киижилерден негелдеии коткадып турар.

Агитпунктуда

УЛУГ БҮЗҮРЕЛ-БИЛЕ

ССРЭ-ниң Дээди Советиниге соңгулдалар болур дугайында дыңнадыгны республиканың ДОСААФ кежигүннери өөредилге организациялары улуг соңуургал-биле, бедик кедүлүүшкүнүт хүлээп алган.

Соңгулда хүнүң кескү чедиишкиннерлиг үткүүр дээш бедиткен социалистиг хүлээлгелерни ап, белеткел ажылдарын шагда-ла эгелээн бис. Кызылдың каттышкан техниктиг школазының болгаш ДОСААФ-тың область, хоорай комитеттериниң коллективтеринге ССРЭ-ниң Дээди Советиниге соңгулдуларның системазының дугайында лекция, беседалар эрткилээн. Ол ышкаш автошколаның курсантыларының политэкономиктиг кичээлдеринге совет Конституциязының, социалистиг демократияның, ССРЭ-ниң күрүне эрге-чагыргазының болгаш эргелелиниң дээди органнарының, улус депутаттарының Советтериниң болгаш оларны соңгуурунуң дугайында чүүлдерни өөредип турар.

Коммунистиг партияның, Совет күрүнениң кижи дугайында, Төрээн чурттуң күч-шыдалын быжыглаар дугайында доктаамал сагыш салышкының база делегейге тайбынны быжыглаарынче угланган хөй талалыг ажыл-чорудулгазын демдеглевишаан, СЭКП ТК-ның Чиңгине секретары, ССРЭниң Дээди Советиниң Президиумунуң Даргазы эш Л. И. Брежневти болгаш Совет чазактың өске-даа улуртукчуларын, күш-ажылдың мурнакчыларын ССРЭ-ниң Дээди Советиниң депутаттарынга кандидаттар кылдыр деңнингкенин бистиң коллективтер улуг бүзүрел-биле деткип турар.

Соңгулдага белеткел ажылдарын канчаар чорударының дугайында агитаторларның семинар-хураалдарын бистиң парторганизация эрттирген. Агитколлектив 24 агитаторлардан тургустунган. Совхозтуң сес дугаар соңгулда участогунга хамаарышкан турар партия организацияларынга болгулаан хураддарга соңгулда кампаниязының үезинде соңгукчулар ортузунга организакчы болгаш политиктиг ажыл дугайында айтырыгларны чугаалашкан.

Амгы үеде агитпунктуның дериигези доозулган. Агитаторларның ажылын хоочун коммунист А. Менчиков билдилиг удуртуп, аныяк агитаторларга арга-сүмезин берип турар.

Ч. ЯНДАРАА.

ДОСААФ Тыва өбкомунуң партия организациязының секретары.

ЧУРУКТА: совхозтуң № 8 соңгулда участогунуң комиссия даргазы А. Ефимов агитаторлар-биле «Агитатор» деп хана-солунның дараазында үндүрүлгезин сүмележип тур.

А. ЗАЙЦЕВТИҢ фотозу.

СОҢГУКЧУ БҮРҮЗҮНГЕ

ССРЭ-ниң Дээди Советиниге болзур соңгулдаларга белеткел—харымсалгалыг, политиктиг кампания болур. Совхозтуң сес дугаар соңгулда участогунда хамаарыкшы турар партия организацияларынга соңгукчулар ортузунга идей-кижилдиге ажылын калбарткан. Парторганизациялар секретарьларының хураалын эрттирген, аңаа агитаторларның семинарын организаставарын база чугаалашкан.

Агитаторлар семинары бир удаа эрткен болгаш амгы үеде олар соңгукчуларынга ССРЭ-ниң Дээди Советиниге соңгулдаларга хамаарыкшкан чаа хообайунуң дугайында беседаларны ыяның чоруп турар.

Агитпунктуның дериигези доозулган. Агитаторнуң булуңуң чаартып дерээн. Соңгулда хүнүнге чедир агитпунктуның ыяаа чогуур ажылының планы тургустунган. Кылдынган ажылдардан аңгыда аныяк соңгукчулар кежээни организастаары арткан болгаш «СЭКП ТК-ның ноябрь Пленумунуң шиитпирлери боттанышкынында» деп беседаны ам-даа уламчылап чорудар. «Агитатор» деп ханасолунуң бирги үндүрүлгезин кылып алдыныс, ол ышкаш соңгулда участогунуң схемазын чураап аскан. Соңгукчуларга айтырыглар болгаш саналдар дептери кылдынган.

Агитатор бүрүзү харыылап турар участокгарынга барып, соңгукчуларның дазызын тургускан.

Р. ЛИШИНСКАЯ,
агитпункт эргелекчизи.

МЕҢЭЭ ТААРЫМЧА ЛЫГ-ДЫР

Мен үш чыл ажыг үеде агитаторлап келдим. Харыылап турар участогум Красноармейская кудумчузунда. Соңгукчуларымның амыдыралчуртталгазын, хереглелин болгаш соңуургалын кончуг эки билирмен. Участогумда аныяк соңгукчуларның немешкени мени өөртүп турар. Ынчангаш оларга ССРЭ-ниң Дээди Советиниге соңгулдаларга хамаарышкан чаа хообайлуну номчуп тапыштырып турар мен. Назы дөгүн, пенсиялаан кыргааннар-биле чугаалажырынга кончуг ыяак мен. Чүге дизе олардан хөйүү билип ап-даа, билирим чаа түүлдерни оларга таймылбырлап берип-даа турар мен. Олар меңээ Тывага баштайгы соңгулдаларның дугайын төөгүлдәрлер, а мен улут назылыг соңгукчуларымның дазызы-биле делегей байдалының дугайында беседаны кылып бээрдир мен. Ол ышкаш бистиң партиявыстың политиказының дугайында болгаш республикавыста чаартылгаларны олар улут соңуургал-биле дыңнап турарлар.

Агитатор боол ажылдазы меңээ таарымчалыг-дыр. Чүге дизе неззеде кижилер аразында соңгуурун күзәәр мен.

Бо чылдың март 4-те ССРЭниң Дээди Советиниге болур соңгулдаларга мээң соңгукчуларым бир дугаарында соңгуурун күзәәр мен.

Л. ХАИДҮКОВА,
агитатор.

ОТЧЁТ-УЧЁТТУ УЛАМ ЭКИЖИДЕР

Мурнуку чылдарга деңнээрге, эрткен 1978 чылда республиканың совхозтарынга малдың тарып боозадыгазын эки эрттирген. Республиканың совхозтары ниитизи-биле хойну тарып боозадырының планын 102 хуу, инектиин — 94 хуу күүсеткен.

Бии-Хем районнуң ажылагийлары хойну тарып боозадырын организастыг, эки шынарлыг эрттирип, планын күүсеткен. Каа-Хем районнуң «Бүрен», Таңдының ССРЭ-ниң 50 чылы аттыг совхозтары база малды тарып боозадыр планын чедиишкинниг боттандырган.

Эрзин, Тес-Хем районнарының болгаш ол ышкаш барын зонаның чамдык совхозтары бо чугула ажылды багай эрттирген. Ында совхозтарның фермаларында инек саны өзээш, олар ырак коданнарда 50—60 баш болуп турарының ужурунда, уксаажылдыга ажылдың чорударынга, тарып боозадылганы организастаарынга таарымча чок байдалдар таваржып турар. Ынчангаш бо совхозтарда үүрмек коданнарны каттыштырбаш, улуг фермалар тургузар болза, уксаажылдыга ажылын чорударда таарымчалыг болгаш өске чарыгдалдар база өзээжээр, малдың уксаазы экижиир, оон продуктулуу бедиир.

Таңды районда Көдээ ажыл-агыйның дүржулга станциязы база Тока аттыг совхоз инекти болгаш хойну тарып боозадыр планын күүсеткээн. Ол районнуң девискээри өске районнарга деңнээрге, мал, чер ажылынга таарымчалыг, малдың улуг-улуг кажаа-хорааларын, чем болбаазыраыр цехтерни тутказын. Ынчалза-даа сөөлгү чылдарында малдан алыр продукция көвүдевейн, оон баш саны өспейн, малдың отчётучёдунуң талазы-биле ажылды кошкак чорудуп турар. Тока аттыг совхозта болгаш Дүржулга станциязында инектерни ажы-бүрү чыллагааннар-биле бракталап салар таварылгалар бар. Сатказ инектериниң орнуна аныяк малдар-биле дууы тургузуп, төрүүр инектерни өстүрер ажыл оожум чорудуп турар. Бо ажыл-агыйлар мал ажылының кол үндезини — тарып боозадырын багай чорудуп турарын эрткен чылын солунга шүгүмчүлээн. Ынчалза-даа тускай эртемниглер оон чогуур түңнел үндүрбээн болгаш айткан четпестерни чайладырының боттуг хемчегларин албаан.

Таңды, Эрзин, Тес-Хем база Кызыл районнарның чамдык совхозтары малды тарып боозадырының отчёт медээлерин шын эвес кылып: ону чогуур үезинде чорутпайн, ээлдәдырын чаңчыл апарган. Чижээ, Дүржулга станциязының № 24 отчёт формазында 1030 инекти тарып боозаткан деп көргүскен, а херек кырында тарып боозадыр техниктиң отчёдунда 1114 инекти тарып боозаткан деп бижээн болган. Ындыг дүүшпес саннар «Х Улуг хурал», «Шамбалыг», «Кара-Хаак» болгаш өске-даа совхозтардан кээп турар.

Өске бир чижектен ап көрээлиңер. Тарып боозадылганың түңнел отчёдун тускай форма, ёзугаар чыл төнчүзүнде ажыл-агыйның зоотехниктери кылгаш, уксаажылга катгыжышкынынга дужаар ужурлуг. Ындыг турбуже Таңды районда «Коммунизмниң хереви», «Революциянын чалбыыжы», ССРЭ-ниң 50 чылы аттыг совхозтар ол отчётту январьның 22-де, каш катап сагындырып келгенинин түңнелинде, арай деп дужаганнар. Ынчаарга «Х Улуг хурал», «Шамбалыг» совхозтар база Эрзин, Тес-Хем районнарның ажыл-агыйлары ону ам-даа киирбээн.

Амгы үеде республиканың ажыл-агыйларында хой ээлдаашкыны эгелээн. Ол эрткен чылда чорутқан ажылдың түңнели болур. Хураган бүрүзүн менди өстүрерде, мал чемин коза бүрүзүнге четчир кылдыр хандырар, малчыннарның амыдырал-чурттагазынга таарымчалыг байладты тургузуп, чаш малдың аарыгларынга удур ветеринар-профилактиктиг хемчегни чорудар, чаш малдың отчёт-учёдун шын болгаш хүн бүрү кылыр ужурлуг. Оон медээзин чогуур үезинде кирип турары көдээ ажыл-агыйның тускай эртемниглеринден болгаш ортаакы звеноның ажылдакчыларындан негеттинип турар. Бо чугула кампания үезинде районнарның база совхозтарның удуртукчулары мал ажылынче онза кичээнгейни салза чогуур.

О. КАРА-ООЛ,
республиканың уксаажыдылга наттыжышкынының Кызылда төп бүдүрүлгезиниң улуг зоотехниги.

ТҮҢНЕЛДЕР КЫЛДЫНГАН, СОРУЛГАЛАР КАНДЫГЫЛ?

СЭКП-ниң XXV съездизиниң шиитпирлерин амыдыралга боттандырып, ажылдың азыктыг болгаш шынарлыг чоруун чедип алыр дээш бүгү улустуң социалистиг чарыжыга киришкинээн, Тыва АССР-ниң харылзаачылазы онгу беш чылдың үшкү чылында чамдык чедиишкиннерлиг болганын республиканың харылзаа талазы-биле бүдүрүлге-техниктиг эргелелиниң партия-ажыл-агый активинге демдеглээн: 1978 чылдың орулгалар планы 101,7, продукциянын немелде өзүлдезиниң—101,8 болгаш күш-ажылдың бүдүрүкчүлүүнүң—104,5 хуу күүсеттинген; Кызыл—Шагаан-Арыг аразының радиореле шүгүмүн, Сарыг-Септе харылзааның район белдирииниң чаа бажыңын тутказ, Кызылда, Туранда болган көдээ сүүлзарда телефон станцияларының номерлерин немээн: 20 радиобелдирлерни чаартказ болгаш республиканың чонунуң 80 хире хуузунга телеламчылылганы көөр аргазы берген; хоорайлар аразының телефон шүгүмнәрининг шиити хемчээли 12.154 километр чедир узаткан.

Чедиишкиннер-биле чергө-күүсеттинериниң ам-даа хөй боол турарын эргелел начальниги А. К. Иргит болгаш санал берип, чүве чугаалаанвар демдеглээн. Чижээ, эргелелдиң бодунуң күжү-биле кылыр тудут-монтаж ажылдарының 1978 чылда планы ажыр күүсеттингең-даа болза, керээлиг тудут организацияларының, тодаргайларга, «Тыва тудут», «Шагонартажэстройтрестер Кызылда 5000 номерлиг АТС-тин, хоорайлар аразының телефон станцияларының абонент өзүлдезин 164 хуу, водаз черлерге—118 хуу болган. Ынчалза-даа республиканга радиоточкаларының планы күүсеттинмээн, күш-ажылдың бүдүрүмчүлүүнүң планын харылзааның Бай-Хаак, Тоора-Хем, Хандагайты, Кызыл белдирлерин, а орулгаларының—17 белдирлерин чүтле Самагалдай белдири күүсеттээн.

Онгу беш чылдың үшкү чылында харылзаа эргелелин социалистиг чарыштың янзы-бүрү хевирлеринче улуг кичээнгейни салган. Амгы үеде харылзаачыларның барын 90 хуузу чарышта киржип, олардан 1343 кижи коммунистиг күш-ажылдың шалынчылай деп хүндүлүг ат дээш, коммунистиг күш-ажылдың коллективи аттыг болур дээш 125 бригадалар, участоктар, цехтер, салбырлар демисежип турар. Хүндүлүг атты 643 ажылдакчылар болгаш 30 коллективтер чедип алган.

Коллективтерден социалистиг чарыштың мурнуку одурүүнга республиканың радиотелевидениениң дамчылыга төвү үргүлчү эзлеп, бедик культуразын бүдүрүлгези деп атты чедип алган. Харылзаанын бүдүрүлгелериниң үезен хире кижи беш чылдың үш чылдарының планын ССРЭ Конституциязының бир чыл оюнга үтнуштур күүсеткен. Оларның аразында Кызыл хоорайның харылзаа салбырының телефонистери Межова, Куреедова, Забелина. Аксы-Барлык суурнуң харылзаа салбырында Саая, Кызыл-Мажалыкта харылзаа салбырының оператору Күжүгет, киоск эргелекчизи Борбак-оол, автобаза чолаачылары Мелеедев, Мишин, Тарасенко болгаш өскелер-даа хамаарыр. Оон-биле чергелештир Тыва АССРниң Хакас автономнуг болгаш Дағ-Алтай автономнуг областаларының харылзаачыларының аразында социалистиг чарыш база эки үре-түңнелдерин берин турарын айтыр херек. Оон түңнелдерин чылда ийи катап үндүрүп, дуржулганы солчуру чаңчыл болу берген.

Социалистиг чарышты организастаарында четпестер хөй. Чижээ, харылзаанын Чадаана, Хандагайты, Самагалдай, Шагаан-Арыг, Эрзин салбырларында, Кызылдың харылзаанын ажыглал-техниктиг салбырында чарыштың түңнелдерин чогуур хуусаада үндүрбес, кижи бүрүзүнүң хамаан чок, бүдүн коллективтиң бээин социалистиг хүлээлгелерин организаставас чоруктар турган.

Республиканың почтачылары ажылдың шынарын улам экижидер, почта чедирилгезин үзүктелдирбес, чогуур адрестериге ыяап-ла чедирер хүлээлгезин колдуунда чедиишкиннинг күүсеткен. Бо салбырның ажылдакчылары тәрифтиг орулганың чыл планын 101,9 хуу күүседип, оон 4,6 хуу немелде өзүлдезиң чедип алганнар. Республика пайысылалыңга топ болгаш тус чер солуннарын үнген хүннеринде-ле чагыкчыларга чедирери чаңчыл болу бергени база чедиишкин болур.

Авиатранспорт-биле почта чедирилгезиниң планы 102,6 хуу күүсеттинген турда, автотранспортчулар планын үскен —түүле 96 хуу күүседип ыыдаан. Оон көл-ла чылдагаанда график барымдаалавас, автомобильдериниң өрүкче үверниниң коэффициентиниң күдүзу боол турар. Өске транспорт организацияларындан автомобиль хөлөзидээр, пассажир автобустарын ажыглаар аргалар долузу-биле ажылтатыпмаан. Кызылдан Самагалдай, Чадаана, Кызыл-Мажалык, Шагаан-Арыгдан почта чедирилгези өзүлдәар таварылгалар хөй болгулаан.

Харылзаанын Кызыл-Мажалык район белдириниң начальниги В. Скобелкин, инженер А. Ошлаковский, Туранның ийиги техэргелелдиң начальниги А. Костенков болгаш өскелер-даа база-ла транспорттуң айтырымнга доктаап, септелге ажылын кылырында улут четпестер барын айытканнар. Харылзаа черлериниң автомобильдерин септээриниң хуусаазы узун, чолаачылар чедишпес.

Хуралга санал бергеннер харылзаа ажылдакчыларының ажылдан үнер-кирер чоруунуң хөйүн чугаалазаннар. Оон колда чылдагаанны чурттаар черинң чедишпези болур. Специалистерге чуртталга бажыңнары тускайлаары чедишпезинден олар район салбырларынга үр ажылдавас, ажылдан үнүп чоруур ужурга таваржып турарлар.

Актив хуралының киржиктилери ол бүгү четпестерни чайладырының аргаларын чугаалажып, онгу беш чылдың дөрткү чылы—1979 чылга социалистиг хүлээлгелерни алганнар.

П. ТАРАСОВ.

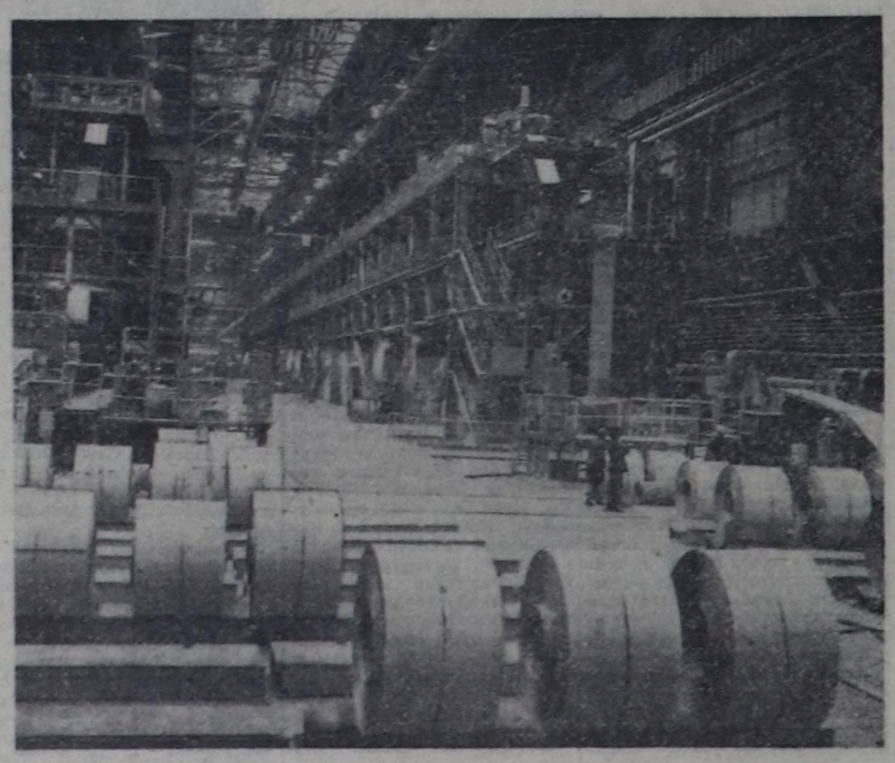

СВЕРДЛОВСК. Үстүү-Исеттиң металлургия заводунда трансформатор прокадын соок арга-биле ажылдап кылыр цех 1979 чылдың баштайгы хүннеринден эгелээш, пландан ажыр продукция бүдүрерин эгелээн.

Цехтиң бүдүрүп турары трансформатор каңы бодунуң электри-техниктиг шынарының талазы-биле онзагай боол турар. Оон ачызында электри тогун чидирер чорук эвээжээр, электри машиналарының хемчээлин бичелеидир бүдүрер арга тургустунар.

ЧУРУКТА: трансформатор каңын бүдүрүп турары.

З. КОТЛЯКОВТУҢ фотозу.
(СЭТА-ның фотохрониказы.).

Репортаж

ДООЗУЛЗА-ДАА, ҮРГҮЛЧҮЛЕВИШААН

Бо чылдың январь 17-ден 24-ке чедир бистиң чуртувуска чонуң Бүгу-эвилел чизеги болуп эргеш. Ону эртиреринге киришкеп, санакчылэр ог-бүле бүрүзүнге кирип чораш, чизе кылыр ажылын дооскан. Ындыг-даа болза, чизечилериң ажылы ам-даа үргүлчүлевишаан. Чизеден кижи астыгып чыдып калбаан бе дээш хыналдаларны чизечилер, контролёр-инструкторлар кылып турар.

Кызыл хоорайда үш чизе килдизи ажылдап турар. Нәйсылалдың Кочетов кудумчуузунда хооркүүскомнуң сан килдизиниң бажыңында № 2 килдистиң төвү тургустунган. Бо черге ажыл эртен эрте-ле хайыгып эгелээр. Чизечилэр боттарының чеди хонук дургузунда кылган ажылының түңнели— долдуртунган документилерин инструктор-контролёрларга доктаатнап чурум ёзугаар дужаап турарлар. Майык бүрүзүнде найысылалдың чурттакчы бүрүзүнүң ат, фамилиязы, хар-назыны, кылып турар ажылы болгаш эвес-даа чугула медээлери долдуртунган.

Килдистиң эргелекчизи Маргарита Терентьевна Бергер инструкторларны чыгаш, дараазында соруланы тайылбырлады:

— Бөгүн силерниң шултулар кудумчударже үнер болгай силер. Хыналда эргилде кылыры—харыысалгалыг херек. Кандыг-бир чылдагаандан чизеге кирбейн барган кижилериң дыңзылаттынары бо ажылдан хамааржыр. Ынчангаш кичээнгей каш катап улуг болур дээрэ билдингир.

Инструктор- контролёрлар санакчылары-биле кады хамаарышкан участоктарывыңа чоруткаанар. Килдие эргелек. чизиниң дузалакчызы К. Сатбиле каш сос солуштуусус.

— Бистиң салбырга хамаарышкан кудумчуларывыс, бажыңнарны чизечилер шупту эргип кээзэп, чурттакчыларны дыңзылаан. Хоорайның дал ортузу биске онаажып турар түве, инструктор-контролёрларның дыңнадып турары-биле база бодумнуң хынаанывыс-биле алырга, чизечи бүрүзү соруласын чедишкинниг күүседип турар деп дидими-биле чугаалап болур—деп, ол чугаалады.

Бир дугаарлыг чизе участогунуң чизечизи аныяк кыс Галина Мишакина килган ажылын эгезинден тура катап-катап хынап, инструктор-контролёрунда дужаарынга белеткеп олур. Бичии эптиг үени маңап алгаш, кайы кудумчуларның чурттакчыларын чизелээнин база кандыг-кандыг бергедэшкиннер болгалын оон сонуургап айтырдывыс.

—Чизечилериң берге деп санап турар участоктарывыңа бирээзи Рихард Зорге кудумчузу колдуунда мецээ таварыштыр. Ында эргиде туттуунган бажыңнар бар болганывыдан кудумчулар үндүрүк-кинирик, дугаарлар будадчак болду. Ынчалза-даа баш бүрүнгаар кылган эргилдени хынамчалыг чоруткапындан бажың бүрүзүң барык «таныш» аларган болгаш улуг бергедэшкинге таварышпадым. Бо чугула ужур-дузалыг кампанияны хоорайның чурттакчылары медереп билир болганывыдан дутурушкан цагывыста бажыңнарывыга олургулаар боор чорду. Арай хомуданчыг түве чүл дээрге, чизеги колдуунда ажыл шагывың сөөлүнде, карацыдай бергенде кылыр болганда, ол кудумчуда чырык чедишпес, бажыңнар дугаары тып алыры берге чорду—деп, Г. Мишакина чугаалады.

Килдистиң эргелекчизи Маргарита Бергер хыналда эргилдеден ээ баштай ээп келген инструктор-контролёр В. Мироновтан дораан айтырды:

— Владимир Михайлович, план күүсеттинди бе?

— Күүсеттингең, Маргарита Терентьевна, чизе участогунуң чээрби беш хуузун планда нордүнтени-биле эргип кезидим. Чизечиан эки ажылдаандыр. Чурттакчылыг бажың бүрүзүнге четкеп-дир.

Оон улаштыр хыналда чизе кылган эштер уурук-сууруктап ээп келгилээн. Шупгузунда хомудал чок. Чизечилериңниг ажылдааның бадыткап келдилер.

Оон-биле ажыл доозулбаан. Долдуртунган майык бүрүзүн хынамчалыг көөр херек. Ону электронныг машиналар саналр, ынчангаш шыйык шулуум бүрүзүн чогуур дүрүм ёзугаар кылып, үжүктерни шын бижиири пегеттинер. Хоорайда чизе доозулган-даа болза, өске черлерде дег № 2 чизе килдизинде ажыл ам-даа кидип-түлүк.

ЧУРУКТА: № 2 чизе участогунда; хыналда эргилдеже үнер бетинде чизечилер болгаш чолаачылар баар маршрудун тодарадып тур.

А. ЗАЙЦЕВТИҢ фотозу.

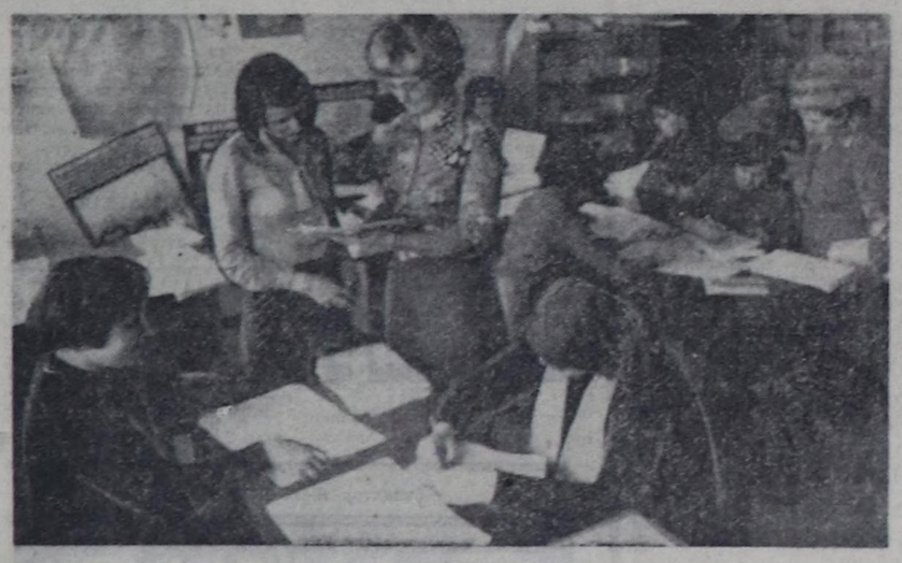

Бистиң консультациявыс

үеде ук Советтиң девискээринде доктаамал азы түр када-даа чурттап турар ССРЭ-ниң бүгү хамаатыларын соңгукчулар дыңзымызына киирер. Хамаатының төрүттүнгенининң хүнүнүң болгаш айының дутаймында ылаптыг медээ чок болза, ону ол чылдың январь 1-де төрүттүнген кылдыр саналр. Бир эвес аныяк кижи бо чылын 18 харлаан болза, оон төрүттүнген чылын, айын, хүнүн дыңзыга ылап-ла айтыр. Соңгукчу түгле чаңгыс дыңзыга кирген турар ужурлуг.

Угааны солуу деп көрген хамаатыларны соңгукчулар дыңзымызына киирбезин Хоойлу айтып турар. Ынчалза-даа маңаа судтуң шиитпирин болгаш кадык камгалалының республика, край, область органнарының тургускаңы эмчи комиссияларының үндүрген түңнелдерин барымдаалаар. Комиссияларның түңнелдери шын эвес дээр болза, район (хоорай) улус судунга хомудал киирип болур. Ол ышкаш ССРЭ-де чурттап турар даштыкы чурттар хамаатыларын болгаш хамааты эрге чок кижилерни соңгукчулар дыңзызынга киирбес.

Соңгукчулар дыңзыларын тургузарынга киржип турар советтер ажылдакчылары болгаш активчилер тус-тус соңгулда участоктарының кызыгаарларын ылап билген турар ужурлуг. Ынчанмас болза, еске участокка хамааржыр соңгукчу дакпыр кирип болур. Оон ынай дыңзы тургузукчудары чаңгыс-даа соңгукчу кагдынмаан база дакпыр кирбээн дээринге бүзүрелдиг болуру чугула.

Соңгукчуларның дыңзызын бүгү-ниитиге таныштырары-биле соңгулдаларга чедир 20 хонуктан орай эвесте азыр чарлаан турарын Хоойлуда доктааткан. Ам болур соңгулдаларда болза соңгукчулар дыңзызын 1979 чылдың февраль 11-ге чедир азыр чарлаан турар. Таныжылга үезинде соңгукчу бүрүзү дыңзыда киргеп бижиглелерни болу хынаап көрген турарын чедип алыры чугула. Маңаа участок комиссияларының, агитаторларның родю дыка улуг.

Соңгукчулар дыңзызын таныштырылага аскан ёроолге участок комиссияларының кежигүннери дежурныйлаар. Олар дыңзыда шын эвес киртингеп түүлдериң дутайында соңгукчуларның бижимел болгаш аас-биле билдиришкиннерин хүлээп алыр, соңгукчуларның айтырыгларынга тайылбыр бээр хүлээглелиг.

«ССРЭ-ниң Дээди Советиниг соңгулдалар дутайында» Хоойлуның 22 түүлү соңгукчулар дыңзызында киирбээнинге, шын эвес бижиглелерге азы дыңзыдан казаанынга хамаатыларның хомудаар эргезин магадылап турар.

Соңгукчулар дыңзызында шын эвес киртинген түүлдериң дутайында билдиришкиннерин участоктуң соңгулда комиссиялары дыңзыны тургускан, Советтиң күүсекомунга, шериг кезээниң командирине, судно командирине чугаалажып коорүбиле дораан киирер, олар билдиришкиннерин ийи хонук хуусаада көөр болгаш дыңзыга чогуур эдиглерни кылыр азы ойталаан чылдагаанын айытқан шиитпириниң хоолгазын хомудакчыга бээр хүлээглелиг. Күүсекомуң шиитпири-биле чөпшээреш-пээн таварылгада хомудакчы районуң (хоорайның) улус судунга билдиртир эргелиг, суд ону үш хонук хуусаада көөр хүлээглелиг. Ол улус судунуң шиитпири шуут күштүг болур.

Соңгукчуларның дыңзызын чарлаң аскаңы-биле соңгулда хүнүнге чедир үе иштинде соңгукчу бодунуң турган черин солуур апарганда участоктуң соңгулда комиссиязы оон дыңээ барымдаалап, бадылаар эргенин шинзылга-зын бээрин Хоойлуның 23 чүүлүнде көрүп турар. Ол шынзылганың хевирин ССРЭ-ниң Дээди Советиниң Президиуму бадылаар. Шынзылганы соңгукчулар дыңзызында киргеннинге үндезилеп бергеш, аңаа демдеглелди кылыр. Шынзылганы паспортуң ийикпе соңгукчуну боду ол дээрэни бадыткап турар өскедаа документиниң көргүзерге бээр.

Бадылаар эргенин шынзылгазын барымдаалаш, соңгукчуну кайы-даа соңгулда участогунга баарга, немелде дыңзыга киирер. Немелде дыңзыга соңгукчулар дыңзызын чарлаң аскаңындан соңгулда хүнүнге, ол ышкаш соңгулда хүнүнде соңгулда участогунга бадылаар эргенин шынзылгалыг келген бүгү соңгукчуларны киирер.

Соңгукчуларның немелде дыңзызын участоктуң соңгулда комиссиязы кол дыңзыга докгаатқан форма ёзугаар тургузар. Бадылаар эргенин шынзылгаларын ол дыңзыга кожуп каар.

Соңгукчуларның дыңзызын тургузары — нарын болгаш кончуг харысалгалыг ажыл. Ынчангаш маңаа Советтиниң депутаттары, күүсекомнарының ажылдакчылары, активчилер болгаш агитаторлар, ол ышкаш соңгукчулар боттары идепкейлиг киржири эргежок чугула. Дыңзы тургузарынга киржип турар, кижи бүрүзү соңгукчувуң соңгулдалар хүнүнде хамааты хүлээглезин күүседиринге бодунуң ол ажылы-биле дузалап турарын хынаны-биле утаап билдирп чугула.

БӨМБҮРЗЕКТИҢ СУДАЛЫ

СЭТА болгаш ПМА: КЫСКА ДЫҢНАДЫГЛАР, ТАЙЫЛБЫРЛАР

Б Е Л Е К

ВЬЕНТЬЯН. (СЭТА). Совет Эвилели лаос болгаш франциуа дылдарга чогаадып кылган 200 хире уран чечен, документалдыг болгаш эртем. шентерелдиг кино-фильмнерни Лаос Улус-Демократтыг Республикага дамчыдып берген. Оларның арааында совет киноның «Коммунист», «Максимның аныяк чорааны», «Солдаттың адазы» болгаш өске-даа эң эки дээн лентала-ры бар.

Совет Эвилелиниң Коммунистиг партиязы, Совет чазак болгаш акы-дүңма совет улус хамаарышпас чоруу дээш лаос патриоттарның демиселиңге чугула база дээштиг дузаны болгаш деткимчени кезээде көргүзүп келген болгаш тайбың социалистиг тургузуушкуннуң үеинде көргүзерин уламчылап турар деп, ЛУДР-ниң пропаганда, информация, культура болгаш туризм министри Сисава Сисан ук белекти хүлээп ап тура, медеглээн.

Лаостуң ажылчы чоннары бодунуң авангарды — Улусчу-Революстут партиязының удуртулгазы-биле үндезин социал-экономиктиг чаартылгаларны боттандырып, чаа амыдыралды чедишкинниг тургузуп турар, бо үеде Улуг Октябрь чурттуунуң, социалистиг дем каттыштырылгазының өске-даа чурттарының ажыл агый, культура тургузуушкунунга дуржулгазын калбаалыбиле ажылдап турар деп, министр демдеглээн. Бо кинофильмнер чоокку хүннерде чурттуң бүгү можуларынга үнүп эгелээр. Фильмнерни көргүзери бистиң чурттарывыстың араазында пайыралды быжыглаар, Советтер чурттуунуң амыдыралы-биле эки таныжар арганы лаос улусна бээр, оон чедишкиннерин, дуржулгазын ЛУДР-ге социализмни тургузарынга ажыглаар бис деп, министр демдеглээн.

НАЙЫРАЛ ПОРТУ АПААР

ПНОМПЕНЬ. (СЭТА). Авиакорват дутаныңын беш суургазының дүрүзүн чураан кызыл тук — Кампучия Улус Республиканың Кызыл тугу — чурттуң эң улуг порту болур Кампонсаомнуң кырында кипский берген. Бир ай буруңгаар аңаа саттынықчы эрге-чагырга дерзии чоруун үүлгедип турган. Кампучия улуска удур база Вьетнам кызыгаарга хан төгүүшкүнүг үүлгедиглерге ажылаар боочепсек чүдүрген кыдат судноолар аңаа кээп турган. Порттуң эвлери кыдат шериг албанныглар турган.

Тура-халышкан улустуң революстуг шериг кезектери январьның эгезинде күүседип атаканы кылгаш, порту эвлеп алган. Пол Иенг Сариниң солдаттары портка улуг хора чедирип беанн шыдаваан. Оон беш складтарынга кыдат самолёттарга, машиналарга ажыглаар артык кезектер болгаш боо-чепсек артып калган. 50 чаа машина, ол шыкаш Кыдатка бүдүрген дөрт шериг катери бүдүнге артып калган.

Амгы үеде улусчу эрге-чагырга хоорайның амыдыралын чогумчудар, чурттуң амыдыралынга чугула ужурдузалыг порттуң ажылын катап тургузар хемчеглерни ап турар. Чоюну аъш-чем-биле хандырарынга эргежок чугула балыкчы судноолар бирги рейстерже үшгеп. Порттуң девискээрин арыглаар ажылдарны чорудуп, нефть шыгжаар чөрлерни септеп турар. Хоорайны хостаан дайынчылар ажылчыннар-биле кады ажылдап турар.

Кыдаттан шериг техниканы сөөртүр баазa боон турган Кампонгсаом порт чоокку үеде найырал порту апаар. Кампучияның ёзулуг өөнүктери болур чурттарның судноолары аңаа кээп, кампучи улустуң тайбың амыдыралды тургузарынга дузалаар.

ИНДИЯНЫҢ ПРЕЗИДЕНТИЗИНИҢ ЧУГААЗЫ

ДЕЛИ. (СЭТА). Индияның президентизи Нилам Санджива Редди национал байырлалдың —Республиканың хүнүнүң бүдүүзүнде радио болгаш телевидение дамчыштыр чүве чугаалаан.

Январь 26-ның — бистиң байырлалывыстың хүнү болза биске түгле өөрүшкүлүг болуушкун эвес, харын эрткен орукче хая көрүүр, чурттуң чедишкиннерин, оон хогжудезининң углаңышкының үнелеп көөрүнүң чадазы болур деп президент чугаалаан. Республиканың дөгүннаң келгенининң 29 чылдарының дургузунда Индияның көдээ ажыл-агыйының чедишкиннеринче база айтырыгларынче Н. С. Редди кол кичээнгейни угландырган. Индия 1950 чылда түгле 55 млн. тонна тараапы чыып алган. Бо чылын чурттуң чамдык районнарынга үерлээшкиннер болгаш бойдустуң өске-даа халаптары боон турда 125 млн. тонна тараапы алган. Мындыг чедишкинниң тараачыннарның маадырлыг күш-ажылының, суггарылга көрээн хогжүткенининң база экономиканы план ёзугаар чорукашының түңнелинде чедип алган деп президент демдеглээн.

Көдээ ажыл-агый талазы-биле чедип алган чедишкиннер өртектерни чогумчударынга, инфляцияны доктаадырынга болгаш чурттуң политиктиг болгаш экономиктиг хамаарышпас чоруун бижыглаарынга дузалаан деп ол чугаалаан.

Моон соңгаар-даа тайбынның оруу-биле, өске чурттар-биле, бирги эвлчегде кожазы чурттар-биле цайыралдыг, харылзаалыг чоруурунга Индияның шиитпиринин ол демдеглээн.

Национал байырлал — Республика хүнүнге холбаштыр күүденнин баштыңы иидий улуска байыр чедирген.

ПНОМПЕНЬГЕ МАССАЛЫГ МИТИНГ

ПНОМПЕНЬ. Революсчу күштериниң тиилелгеии болгаш реакцылыг бөлүүтүң диктатуразындан чуртту хостаанын демдеглээри-биле Кампучияның пайысылалынга массалыг митинг болган.

Чурттуң бүгү можуларының муң-муң төлээленчилери болгаш Улусчу революстут армиянын дайынчылары долдур олурушкан стадионнуң кырынга национал чаа гимн чаңгыланып турган. Улусчу-революстут чөвүлелдиң даргазы Хенг Самрин митингиге түве чугаалаан, пекинчи чалчаларның хайныг өлүрүкчү диктатуразын дужүргенининң тееглүлүг ужур-дузалының демдеглээн. Пол Пот болгаш Иенг Сари бөлүүүнүң чагырып турганының чылдарында Кампучия хан далайы болу бергеи, миллион-миллион кижилер хилинчектеттирген болгаш шаалылаттырган. Пекининиң улуг күүрүнезирен эрге-ажыктарынга бараан болуп турган болук чурттуң экономиказын хоолуралга чедирген. Пол Потгун партиязы ажылчын партиин турбаан ол кампучи улустуң эрге-ажыктарын херексээзин, Оон ажыл-чоруулагазы социализмниң идеалдарынга шуут чөрүшкек турган деп, Хенг Самрин демдеглээн.

Улусчу-революстут чөвүлелдиң даргазының оралакчызы, камгалады харыылап турар Пен Совэп биле шилчи керектерни харыылап турар Геа Сим олар база митингиге түве чугаалаан.

Пол Поттуң—Иенг Сариниң өзу-чурумуп дужүрери-биле доозулган чедишкинниг тиилелгени демисели дээш Кампучияның Национал камгаланыышкынының чаңгыс ай фронтузунуң улусчу-революстут чеңсектиг күштериниң дайынчыларынга Пен Совэп өөрүп четтиришкинии илергеглээн.

Чаңгыс ай фронтувуң ТК. зының органы «Кампучия» солунуң бирги номери Пномпеньге үнген. Оон материалдары төрээн чуртунуң хостагазының байырлалынга, делегейниң тайбыңга ынакшылдыг бүгү күштериниң кампучи улустуң шынныг хөрээ-биле эп-сеткил каттыштырылгазынга тураскаткан.

(СЭТА).

АКШ-ТЫҢ ПРЕЗИДЕНТИЗИНИҢ ИЛЕТКЕЛИ БОЛГАШ ЧУГААЗЫ

ВАШИНГТОН. (СЭТА). АКШ-тың конгрезиниң сенат болгаш төлээленчилер палатазының найтышкан хуралынга «чурттуң байдалының дугайында» чанчылчаан илеткелди президент Дж. Картер кылган.

Президент дашгыны политика дугайын чугаалап турган, ССРЭ-ниң болгаш АКШ-тың арааында харылзааларга, бирги эвлчегде стратегтиг шаап халдаашкын чепсээн кызыгаарлаар талазы-биле совет-америк чугаалажышкыннарже кол кичээнгейни угландырган. Совет Эвилелиниде кады ажылдажылга тайбың хөрээнге бараан боо турар, ядролут, чүс чыл үезинде бүгү делегейге тайбыңны быжыглаарын улуг күүрүелер шиитпирлээр апаар, ынчангаш ядролут чепсекке контрольду ынап-ла тургузар деп ол чугаалаан. Стратегтиг чепсекти кызыгаарлаар талазы-биле совет-америк чугаалажышкыннарның сорулгазы болза, бир чурттуң өске чурттан артык күштүг чедип алыр деп турары эвес, а пөл чурттуң айыыл чок чоруун хандырары, чепсектерни эңдерге бүдүрерин сөөкседыры, ядролут күштериниң денгжүүрүн туруштуг деңнээри, тайбыңны камгалаарынга бистиң шинтпирлиниисти бүгү делегейге көргүзери болур деп ол чугаалаан.

Стратегтиг чепсекти кызыгаарлаар талазы-биле белеткеп турар чаа совет-америк дугуржулганы Каттышкан Штаттарның болгаш Совет Эвилелиниң эрге-ажыыга дүүштүр тургузуп турар. Ядролуг дайынның айыылын болдурбазынга ийи чурттарның сонуургалы чаңгыс ай.

Стратегтиг чепсекти кызыгаарлаар талазы-биле чугаалажышкыннарда бүгү айтырыглар барык шиитпирлеттинген, ындыг-даа болза дугуржулгага «идегелдиг бүзүрел чедип алыры» Совет Эвилелиниң туружуидан хамаарыжыр деп ол медеглээн.

Ол дугуржулга Каттышкан Штаттарның «национал аймак чок чоруузга таарышпас болза, аңаа ат салбас мен», «бир эвес бистиң кижээдирер күштеривис күштүг болбас болза, дугуржулгага ат салбас мен» деп президент база медеглээн. Дугуржулгага

КОЧЕТОВЧУЛАР ЧООНГАН ДЕП

Таңдының Кочетово суур Тываның төөгүзүнде ат-сураглыг, билдингир черлериниң бирээзи. Республиканың Алдан-Маадыр аттыг чурттынчилел музейиниң салбырын мында организастап тургусканы-даа таварылга эвес. Суур моон сонгаар улам өзүп сайзырап, чаартынары чугаажок. Бичии кочетовчуларга өөрүнүүг белек—чаа школа тудуу, иланғыл бо чылын, черле шуудап, ажылгалга кирер боор деп улут идегелди база салып турар бис.

Кочетовонуң Культура бажыңы. Ажылчы чоннуң дыштанылгазын идепкейлиг организастап болурунуң бүгү-ле аргалары ында бар. Хамык ужур инициативада. Кышкы улус соок үезинде ооң одалга-чылыдылгазын чогумчалыг организастаары база чугула. Хайгаарал шала кошкаар болза, одалга системазы үреп берип болурунуң чамдык фактылары база турганын аңаа чораап эскерген бис. Культура бажыңының баазазын батаг деп болбас, тускай эртеми чок-даа болза, ажылынга мергежин олурар аныяк эштер (Зинаида Оюн, Алексей Оюн) ында ажылдап, чамдык түүлдер талазы-биле черле багай эвес боон турарын кодээ Совет күүскомуунуң даргазы Монгуш Элдигоолдуң демдеглеп турары-даа чөптүг. Чон ортузунга агитас-массалыг ажылды, иланғыл ССРЭ-ниң Дээди Совединиге сонгулдаларга уткуштур, кажангызындан артык идепкейжидери чугула деп үүве билдингир.

Хөрөжөнниер чөвүлелдериниң ролю, чон ортузунга кижизидилге ажылынга оларның киржилгези бистиң республикада көскү черни эзелеп бергенин билир бис. Агитквартиралар дамчыштыр улут ажылды чорудуп, янзы-бүрү массалыг хемчеглерже, иланғыл хөрөжөн чоннуң бүрүн мобилизастап, дээштиг түнелдерни чедип ап болурунуң чижек-фактыларын республиканың дыка хөй районнарының суурларында хөрөжөнниер чөвүлелдериниң дуржулгазындан көрүп болур. Ооң дугайын солуннарда-даа бижип, радиода-даа дамчыдып турар.

Кочетовода хөрөжөнниер чөвүлели база бар, суурну 18 агитквартирага хуваагап. Суурнуң девискээри делгемдеа болза, кудумчуларның чурум-чыскаалы чамдыктарында чаңгыс дай эвес, чамдык бажыңнарны үе-шагда-ла тутkан. ынчангаш ниити көрүш ындыг-ла кончуг эвес.

Көдээ суур, культура, амыдырал

Көдээ Совет күүскому суурну чаагайжыдар, бажың бүрүзүн херимниг чараш, чанында мяш тараан, картофель, ногаа өстүрген болдурар дээш улуг хемчегдерни алырын планнап турар.

Бо ажылга суурда хөй-иниги организациялары, иланғыл хөрөжөнниер чөвүлели (даргазы Дина Дугур) база дорт киржилгелиг болуру чугаажок. Хөрөжөнниер чөвүлелиниң даргазы эрткен чыдың төнчүзүнде чаа соңгутkандаа болза, актив-биле кады тускай булуңну дерип кылган, ажыл планың тургузуп алган. Тандының хөрөжөнниер активи-биле кады Эрлин районга барып, хөрөжөнниер чөвүлелдериниң ажыл дуржулгазы-биле эрткен чылдың декабрьда танышкан. Ажыл-херектерни башкарарынга чогумчалыг үндезин бар, ам хамык ужур түгле хол-биле кылдыр аргалыг.

Мурнакчы хөрөжөнниер чөвүлелдериниң ажыл дуржулгазында школа-биле быжыг харылзаа көскү черни эзелеп турар. Берге кижизидилгелиг уруглар, ол ышкаш чамдык чогумча чок өг-бүлелерни база шефке ап, хайгаарап турар. Шак ындыг ажылдарны бо суурга чорудар болза артык эвес.

Амыдыралдың бедик культуразы дээш улуг ажыл-херектерниң эгелекчилери хөрөжөнниер чөвүлелдери боон турар болгай. Эң эки культурлуг өг-бүле дээш агитквартталдар аразынга чарыштыг организастап болур-дур. Эң эки культурлуг өг-бүле дээш малчыннар ортузунга чарыш чүге чорун болбазыл. Бо айтырыглар-биле чергелештир чаагайжыдыга погаа тарын өстүрериниң айтырыглары 'амдап эгелээш, бүгү талалыг хемчегдер-биле баш удур белеткениң тургаш, амыдыралга боттандырар болза эки. Кочетовчулар ол талазы-биле идепкейлиг чоруун көргүзер, кандыг-бир көскү түңнелдиг болган турарын черле чедип ап шыдаарлар.

Агитквартираларда башкылар агитаторлар, политинформаторлар болуп ажылдап турарлар. «Херел» агитквартира (даргазы башкы Зоя Куулар) эки ажылдыг деп мактадып турар. Тускай бүлүнү база кылып алган. өскелер оон үлегер алыр болза эки. Иланғыл ССРЭ-ниң Дээди Совединиге соңгулда кампаниязының үезинде агитквартиралар чон ортузунга массалыг ажылдарны чорударынга улуг үлүг-хуузун киирер ужурлуг.

Ажы-төл кижилдалгазынга үлегерлиг ада-иелер-даа, культурлуг, элбекшилдиг шыырак чурттан орар малчын өг-бүлелер-даа совхозта эвээш эвес. Школада ажыллап турар Доржу Клараның уругларының өөредилге, чуруму эки. Куулар Дадар, «Оюн Кушкаш дээш еске-даа эштерби адап болдур. № 3 хойжу бригадада Хевертей Наталья, № 1 бригадада Монгуш Алдай-оолдар, Оюн Антон, Донгак Көгея дээш еске-даа малчыннарның амыдыран, чурттап олурары культурлуг, өскелерге үлегерлиг. Малчыннарның чартык кезии бажында, өскелери өгде чурттап турарлар. Иланғыл кышкы үеде отте чурттаары таарымчалыг байдалды тургузуп алыры, культурлуг чурттаары эзлери боттарындан кол хамаарыжыр дээрзи кымга-даа билдингир.

«Коммунизминиң черели» совхоздуң төвү Кочетово суурнуң амыдыралында чамдык чүүдерге хамаарыштыр санал-оналап ниилелиг ийи-чи-гыс бодалдарны киирдинис. Кодээниң бөгүнгү чаартылгаларынга калбак хөй-иниги-ниң бир демниг ажылы база чогумчалыг түңнелге чедип чедирерин практика бадыткап турар. Кочетовчулар чооңган деп, хөйге билдингир ат-сураг база оларны үлээндирип турар.

Б. ДИРЧИН.

ЧАҢЧЫЛ БОЛДУРАР

Туризм—аныяктарның шериг-патриоттуг белеткелиниң бир хевири. Ынчангаш Ак-Довуракта № 3 хоорайның профтехниктиг училищезиниң башкылар коллективи сургууулдарны туризмге хандыкшыдар чамдык хемчегларын сөөлгү үеде ап турар. Директорлуң оралакчызы К. Н. Кудашев, өөредилге эргелекчизи С. Ф. Козякова дыштанылгага, кадыкшылга, күш-дамыр дадыгыышкынына дузалаар туризмни училищеге нептередириниң эгелекчилери болганнар.

«Моңгүлек» туристи клубтуң кежигүннери-биле чугаалашкаш, сургууулдарны аян-чоруук кылырынга өөредип, белеткээрин дутурушкан. Туристээринге хандыкшылдыг аныяктар хөй болган. Оларны дуржулгалыг туристер И. Обухов, Л. Вагина, А. Вагин, Т. Коновалова болгаш өскелер-даа өөредип, аян-чоруук кылырының баштайгы билиглерин берген.

Эрткен чылдың төнчүзүнде профтехучилищениң сургууулдары ийи бөлүкке үстүп алгаш, туристеп чораавнар. Олар Ак-Сугну, Майын-Чүректи, Хөлчүктүгну таварты эрткеш, Сүт-Хөлге четкеннер. Аныяк туристер далай деңнелиңден ийи муң метр бедик ады билдинмес ийи сынның бажынга үнген. Оларның кырынга кызыл туктарны аскылаан. Бир сынны Октябрьның 61 чылы деп ат-биле адаан.

Бо туристи походка сургууулдар эң-не идепкейлиг киржип, төрээн черининң дугайында чаа, солуң түүлдерни билип алганнар болгаш баштайгы теоретиктиг билиглерин практикага быжылаан.

Шак мындыг аян-чоруктарны моон соңгаар чорударын чаңчыл болдурарын походтуң киржикчилери шиитпирлээн.

Х. АЛАШ-ООЛ.

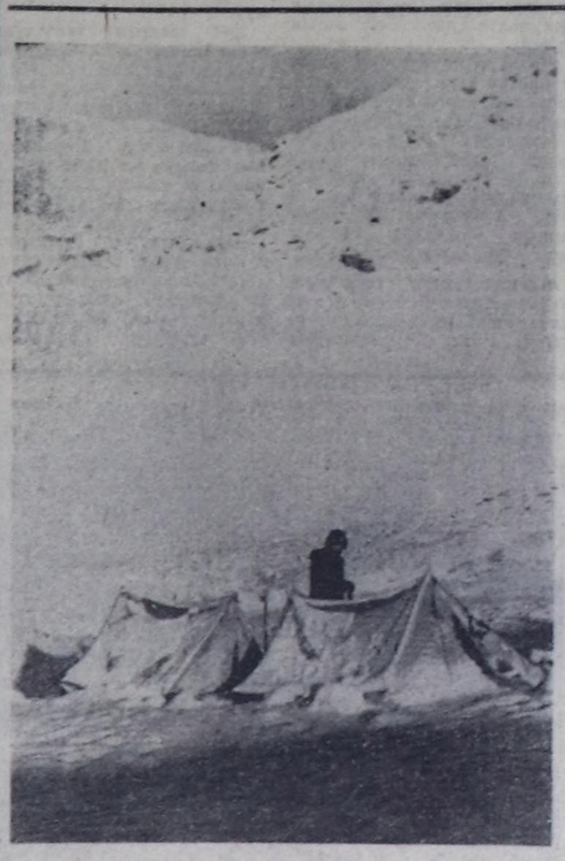

Туристер чылдың кайы-даа үезинде тайга, сыннарны кезип, ооң чараш бойдус чурумалы, дириг амытаннары, үнүү-биле хандыкшылдыы-биле танышып турарлар. Кызылдың «Демир-Сал» туристи клубтуң кежигүннери республиканың дыка хөй черлеринче аян-чоруктарны кылган. Эрткен чылын клубтуң бир болүү Моңгүн-Тайганың бажынче үнүп чораан. Походтуң киржикчиэн А. Трояков туристерниң турлаан чурукка тырттырып алган. Ону «Эртен дагда» деп адаан.

КОНКУРСТУҢ ЛАУРЕАТТАРЫ

Тыва АССР-ниң Журналистер эвилелиниң, Туризм болгаш экскурсия талазы-биле область чөвүлелиниң, республиканың туризм федерациязының болгаш аныяк туристер станциязының 1978 чылда чарлаан туризм болгаш экскурсия темазынга материалдарны чырыдар талазы-биле конкурстуң түңнелиг республика жюризи үндүргеи. Жюри кирген материалдарны көргеш, олар конкурстуң сорулгаларынга болгаш негелделериңе дүжүп, номчукчуларның Терээн чурт, Тыва дугайында билиин калбартырынга, совет улустуң интернационалчы найыралын быжыглаарынга дузалап турарын демдеглээн.

Парлаттынган материалдарның үеэнин негелдезиңге дүжүп, идейлиг, уран-чечен деңнелиниң белиин, жанрларның янзы-бүрүзүн, чурттакчы чоннуң хандырылгазының шынарын экижидерииге салдарлыын барымдаалап көргеш, жюри республиканың чогаадыкчы конкурузунуң шанналарын дараазында чогаадыкчы коллективтерге, авторларга тыпсырын шиитпирлээн.

ЧОГААДЫКЧЫ КОЛЛЕКТИВТЕРГЕ:

бирги шаңналы—100 рубль болгаш бирги чергениң дипломун—**«Шын» солуниуң редакциязынга,** 1978 чылда парлаттынган «Турисчи оруктар» туристи клубтуң темалыг үндүргеэни дээш;

ийиги шаңналы—75 рубль болгаш ийиги чергениң дипломун—**«Тувинская правда» солуниуң редакциязынга,** 1979 чылда парлаттынган «Азимут» туристи клубтуң темалыг үндүргеэни дээш;

АВТОРЛАРГА:

бирги шаңналы—75 рубльди болгаш бирги чергениң дипломун—Кызыл хоорайның «Демир-Сал» туристи клубунуң кежигүнү Я. Л. **Кромга,** Моңгүн-Тайга дугайында номчу тургусканы болгаш ында парлаан материалдары дээш;

ийиги шаңналы 50-50 рубль болгаш ийиги чергениң дипломнарын:

В. Г. Кудрявцевке, «Тувинская правда» солуниуң фотокорреспондентизи, ол-ла солунга парлаттынган туризм темазынга фото-чуруктары дээш;

Д. П. Чыдымга, «Шын» солуниуң корреспондентизи, «Туристи оруктар» деп темалыг үндүргеэн белеткээни база аңаа парлаттынган материалдары дээш;

үшкү шаңналдарны 30-30 рубль болгаш үшкү чергениң дипломнарын:

А. Н. Филипповка, «Тувинская правда» солуниуң штаттан дашкаар корреспондентизи, ол солунга парлаттынган «Дайзынар, эвилелчилер, оңнуктер» деп материалы дээш;

З. И. Журавлевага, республиканың аныяк туристер станциязының методизи, «Шын» болгаш «Тувинская правда» солуннарга парлаттынган материалдары дээш;

Н. Ярлыковка, Кызыл хоорайның «Демир-Сал» туристи клубунуң кежигүнү, «Молодежь Тувы» солунга парлаттынган материалдары дээш;

20-20 рубль мактал шаңналдарны болгаш хүндүлел бижиктерни:

О. П. Нанзат-оолга, «Тувинская правда» солуниуң корреспондентизи, ол солунга парлаттынган материалдары дээш;

Н. Ю. Груздевага, Туризм болгаш экскурсия талазы-биле область чөвүлелиниң контроль-камгалал станциязының инспектору, «Шын» солунга парлаттынган материалдары дээш;

А. А. Зайцевке, «Шын» солуниуң фотокорреспондентизи, ол солунга парлаттынган фото-чуруктары дээш;

Ю. Г. Курекийге, «Тувинская правда» солуниуң чурукчузу, ол солунга парлаттынган чуруктуг репортажтары дээш;

Н. Квиткевичиге, Кызылдың экскурсия бюрозуның инспектору, «Тувинская правда» солунга парлаттынган материалдары дээш;

КОНКУРСТУҢ ЧАА НЕГЕЛДЕЛЕРИ

Тывада туризм болгаш экскурсия улам сайзырап, ажыдың чоннуң дыштанылгазының эң-не массалыг болгаш ажыктыг хевири болуп бар чыдар. Республика болгаш район солуннарының арыннарында, телевидение болгаш радиога туризмни болгаш экскурсияны чырыдарын экижидер, ону нептередир сорулга-биле Тыва АССР-ниң Журналистер эвилели, Туризм болгаш экскурсия талазы-биле область чөвүлели, аныяктарның «Спутник» туризминиң бюрозу, аныяк туристер станциязы болгаш республиканың туризм федерациязы 1979 чылда туризм-экскурсия темазынга эң эки материалдар дээш республика конкурузуун чарлап тур.

Конкурска кирген материалдар ССРЭ-ниң чаа Конституциязының магадылаалы ажылчы чоннуң массалыг дыштанылгазы—туризминиң болгаш экскурсиянын хөгжүдезиин, совет улустуң революсчу, дайынчы болгаш күш-ажылчы алдарының черлериниң база Тыва-биле эрткен Бүгүзавилелиниң маршруттарын тайылбырлап бижээн, республиканың тураскаадыг черлерин, чараш бойдус чурумалдарын, туристерниң амыдыралын, дыштанылгазын, бойдуска хумагалыг хамаарылгазын, туристи организациялардың ажыл-чорудулгазын материалдарга көргүскен турар ужурлуг.

Эң эки материалдар дээш дараазында шаңналдарны тургузар.

ЧОГААДЫКЧЫ КОЛЛЕКТИВТЕРГЕ:

бирги шаңнал—150 рубль;

ийиги шаңнал—100 рубль;

АВТОРЛАРГА:

бирги шаңнал—75 рубль;

ийи ийиги шаңнал—50-50 рубль;

үш үшкү шаңнал—30-30 рубль;

беш мактал шаңнал—20-20 рубль.

Чогаадыкчы коллективтер, чогаалчылар, журналистер, фото болгаш кинорепортерлар, туризмчилер, ажылчын болгаш көдээ корреспондентилер, аян-чоруукка база экскурсияга ынактар конкурска киржип болур. Авторлар бижээн материалдарын, фото-чуруктарын, чураан чуруктарын солуннар редакцияларынче, телевидение болгаш радиоже чорудар. 1979 чылда парлаттынган, эфирге дамчыткан эң эки материалдарны шаңнап-мактаары-биле Тыва АССР-ниң Журналистер эвилелиниге 1979 чылдың декабрь 15-ке чедир киирер.

КОММУНИЗМ СҮҮРУ

Соңгу-Барыын Памир—Совет Эвилелиниде эң-не бедик болгаш улут меңги доштуг даг. Памириниң бедик бажын Коммунизм сүүрү деп адаар, ооң бедии 7495 метр.

1928 чылга чедир ол черлериниң дугайында чүү-даа билдинмес турган. ССРЭ-ниң Эртемнер академиязының экспедициязы ол чылын Памирни шинчилеп, ооң бедиин тодаратkан.

Таджик-Памир экспедициязының составының альпинистери 1933 чылдың күзүүнде бистиң чуртувустуң эң бедик даанның бажынче үнер сорулганы салган. Сүүрже үнер таарымчалыг орукту тып алганнар, ынчалза-даа агаар-бойдустуң берге байдалы-биле тос альпинистиг түгле бирээзи сентябрь 3-те сүүрнүң бажынга үнген. Ол болза скульптор, кайгамчыктыг спортчу-альпинист Евгений Абалаков-дыр.

Ооң эгелээш, туруштуг, арестиг, коргуш чок кижилер шыңгыы шылгалдавы тудар дээш ол сүүрже үнүп турар.

ССРЭ-ниң тургустунганының 50 чылынга тураскаткан делегей альпиниадазы 1972 чылдың чайынында болган. Коммунизм сүүрүнче үнериге 15 эвилелдешкен республиканың, 8 социалистиг чурттуң төлээлери киришкен.

Июль 25-те сүүрже үнериң эгелээн. Чеди хүн дургузуунда 7495 метр бедикче үнүп келген түңнелинде массалыг үнүшкүн чедишкинниг доозулган. Сүүрже 87 спортчу үнген. Коммунизм сүүрүнде ССРЭ-ниң Сүзде демдээн, 15 эвилелдешкен республиканың, 8 социалистиг чурттуң туктарын тургузуп каан.

Бистиң чуртувустуң эң бедик полюзунче үнүп келгенинең 40 ажыг чылдарының дургузуунда 400 ажыг спортчу сүүрже үнген, оларның арасында херөжөнниер база бар.

В. СОКОЛОВА.

МЕЛЕВИДЕНИЕ

ЯНВАРЬ 30-ДЕ

БИРГИ ПРОГРАММА

МОСКВАДАН

10.00—**«Ye».** Информастыг программа.
10.40—Эртенги гимнастика.
11.05—Мультфильмнер программазы: **«Харлыг оруктар», «Соок ирей болгаш чай».**
11.35—**«Кино аян-чоруктар клуву».** Дамчыдылганы Ю. А.Сенкевич чорудар.
12.35—**«Чырыдар дээш, хыпла».** Хөй сериялыг уран-чечен телефильм.
14.00—Медээлер.
14.10—16.00—Чансар.
16.00—Медээлер.
16.20—**«Сибирьде болгаш Ыракы Чөөн чүкте».** Документалдыг фильмнер программазы: **«Сибирь планетаның үзү», «Баштайгы оруктарның үези», «Парустуг соңгу чүкче», «Ажык чагаа».**
17.20—Н. Гоголь—**«Ревизор».**

КЫЗЫЛДАН

18.05—Телемедээлер.
18.20—**«Удазында хунчугеш».** Мультфильм.
18.30—**«Хөй-иниги амыдыралының экраны».** Дамчыдылга.
19.00—**«Джоконда-биле ужуражылга».** Документалдыг фильм.
19.10—**«Кижи болгаш бойдус»** Дамчыдылга.
19.40—Телемедээлер.
19.50—Чарлалдар.

МОСКВАДАН

19.35—**«ССРЭ-ниң Дээди Совединиң соңгулдаларынга уткуштур».**
20.15—**«Бөгүн делегейде».**
20.30—Дөш кырынга моточарыш талазы-биле делегей чемпионады. Төнчүзүү. Калинин хоорайдан дамчыдылга.
21.15—**«Чырыдар дээш, хыпла».** Хөй сериялыг уран-чечен телефильмниң баштайгы көргүүү. 6-гы сериязы.
22.30—**«Ye».** Информастыг программа.
23.05—**«Каштаннарның бүрүзүнүң дүшкени».** Документалдыг телефильм.
23.15—01.10—Россия биле Украинаның каттышкынының 325 чылынга. Байырлал концерти. Киевтен дамчыдылга. Төнгенде—медээлер.

ИЙИГИ ПРОГРАММА

МОСКВАДАН

18.05—Гандбол талазы-биле ССРЭ-ниң чемпионады. **«Жальгирис»** (Вильнюс)— **ФСТ** (Баку). Вильнюстан дамчыдылга.
18.35—**«Аваңның школазы».** Дамчыдылганы медицина эртемнериниң доктору профессор Н. А. Тюрин чорудар.
19.05—**«Кубаның чалыы салгалы».**

КЫЗЫЛДАН

19.55—21.15—**«Кайгай берген хат дээрбези».** Телешин.

агаар

Бөгүн республикага шөнүр булуттаар, хар чагбас. Хаттың күүгү секундада 2—7 метр чедер. Эртен туманнаар. Агаарның температуразы хүндүс 26—31, чамдык районнарга 18—23 градус соор. Кызылга эдир булуттаар, чагбас. Хат кошкак. Агаарның температуразы 28—30 градус соок болур.

Редактор В. С. ШАРАВИЙ

КИНО

ЯНВАРЬ 30-ДЕ

«НАЙЫРАЛ»: «Сээгам» 10.00, 12.00, 14.00, 16.00, «Амыдыралдың кавызы» 16.00 шактарда.

«ПИОНЕР»: «Р.Ш.Ч» 9.30, 11.00, 13.50, 15.20, «Ынакшылырыта эрге» 16.50, 18.40, 20.30 шактарда.

«ВОСТОК»: «Белеп болуңар, дээрги мындаагылар!» 13.30, «Чиндиңээш» 15.00, 17.30, 20.00 шактарда.

«КАА-ХЕМ»: «Эр кижи калы чорда» 15.00, 16.50, 18.40, 20.30 шактарда.

ЧАРЛАЛДАР

1979 чылдың ийиги кварталындан эгелеп бензин кудар станциялар квар-чаар материалдарны талонларның күштүг болуруун чүгле чаңгыс кварталга кызыгаарлап турар тускай хевирниң штампазын артынга салган талонларга баэрлиг. Кызылдың нефтебазазы бүгү ведомстволарга болгаш бүдүрүлгелерге дыңнадып тур. Республиканың девискээринде туруп турар бүдүрүлгелериниң болгаш организациялардың автотранспортуга бензин кударын өске эвилелдешкен республикаларның чаңгыс ай талоннары-биле ук эвилелдешкен республиканың девискээринде турар бүдүрүлгелериниң болгаш организациялардың штампаларын баскан талоннар-биле база ол ышкаш өске-даа эвилелдешкен республикаларның девискээринде турар бүдүрүлгелериниң база организацияларының штампаларын баскан талонларга бензин бербес.

1979 чылдың акша-бараан лотереязының (бирги үндүрүлгези) ойнап алышкын тиражы Уфа хоорайга 1979 чылдың февраль 2-де болур.

Лотереяга «Жигули», «Москвич» автомобильдерин, пианиноларны, телевизорларны, магнитофонарны болгаш радиоприёмниктерни, соодукчуларны, доозун сорудукчуларын, дүктүүр чоорганнарны болгаш фабрикага кылган хевистерни, а ол ышкаш 1-ден 500 рубль чедир акша ойнап алышкынарын ойнаар.

Лотерея билеттерни ажаалда кассаларыдан, харылзаа албан черлеринден, «Союзпечать» киосклеринден, кинотеатрлардан, хөй-иниги чемненилгезиниң бүдүрүлгелеринден, аэрофлоттуң база автовокзалдарының кассаларындан садып ап болур.

Лотерея билеттерин садып алыңар!

Ажаалга кассаларының эргелели.

РЕДАКЦИЯНЫҢ АДРЕЗИ: индекс 667000

Кызыл, Щетинкин-Кравченко кудумчузу, бажын № 3, ТЕЛЕФОННАРЫ: Редакторлуң 2-24-63, редакторлуң оралакчызының 2-35-24, 2-31-75, харылсалгалыг секретарының 2-23-35, секретариаттың 2-23-35, партийжи аныдырал болгаш совет тургузуу киллистериниң 2-37-13, пропаганда киллизиниң 2-31-75, культура киллизиниң 2-23-54, көдээ ажыл-агый киллизиниң 2-21-47, үлетчүр киллизиниң 2-22-64, чагаа киллизиниң 2-41-27, информастыг киллизиниң 2-20-60, корректорларның 2-27-41, бухгалтериязының 2-12-45, солун келбейн барганда 2-32-75 телефонче долгаар.

Тираж 16933. Чагыг № 60.

СОЛУН НЕДЕЛЯДА 6 КАТАП ҮНЕР

Тыва АССР-ниң Министрлер Чөвүлелиниң Ном үндүрер чер, полиграфия болгаш ном сатпазының талазы-биле эргелеэнниг типографиязы (Кызыл, Щетинкин болгаш Кравченко кудумчузу, бажың № 1). ТС — 00415.