Бүгү чурттарның пролетарийлери, каттыжыңар!

ШЫН

СЭКП Тыва обкомунуң, Тыва АССР-ниң Дээди Соведининиң болгаш Министрлер Чөвүлелиниң органы

№ 22 (10919) | 1979 чылдың январь 26, пятница | 1925 чылда үндезилеттингеш | Өртээ 2 нөм.

«ЧОГААДЫКЧЫНЫҢ БОЛГАШ ЧААРТЫКЧЫНЫҢ БҮГҮ-ЭВИЛЕЛ ХҮНҮ» ДЕП ЧЫЛ БҮРҮЗҮНҮҢ БАЙЫРЛАЛЫН ТУРГУЗАР ДУГАЙЫНДА

ССРЭ-НИҢ ДЭЭДИ СОВЕДИНИН ПРЕЗИДИУМУНУҢ ЧАРЛЫЫ

ССРЭ-ниң Дээди Соведининиң Президиумунуң **доктаадыры болза:**

«Чогаадыкчының болгаш чаартыкчының Бүгү-эвилел хүнү» байырлалды тургузар.

«Чогаадыкчының болгаш чаартыкчының Бүгү-эвилел хүнү» чыл бүрү июньнуң сөөлгү субботазында байырлаар.

ССРЭ-нии Дээди Соведининиң Президиумунуң Даргазы

Л. БРЕЖНЕВ

ССРЭ-нин Дээди Соведининиң Президиумунуң Секретары

М. ГЕОРГАДЗЕ

Москва, Кремль.
1979 чылдың январь 24.

БҮГҮ-ЭВИЛЕЛ ЧИЗЕЗИ

МОСКВА. (СЭТА-ның тускай корр. М. Горбачёва). Чурттакчы чонуң Бүгү-эвилел чизезиниң чизечилери январь 24-те сөөлгү бүрүткел майыктарын долдурганнар. Эң-не улут болгаш барың статистиктиг ажылдарның бирээзиниң чүтүлә үе-чадазы доозулган.

650 муң ажыг эки болгеткеттинген чизечилер демниг, улуг кодуруүшкүнбиле ажылдааннар—деп, ССРЭ-ниң ТСЭ-ниң чурттакчы чонуң Бүгү-эвилел чизезиниң эргелелиниң начальныгы А. Исупов чугаалаан. Сес хонук дургузунда олар хөй милдиоп квартираларга барып, долу база аралап алдыскан чизениң бүрүткел майыктарын долдурганнар.

Чер-черниң шагы-биле алырга, январьның 16-дан 17-же дүнезинде дүнекиниң 12 шакта чурттакчы чонуң санын сапаа чорутканы билдингир болгай. Ол дүне ырак черже баар поездилерге, вокзалдарга, аэропорттарга, автостанцияларга болгаш далай порттарнига улуг хемчээлдиг ажылды кылып чоруткан.

Январьда хармылаажыры берге Кылыны Соңгу үкке болгаш өске-даа районнарга чизени оон ырай эрте чоруткан болгай. Самолеттар, вертолеттар, вездеходтар чизечилерни эң-не ырак районнарга чедирген. Чизени белеткээринге болгаш чорударынга статистика органнарынга улуг дузалажымны партия, совет, профэвилел болгаш өске-даа организациялар көргүскен.

Чизе бүгү чурттакчы чонуң хаара тутканы дээрзинге идегээр бис. Ынчалза-даа кандыг-бир кижи кайы-бир чылдагаан-биле чизе майынның айтырыларына харылаан четтикпээн болза, ол Бодунуң чурттап турар черинниң аймы-биле чизе участогунга баар ужурлуг.

Бүрүткелдерниң шыдыг хыпаары-биле январьның 27-ден 31-ге чедир аралап хынала эргиишкинни чорудар. Чурттакчылыг бүгү суурларга инструктор-контролерлар болгаш чизечилер чизе үезинде чыдып калган кижилер бар бе азы ийи катап бүрүткекен бе, документацияны шын долдурган бе дээрзин клаасылап көөрлер.

Амгы кампаниянын үезинде чизе майыктарының принципиалдыг чаа девирин ажыглаан. Ам ол майыктар документилер-даа болгаш ЭСМ-ге ажылдан кылыры-биле кииреп баштайгы информацияның үнер дөстери-даа болур. ССРЭ-ниң ТСЭ-ниң сананга төвү чизе материалдарын хүлээп алырынга болгаш сайгарарынга белеп.

Апрель айда-ла ССРЭ-ниң чурттакчы чонуның санының дугайында, девискээр аайы-биле оон хувааттынганының дугайында саптүүлер алдынган турар ужурлуг. Шуут долу түүнелдерни 1981 чылдың бирги чартыында үндүрер. 5 миллиард ажыг харыларны сайгарып көөр ужурлуг.

Чурттакчы чонуң Бүгү-эвилел чизезиниң материалдары чурттуң экономиктиг болгаш социал хөгжүлдезиниң планнарын тургузарынга улуг ужурдузалыг болур, совет улустуң чедип алган чедишкиннерин тода көргүзер.

ЧАРЫШТЫҢ МУРНАКЧЫЛАРЫ

1978 чылда республиканың көдээ ажыл-агыйының ажылдакчыларының социалистиг чарыжының түңнелдерин СЭКП обкомунуң бюрозу, Тыва АССР-ниң Министрлер Чөвүлели, профоблчөвүлел болгаш ВЛКСМ обкому чугаалажын көрген.

Республиканың көдээ ажыл-агыйының ажыл-ишчилери СЭКП-ниң XXV съездизиниң, СЭКП ТК-ның июль болгаш ноябрь (1978 ч.) Пленумнарының шиитпирлерин, СЭКП ТК-ның Чингине секретары, ССРЭ-ниң Дээди Соведининиң Президиумунуң Даргазы эш Л. И. Брежневтиң илеткелдеринде база чугааларында идил үндүрген сорулгаларны боттандырар дээш Бүгү-эвилелдиң социалистиг чарыжына киришпишаан, 1978 чылда агаар-бойдустуң байдалдары нарын болуп турада, көдээ ажыл-агыйының код адыры — мал ажылын хөгжүдеринге чамдык чогумчалыг түңнелдерни чедип алган деп доктаалда демделээн. 1977 чыл-биле деңнээрге, малдың база куштуң кол түзүннериниң баш саны, эттиг, сүттүг бүдүрери болгаш күрүнеге садары көвүдээн, малдың өлүп хораары дыка кызырылган.

Кызыл, Эрзин болгаш Барыын-Хемчик районнарының ажыл-агыйлары күрүнеге сүт садарының талазы-биле планнарын база социалистиг хүлээлгелерин чедиишкинниг күүсеткен болгаш малдың кол түзүннериниң баш санын өстүрери-биле чергелештир эът садарын көвүдеткен. «Хемчик», «Нарын», «Шекпээр», «Сукпак», «Мөрен», «Улуг Октябрь», «Революцияның чалбыыжы» совхозтар күрүнеге эът, дүк садарының талазы-биле планнарын база социалистиг хүлээлгелерин күүсеткен болгаш малдың баш санын көвүдеткен.

«Шекпээр» совхозтуң Сүт-Кажаа, Көдээ ажыл-агыйның дуржулга станциязының Хадың-Аксы, «Өөк» совхозтуң Чанзаа сүт-бараан фермаларының, «Шекпээр» (бригадири К. С. Ооржак), «Хемчик» (бригадири Х. К. Сарыглар), «Мөрен» (бригадирлери С. Д. Ондар болгаш А. К. Өлзей), «Күш-ажылдың хостуу» (бригадири А. Т. Хуурак), «Нарын» (бригадири Б. Б. Күнгаа) совхозтарның хойжу бригадаларының коллективтери мал ажылының продуктуларын бүдүрериниң база малдың баш санын өстүрериниң талазы-биле социалистиг хүлээлгелерин күүседиринге чогумчалыг көргүзгүлерни чедип алган деп доктаалда демделээн. 1977 чыл-биле деңнээрге, малдың база куштуң кол түзүннериниң баш саны, эттиг, сүттүг бүдүрери болгаш күрүнеге садары көвүдээн, малдың өлүп хораары дыка кызырылган.

Хөй-хөй бригадалар, оон иштинде «Барлык» (бригадири К. С. Күжүгет), «Тес-Хем» (бригадири Д. С. Арапчор), «Күш-ажылдың хостуу» (бригадири Л. К. Кок-оол), «Кызыл тук» (бригадири М. О. Ооржак) совхозтарның бригадалары иниитиниң мал ажылынга хереглээр чемнер белеткээр талазы-биле онаалдаларны болгаш социалистиг хүлээлгелерин чедир болгаш ажыр күүсеткен. ССРЭ-ниң 50 чылы аттыг (звеночу А. В. Гольцов), «Революцияның чалбыыжы» (звеночу В. М. Сухов), «Еүрен» (звеночу В. Н. Вересьева) совхозтарның АВМ операторларының звенолары: витаминниг сиген далганы бүдүрериниң талазы-биле социалистиг хүлээлгелерин ажыр күүсеткен, олар агрегат бүрүзүнге 700—750 тонна продукцияны бүдүрген, ол болза онаалдаан 140—150 хуу ажыл турар.

Оон-биле кады партия, совет, профэвилел, комсомол организацияларының көдээ ишчилер ортузунга социалистиг чарышты ам-даа кошкак организастап, оларның политиктиг болгаш күш-ажылчы идепкейин көдүрер, кол сорулгаларны — планнарны болгаш социалистиг хүлээлгелерни күүседириниче, курлавырларны тып, бергелерин ажыл эртеринче моонаар талазы-биле кошкак ажылдаш турарын демделээн. Хүлээлгелерни ёзу барымдаалаш хүлээп алырының болгаш чарыштың киржикчилерни ол дугайын уттуптар, күүсетпес таварылгалар эвээш эвес. Коллективтерниң болгаш мурнакчыларның эгелекчи саналдарын удурутукчуларын болгаш хөй-ниити организацияларны чогуур организас-ажыл-агыйхемчеглери-биле деткивес чорудар бар, совхозтар ажылдакчыларының 20 ажыг хуузу социалистиг чарышка киришпейн турган.

Ол бүгүнүң түңнелинде 1978 чылда бар курлавырларны, ылаңгыя суггаттыг черлерни болгаш көдээ ажыл-агый техниказын четпес ажылаан, малдың баш санын немештир өстүрер, оон продуктулуун көвүдедир талазы-биле ажылдың ажыктыг чоруу куду болганының улугуридан эттиг, дүктү болгаш чер ажылының продукциязын бүдүрер база күрүнеге садарының күрүне планын чаңгыс-даа район күүсетпээн. 65 совхозтарның үстеле 20-ги эът бүдүрүл, садарының планын, 58 совхозтарның үстеле 12-зи—дүк планын күүсеткен болгаш «Кок-Тей» совхоз куш чуургазы бүдүрүп, садар планын база күүсетпээн.

1977 чыл-биле деңнээрге, Өвүр, Бай-Тайга, Чөөн-Хемчик, Тес-Хем районнар эът садарын, Таңды, Өвүр, Чөөн-Хемчик районнар — дүк садарын, Таңды, Каа-Хем районнар — сүт садарын эмээ эвээжээткен, Чамдык районнарда малдың баш санын эвээжээр чорукту болдурган: Таңды, Бии-Хем, Чөөн-Хемчик, Каа-Хем районнарда мыйыстыг бода мал 14,7 хуу, «Скотопром» трестиң совхозтарында — 9,7 хуу, Чөөн-Хемчик, Каа-Хем, Таңды районнарда хой-ошкү — 5,3—1,4 хуу, «Скотопром» тресте — 3,7 хуу кыскырылган болгаш чылгы малдың саны алээп хөй районнарда база кызырылган.

СЭКП обкомунуң бюрозу, Тыва АССР-ниң Министрлер Чөвүлели, профэвилелдериниң область чөвүлели болгаш ВЛКСМ обкому 1978 чылда социалистиг чарыштың түңнелдерин чугаалажын көрген. **доктаатканы болза:**

Көдээ ажыл-агый продуктуларын бүдүрерин көвүдедир болгаш күрүнеге садар, малдың баш санын өстүрер болгаш продуктулуун бедидер талазы-биле социалистиг чарыштың негелелерин күүсетпээнин барымдаалаш, районнарга бирги черлерни тывыспас.

Ажыл-агыйлар аразынга социалистиг чарыштың тиилекчиин деп санааш, СЭКП обкомунуң, Тыва АССР-ниң Министрлер Чөвүлелиниң, профэвилелдериниң область чөвүлелиниң болгаш ВЛКСМ обкомунуң шилчиир Кызыл тутун, бирги-черлиг дипломчу болгаш 500 рубль түңнүт акша шаңналын «Хемчик» совхозка тыпсыр.

Фермалар, бригадалар болгаш звенолар аразынга социалистиг чарыштың тиилекчилери деп саналл:

I-ГИ ЧЕРГЕНИҢ ДИПЛОМУН БОЛГАШ КАЙЫЗЫ-ДАА 400 РУБЛЬ АКША ШАҢНАЛЫН ТЫПСЫР ЧЕРЛЕР БОЛЗА:

бир инектен-не 11,5 хуу сүттүү планда көрдүгениниң немей саап алган, төрүүр 100 инектен 96 бызааны ошка-менди кампалап алган «Шекпээр» **совхозтуң Сүт-Кажаа сүт-бараан фермазынга** (эргелекчизи А. Д. Ооржак);

төрүүр 100 хойдан-на 104 хураганны менди ажаап алган, дүк будүрүнинин планын 127,7 хуу күүсеткен «Шекпээр» **совхозтуң хойжу бригадазынга** (бригадири К. С. Ооржак);

төрүүр 100 хойдан-на 104 хураганны менди ажаап алган, дүк будүрүнинин планын 105,8 хуу күүсеткен «Мөрен» **совхозтуң хойжу бригадазынга** (бригадири С. Д. Ондар):

I ЧЕРГЕНИҢ ДИПЛОМУН БОЛГАШ КАЙЫЗЫ-ДАА 300 РУБЛЬ АКША ШАҢНАЛЫН:

мал чемин белеткээринин планын 197 хуу күүсеткен «Тес-Хем» **совхозтуң мал чемин белеткээр бригадазынга** (бригадири Д. С. Арапчор);

мал чемин белеткээринин планын 172 хуу күүсеткен «Барлык» **совхозтуң мал чемин белеткээр бригадазынга** (бригадири К. С. Күжүгет);

АВМ-0,65 агрегатка 710 тонна витаминниг далганы бүдүрген ССРЭ-ниң 50 чылы аттыг совхозтуң звенозунга (звеночузу А. В. Гольцов).

120 гектар шөлдүң гектар бүрүзүнден 130 центнер картофель ажаап алган С. К. Тока аттыг совхозтуң бригадазынга (бригадира А. М. Архипов).

I ЧЕРГЕНИҢ ДИПЛОМУН БОЛГАШ 250 РУБЛЬ АКША ШАҢНАЛЫН:

315 гектар шөлдүң гектар бүрүзүнден 48 центнер ур чылдыг сигенин ажаап алган **Көдээ ажыл-агыйның дуржулга станциязының звенозунга** (звеночузу Р. П. Хрампов).

ПИИНГИ ЧЕРГЕРНИҢ ТЫПСЫРЫ БОЛЗА:
II ЧЕРГЕНИҢ ДИПЛОМУН БОЛГАШ 300 РУБЛЬ АКША ШАҢНАЛЫН:

төрүүр 100 хойдан-на 100 хураганны менди ажаап алган, дүк будүрүнүнгениниң планын күүседириниң болгаш хойнуң 98 хуузун менди ажаап алырын хандырган «Мөрен» **совхозтуң хойжу бригадазынга** (бригадири А. К. Өлзей);

II ЧЕРГЕНИҢ ДИПЛОМУН БОЛГАШ 250 РУБЛЬ АКША ШАҢНАЛЫН:

гектар бүрүзүнден 172 центнер погааны ажаап алган «Революцияның чалбыыжы» **совхозтуң звенозунга** (звеночузу Р. В. Козорезова):

II ЧЕРГЕНИҢ ДИПЛОМУН БОЛГАШ 200 РУБЛЬ АКША ШАҢНАЛЫН:

мал чемин белеткээринин планын 170 хуу күүсеткен «Мөрен» **совхозтуң мал чемин белеткээр бригадазынга** (бригадири А. С. Дончут);

мал чемин белеткээринин планын 150 хуу күүсеткен «Кызыл тук» **совхозтуң мал чеми белеткээр бригадазынга** (бригадири М. О. Ооржак);

АВМ-0,65 агрегатка 858 тонна витаминниг далганы бүдүрген «Революцияның чалбыыжы» **совхозтуң операторлар звенозунга** (звеночузу В. М. Сухов).

II ЧЕРГЕНИҢ ДИПЛОМУН БОЛГАШ 150 РУБЛЬ АКША ШАҢНАЛЫН:

603 гектар шөлдүң гектар бүрүзүнден 37 центнер хөй чылдыг сигенин ажаап алган «Күш-ажылдың хостуу» **совхозтуң бригадазынга** (бригадири Л. К. Кок-оол).

Оон аңгыда 1978 чылдың социалистиг чарышының чедиишкиннерни дипломнар-биле, 48 тиилекчилерни УАЧД-же болгаш ыяштаныкла бажыңнарынче путевкалар-биле шаңнаан.

Көдээниң ажыл-ишчилериниң аразынга социалистиг чарыштыг организастарының айыттынган четпестерни чайлалыр талазы-биле дээштиг хемчегрени СЭКП райкомнары, райкүүскомнары, профоблчөвүлел, ВЛКСМ обкому, көдээ ажыл-агый, мелиорация болгаш сүт ажыл-агыйының министерстволары, «Сельхозтехниканың» күркомители, «Скотопром» трези, көдээ ажыл-агый продуктуларын садыш алырының болгаш шынарының талазы-биле инспекциязы ап чорудар ужурлуг. СЭКП ТК-ның июль болгаш ноябрь (1978 ч.) Пленумнарының шиитпирлерин удурутура болдурбушаан, организакчы болгаш масса-политиктиг ажылды күштелдирер, социалистиг чарышка ажыл-ишчи бүрүзүнүң идепкейлиг киржилгезин чедип алыр, хүлээлгелерни болгаш эгелекчи саналдарны күүседиринге эргежок чугула организас-ажыл-агыйжы байдалды тургузар болгаш оон үнелеринге 1979 чылда республиканың көдээ ажыл-агыйын хөгжүдер талазы-биле опаалдаларны чедир болгаш ажыр күүседирии хандырар.

«ТЫВА ТУДУГ» ТРЕСТИҢ КОЛЛЕКТИВИНИҢ 1979 ЧЫЛДА СОЦИАЛИСТИГ ХҮЛЭЭЛГЕЛЕРИ

Социалистиг чарышты улам калбартып, иштики курлавырларны долдур ажыглап, онза чүгүла тудугларга мөөнүп турган, тудуг-монтаж ажылдарының чыл планын декабрь 28-ке чедир күүседир болгаш пландан ажыр 63 муң рубльдиң ажылдарын кылыр.

Ажыктыг шөлүг 29864 дөрбелчин метр чурттарга шөлүн, уругларның школадан дашкаар 280 орунуг албан черлерин ажыглалга киирер, а ол ышкаш санэпидстанцияның, трестиң 59 квартиралыг чурттарга бажының чыл графигинде айытканындан бир ай мурнай тудуп доозаш, дужаар.

Улуг панельдиг 111-72с серияның бажының тудуп тургузарын шинге-зүүп алыр болгаш тудугга эптеп кылырының иниити хемчээлин 51 хуу чедирер.

Күш-ажылдың бүдүрүкчүлүүн пландан ажыр 0,1 хуу бедидер болгаш чер казар, штукатур, маляр, даш салыр, шывыг кылыр ажылдарның механизастаанының деңнелин 1-ден 4 хуу чедирер.

Тудуг-монтаж ажылдарының ажыктыын болгаш шынарын бедидер, 11 муң рубльдиң янзы-бүрү тудуг материалдарын, электри энергиязын, оттулар чүүлүг камнап алыр.

Тудугнуң шынарын углап-башкарарының системазын ёзугаар бригадаларның санын 80 хуу бедидер, чогаадылгаларны, чаартылгаларны ажыглап тургаш, 150 муң рубль түңнүг камналганы алыр.

Бригадаларның болгаш участоктарның анги керээ ёзугаар ажылдаар аргазын калбартырын үргүлчүлээр база ол аргабиле 4900 муң рубльден эвээш эвес тудуг-монтаж ажылдарын кылыр, трестиң 2 бригадазын ажыл-агыйны кереэлиг күүсединче немештир шилчидер.

Күш-ажылдың төлевириниң лугуржулга-шаңнал системазыбиле төлевири 64 хуудан эвээш эвес болдурар.

Чөптүг болгаш чөптүг эвес чылдагааннардан ажыл шагының чидиришин бүгү хевирлерге 15 хуудан эвээш эвеске кызырар.

Красноярскиниң бажың тудар № 1 комбинадынга Г. Н. Бернованың «Ажылдан үнер, прогулдаар, бертинип-кемдээр чорук чокка ажылдаар, онгу беш чылды хуусаадан эрте күүседиринче» деп кыйгырыын улам нептередип, амыдыралга боттандырар. Свердловчуларның «Бригадаларның эвээш санныг составы-биле—улуг хемчээлдиг ажылды кылыр» дугайында эгелекчи саналын деткип, аңаа бригадаларның 50 хуудан эвээш эвезин хаара тудар.

Трестиң өөредилге комбинадын дамчыштыр 660 кижиниң ажылчын мергежилин бедидер, экономиктиг өөредилгеге 706 ажылчынарны, 245 инженертехниктиг ажылдакчыларны хаара тудар.

«Совет Тыва» совхозка шеф дузаламчызын -түскай ажылдап, кылган хемчеглерни ёзугаар улам калбартып, сайзырангайжыдар.

«Шагонартажстрой» трестиң коллективи-биле социалистиг чарышты үргүлчүлеп, оон дээштиин чедип алыр.

Социалистиг хүлээлгелерни трестиң партия-ажылагый активиниң хураңнырга хүлээп алган.

«Тыва тудуг» трестиң 81 дугаар тудуг эргелелиниң Н. П. Куцовка удурткан комплекстиг бригадазының коллективи оңгу беш чылдың үшкү чылының планнын даалгазын хуусаадан эрте күүседир хүлээлге алган, ону ССРЭ-ниң чаа Конституциязының бир чыл о онда херек кырында боттандырган. Амгы үеде ол бригада бо чылдың март айының үлүүнде ажылдап турар. Бригада бо хүннерде Кызылда бодхуур бажыңны тудуп, шалыпчы темпизин кудулатпайн турар. Коллективте оңгу беш чылдың дөрткү чылының планын хуусаадан эрте күүседир, тудуг эжылдарының шыпарын улам экижидер дээш социалистиг чарыш калбарган.

Чыл эгезинден бээр эрткен үеде Владимир Николаевич Ковригинниң удурткан звенозу чарыштың мурнуку одуруунда чоруп, өскелерге үлегер-чижекти көргүзүп турар. Звенода Владимир Кашпык-оол, Иван Сайков болгаш оскелер-даа хоочуп, мурнакчы тудугжулар. Олар ай-хүн нормаларын үргүлчү 110—120 хуу күүседип турар.

ЧУРУКТА: (солагай талазындан оң талазынче) В. Кашпык-оол биле И. Сайков оларның ажылдап турары.

А. ЗАЙЦЕВТИҢ фотозу.

ИДЕГЕН ТУР БИС

«Сүт-Хөл» совхозта көдээ ажыл-агыйның специалистеридээ, өске-даа албан-хаакчылар четчири-биле бар. Ол хирезинде ырак-узакта турар малчыннарның ажыл-амыдыралын көрүп, дуза чедирип кээрлери хөвар. Бетин чижээ, мал эмчизи М. Орус-оолдуң чогум түңү кылып турары билдинмес, а зоотехниктиң барааны-даа көзүлбес.

Кыштың кыска хүнүнде суур кирип, шай, тәакпы садын алыры база берге. Автолавка бистерге келбестээн. Айда бир катап автолавка кестур болза экизи-ле ол. Уруглар кедер чылыг хеп, идиктерден эккээри база күзенчиг-дир.

Солун чагыдылгазын малчыннар ортузунга багай эвес чоруткан. Ынчалза-даа почта чедирилгези кончуг багай. Бир ай чыгыы узамдыккаш, чаңгыс угда хөй солун кээр. Ону мал ажылында чай чок турган кижи кажан четтигип номчуур боор.

Бистиң бо девискээрде малчыннарның зооветеринарлыг өөредилгези шуут чорбастаан. Кызыл-булуң чок. Кайы-даа малчыннарның коданнарында чунар-бажың мынчага чедир туттунмаан.

Бо бүгү харыысалга чок чоруктуң түңнелинде мурнакчы малчын диртип турган О. Дажы, Д. Быстан-оол олар хөй хөй чидиргеш, өре-самчыгдалдыг болганнар. Мындыг дүвүренчиг байдалда турарывысты совхозтуң директору А. Д. Шаалы болгаш өске-даа специалистер бир янзы сайгарып көөр боор деп идеген тур бис.

С. МОНГУШ,
Б. ОНДАР,
О. ОНДАР,
малчыннэр.

Чөөн-Хемчик район.

АНЫЯК-ДАА БОЛ, АТ-АЛДАРЛЫГ

Репортаж

Чедер холдуң кедээзинде «Тиилелге» совхозтуң хойжуларының кыштагларынга баргаш, оон бажыңынга кирдивис. Иштиг чылыг, Ильичиниң лампочкалары чайынналдыр чыраан бажыңда бичии уруглар «Үделге» деп уран-чечен кинофильмниң иинги кезээн телевизордан көрүп орлар. Оларның бирээзи орлан-шоваа, чаптанчыг бичии уруглан:

— Аван, аңаа кайдал? — деп айтырлывыс.

— Кажаа иштинде чаш хураганнар сиген, азырап чоруй барганнар.

Бистиң-биле кады чораан «Торгалыг» совхозтуң чиик машиназының чолаачызы Балчый-оол Донгакович Биче-оол тура:

— Бо совхозтуң малчыннарының чурттап олурары магалыг-ла-дыр, хоорай улузу-биле дөмей. Бажыңнарда телевизорлар хамаан чок, кажаалардың иштинде безин сайгылгаан чайнаан. Бистинде хиреллг болдур ийин. Чамдыкта Торгалыг суурга безин сайгылгаан кыпсайн баар. Бистиң совхозтуң хойжуларының кыштагларында чырык кирбээн—дидя.

Коданда улуг хой кажаазының иштиг арыг-силиг, адаа кургаг, сайгылгаан чыраан. Чаш хураганнарның, оларның неперининң үнү чиртилээр түүве. Улуг кадарчы Татьяна Иргитовна өөнүң ээзи Эрес-оол Борбай-оолович Ховалыг-биле кады чаш хураганнарын ажаап, чемгерген, чай-шөлээп чок турлар. Ыпчалзажок ажыл-ижин сонуургадырын дилээривиске чугаалай-дыр:

— Хоковус кидин түлүк оолдай берген. Коданда 412 хой бар. Оон 280-ни оолданкан. 285 хураганны менди порукторуп тур бис. Хой оолдаашкынының үезинде бичии-даа сулаган, амыр-дыжын бодап олурар болза, эки түңнел чедип ап шылавайн баар—дээш, Татьяна Иргитовна маңган ак хураганын эргелеп суйбаан, чезинге эмзирер берди.

Эрес-оол Борбай-оолович кажаа иштин аштап арыгдап, көрүкеңин шаңакка сылгаш, ону дашкаар үндүр сөөртүп тур.

Татьяна Иргитовна бичии чайланы бээр аразында, оон кажан, канчлар ажылдап келгенин айтырдывыс.

— Бай-Тайгадан келгеш, «Тиилелге» совхозка 6 чыл хойжулап тур бис. 1977 чылда бир дугаар оолдаан тогду хонларда түске онааштыр 95 хураганны, 1978 чылда 102 хураганны порукторуп, бир хойга онааштыр 2,7 кг дүк алыр планывысты 3,5 кг кылдыр күүсеттивис. Дүк дээш немелде толевирге эрткен чылын дузалакчывыс-биле кады 1000 рубль алдывыс. Эрткен чылын төрээн 389 хойдан 403 хураганны күштүг-шыырак кылдыр порукторгаш, совхозка дужаалывыс. Чонуун мурнуга ак сеткилдиг, кымнакай ажылдаарга эки-дир. 1978 чылдың ноябрь айда теелчил деп санаашаан, ССРЭ-ниң Дээди Соведининиң депутадынга соңгаан. Ону шынзыдар дээш бар шаам-биле кызын ажылдан тур мен—деп, Татьяна Иргитовна чугаалады.

Мурнакчы малчыннар кыштың ыяк болеткелдиг уткаан: мал кажааларының септелгезин эки кылган, боттарының күжү-биле 20 тонна сигенни кескен, он беш тонна өдекти болген. Ам оларның кыштаанда 30 тонна сиген болгаш чарбадаан тәраа, сула, будук-бүрү, сиген далгавы бар.

Чаш хураганнар кадыкшыырак доруксун дээш, оларга сарыг шайны хайындырган, сүттээш ижиртип турар. Оон аңгыда хураганнарга камгалал эмнерни ижиртип, сыкыртырын Татьяна Иргитовна боду кылыр. Өстка кирген хураганнарга кек сигенни, мыяс бүрүзүн, сиген далганы, өскелда чемнерни берип турар.

«Тиилелге» совхозтуң директиилзы болгаш партия, ажылчын комитеттери кышкы үеде малчыннарның хандырылгазын эки-лер дээш болдунарла чүүлдерни кылып, кыштагларында кезиинде сайгылгаан чырыны киирген, сакманчылар-биле хандырган, олаар мыштыг, хөмүр-даштыг дүжүргеп. Почтаны суг сөөртүр машинага доктаамал эккеш турар. Автолавкалар аъш-чем, үлетүр бараанарын чугуур ой-шаанда эккээр.

СЭКП ТК-ның июль (1978) Пленумунуң шиитпирлериниге, аңаа СЭКП ТК-ның Чингине секретары, ССРЭ-ниң Дээди Соведининиң Президиумунуң Даргазы Л. И. Брежневтиң илеткелинде айтыкшынарынга сорук киргеш, Татьяна Иргитовна Баавыл биле Эрес-оол Борбай-оолович Ховалыг олар чаа социалистиг хүлээлгени алган, тура-соруктуг ажылдан турар.

— ССРЭ-ниң Дээди Совединге соңгуудалар хүнүнүң бетинде хоюус бүрүн оолдаптар. Мурнунда чүс хойга онааштыр чүс хураган, бир хойдан 3,5 кг дүк алыр дээн бис. Ам боттарывысты аңга, курлавырларывысты санаан кергеш, чүске онааштыр 105 хураганны, бир хойдан-на 4 кг дүктү алырын, 20 тонна сигенни, 10 тонна өдекти, 2 тонна будукбүрүнү белеткээрин хүлээвергеш, Лама-Суу Долаатмазыны социалистиг чарышка киирткен бис—деп, Татьяна Иргитовна түңнелинде чугаалады.

К. ХЕРГЕК.

Улус ажыл-агыйынга

ССРЭ-ниң УАЧД-де «Улус өөредилгези» деп павильонда «Дээди школаның чогаадыкчылары — улус ажыл-агыйынга» деп делгелгени январь 24-те ажыктакан. Чурттуң 130 ажыг дээди өөредилге черлери ында киржин турар, делгирлеринің дыка хөйүнге автор хереглелдерин тыайскан, практиката шиитгээдип алган.

Москвада Н. Э. Бауман аттыг дээди техниктиг училищениң коллективи чогаактан СВН-80 «А» деп насосту будурүп эгелээн. Оон экономиктиг ажыктыы улуг, аңаа күрүчениң Шынар демдээн тывыскан.

Харьковта политехниктиг институттуң, Ростовта көдээ ажыл-агый машина тудуг институдунуң, Украинаның көдээ ажыл-агый академиязының коллективтериниң делгирлерн онза сонуургалды болдуруп турар.

Сөөлгү ийи чылда дээди өөредилге черлериниң специалистери 20 муң авторлар хереглелдерни, 500 патентилерни алган, 1976—1977 чылдарда оларның ажылын шиитгээдип алган, үш миллиард ажыг рубльдиң ажыын алган.

(СЭТА-ның корр.),

МОСКВА.

Тувинская республиканская БИБЛИОТЕКА

1978 ЧЫЛДА ТЫВА АССР-НИҢ ЭКОНОМИКТИГ БОЛГАШ СОЦИАЛ ХӨГЖҮЛДЕЗИНИҢ КҮРҮНЕ ПЛАНЫНЫҢ КҮҮСЕЛДЕЗИНИҢ ДУГАЙЫНДА

Тыва АССР-ниң Статистика эргелелиниң ДЫННАДЫЫ

Тыва АССР-ниң ажылчы чоннары СЭКП-ниң XXV съездизиниң шиитпирлерин амыдыралга боттандырбышаан, бүдүрүлгениң ажыктыын болгаш ажылдың шынарын бедидер талазы-биле социалистиг чарыштыг калбартпышаан, 1978 чылда экономиканы көдүрер, культура болгаш эртемни хөгжүдер талазы-биле чедиишкиннерни чедип алган.

Эрткен чылын үлүс ажыл-агыйын хөгжүзер талазы-биле **кол-кол көргүзүүлер мындыг** болган:

Үлетпүр'

Үлетпүр продукциязының кол-кол хевирлерин бүдүрер талазы-биле көргүзүглерни күүсеткен. Үлетпүр продукциязын бүдүрери эрткен чылдың бо үезинге деңнээрге көвүдээн, күш-ажылдың бүдүрүкчүлүүн 4,2 хуу ажыр күүсеткен.

Үлетпүр бүдүрүлгезинин продукциязын сайгарар болгаш чугула адырларга өзүлде темпизивиң байдалы дараазында чурагайлар-биле тайылбырлаттынар:

	Продукция сайгарар планы күүсеткен хуузу	1977 чылга бодаарга 1978 чылда (хуу-биле)
Электроэнергетика	107	110
Одалга үлетпүрү	103	99,1
Өдүүр металлургия	102	102
Металл ажылдап кылыры	107	107
Тудуг ыяжы болгаш ыяш ажылдап кылыр үлетпүр	102	108
Тудуг материалдар үлетпүрү	86	114
Чиик үлетпүр	102	126
Аъш-чем үлетпүрү	102	110
Далган-круна болгаш комбикорм үлетпүрү	104	125
Полиграфия	100,4	104

Чиик үлетпүр, далган-круна болгаш комбикорм, аъш-чем үлетпүрү, электроэнергетика бедик темп-биле хөгжээн.

Продукция сайгарарының планын чеди бүдүрүлге чери күүсетпээн, 9 бүдүрүлге чери 1977 чылга деңнээрге үлетпүр продукциязы бүдүрерин кудулаткан, 16 бүдүрүлге күш-ажылдың бүдүрүкчүлүүн бедидериниң чыл планын күүсетпээн, а 10 бүдүрүлге чери күш-ажылдың бүдүрүкчүлүүн эрткен чылдыындан кудулаткан.

1978 чылда үлетпүр бүдүрүлгезиниң чамдык чугула хевирлерин бүдүрериниң байдалы мындыг болган:

	1978 чылда бүдүргени	1977 чылга бодаарга (хуу-биле)
Хөмүр-даш — муң тонна	807	99
Электри энергиязы — млн. квт. шак	120	101
Чылыг энергиязы — муң Гкал	284	119
Шой шүүкүүру—тонна-биле	640	109
Тудуг ыяжы сөөртүрү—муң куб. м	304	101
оон иштинде тудуг ыяжы—муң куб. м	266	100,8
Дилиг материалдары—муң куб. м	134	97
Мебель—муң руб.	1138	104
Культура амыдырал болгаш ажылагый бараанары — муң руб.	1641	108
Тудуг чугайы— тонна	3065	112
Тудуг түүйбүзү—млн. кезек	28,3	132
Эптээр демир-бетон болгаш бетон конструкциялар база кылыглар — муң куб. м	54,3	85
Сөөртүг даг-дүгү—муң тонна	118,5	122
Өйген идиктер — муң эжеш	89	159
Даараныла үлетпүрүнүң продукциязы — муң руб.	1630	110
Балык тывыжы— тонна	116	77
Эът, 1-ги категорияның субпродуктулары — тонна	10757	120
Колбаса кылыглары — тонна	1310	99,8
Чалаң сүт продукциязы— тонна	16430	100,2
Мал үзүү — саржаг — тонна	504	105
Далган — тонна	26213	125
Комбикорм— тонна	35242	110
Хлеб болгаш хлеб-будочка кылыглары—тонна	21119	102
Кондитер кылыглары—тонна	1012	110
Пиво—муң дал	101	46
Алкоголь чок суксуннар — муң дал	101	85
Дус—тонна	10315	98

1978 чылда пландан ажыр 61 муң тонна хөмүр-даштың, 7,5 млн. киловатт-шак электри энергиязын, 60 тонна шойну, 15 муң тонна дилиг материалдарын, 6,1 муң эжеш хом идиктерни, 44 тонна саржагны, 82 тонна кондитер кылыгларын бүдүргеи.

Бараанныг продукцияның бот-үнезиниң талазы-биле чыл планы күүсеттинмээн.

Эртемниң болгаш техниканың чедиишкиннерин бүдүрүлгеге шиңгээдип алыр талазы-биле күрүне планын күүсеткен, тодаргайларга, 48 хемчеглерни шиңгээдип алырын планнаан, оон 33 хемчеглерни күүсеткен.

Көдээ ажыл-агый

1978 чылда көдээ ажыл-агый продукциязын 1973 чылдагы өртектер-биле деңнээрге, баш удур медээ-биле 89,6 миллион рубль хөйнү бүдүргеи, ол дээрге, 1977 чылдың хемчээлиниң 3,8 миллион рубль эвээш болуп турар. Мынчаар кудулаашкын чер ажылының продукциязын эвээштии бүдүргениниң болган.

1978 чылда көдээ ажыл-агыйның бүгү культураларын 371,5 муң гектарга тараан. Сула, кырлыг-кара, картофель, ногаалар тарыыры көвүдээн. Суттаттыг чергерге ыңгыс чылдыг сигеннер тарыыры 68 хуу өскен.

1978 чылда, 1977 чылга деңнээрге, картофельдиң ниити чыылдазы 11 хуу, ногаалар алыры — 7, кукуруза ажаал алыры 10 хуу өскен, ынчалза-даа кандаашкын болганындан чүгле 43,7 муң тонна тарааны ажаал алган.

Республиканың совхозтары 1979 чылдың дүжүдүнге хазарыштыр күзүн 92,8 муң гектар черни ол ышкаш 102,7 муң гектар черни чайын айдарган боон турар. 1978 чылда шөлдерже 253,2 муң тонна органиктиг чемиштиглелерни төккен. Минералдыг чемиштиглелерни 19,7 муң тонналы азы эрткен чылгызынган 5,9 хуу хөйнү төккен.

Совхозтар часкы тарылага белеткелди чөрүүп турар. 21,8 муң тонна үрезиннерни белеткээн. Үрезиннерни чаштырарының шынарынга чедирип турар. 1979 чылдың январь 1-де байдалды ёзугаар алырга, 13 совхоз бүгү үрезинин тарыыр шынарынга чедир белеткеп алган. Көдээ ажыл-агый техниказын часкы тарылага белеткээр ажылдар лүрген темпиле чөрүп турар.

1979 чылдың январь 1-де байдал-биле алырга, 2052 тракторларны септээн, а 1978 чылдың январь 1-де 1882 тракторларны септээн турган. Тараа ажаар комбайнарны бо чылын 443-түү септээн болаа, эрткен чылын 243-түү септээн турган.

Малдың баш санын ап көөрге мындыг болган: Январь 1-де муң баш

	1978 ч.	1979 ч.	1978 чылга бодаарга 1979 чылда (хуу-биле)
Совхозтар болгаш күрүнениң өске-даа ажыл-агыйлары			
Мыйыстыг бода мал	115,7	115	99,4
оон иштинде инектер	38,1	37,3	98
Хаванныр	9,7	11,3	117
Хой болгаш өшкү	1027,6	1037,1	100,9

Совхозтарга болгаш күрүнениң өске-даа ажыл-агыйларыга мал ажылының продукцуларын бүдүргени дараазында санналган көстүп турар:

	1977 ч.	1978 ч.	1977 чылга деңнээрге 1978 чылда (хуу-биле)
Эът (дириг деңзи) муң тонна-биле	21,6	23,3	108
Сүт—муң тонна	30,6	30,6	100
Чүүрга—млн. кезек	10,5	10,2	97
Дүк—тонна	2033	2022	99,5

1977 чылдыы-биле деңнээрге, бир хойдан-на кыргаан дүктүн хемчээли—10, төрүүр бир дагаздан алган чүүрга 1 хуу немешкен-даа болза, бир инектен-не сагган сүттүң ортумак хемчээли эвээжээн.

1978 чылда ниитиниң малынга 127,5 муң тонна сигенни, 21,7 муң тонна сенажны, 105,6 муң тонна силосту белеткээн-даа болза, ол бүгү 1977 чылдаазындан эвээш эвээш болган.

Бүгү чергениң ажыл-агыйларындан мал ажылының продуктуларын күрүне мынчаны садып алган:

	1977 ч.	1978 ч.	1977 чылга деңнээрге 1978 чылда (хуу-биле)
Мал болгаш күш (дириг деңзи-биле)—муң тонна	23,6	25,8	109
Сүт—муң тонна	25,1	25,7	103
Дүк—тонна	2794	2694	96
Чүүрга—млн. кезек	9,9	10	100,6

Совхозтарның күрүнеге саткан мыйыстыг бода малының бирээзинин-не ортумак деңзини 1977 чылда 303 кг турганыдан 1978 чылда 347 кг чедир немешкен болгаш хаванныр-ның ортумак деңзини 1977 чылдың деңнелинге хевээр арткан. Күрүнеге саткан хой-өшкүниң ортумак деңзини кудулаан.

Ажыл-агыйлар аразынга кооперастаашкын улам калбарган. 1979 чылдың январь 1-ге чедир ажыл-агыйлар аразында каттыжыышкынарга семиртирп-биле 5,8 муң баш бода малды меңнээн, ол болза 1978 чылдың январь 1-де турганыдан 2,6 муң баш азы 70 хуу хөй-дүр.

Транспорт болгаш харылзаа

Ниитиниң ажыглалының автомобиль транспорту-биле чылда чүктер сөөртүрүүн планы 103 хуу, чүк сайгарарының—97, пассажирлер чедирериниң планы—100,1 хуу күүсеттинген. Эрткен чылдың-биле деңнээрге, чүк сөөртүрүүн хемчээли 11 хуу, чүк сайгарарының—3 хуу көвүдээн. 1978 чылда күш-ажылдың бүдүрүкчүлүүн бедидериниң планы 104 хуу күүсеттинген.

Бүгү көргүзүүлер талазы-биле 1-ги АТБ, Чадаанадың, Хөву-Аксының пассажир автобүдүрүлгелери чыл планнарын күүсеткен.

Агаар транспорту-биле пассажирлер чедирериниң планы күүсеттинмээн. Күш-ажылдың бүдүрүкчүлүүнүң чыл планы 105 хуу күүсеттинген, ужар чүүл сөөртүлгезиниң бот-үнези база чиигээн.

Хем транспорту-биле чүк сөөртүрүүнүң чыл планы 100,6 хуу, пассажирлер чедирери—100,1 хуу күүсеттинген. Бо талазы-биле күш-ажылдың бүдүрүкчүлүүнүң планы күүсеттинмээн.

Харылзааның бүдүрүлге-техниктиг эргелели тарифтиг орулгаларның чыл планын 101 хуу, харылзаа продукциязының планын 103 хуу күүсеткен. Тарифтиг орулгаларның өзүлдези мурнундагы чылдың деңнелиниден 11 хуу хөй болган, харылзаа продукциязынга—8 хуу болган. Күш-ажылдың бүдүрүкчүлүүнүң талазы-биле чыл планы 104 хуу күүсеттинген болгаш мурнундагы чылга деңнээрге, күш-ажылдың бүдүрүкчүлүү 6 хуу өскен.

Капитал тудуг

1978 чылда ажыглалга кирген тудуглар: аалчегге-ле 30 тонна эът, 3 тонна колбаса кылыр эът комбинады, чылда 20 муң тонна асфальт-бетон кылыр асфальт-бетон заводу, 10 муң кубометр күчүлүг ыяш соөртүр черлер, амыдырал хандырылга бүдүрүлгелериниң 0,9 миллион рубльдиң ачы-дузазын чедирер комплекстиг баазазы, «Тыва көдээ тудуг» трестиң материал-техниктиг хандырылга баазазы, 83 км дүрттүг автомобиль оруу, ниити узуну 334 км электри дамчыдар шугум, 88 ква. күчүлүг трансформатор станциязы, садыглаар шөлү 664 дөрбелчин метр магазин, чаа аалчылар бажыныңың 265 орунныг удуур корпузу, 18 орунныг радиология салбыры.

Бүгү-ле хевирлерниң ажылын кылыры-биле көдээ ажыл-агыйга капитал салыышкыны 53,3 миллион рубль боон, 1977 чылдыынга деңнээрге 8,2 хуу көвүдээн. Бир эвес 1977 чылда ирригация-мелиорация ажылдарынга 7,2 миллион рубльди тускайлаан турган болза, 1978 чылда—7,4 миллион рубльди берген.

1978 чылда республиканың көдээ ажыл-агыйынга 401 трактурну, 643 чүк автомобильдерни, тараа ажаар—140 болгаш силостуң—63 комбайнарны, а ол ышкаш өске-даа көдээ ажыл-агый техниказын берген. Совхозтар 28 муң тонна минералдыг чемиштиглелерни алган.

1979 чылдың январь 1-де республиканың совхозтарында чижеглеп алган күчүзүүлге деңнээрге, 2521 трактор бар. 1978 чылдың январьдан бээр тракторлар саны 138-ке азы 5,8 хуу немешкен. Чижеглеп алган күчүге деңнээрге, 1978 чылдың дургузунда тракторлар-биле 1839 муң гектар, азы 1977 чылдыынга удур 1783 муң гектар черниң ажылдарын кылган.

4300 баш мыйыстыг бода мал, 61 муң хой, 128 муң күш турар мал кажааларын ажыглалга киирген, 6,7 муң тонна тараз, 2,5 муң тонна ногаа, 2,4 муң тонна минералдыг чемиштиглелге шыгжаар складтарны; 6,6 муң кубометр силос шыгжаар черлерни тутка.

Ирригация-мелиорация түзүүн улуг хемчээлдерге боттандырып чоруткан. 888 гектар суттаттыг черни ажыглалга киирген, 90 муң гектар черниң одарын суттаттыг болдурган болгаш 50,5 муң гектар шөлге суттарылга тудугларын чаартка.

Акшаландырышкынның бүгү үнер дөстериниң күселиле улус ажыл-агыйынга капитал салыышкынары 108,6 миллион рубль болган болгаш 1977 чылга деңнээрге 5,6 хуу өскен. Капитал салыышкыннарының күрүне планы 76,6 хуу күүсеткен.

1977 чылга деңнээрге керээлиг ажылдарның хемчээли 6,8 хуу өскен.

1977 чылга деңнээрге керээлиг ажылдарның планының күүселдези болгаш оларның хемчээлиниң ескерилгени тудуг трестилеринге мындыг болган:

	Чыл планын күүсеткени (хуу-биле).	1978 чылда 1977 чылга деңнээрге (хуу-биле).
«Тыва тудуг» трест	66	95
«Шагонарстрой» трест	46	98
«Тыва көдээ тудуг» трест	102	108
«Тыва суг тудуг» трест	97	114
«Тыва сеңгелге тудуг» трест	94	103

Совхозтар аразының тудуг организациялары чыл программазын 100,1 хуу күүсеткен болгаш 1977 чылга деңнээрге керээлиг ажылдарның хемчээлин 19,7 хуу улгатыргаи.

Тудугда күш-ажылдың бүдүрүкчүлүү 1977 чылга деңнээрге 1,5 хуу өскен болгаи оон күсели-биле тудуг-монтаж ажылдарынга 87 хуу немелде өзүлде алдыныган.

Бригада керээзинин аргазы-биле тудуг-монтаж ажылдарында 65 бригада ажылдап келген.

Тудугнуң техниктиг деңнелин улам ыңай бедидер талазы-биле ажыл эрткен чылын уламчылаан.

Ынчалза-даа капитал тудугда улуг четпестер бар болган. Бүдүрүлгениң эвээн каш күчүлерни чогуур үезинде ажыглалга киирерин хандырбаан, доозулбаан тудугнуң хемчээли улгаткан. Хөй тудуг организациялары керээ ажылдарының, күш-ажылдың бүдүрүкчүлүүнүң, орулганың планнарын чедир күүсетпээнер.

Улустуң амыдыралының материалдыг болгаш культурлуг деңнелин бедиткени

Улус ажыл-агыйының бүгү адырларында ажылдап турар-ларның саны чыл дургузунда 6 хуу өскен. Ажылчыннарның болгаи албан-хаакчыларның 1978 чылда айда ортумак шалыңы 158,5 рубль болган болгаи 1977 чылга деңнээрге 1 хуу өскен. Материалдыг шаннал-мактал бөлүүниң фондузундан чыл дургузунда 6 млн. рубльди төлээн, ол болза 1977 чылдыындан 3,4 хуу хөй.

Республиканың ажаалга кассаларында чурттакчы чоннуң салыышкынларының артыкшылы 1977 чылга деңнээрге 5 млн. рубльге өскен. Чыл дургузунда акша салганнарның саны 2,4 муң кижиге өскен болгаи 1979 чылдың январь 1-де 77 муң кижи болган.

Ниитиниң чемгерилгези-биле кады күрүне болгаш кооператив садыының үүрмектеи садар бараан саарылгазы 1978 чылда 224,4 млн. рубль четкен болгаш 1977 чылга деңнээрге 10,8 млн. рубльге азы 4 хуу улгатка.

Республиканың кол-кол садыг организацияларында 1978 чылда үүрмектеп садар бараан саарылгазының планының күүселдези дараазында сан-түңнер-биле тодараттынар:

	млн. рубль	кол планга (хуу-биле)
Ниитизи-биле республикада	224,4	102
Садыг министерствозу	91,2	103
«Тыва даг-дүгүнүң» ажылчыннар хандырар киллизи	14,1	100,3
Аптека эргелели	1,5	103
Союзпечать	1,5	104
Респотребсоюз	109,8	100,7

Амыдырал хандырылга министерствозу, өзаар чүүл үлетпүрүнүң эргелели, Тыва транспорт эргелели, аңчылар болгаш балыкчылар ниитилели үүрмектеи садар бараан саарылгазының чыл планын күүсеткеннер.

Чүрттакчы чонга эң чугула барааннар садары мынчаар өскерилген:

	1978 чылда 1977 чылга деңнээрге (хуу-биле)
Аъш-чем бараанныг	
Хлеб продуктулары	98
Эът болгаш эът продуктулары	95
Сүт болгаш сүт продуктулары	100,5
Быштак (сыр)	105
Чуургалар	98
Чигир	97
Кондитер кылыглары	98
Шай	145
Картофель	93
Ногаалар	105
Фруктулар	87
Үлетпүр бараанныг	
Идик-хеп, ак хеп болгаш пөстер	102
Трикотаж кылыглар	92
Ук кылыглары	104
Хем идик	98
Фарфор-шаажаң болгаш шил савалар	125
Мебель	111
Соодукчулар	104
Хеп чуур машиналар	107
Электрилиг доозуп сордурукчулары	124
Шактар	111
Фотоаппараттар	127
Мотоциклдер болгаш чадаг тергелер	110
Радиоприемниктер, радиолалар	100,2
Телевизорлар	115
Чиик автомобильдер	102

Бараан саарылгазы өзүп турза-даа, чурттакчы чоннуң чамдык бараанныг хереглелдерин ам-даа чедир хандырбайн турар.

Чер-чер Советтериниң үлетпүр бүдүрүлгелери садыг организациаларынга калбак хереглелдиг бараанныгын саларының планнарын 68 хуу, оон иштинде одаар чүүл үлетпүрүнүң эргелели 87 хуу, Чурт үлетпүрүнүң эргелели 67 хуу күүсеткен.

Ниитизи-биле республикада амыдырадың ачы-дуза чедирериниң чыл планын 100,7 хуу, хөрай черлерге — 104, көдээ черлерге 96 хуу күүсеткен. Эрткен чыл-биле деңнээрге амыдырадың ачы-дуза чедирериниң ниити хемчээли 9 хуу, оон иштинде хөрай черлерде — 8, көдээ черлерде — 11 хуу өскен.

1978 чылда республикага амыдырал хандырылгазының 332 бүдүрүлгелери база хүзээн алыр 129 пунктулар ажылдап турган болгаш ында ажылдап турарларның саны 0,4 хуу өскен. 1978 чылда республикага чурттакчы чоннуң кижи бүрүзүнге онаалтыр ачы-дуза чедирериниң хемчээли 17 рубль 13 көпеек болган.

Акшаландырышкынның бүгү үнер дөстериниң күселиле 100,7 муң дөрбелчин метр чурталга шөлүн тутка болгаш ажыглалга киирген. 1280 олуттуг ниити билиг школаларын, 660 орунныг школа назыны четпээн тургларның албан черлерин, 720 олуттуг клубтарны болгаш культура-амыдыралга херек өске-даа объектилерни ажыглалга киирген. Ынчалза-даа республикада чурталга болгаш культура-амыдырал тудуунуң планы күүсеттинмээн.

Улус өредилгези болгаш культура улам ыңайгы хөгжүлдени алган. Янзы-бүрү өредилгеде 75,9 муң кижи өренип турар, оон иштинде бүгү хевириниң ниити билиг школаларында 67,4 муң кижи, профессионал-техниктиг ортумак училищелерде 1,3 муң, техникумнарда болгаш өске-даа ортумак тускай өредилге черлеринде 4,4 муң, дээди өредилге черлеринде — 2,6 муң кижи өренип турар.

1977 чылда 5,3 муң аныяк оолдар болгаш кыстар ортумак эртемни чедип алган.

Үзаткан хүнүг школаларда болгаш бөлүктерде 9,2 муң өреникчилер бар, азы 1977 чылга деңнээрге 8,5 хуу хөй.

Улус ажыл-агыйынче дээди эртемниг — 223 болгаш ортумак тускай эртемниг 956 специалистерни чоруткан.

Дээди өредилге черлеринге 580 кижини, оларның иштинде 355 кижини хүндүскү салбырга хүлээп алган. Ортумак тускай өредилге черлеринге 1359 кижини, оларның иштинде 974 кижини хүндүскү салбырга хүлээп алган.

1978 чылдың чайынында пионерлер болгаш школалар лагерьлеринге 7786 кижи, оон иштинде хөорайдан дашкаар пионер лагерьларынга 5313 кижи дыштанган.

Хөорайларның болгаш суурларның чурттакчы чоннуга 2246 муң кезек ном фондулуг 161 массалыг библиотекалар бараан боон турар.

Республикада 202 клуб албан черлери болгаш 217 киноустановкалар ажылдап турар болгаш киносеансыларга чылда барын турарлар 7304 муң кижи болган.

Чурттакчы чоннуң медицина хандырылгазы экижээн. Чыл дургузунда эмнедгелерде орунналарның саны 100 чедир өскен болгаш амгы үеде 4240 орун боон турар.

Тыва АССР-ниң Статистика эргелели.

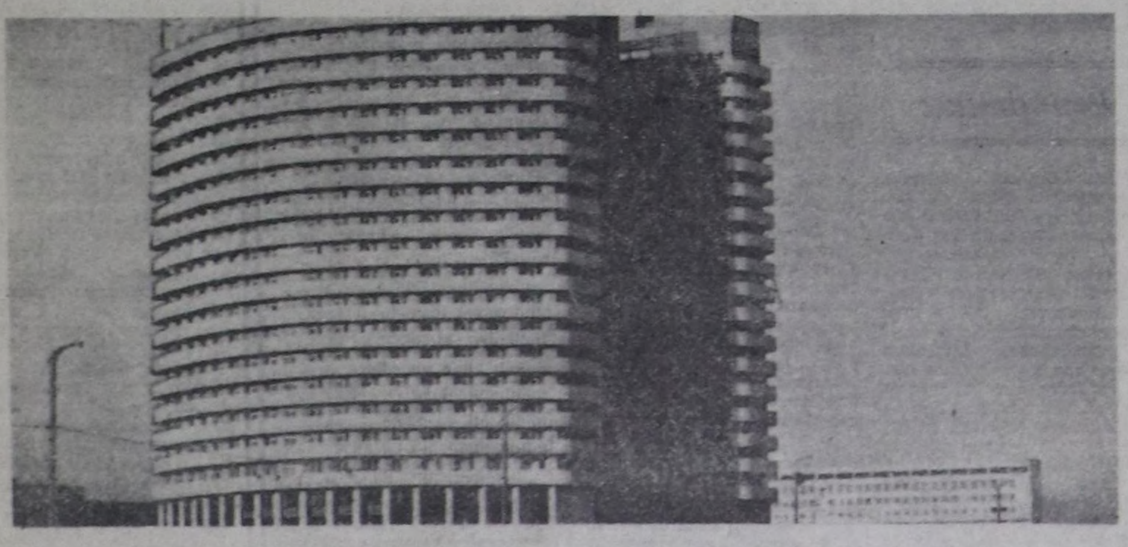

Коммунистиг субботниктиң акша-хөреңгизи-биле

МОСКВА. ССРЭ-ниң МЭА-ның Бүгү-эвилелдиг онкологияның эртем-шинчилел төвүнүң бирги эзлчээшиниң тудуу доозулган. Комплекстиң үш эзназының соолгузу болур 850 орунныг 17 палаталыг 24 каът клиника корпузу ажыглалда киргеи.

Онкология төвүн бистиң чуртувуска баштайгы коммунистиг субботниктерниң 50 чылынга турасказаткан Бүгү-эвилел субботнигиниң акша-хөреңгизи-биле тудуп турар.

ЧУРУКТА: клиника корпузунуң ниити хевири.

В. СОБОЛЕВТИҢ фотозу. СЭТА-ның фотохрониказы.

НЕМЕЖИП ТУРАР

Кызыл районнуң «Шамбалдыг» совхозта ниитизи-биле төрүүр хойнуң 11 коданнары бар. Коданнарда кыштаглаашкынның байдалы багай эвес. Мал чемин камнаар чарыгдалда тургускан. Эрткен чайын малчыннар тускай бригада кылдыр каттышкаш, сиген кезии белеткээн, тус-тус малчыннарның кыштагларынга сөөртүп чедиргеннер. Бо чорук малдың немелде чеминиң курлавыры болган.

Амгы үеде коданнарда хой төрүп эгелээн. Малчыннар Моңгуш Семис-оолдуң коданында 333 хой төрээн, 335 хураган алдынган. Ооржак Комбуштайның-да 336 хой төрээн, 349 хураган онча-мен-ди. Сакманчылар М. Юве 142 хураганны, Х. Кок-кыс 136 хураганны ажаан, доруктуруп турар.

Малчыннар коданында одарларга далбый тыртарыбыле 5 тракторну быжыглаан. Тракторист Николай Хомушку хүнде 6 коданның девискээрин далбыйлаарынга четтиглп келген.

Малчыннар ортузунда сопчарыштың түңнелин совхозтун дирекциязы, партком болгаш ажылчын комитеди 10 хонуктап үндүргеш, мурнакчы малчыннарны болгаш санманчыларны шаңнап, мактап турар.

Д. ДОКУЛ-ООЛ.

МАГАДЫЛАЛ БОЛУ БЭЭР

Республиканың ажыл-ишчилери-биле бир дөмей, Барыын-Хемчик районунуң ажылчы чону 1978 чылды экономика болгаш социал хөгжүлде талазы-биле чедиишкиннерлиг доозукаш. Ниити продукциял бүдүрер болгаш ону сайгарар планын районуң чеди үлетпүр бүдүрүлгелериниң бөйи ажыр күүсетпеп.

Районнуң бүдүрүлгелери 1978 чылда продукция бүдүрерин 1977 чыл-биле деңнээрге, 15,9 хуу. азы 5672 мүн рубль хөй, ооң сайгарылгазын 15,2 хуу, азы 5,9 миллион рубльге хөй кылдыр сайгарган. В. И. Ленин аттыг «Тыва даг-дүгү» комбинат, хлеб заводу база «Тыва даг-дүгү» тудуг эргелелиниң бүдүрүлгелер комбинады бедик темпбиле ажылдап турар.

Районнуң тудуг организацияларындан чыдыңы шак мынды программаларын № 741 КМК, «Тыва сентелге тудуг» трестиң тудуг участогу ажыр күүседип, эрткен чылда 1977 чылдың деңнелиндеп тудутмонтаж ажылдарын биргизип 34 хуу, сөөлгүзүү 26 хуу көөдедип, чедиишкиниг ажылдаанар.

Районнуң совхозтары 1978 чылда бода малдың баш санын 1977 чылдың деңнелиндеп 308 башка, хой, өшкүнү 3340 хире башка көвүдеткен. Мал бажын өстүрериң, ооң продуктулуун бедидерин «Хемчик» болгаш «Шекпээр» совхозтар элээп чедимчелиг чорудуп турар. «Хемчик» совхозта бода мал эрткен чылдың төнчүзүнде, 1977 чыл-биле деңнээрге, 12 хуу. хой, өшкү 14,6 хуу, «Шекпээр» совхозта бода мал 3,8 болгаш шээр мал 11,9 хуу көвүдээн. Ол ажыл-агыйлар 1979 чылда совхозтарның мурнунда мал продуктуларын бүдүрер, ону күүлеге садарының планныг онаалдаларын күүседиринге багай эвес баазаны тургузуп алганнар.

Совхозтар 1978 чылда сүт бүдүрерин 1977 чылдың деңнелиндеп 5,2 хуу, дүктүг 20,9 хуу көвүдедип, ону күүлеге садарын көскүзүү-биле улгатырган. Эрткен 1978 чылда совхозтарда 344 бызаа, 2870 ажыг аңай, хураган 1977 чылдыңдан хөй камгалаттының алдынган.

1978 чылдың планныг даалгаларын районнуң садыг черлери, коммунал база амыдырал хандырылга комбинаттары долдуп болгаш ажыр күүсеткеннер.

Үстүнде адаттынган биче эвес чедиишкиннер-биле чергелештир районнуң экономиктиг болгаш социал хөгжүлдезинде, улус ажыл-агыйының чыл планнарын күүседиринде ам-даа чедир ажыглаттынмайн турар курлавырлар, аргалар база улуг четпестерниң барын ыыттавайн эрттирип болбас.

«Тыва даг-дүгү» комбинаттың арыглал фабриказының ийиги эдээзиниң күүүзүн долузуу-биле ажыглаарында чамдык бергелерниң, мында күш-ажылды организастап турарында улуг четпестерниң болгаш өске-даа чылдагаанарының уржуунда комбинат 150 мүн тонна даг-дүгү бүдүрер планның 120 мүн тоннага күүседип, продукцияны сайгарарының чыл планның 4180 мүн рубльге, ону бүдүрерин 3,8 миллион рубльге чедир күүсетпээн.

Бүдүрүлге черлериниң Кызыл-Мажалыктың тууйбу заводу сөөлгү ийи чылда бодунуң көргүзүглерин кандыгдаа чөптүг чылдагаан чокка кудулаткан, 1978 чылдың планныг онаалдаларын ырахта чедир күүсетпээн. Ук завод 1976 чылда 8 миллион 10 мүн тууйбуну бүдүрүп, районнуң болгаш республиканың чаа тудугларынга сайгарган, 1977 чылда ол көргүзүг 6 миллион 485 мүң чедир, а 1978 чылдың түңнелинде 5 миллион 700 мүң кылдыр кудулаан.

Тууйбу заводунуң ажылының чылдан чылче шак мынды дүрген кудулап келгенииниң кол чылдагааннары чүдел? Мында кандыг-даа чөптүг чылдагаан чок. Чаңгыс сөс-биле чугаалаарга, бүдүрүлге ажылын организастап турарында улуг четпестерниң уржуундан заводтуң ажылы мынчаар салдараан. Бо бүдүрүлгеде күш-ажылдың чуруму чавыс, ажылды багай организастап турарындаң ажылчыннарның чамдык хүннерде ажыл чок хүнзээри, норма күүсетпези хөй, олышкаш планныг онаалдаларны күүседиринге ажылчыннарга материал болгаш мораль талазы-биле идиг болур экономиктиг быраларны чоп ажыглавайн, социалистиг чарыш-ты доштир эвес организастап чорутканындан шак мынды түңнелге завод келген.

Көдээ ажыл-агыйда ам-даа улуг четпестер бар. Районнуң совхозтары мал бажы өстүрериниң чыл планнарын беш чылдың эгезинден бээр чаңгыс-даа чылда чедир күүсетпээнер, 1977 чылда бода малдың баш саны планындан 1004-ке. хой, өшкүнүң 12 мүн ажыг башка эвээш болган. А 1978 чылдың түңнели-биле бода мал 120, хой, өшкү барык 4 мүң, чылгы мал 374, хаван 180 башка түс-тузу-биле пландан куду болган.

Мал бажы өстүрериниң күүлүне планы мындыг чавыс деңнелеге күүсеттинип турарындан районнуң совхозтары 1978 чылда күүлеге эът садар планын барык 100 тоннага, чоңдап садыг алыр планбиле кады район 400 тоннага чедир күүсетпейн баргап. Ол ышкаш дүк садар план базала 33,2 тоннага чедир күүсеттинмээн.

Шак мынды четпестериниң үндезини чылдагаанарды, хамыктың мурнунда, совхозтар удуртукчуларының, ында түскай эртемнилериниң мал ажылын хөгжүдер, ооң продуктулуун бедидер айтырыгны амгы үениң пегелдезинге дүүштүр, эртемниң чедиишкиниериниге, мурнакчы дуржулгаларны иептередириниге үндезилеп чорударын четпес организастап турарында.

Малдың эдержилгезин болгаш тарып боозадырын чедимче чок чорудуп, бүдүрүкчү малдарны эдержилгеге четчир санныы-биле туруспаанындан, тарып боозадылганы чавыс деңнелге, эзхарыысалга чокка, чүгле сан өүрүп чорудуп турарындан төрүүр малдарның кызыраары эвээжевес, харын-даа чыл санында өөрүп турары мал бажы өстүрериниге кончуг улуг моондак боол турар.

1978 чылдың түңнели-биле алырга, 230 инек, 1600 ажыг хой, өшкү кызыраанындан төл бербээн. Ооң-биле чергелеттир малдың яңзы-бүрү чылдагааннардан хораары база кончуг көвей боол турар. 1977—1978 чылдарның кыжы хар чугга, соок чок-даа болган болза, 166 баш бода мал, 2814 баш хой, өшкү, 228 хаван база 46 баш чылгы мал өлүп хораан. 523 бода малды, 4429 хой, өшкүнү, 103 хаванны, 41 баш чылгы малды совхозтар зүткө хереглээри-биле ишпинге ажыглаан. Бо дээрге малдың ажык чокка канчаар төтчеглеттинип турарын тодаргай херечилеп турар. Ол хорамчалар-биле чергелештир мал ажаан турар кижилериң харысалга чогуундан эрткен чылдың дургузунда 137 баш бода малды, 2345 хой, өшкүнү, 10 хаванны, 107 чылгы малды оорларга алдын, самчыгдап төтчеглээн боол турар. Үстүнде фактылар дээрге-де ажыглаттынмайн барган курлавырлар-дыр.

1979 чылда районнуң үлетпүр бүдүрүлгелери продукцияны бүдүрерин 4,2 хуу, сайгарарын 6 хуу, ооң шитининден даг-дүгүн 8,3 хуу, түүйбуну 22,8 хуу, хлеб болгаш ооң кылыгларын 9 хуу, дилген ыяш материалдарны 100 хуу, бараанный бетонну 31,5 хуу өстүрери улус ажыл-агый планында көрдүнген.

Мал продуктуларын бүдүрери, ону күүлеге садары, ногаа база мал чеми бүдүрери, ону белеткээри дүрген темп-биле өзерп планнаттынган. Бүгү чүүл малдарның баш санын мурнунда чылдарда четпестерни дутлаары-биле кады дыка өстүрер апаар.

Районнуң үлетпүрүн болгаш кедээ ажыл-агыйын 1979 чылда хөгжүдериниң бо улуг сорулгаларын чедиишкиниг күүседири хамыктың мурнунда бүдүрүлге, садыг, коммунал болгаш амыдырал хандырылга организациаларының, совхозтарның удуртукчуларының, инженер-техниктиг ажылдакчыларының, специалистериниң болгаш черчер Советтериниң, хөй-ниити организацияларының масса чонну ажыл-керекге организастап биливриндеп, социалистиг чарышты чогуур дээштии-биле чорударындан база бүдүрүлгениң бүгү-ле звеноларының удуртукчуларының планныг онаалдаларны күүседиринге бот-харысалгазын улгатырарындан кол хамааржыр. Бо ажылдар чогуур деңнелге тургустунар болза, ажыглаттынмайн турган курлавырлар, аргалар планныг даалгаларны күүседиринин чугула магадылалы болу бээр.

В. ЧҮЧҮН,
Барыын-Хемчик райкүүкомнуң план комиссиязының даргазы.

Коммунист Седи-Базыр Намзынович Ондар — Чөөн-Хемчик районнуң «Чыраа-Бажы» совхозунуң автомагазининде ам барык 12 чылдың нүүрүнде ажылдап турар.

Дуржулгалыг чолаачы-садыгчы бараан саарылгазының эрткен чылгы планын ноябрь айның эгезинде-ле күүседипиен. Ам ол 1979 чылдың февраль айының үлүүнде ажылдап турар.

С. Ондар — «Совет садыгның тергиини» деп хөрек демдээниң эдиленчизи. Коммунистиг күш-ажылдың шалыпчызы.

Малчыннарны аъш-чем болгаш өске-даа бараннар-биле доктаамал хандырарыиче сагыш салып, оларның чагыгларын база күүседип бээр. Ол малчыннарга чораан бистиң чүртүвүста болгаш даштыкыда болуушкуннар дугайында беседаны кылып чоруур.

ЧУРУКТА: автомагазин садыгчызы Седи-Базыр Ондар.

А. МОНГУШТУҢ фотозу.

БЕДИК ДЕҢНЕЛГЕ

Чүртүң бүгү-ле булуңнарында ышкаш, Таңды районда база-ла чүрттакчы чонуң Бүгү-эвилел чизези доозулган. Бо политиктиг чугула кампания ССРЭ-ниң Дээди Совединиг соңгулдаларга белеткел-биле капсырлажып турар. ССРЭ-ниң хамзатылары эрге-чагыртаның дээди органыңга чонуң төлептиг оолдар, кыстарын удавас соңгуурлар.

Бүгү-эвилел чизезин чорударынга улуг белеткел ажылы бистиң районга кылдыңган турган. Ол ажылга хөй-ниитиниң, бүдүрүлге черлериниң, албан черлериниң, организациялариның активтери идепкейлиг киришкен. Районга чизениң ийи салбырлары, он инструкторлар уластоктары организастаттынган. Чүрттакчы чонуң Бүгү-эвилел чизезиниң бистиң райондан киржикчилери даапган ажылы организастыг, бедик деңнелге эрттирип база 1970 чылда эрткен чизеден бээр Таңды районнуң ажыл-ишчилериниң чүрталгазында болган социал-экономиктиг өскерлиишкиниериниң дугайында ылаптыг барымдааларны тургускаанар.

В. МААДЫР-ООЛ.

организастыы-биле доозупкан. Ол ышкаш Дүрген болгаш Кочетов кодээ Советтер девискээрлеринде салбырлар чизелээшкинниң база-ла организастыг доосканнар. Ол улуг болгаш харысалгалыг ажылды эки чоруткаларга Алексей Оюн, Людмила Боброва, Алим Оюн болгаш ооң-даа өскелер хамааржыр. Алим Оюн Дуржулга станциязының олдарларында малчыннарның чизезин ий-шаанда эки доозкан.

Бүгү-эвилел чизезиниң хүннеринде инспектура бүгү-ле хамаарышкан кодээ Советтер болгаш чизе салбырлары-биле үзүктел чок хөрылээны тудуп турган. Ол чорук ажылдың дээштиг болгаш оперативтиг болурунга ажыктыг болган. Чүрттакчы чонуң Бүгү-эвилел чизезиниң бистиң райондан киржикчилери даапган ажылы организастыг, бедик деңнелге эрттирип база 1970 чылда эрткен чизеден бээр Таңды районнуң ажыл-ишчилериниң чүрталгазында болган социал-экономиктиг өскерлиишкиниериниң дугайында ылаптыг барымдааларны тургускаанар.

В. МААДЫР-ООЛ.

БӨМБҮРЗЕКТИҢ СУДАЛЫ

СЭТА болгаш ПМА-ның кыска дыңнадыглар, тайылбырлар

Бөгүн Индияның национал байырлалы—Республиканың хүнү

ИНДИЙ УЛУСТУҢ БАЙЫРЛАЛЫ

Радж Патх бо хүннерде байырладыы-биле шиметтингеп. Бодунуң национал байырлалын—Республиканың хүнүн Индия калбаа-биле демдеглеп турар.

Чыл бүрү январь 26-да Радж Патх кудумчузун таварты чазак индирлериниң баары-биле хөй санныг чыскаалчылар эртер. Оларның холдарында—национал туктар, транспарантылар болгаш өң-баазын чечектер. Оларның соо-биле шериг кезектери: танкылар, артиллерия, амгы үениң техниказы болгаш шаг-шаанда индий армияның кол транспорту болуп тургулаан чааннар чаңчыл ёзугаар эртер. Чер-ле болганда хөгжүм, өөрүшкүлүг кыйгылар болгаш катык-хүлүмзүүрлер. Ол анза-ла байырладыг хөглээшкиннер эвес-тир—боттарының чүртүүнүң төөгүзүнге бо хүнүң ужур-дузазын олар хаңы билирлер.

Таптыг-ла 29 чыл мурнунда англи колониалдыг кинчи-бекти Индия бүрүн дүжүр октаан болгаш бодун республика кылдыр чарлаан. Чонну 200 чыл дургузунда үптеп келген даштыкы экелекчилериниң тергинделери дүшкен, чүрттүң төөгүзүнге чаа эге-хамаарышпас чоруктуң үе-чадазы эгелээн.

1950 чылдың Делизин, Кальккуттазын, Бомбейин билир мен. Колонизаторлар аар-берге байдалды арттырган. Чүрттүң экономиказы үе-тывыш бүдүштүг турган. Хоорайларында ядарал-түргедел, кижизиг эвес амыдырад-чүртталга киткээн турган. Кижилер ашчүттан шуут-ла кудумчулдарга өлүп турган. Кежээлерде тротуарлар бажың-балгат чок муң-муң кижилериң хопарчыдар чери апаар турган. Инзы-бүрү аарыг-аржык кижилер эрткен-дүшкен улусче холүп сунуп, каш борбак көпеек дээш дилеңир чорук эженткчок турган.

Ам Индия ында эвес, хөлчок өскерилген. Төөгүлүг кыска хуусаа дургузунда ооң хоорай-суурлары экижин чаагайжаан. Экономиказы бурунгаар улуг базымны кылган. Индий улус бодунуң республиказының 29 чыл ооң демдеглеп эрттирип турар бо хүннерде аңаа хамаарыштыр чамдык сан-түңнерни көргүзерге мындыг. Мырыңай чоокта чаа парлаттынган статистиктиг материалдарны бүүзаар алырга, үлетпүр бүдүрүлгезиниң хемчээлиниң талазы-биле Индия делегейниң баштайгы он күүлеринин санынга бижыы-биле кирген. Ооң экономика өөрүлдезиниң ниити темпилери 1977—78 сан-хөө чылыяда 6 хуу болган. Совет Эвилелиниң дуазазы-биле тудуп тургускан күүлүне бүдүрүлгелери ук чедиишкиннерге улуг салымышкынны киргирген. Чүрттакчы чонуң кижи бүрүзүнге онаалтыр национал орулганың хемчээли дыка өскен. Көдээ ажыл-агый база-ла улуг чедиишкиннерни чедип алган—эрткен чылын тараа культураларының дүжүдү 125 миллион тонна болган. Экономикавың ол адырының өөрлде темпилери Индияның төөгүзүнге туруп көрбээн улуг санга 12 хууга четкен, кылымал арга-биле суггарар чергерниң девискээри улгатган. Бижик билбес чоруккa, яңзы-бүрү халдавырлыг болгаш халдаңырлыг эвес-даа аарыгларга удур демисел чүртте күштелген.

Ында болзажок эрткен үениң аар-берге уржуктары тус чүртте ам-даа бүрүң-биле узуткаттынмаан. Индияда амдаа чүрттакчы чонуң 46 хуузунуң амыдырал деңнели ядыы чоруктуң деңнели дээр деңнелден куду болуп турар. Ажыл чоктарның саны албаның сан-түңү-биле алырга 20 миллион кижи ашкан. Чаш уругларның 40 хуузу 5-даа хар четпейн чораан, яңзы-бүрү аарыгландай, аш-чүттан өлүп хорап турар.

Хөй националдыг чүртте яңзы-бүрү болүглежиишкиниериниң болгаш соок-язы илгаар чоруктарның артышкыннары ам-даа бар. Ол артышкынарны чамдык күүлелер боттарынга ажыктыг кылдыр ажыглаарын ораалдажып турар, олар сес кырында Индияби-бле найырал дээш туружуп турар бис деп турза-даа, херек кырында ооң девискээриниң бүрүн-бүдүн турар чоруунга кыжанып, чамдык соңгу-чөөн штаттарын эжелеп алырын ораалдажып турар. Чижээ, бо чылдың январьда Ассам штаттың көдээ суурларының тайбың чүрттакчыларын Кыдатка тускай белеткел эртткен боо-чепсектиг дээрбечилер кара сагыштыг ёзу-биле халдаап, муң ажыг кижиниң амы-тынынга четкен.

1977 чылдың мартта болган парламент соңгулдаларының түңнелинде эрге-чагырганы холунга алган Джаната партиниң чазза политиктиг, социал болгаш экономиктиг бергедээшкиннерни ажыл эртеринің оруктарын бодап көргеш. Совет Эвилели-биле, социализминиң өске-даа чүрттары-биле болгаш хөгжүп орар чүрттар-биле бүгү талалыг сырый кадры ажылдажылганы чорударының эргежок чугулазын медереп билип турар. Индий улус социализминиң бирги чүртүнүң улус чону-биле найырадының политиказын детпин турар. Тэйбың, найырал болгаш кады ажылдажылга дугайында совет-индий керээге 1971 чылдың августа ат салган. Ол болза бистиң улустарывыстың аразында найырал политиказының чайыынанчак илерээшкиниң болган. «Бодунуң амгы төөгүзүнүң бүгү дургузунда Индия Совет Эвилели-биле харылзааларының эки чаагайын каш-даа катап бүзүреп көрген. Кажан делегей империализми болган ооң пекинчи эвилелчилери Индияның чер-девискээрине, политиктиг болгаш экономиктиг хамаарышпас чорууга кыжанып, каш-даа удаа семээшкиннерни кылып турда, совет улус бистиң чүртүвүстүң талазына туружуп, ооң хамаарышпас чорууң камгалаарынга, чер-девискээриниң бүрүнбүдүн турарына дузалашкан»—деп, көскү политиктиг ажылдакчы, индий-совет культура шнитилелиниң даргазы К. П. Ш. Менон бо одургуларның авторузга медеглээн.

1977 чылдың октябрьда Москвага албан ужурунда кээп чораан премьер-министр М. Десаи Совет күрүшениң Индияга көргүзүп турар экономиктиг дузаламчызының дугайында мынча деп чугаалаан: «Совет Эвилели биле Индияның кады ажылдажылгазы экономиктиг хамаарышпас чорукту чедип алырының эрууби-ле чоруур болгаш делегейниң көп үлетпүр хөгжүделиг чүрттарының саңынга кирер арганы Индияга берген». М. Десаиниң ол медеглелия тайылбырлавышаан, Индичның хөрецгитен болүктериниң органы «Экономик таймс» солунуң бижээни болза: «Ол кады ажылдажылга Индияга амыдыралчы ужур-дузалыг ССРЭниң дузазы-биле тудуп тургускан бүдүрүлгелер амгы үеде Индияга бүгү металлургия дериг-херекселдериниң 85 хуузун, кацыңы 35, нефтиниң 70 хуузун, электроэнергиялыы бештиң бир кезээн берип турар. Ук кады ажылдажылга хамыктың мурнунда Индияга шнитпиргиг ужур-дузалыг экономиканың күүлүне секторун быжыглаарынче углангган».

СЭКП ТК-ның Чиңгине секретары, ССРЭ-ниң Дээди Совединиң Президиумунуң Даргазы Л. И. Брежневтиң Индияже али-чоруу ук кады ажылдажылганы хөгжүдеринге чугула рольду ойнаан. Ук алыруктуң беш чыл болган ооң 1978 чылдың ноябрьда бүгү индий хөй-ниити калбаа-биле демдеглеп эрттирген. Ол аянчоруук ийи чүрттүң экономиктиг харылзааларының хөгжүлдезинге шынар талазы-биле чаа чаданы чедип алырынга идиг берген. Ол чаа чаданы 10—12 чыл хуусаалыг кылдыр улуг хемчээлдерге доктаатканнар.

Индия Республиказының 29 чыл ооң индий-совет найырал дээш шимчээшкиниң сайыыраарынга база чугула идиг болган. Улуг Октябрьның 61 чыл ооңга болгаш Л. И. Брежневтиң Индияга найырадыг аян-чоруунуң беш чылынга тураскааткан совет-индий найырал айынга миллион-миллион индийжилер, яңзы-бүрү угланышкынарының политиктиг партиялары болгаш организациялары киришкен. Индий-совет культура шнитилелиниң салбырының саны 1978 чылдың дургузунда тус чүртка 1200-тен 2000 чедир өскен чорук ССРЭ-биле найырал дээш шимчээшкин бижыг масалыг үндезининг болу турарын хереченл турар.

Совет-индий харылзааларда база бир бижыг үндезин бар. Ол чүл дээрге, бүгү делегейге тайбыңны быжыглаар дээш чүткүл болур. Ол дугайын Индияның национал байырладының хүнүнде ийи чүрттүң улустарды кайызы-даа яңзы-дерең билип турар. Чавырлыышкыны хаңыладырын, боо-чепсекти эңдере бүдүрерин соксадырын, ядролуг дайынны болдурбазын болгаш чепсегленишкинни бүгү-ниитизи-биле бүрүн дүжүрерин чедип алыры делегей харылзааларында эң чугула соңгаардадын болбас соруулга боол турар деп Индия Совет Эвилели-биле бир дөмей санап турар.

«Делиде хүнзээректиг хүннер турун тур. Соок-чар болгаш өл-чаапкынар эрте берген. 1979 чылдың чаа чазы соорту бодарап үңүп орар. Ол час чүгле чылыг хүннерни эвес, харын 600 миллион ажыг чүрттакчылыг улуг чүрттүң амыдыралының бүгү адырларында чаа-чаа чедиишкиннерни экижэр дээринге индий улус бүзүреп турар. Бо хүнперде совет кижилер чер бөмбүрзээнің тайбыңга шнакшылдыг бүгү күштери-биле кады улуг акы-дуңма индий улуска аас-кежиктиг бол, үүле-хөрээн бүдүүгүр, чогуңгур болзун деп сетиилиниң хаңызындан күзеп турар.

Б. ЧЕХОНИН,
СЭТА-ның корр.

Делиде.

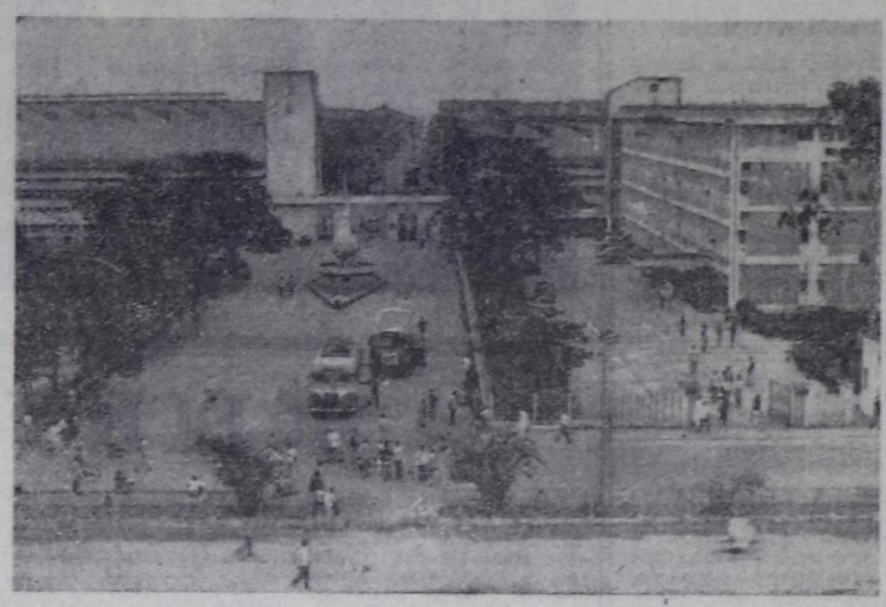

ССРЭ-биле кады ажылдажылга Индияның хөмүр-даш үлетпүрүн хөгжүдеринге чугула рольду ойнап турар. Хөмүр-дашты казып тывариче угланган төлевилелдерни ажылдап кылырда совет специалистериниң дуржулгазын калбаа-биле ажыглап турар. Дургапурда Совет Эвилелиниң дузазы-биле туткан даг-шахта дериг-херекселдериниң заводу даг казып тывыжының техниказын чүртте будүрүп турар кол завод болу берген.

ЧУРУКТА: Даргапурда даг-шахта дериг-херекселдериниң заводунуң ниити хевири.

В. ДУБИЛЬДИҢ,
П. ЗОТИНИҢ
фотозу.

(СЭТА-ның фотохрониказы).

СЭТА-НЫҢ ДЫҢНАДЫЫ

НАТО чүрттары Кыдатка боо-чепсек садып турарының дугайында айтырыгны чугаалажыры англи парлаалгада уламчылап турар, Маңаа хөлбаштыр Великобританияның премьер-министри Дж. Каллагэнниң Л. И. Брежневке харыы бижиининиң утказын Рейтер агентилели болгаш Лондоннуң чамдык солуннары парлаан. Боо-чепсекти садып турары дээрге, «болур ужурлуг чүве», «Кыдат-биле политиктиг, садыг, эртем болгаш культура харылзааларын чорударында көрдүнген» дээр янзылыг тайылбырны ында кылып турар. Ындыг янзылыг тайылбырның сорулгазы болза, делегейниң айыыл чок чорун айтырыынга хамаарышпас, анаа-ла садыглажыышкын боол турар болгаш Англияга ажык-кончаны бээр дугайында будуллуруушкун боол турар.

Ол ышкаш англи солуннар бодунуң дыңнадыгларында Л. И. Брежневтиң чагаазында айыттынмаан чүүлдерни бижип, ооң утказын база өскертип турар.

СЭТА-ның алган медээзин өзугаар алырга, Барыын чүктүң чамдык чүрттарының Кыдатка боо-чепсекти дамчыдып берип турарынга хамаарышнан чагааны Л. И. Брежнев Дж. Каллагэнге чоруткан. Англия ким-биле кандыг херекти чорударын боду шиитпирлээри шын, ынчалза-даа чугаа дайын белетнелинге хамаарышкан айтырыгларга хамаарыжы бээрге өска күүлелерниң эрге-ажыын, ылаңгыя чепсеглээр дээш дыка ораалажып турар күүлениң кожазының эрге-ажыын барымдаалап көөр ужурлуг дээрзин ук чагаада айыткан.

Боо-чепсекти садып турарын аңаа садыглажыышкынга деңнел болбас. Бо дээрге политиктиг айтырыг боол турары илдең. Боо-чепсекти кандыг сорулгага ажыглаары-биле садып ап турарын барымдаалап көөр апаар, деп Л. И. Брежнев демдеглээн. Ооң-биле кады Пекининиң сорулгазы эки билдингир, ону ол чажырбайн турар — ол болза чавырылдырыышкын херээнге шаптыктаары, боо-чепсекти будуреринь аввээжедир талазы-биле күжениишкиннерге хора чедирери, делегейге чаа дайынны өөскүдери боол турар.

Кыдатты чепсеглээринге дузалаары дээрге, делегей айтырыгларын шиитпирлээрин нарыыдадыры, чавырылдырыышкын чорудуушкунунуң үезинде күүлүнелер аразында бүзүрежир чорукта чедип алган чүүлдерни чаза тепсири, боо-чепсекти эңдере будуреринге чаа орукту ажыдары, чүрттар аразында тайбың харылзааларның оруунга немелде шаптыктарны тургузарыдыр деп, Л. И. Брежневтиң чагаазында демдеглээн. Ындыг хөгжүлде чаңгыс-даа улустуң эрге-ажыынга дүүшпес. Чугаа болза, чүгле бөгүннүң эвес, харын келир үениң, чүгле амгы үениң эвес, харын даразындагы салгалдарның эрге-ажыктарының дугайында боол турар.

Чугула айтырыгларны чугаалажып турар

ЖЕНЕВА. Чепсеглежиишкиниң дүжүрер талазы-биле комитеттиң сессиязы Женевазының Нациялар ордузунда ажыттынган. Чепсеглежиишкиниң эңдере будуреринь шеглээр болгаш чепсеглежиишкинни дүжүрерин чедип алыр сорулга-биле делегейниң чаа чугула дугуржулгаларын ажылдап кылырының орузунга бо сессия чугула үе-чадаа болур.

СЭКП ТК-ның Чиңгине секретары, ССРЭ-ниң Дээди Совединиң Президиумунуң Даргазы Л. И. Брежневтиң байыр чедирген чагаазы-биле сессияның киржикчилери улуг сонуургалдыг болгаш сеткил ханыышкынныг таныышкан. Боо-чепсектерни эңдере будуреринь соксадыр болгаш чепсеглежиишкиниң дүжүрер талазы-биле хөй талалыг чугаалажымышкынарының ол кол органының мурнунда турар нарын сорулгаларны шиитпирлээрине чедиишкиниг болзуң деп күзээшкин ол чагаада илерегейлеттингеп.

Комитеттиң амгы сессиязы —бир-ле дутаарында калбак составтыг чымыган. Үр үеде келбейн туруп-туруп комитеттиң хуралынга Франция дагын киржи берген. Комитеттиң составында Куба, Алжир, Кения, Индонезия, Шри Ланка болгаш өске-даа чамдык чүрттар бир дугаарында киргеп.

Ядролуг чепсектиг күүлелерден чүгле Кыдат киришпейн турар. Хуралдаар залда ооң ээн олуду чепсеглежиишкинни дүжүрери ышкаш, бүгү кижи төрелгетенниң салым-чолунга амыдыралчы чугула ужур-дузалыг айтырыгларны чугаалажырын Пекинде-херекке албас дээр бодалдың дугайын хереченл турар-дыр.

Апрельдиң 27-ге чедир уламчылаар бо сессияның хүн айтырыгларында ядролуг чепсекти дүжүрериниң хемчеглери, ядролуг чепсектиң шпеделеринь бүрүн болгаш бүгүниити соксадыры, химиктиг чепсекти хоруруу болгаш чок кылыры, массалыг уязтыаашкынның боо-чепсээниң чаа хевирлерин тургузарын нейтроннут чепсекти киришпитир хоруруу, чепсектиг күштерни болгаш аңаа жургулай боо-чепсектерни кызырары, шериг бюджеттерни кызырары чергелиг мындыг үндезин айтырыглар киргеп.

Чепсеглежиишкиниң дүжүрер талазы-биле комитеттиң ажылы бүгү делегейде улам улут соңуургалды боллуруп турар деп, КНО-нуң чиңгине секретары К. Вальдхаймның сессияның киржикчилеринге байыр чедирген чагаалыында демдеглээн. Чепсеглежиишкиниң дүжүрериниң талазы-биле боо-чепсектерни эңдере будуреринь шеглеп болгу дет практиктиг дугуржулгаларны чарып алыры ук комитеттиң сорулгазы болуп турар.

Стратегиг шавар халдаашкынарының боо-чепсектерни кызыгаарлаар дугайында совет-америк чугаалажымышкынының онза чугулазын КНО-нуң чиңгине секретары айыткан. Ол чугаалажымышкынар ийи талалыг будуштүг-даа бол, стратегиг шавар халдаашкынының боо-чепсээн кызыгаарлаар дугайында дугуржулганы кылып алыры ядролуг чепсекти дүжүрерин чедип алырының угланышкынынга чаа идиглиг бээр ийик деп чагаада айыткан.

(СЭТА).

ИРАНДА БАЙДАЛ

НЬЮ-ЙОРК. Иран чазак чүрттүң бүгү хамааты аэропорттарын хаткан. Ол хемчеглерниң алыс сорулгазы чүл дээрге, оппозициянның удуртукчузу Аятолла Хомейниниң Иранга ээп келир дээнинге шаптыктаары болур деп информация черлери дыңнаткан.

Тегеранның делегей аэропортунуң бажыңын танкылар хүрээлээн, олче баар оруктарны шеригпер дуй туруп алган. Аэропорттуң бүгү девискээрин армия бодунуң долу контролюнда алган деп Тегеран радиозу дамчыткан. Чаңгыс-даа иран самолёттуң Тегеран аэропортундан ужудуп үнерин азы аңаа хонарын шеригпер чөпшээревес деп, шериг-агаар күштериниң командылалының төлөлекчизи дыңнаткан.

Эрге-чагырга черлериниң хемчеглериниг удурланмышкыының массалыг чыскаалы аэропорт районунга болган. Аэропортту шеригпер бүзээлээп чорукту доп-дораан дужүрерин болгаш ону ажыдарын чыскаалчылар негээн. Чыскаалчыларны шеригпер күш-биле тарадыы ойлаткан.

Ээу-чурумнуң удурлавышкыларының болгаш шах-хаан, ның талалакчыларының аразынга кадыг-дошкун мегиджиишкиниер иран шаймыслалдың яңзы-бүрү кезектериниге болган, Ылаңгыя америк элчин черинің бажыңының баарынга шыңгыы сегирижип алышкын болган. Мопархистер ээзээ шуруу болу бергеш, ол элчин черинің бажыңынче чаштына берген. Кудумчуларга сегиржип алышкынарның түңнелинде дыка хөй кижи балыглаттырган.

Чазакстың мындыг-даа хемчеглери оппозиция удурткучузунуң Иранга ээп чеде бээринге шаптыктап шыдавас деп, Хомейниниң төлөлекчизи Парижже медеглээн.

(СЭТА).

СИБИРЬ ЧЕРДЕ

НИЖНЕВАРТОВСКИНИҢ ДҮРГЕДЭЭШКИНИ

«Нижневартовскнефтегаз» каттыжышкынының тывыш дамчыдар хоолайынче хүнүң-не чүс-чүс мүң тонна нефть куттуглуп-ла турар. Сүүк одаага тывыжының темпилери планда көрдүгенинден дүрген болуп турар. Тывышчылар чаа сорулганы тодарадып алганнар. 1979 чылда эрткен чылдыңдан 15 миллион тонна нефтини хөйнү тывар.

Тывыштыг черлерни шингээдип анырын бедик темпилер-биле боттандырган болгаш күчүлүг техниканы ажыктыг кылдыр ажыглааны чедиишкинни хандырган. «Кара алдының» тывыжын арбадарының чаа-чаа курлавырларын нефтичилер доктаамал тып, ажылап турарлар.

Тайгаларның мүнгаш эзимнерин өттүр, эртинмес тулаа-шалбааларны кежилдир нефть дамчыдар хоолайлар, автомобиль болгаш декир-оруктары шөйлүп чоруткулаан. Барыын Сибирьде эң улуг хем порту тургустунган. Бойдустуң курлавырларын канчаар тып ажыглаарының талазы-биле сибирьжилерге чурттуң эртем-шинчилел болгаш проект институттары дузалап турар. «Тюмеңниң нефть тывышчыларының найысылалы Нижневартовскиде чуртталга кварталдары өзүп турар.

В. ЖИЛЯКОВ.

Нижневартовск, Тюмень область.

УЛАМ БЫЖЫГ АПАРГАН

Чаа быжыг материалды — углепластиканы — Кузбасста М. И. Калинин аттыг шахтаның дагжылары тывыш чорудуп турар черинiң адаган-ханазын кылырынга ажыгланнар. Ол болза оон мурнунда ол сорулгага ажыглап турганы материалдардан элээн каш катап быжыг.

3—4 мүң тонна хөмүр-даш тывыжы эрткенинiң соонда ыяш адагаштар капитал септелге эртер апаар. Түс черниң эртемденнери элээн быжыг бектелге материалы дилеп эгелээш, элээн чиик үнелиг быжыг материалды тылканнар: хөмүр-даштан болгаш тускай полимерлерден кылып бедет-кээри бөдүүн болгаш үнезиг чиик пластиктиг массаны тургусканнар. Углепластиканың түбингилерин шахтага механизмнер дузазы-биле чыып эптээр. Быжыглажылларның күш-ажылының бүдүрүкчүлүү оранчок бедээн.

Чаа быжыглал материалдарын өске шахталарның дагжылары база чедиишкиниг ажыглап эгелээннер. Өске хөмүр-даш бассейннери база оларны сонуургап турар апарганнар. Углепластиканы калбаа-биле бүдүрүп үндүрери-биле күчүлүг автоматчыткан шугумну салып үндүрер деп турар.

Е. ПАСТУШЕНКО.

Прокопьевск.

БИСТИҢ БАЙЛААВЫС — ТАЙГА

Барыын Сибирьде арга-арыг тургузуунуң «Леспроект» бүдүрүлгезиниң тускай эртемнитлери он миллион гектар тайгаларның девискээрин шинчилеп өөренип доосканнар. Шинчилел бөлүктери Обь унунун, Якутияның, БАМ зоназының маршруттарын эртип, арга-ыяштың породазын, назынын тодарадып болгаш арга-арыг курлавырларын чогумчалыг ажыглаарының төлевилелдерин ажылдап кылганнар.

Карталарның, тайылбырлыг бижилгелериниң, фоточуруктарның болгаш өскедээ документилериниң он-он томнары бир язының тайга энциклопедиязы болуп берген. Сибирьге ыяш үлетпүрүүнүң чаа-чаа комплекстериниң төлевилелин кылырда ол энциклопедиянын материалдарын ажыглаар апаар. Тускай эртемнитлерниң сүмелерин ёзугаар Барабы шыналазының болгаш Кулунда ховузунун арга-арыгларының реконструкциязы эгелээн. Тайгаларның чамдык участоктары онзагайланып үнелеттинген болгаш күрүне камгалалында алдынган.

Е. ЕЛЬМАНОВ.

Новосибирск.

КӨДЭЭНИҢ ФИЛАРМОНИЯЗЫ

Курганның область филармониязының салбыры Белозерск суурда ажыттынган. Оон программазында классиктериниң болгаш амгы үениң авторларының чогаадыкчы ажыл-чорудулгазынга бараалгаттынган лекция-концерттер, Москваның, Ленинградтың, Уралдың болгаш Сибирьниң доорайларының уран чүүлүнүң шылгарангай ажылдакчыларының болгаш түс черниң хөгжүм школазының башкыларының база өөреникчилерiнiң күүселделери кирип турар.

Культура ажылдакчылары-биле көдээниң ишчилериниң харылзаазы быжыглып турар. Областың чиик театрының көргүзүглери болгаш сураглыг артистерниң күүселделери эрткен чылын колхозтарга белгаш совхозтарга чедиишкинниг эрткен. Көдээ ишчилерни чаа шиилер көөр кылдыр область төвүнге чедирип турар тускай театр поездилериниң чорууру чанчыл болган.

О. ЧЕРЕПАНОВ.

Белозерское суур. Курган область.

ТУДУГНУҢ ЧУРУМАЛ ТӨӨГҮЗҮҮ

Саян-Шушенск ГЭС-тиң баштайгы агрегазының ажылдап эгелээнинге Красноярск чурукчуларының ажылдарының делгелгезин бараалгаткан. Оны тудугжуларның Черемушка суурунда чаа Культура ордузунда ажыткан. Чурукчуларның болгаш чазаныкчыларның ында делгеттинген 150 ажылдары тудугнуң чурумал төөгү бижимели болуп берген.

Элээн хөй авторлар ол тудугнуң дугайында чугааны баштайгы шинчилел ажылдарының үезинде эгелеп чорудуп турар. Саяногорскиге тургустунар чурук делгелгезиниң кол фондузунга чурттуг электрификастаар дугайында Ленинниң күзелдериниң боттанышкының көргүзүп туоар эң эки ажылдар кирер.

А. ЩИГЛЕНКО.

Саяногорск, Красноярск край.

ТЫВАНЫҢ КИШТЕРИ

Тыва баргузин киштин «ийиги төрээн чургу» болуп бергеп. Оларның баш санының өскенiнiң ачызында ол чаагай өлүктүн тывыжын организастаар арга бар апарган.

Байкал чоогунуң тайгаларындан баргузин үнүти он ажыг чылдарның мурнунда муң-мүң километр ыраакта Енисей бажынга экелген. Аңнаар ажылагыйларының тускай эртемниглери оларны Тываның аңгы-аңгы районнарынга тарадып, камгалалга ап, оларның аажы-чаңын хайгаарап келгеннер. Тыва ам үнелиг өлүктү берип турар апарган.

Автономнуг республиканың хемнеринде, хөлдеринде норка болгаш ондатра база ижигип чурттай бергилеэн.

Р. КОЗЬМИН, СЭТА-ның корр.

Кызыл.

ӨГ-БҮЛЕЗИ-БИЛЕ

ССРЭ-ниң Иштики херектер министерствозунуң алдарлыг ажылдакчызы, подполковник Куулар Дутаржапович Даржаа милиция органнарында 20 чыл ажылдап турар. Ол Хөр-Тайганың эдээнге хөй ургулардыг өг-бүлеге төрүттүнген. Бичиизинде ачазынга хөй кадарарынга дузалажып чораан. Оон школачы чылдары Ишкин биле Хемчик хемнериниң эриинге, Суг-Аксы суурга эрткен. Туранның бир чыл хуусаалыг көдээ ажыл-агый школазын 1949 чылда доосканш, «Алдан-Маадыр» колхозка мал эмчилеп киргеп. Билиин оон-даа бедидип алыры-биле Даржаа көдээ ажылагый техникумунга кирип алган. Техникумга ону өөредип турган башкылары Д. А. Колесниковка, А. Д. Суземовка, А. Г. Херуменкога ол өөрүп четтиргенiн илергейлеп чоруур. Студент чылдарындан эгелеп, ол спорттуң волейбол, хаак болгаш хүреш хевирлеринге хандыкшылдыг артып калган.

Өөредилге чылдары дүргеп-биле билдинмейн эрте берген. Катап-ла көдээже үнүп, мал эмчиэн боон ажылдап эгелээн. Ам ону Тожу районнуң «Май 1» колхозунче чорудукан. Аныяк специалист кижи дораан-на көдээ аныяктар-биле харылзаалы тургузуп апкан. Оон удуртулгазы-биле аныяктар клубту сентээш, бот-тывынгыр уран чүүлдү база чорудуп эгелээннер. Колхоэтуң спорттуң аныяктары кыжын районнуң хаак маргылдаазынга шаңналдыг черни эдээш, областтың биргн черн дээш болур маргылдааже аттанып-каннар. Аңаа 14 районнарның командалары киришкеннер. Олар 5-кп черни эдээннер.

Куулар Даржаа өөренип турган чылдарында таныжып алганы Маша Маркова-биле интернационалчы өг-бүле тудуп, кады чурттап эгелээнер. Марил Бурятиядан Тывага 1952 чылда чедип келген турган. Бодундан бичии 13 дүңмалаарлыг өскүс уруг турган. Тываның школа-интернадынга чурттап тургаш, № 2 школаны доозуп алган. Кызылдың башкы институдунуң физика-математика факультединге кирип алган. Даржаа биле Марияның өг-бүлезинге Слава болгаш Саша деп ийи оол төрүттүнген. Бир-ле катап кадайының төрүттүнген хүнүнге уткуштур К. Симоновтуң номун белекке берген. Аңаа ол мынча деп бижип каан: «Ынак кадайымга, мээң шынчы өңнүүмге, урутларывының мерген угаанныг авазынга». Бо сестер Марияның дугайында хөйнү чугаалап турар. Мария Алексеевна чүгле болу эртем-билиг чедип ап, бодунуң чуртталгазын шын тургузуп алырын бодаваан, а өскүс арткан дүңмаларынга чуртталгаже шын орукту шилип алырынга база дузалажырын бодаан. Ол черле эш-өөрүнге база эдээк-эвилеп, сагыш човагыр кижи. Бо онзагай өг-бүленiң дугайында хөйнү бижип болур.

1958 чылдың апрелиинде эгелеп Куулар Даржаа ИХМ-ниң шугумунда албан-хүлээлге күүседип турар. Баштайгы ол паспорт столунга, а сөөлүнде үш чыл иштинде кеземче херээниң истелгезинге инспекторлап ажылдап турган. Оор, самчыгдал кылымшкыннары истеп, ол барык бүгү Тываны эргээн.

1965 чылда лейтенант К. Д. Даржааны Тес-Хем районнуң милиция начальнигинге томуйлаан, а оон соонда Чадаана хоорайже шилчиткен. Бо районга Куулар Дуржапович алды чыл дургузунда ажылдаап, районнуң чурттакчы чону-биле таныжып, оларның чаңчылдарын өөренип, билип ап келген. Ажылынга ол чүгле иштиниң корум-чурумун хайгаарап чорбаан. Ол дээрге паспорт режимин хынап, өрт, суг халаптары-биле дем-иселди чорудуп, чурттакчы чонну ажыл-агыйга хаара тударынга киржип, чуруму берге элээди оолдар-биле ажылдап, чурум үрөзшкиннерин чайладыр. баш удур хемчетлерни боттандырып, дружинниктер-биле ажылды чорудуп турган.

СЭТА-ның корреспондентизи М. Хункаев капитан К. Д. Даржааның ажылының болгаш бир өлүрүүшкүн-биле холбашкан херек үүлгединиң истелгезинiң дутайында очерк бижээн. Ында оон ажылын дыка тода көргүскен. Ол херекти истеп тыварынга капитан боду идепкейлиг киришкен турган.

Бот-өөредилге-биле Кызылдың башкы институдун база доозуп алган. Спортка хандыкшылдыг, бот-тывынгыр уран чүүлге база идепкейлиг. Майор К. Д. Даржааны 1972 чылда Каа-Хем районнуң иштики херектер килдизининң начальнигинге чоруткан. Ур болбаанда-ла «Советская милиция» журналга оон дутайында Л. Славинниң бижээн чүүлү үнүп келген. Чурум үрекчилери-биле демисел уламчылап турган. Од назычетпээн чурум үрекчилери-биле демисел уламчылап турган. Ол назычетпээн чурум үрекчилерибиле ажылче кончуг улуг күштү салып турар. Мындыг бир таварылга болган. Хөй урутларлыг херээжен кижи арагалаан, сугга дүжүп өлген. Улуг уруу дүңмаларының чангыс борбак чөленгинажи болуп, оларны азырап, ажаар кижиан апарган. Ол школага пионер вожатыйы боон ажылдап турган. Арай деп тургаш, бодунга тон садыл алыры-биле, акша чыын алган турда, оозун оорлай берген. Башкылар сагыш човаан, аңаа акша чыын бергеннер. Оор тывылбайн туруп берген. Бир-ле катап ажаалга кассазынга «мээң дүңмам оол лотерея биледи-биле акша ойнап алган» деп, бир херээжен кижи кээп мактанган. Ону сезиптеп, К. Д. Даржаа хыналданы дораан чорударга, акшаны шынап-ла ол оорлаан болган. Оорну ынчаар тудуп ап, акшаны эзэнiге эгиткеп, оорга кеземчеи көргүскен.

Куулар Дутаржапович милиция ажылдакчызын, Ф. Э. Дзержинскийниң чугаалаанын ышкаш, далаш чок бодалдыг, изиг чүректиг, арыг халдарлыг болур ужурлуг деп санаар. Милиционер кижи ажыл-херектиң эрге-ажыы дээш чамдыкта артист-даа, психолог-даа, педагог-даа болу бээр, милицияның алдарлын карак огу дет камгалаар ужурлуг.

Амгы үеде ИХМ-ниң политкилдизиниң начальнигни К. Д. Даржаа министерствонуң удурткучулары-биле кады хуу составтың бүгү талалыг кижизидилгезиниң дугайында сагыш салып ажылдап турар. Ооржак Каң-оол, Монгуш Данлак, Г. А. Кузьмин болгаш оон-даа өске милицияның аныяк ажылдакчыларынга бодунуң дуржулгазын ол дамчыдып берип турар.

Куулар Дутаржапович бодунуң билиин бедидип, байыдып алыры-биле боду чүткүлдүг ажылдавышаан, Омскиге, Волгоградка, Брестиге, Минскиге, Владивостокка, Ульяновскиге, Ленинградка семинарларга барып турган. Хостуг үезинде хөй-хөй номнарны номчуурунга ынак. Оон ынак чогаалчылары болур Абрамовтуң, Проскурининниң, Иванов туң, Ю. Германның, Нуртековтуң болгаш өскелериниң-даа чогаалдары оон бажыңында бар.

Мария Алексеевна база милиция шугумунда ажылдап турар, а улуг оглу Омскиде милицияның дээди школазында өөренип турар. Мынчангаш Даржааларның өг-бүлези милиция династиязы болуп бар чоруур-дур.

Чуртталгада Куулар Дутаржапович бодуун, хоглуг, угаангыр, идегелдиг, ажылхерек дээнде бодунга-даа, эш-өөрүнден-даа бедик пегелделиг кижи. Аныяк кижилер оон хөйнү өөренип, байлак дуржулганы шингээдип ап болур.

М. ХАДАХАНЭ.

Экзаменнер чоруп тур

Кызылда күрүненин педагогика институдунда кышкы сессия чоруп турар. Филология факультединiң бирги курсчулары баштайгы экзаменнерин дужаап эгелээн. Студентилер экзаменнерге багай эвес белеткенгенин көргүзүп турарлар.

ЧУРУКТАРДА: үстүнде — институттуң коридорунда экзаменче кирер мурнунда манаан студентилер; адааңда—экзамен эки дужаттынган, баштайгы байыр чедириишкиннери.

В. СЕМЕНКОВИЧИНИҢ фотолары.

Олимпиадага белеткел

Олимпий суурунуң тудугжулары эрткен чылдың ажылының түңнелин үндүргеп. Тудуг-монтаж ажылдарының планныг онаалдаларын 110 хуу күүсеткеп. Күрүне комиссиязы бердинген даалгадан ажыр ажыглалга киргеп 16 каът ийи чуртталга бажыңын хүлээп алган. Чуртталга зоназының корпустарын тудуп турарлардан А. Тихонов биле Н. Демянин, культура төвүн тудуп турарлардан И. Куртачовтуң удуртуп турар бригадалары эң эки көргүзүглерни чедип алган.

Бо чыл—шиитпирлиг, олимпий оюннарының бүдүүзүнүң чылы, ынчангаш Олимпий суурнуң тудугжулары бедиткеп хүлээлгелерни алган. Бирги кварталда поликлиниканың чеди каът бажыңын техниктиг болгаш медицина дериглери кылырынга белеткээр болгаш өскедээ ажылдар кылдынар.

Олимпиада-80-ге белеткел ажыддары Таллинде калбаргаң. Яхт-клубтуң делгем бажыңы, спорт залы, эштир бассейнниң тудугжулары Пирит хемниң аксында бедип үнген. Оон ыдыы талазында Олимпий суурун тудуп турар. Орта 630 спортчу, оларның тренерлери чурттаар.

Олимпий тудугларын кылырынга Эстониялың найысылалының алды муң ажыг өөреникчилери, студентилери киржип турар.

(СЭТА).

Хаак оруунче үнүптер

Бөгүн республиканың бирги чери дээш хаакка маңнаарының маргылдаазы «Тайга» станциязынга эгелээр. Аңаа Кызылдың, Туранның, Хову-Аксының, Бай-Хаактың болгаш районнарның эң шилиндек спортчуларының шаңналдыг черлерни алыр дээш хаак оруунче үнүптер. Бо маргылдаага шылгараан хаакчылар Красноярскиге болур зона маргылдаазынга киржир.

Бөгүн херээжеңнер 5 километрге, эр улус 15 километрге маңнаар. Даарта херээжеңнерниң 4Х5 километрге, эр улустуң 4Х10 километрге эстафетазы болур. Воскресеньеде херээжеңнерниң 10 километрге, эр улустуң 30 километрге чарыгы эртер.

М. ШЫПЫРАП.

Клубтуң шаңналы дээш

Кызылдың шыдыраа клувунуң бирги чери дээш маргылдаа эгелээн. Ында 9 бирги разрядчы, 13 ийиги разрядчы киржип турар. Оларның аразында пайысылалдың чемпиону М. Дардаш, клубтуң каш даңгыр чемпиону чораан М. Кенин-Лопсан бар.

Чемпионатты швейцар система-биле эрттирип турар.

Бирги салыгда дараазында спортчулар баштайгы типелгени чедип алганнар: М. Кенин-Лопсан, М. Дардаш, В. Колбасин, К. Сат, С. Доңгак, К. Орус-оол, С. Чебодаев.

К. ШИШИГИН.

АЖЫКТЫГ БОЛГАН

Кызыл районнуң Баян-Кол суурнуң чурттакчылары Тывага ак-көк экран тыптып кедири билек—12 чыл бурунгаар-ла көрүп эгелээннериниң бирээзи. Сөөлгү чылдарда бо суурнуң барык-ла чурттакчы бүрүзү теледамчыдылганы боттарының амыдырал-чурттагазының чарылбас кезээ кылдыр санай берген. Бо чылдың январь 10-да кежээкиниң 7 шакта республика радиозунуң болгаш телевиденнеңниң толээлекчилери-биле ужуражылга кежээн чарлаттынары билек, хөй киижи көдээ Культура бажыңынга чыглып келген.

Көрүкчүлер болгаш дыңнакчылар конференциязын совхоз директору Хеймер-оол Араптанович Монгуш ажыткаш, бир-ле дугаарында Тываның радио болгаш телевиденнеңниң Күрүне комитединиң телестудиязының кол редактору Р. О. Далай-оолга сос берген. Иletкелчи телеевиденнеңниң Тывага каш-ла чыл дургузунда шапкын хөгжүлдени алганын, амгы үеде республиканың барык-ла 70 ажыг хуузу-ону көрүп, магадап турарын, ол ышкаш радионун-даа, телевиденнеңниң-даа ажылдакчыларының амгы үеде кылып чорудуп турар ажыл-херектерин тодарган таныштырып чугаалаан.

Дараазында радио дыңнакчыларын радиодамчыдылгазының кол редактору Д. Е. Ендан радиожурналистерниң ажыл-херектери-биле таныштырган. Ол кандыг-кандыг дамчыдылгалар дыңнакчыларның сонуургалын болдуруп, ол дамчыдылгаларны хөй санныг ажылчын болган кедээ корреспондентилерниң, аңаа дыңнакчыларның чагааларының, тагыгларының дузазы-биле белеткеп турарын чугаалаан. Мындыг конференцияларга база-ла оларның санал-оналдарын барымдаалап турарын сагындыргаш, хураалдың киржикчилери боттарының сүмелерин кадарын санаадарга чугаалаарын дидээн. Телекөрүкчүлер болгаш радиодыңнакчылар илеткелчилерге болгаш оларның-биле кады келген телеинженер Ш. Е. Ондарга элээн каш айтырыгларны салганнар.

Олурушканнарның өмүлээзинден бир-ле дугаарында Баян-Кол суурда хоочун кедээ бижикчи, совхоздуң санакчы бухгалтери Б. С. Багыт-оол сос ап, радио болгаш теледамчыдылгаларның сөөлгү үеде шынарының көскүзүбиле экижээнинге сеткил ханганын илередип, телевидение болгаш радионуң хөй санныг ажылдакчыларынга удам ыңайгы чедиишкиннерни күзээн. Дайынның болгаш күнүн ажылдың хоочуну, эки турачы танкист чораан Т. С. Нурсат бодунуң сапалынга техниктиг айтырыгларга доктаазаан. Ылаңгыя суурда радио белдирииниң чогуур деңгелге ажылдавайн турарындан, кончуг солун дамчыдылгалар бир болза кулзк уок кылдыр күштелгеш туруп бээр, чок болза сымыранган турбуптар. Ында ажылдан турар эштериниң арга-дуржулгазын бедидеринче районнуң харылзаа чери сагыш салза чогуур деп ол шугумчүлээн. Социалистиг чарыштыг болгаш күш-ажылчы арга-дуржулга солчулгазының дугайында дамчыдылгаларны көвүдетсе деп күзелин илергейлээн.

Бистиң амыдыралывыска шаптыктыг, эртинiң артыңчыларын база четпестерни сойгалаар талазы-биле тыва дыл кырында шугумчүлелдиг рубриканың алыс шынарынче М. Ч. Шогжал саналын угландырган. Ол дээрге кыска үениң иштинде хөй четпестерни шугумчүлеп, ону элиичазап алырынга дузалаар сорулгалыг дамчыдылга болганда, оон ужур-дузазы улуг дээрин айытпышаан, оон дыл-домаа чевен, чеченчидер дээш хөлүн эрттир шее бээр чоруктар барын ол шугумчүлээн. Тыва хөгжүм чогаалын сайзырангайжыдарынга ядыглыг дамчыдылгаларны көвүдедир, ону пропагандалаарынче ол кичээнгейин улгаттырарын сүмелээн.

Конференцияга санал берип чүве чугаалааннарның хөй кезии телевизорларны ажыглап, элиизэрииниң талазы-биле, оон техниктиг айтырыгларын билип алырынга көрүкчүлерге дузалаарын, ол талазы-биле тайылбырлаарын, беседаларны чорударын дилеп турганнар. Ол ышкаш хоочун кижилер-биле, пенсионерлер-биле ак-көк экраннарга ужуражылгаларны удаа-дараа организастаары, оларның амыдыралчы арга-дуржулгазын болгаш сактыышкыннарын сонуургадырын сүмелеп турганнар.

Аныяктарның болгаш комсомолчуларның амыдыралынче боттарының дамчыдылгаларынга кичээнгей салып турар апарганы телестудияның ажылының бир эки талазы деп айытпышаан, оларның мурнакчылар-биле, аныяк тускай эртемниглериниң чугааларын, арга-дуржулга солчулгазын организастаарын улам ыңай практикалаарын күзээннер. Радиодамчыдылгаларыңга башкыларга хамаарышкын теманы доктаамал тургусса кандыгыл деп айтырыгны база күш-ажылчы чарыштың киржикчилерин теледамчыдылгаларга ужуражылгалар, ажыл-херекчи чугаалажылгалар кылдыр организастаарын санаддааннар.

Телекөрүкчүлер болгаш радио дыңнакчыларының бо конференциязы аалчыларгадаа, аңаа соңуурган кээп олурушканнарга-даа пайыкайызынга ажыктыг хөй чүүлдерни билип алырынга дузалаан. Конференцияның түңнелинде Тыва радио болгаш телевиденнеңниң симфониктиг оркестриниң делгереңгей программалыг солун конперти-биле доозулган.

О. НАМЧЫЛАК.

ТВ

ЯНВАРЬ 26-ДА
БИРГИ ПРОГРАММА
МОСКВАДАН

10.00—«Үе». Информастыг программа.
10.40—Эртенги гимнастика.
11.05—«Харыылаңар, горнилер!»
11.50—«Чаагай черлеп чоруп ор мен». Соңгу чүктүң орус улустуң ниити ырызының оюн көргүүгү.
12.30—«Чырыдар дээш хыпла». Хөй сериялыг уран-чечен телефильм. 3-кү сериязы.
13.45—Медээлер.
14.00—16.00—Чапсар.
16.20—Документалдыг фильмнер программазы: «Амыдыралдың хоойлуузу», «Бистиң Үндезин Хоойлуувус», «Совет Эвилелиниң хамаатызы мен».
17.10—«Орус чугаа».
17.40—«Шыдыраа школазы». Разрядчылар классы. Зидшиль.

КЫЗЫЛДАН

18.10—«Аныяк ленинчилер».
18.50—«Койгунчугаш болгаш езок». Мультфильм.
18.50—«Тыва неделя». Информастыг программа.
19.05—Телемедээлер.
19.20—Чарладдар.

МОСКВАДАН

19.30—«Москва болгаш москвачылар».
20.00—«Уругларга шүүлтер».
20.15—«Богун делегейде».
20.30—«Индияның национал байырлалы — Республика хүнүнге. «Индияда». Кинопрограмма.
21.10—«Чырыдар дээш хыпла». Хөй сериялыг уран-чечен телефильмниң баштайгы көргүүгү. 4-кү сериязы.
22.30—«Үе». Информастыг программа.
23.00—Хоккей талазы-биле ССРЭ-ниң чемпионады. ЦСКА—«Спартак» (Москва). В. И. Ленин аттыг Төп стадионнуң Спорт ордузундан дамчыдылга.
01.15—01.55—«Силерниң чагаалырыцар ёзугаар». «Эртенги почта». Музыкалыг программа. Төнгенде—медээлер.

ИЙИГИ ПРОГРАММА
МОСКВАДАН

18.10—«Алдын хаалгалар». Уругларга музыкалыг программа. Чехословакиядан дамчыдылга.
19.00—Гандбол талазы-биле ССРЭ-ниң чемпионады. Херээжеңнер. «Жальгирис» (Вильнюс)—«УПИ» (Свердловск). Вильнюстан дамчыдылга.
19.30—«Соолгу хар». Уран-чечен телефильм.
20.20—21.00—«Хүлер солдат». Документалдыг фильм.

Редактор В. С. ШАРАВИН

КИНО

ЯНВАРЬ 26-ДА

«ПАПЫРАЛ»: «Ыңнакшырынга эрге» 10.00, 11.45, 13.30, 15.15, 17.00, 18.50, 20.40 шактарда.

«ПИОНЕР»: «Белеп болуңар, дээрги мындаагылар!» 9.20, 10.50, 12.30, 13.50, 15.20. «Эр кижи кожа чорда» 16.50, 18.40, 20.30 шактарда.

«ВОСТОК»: «Шудургу чоруктун школазы» 15.00. «Өжээн негекчизи» 17.00, 20.00 шактарда.

«КАА-ХЕМ»: «Солдаттар чоруп органнар» 15.00, 16.50. «Дагыл куда» 18.40, 20.30 шактарда.

РЕДАКЦИЯНЫҢ АДРЕЗИ: индекс 667000

Кызыл, Щетинкин-Кравченко кудумчузу, бажың № 3, ТЕЛЕФОННАРЫ: Редакторнуң 2-24-63, редакторнуң ораламчызының 2-35-24, 2-31-75, харыысалгалыг секретарының 2-23-35, секретариаттың 2-23-35, партийжи амыдырал болгаш совет тургузуг киллистериниң 2-37-13, пропаганда килдизиниң 2-31-75, культура килдизиниң 2-23-54, кедээ ажыл-агый килдизиниң 2-21-47 үлетпүр килдизиниң 2-22-64, чагаа килдизиниң 2-41-27, информацил килдизиниң 2-20-60, корректорларның 2-27-41, бухгалтериниң 2-12-45, солун келбейн барганда 2-32-75 телефонче долгаар.

Тираж 16933. Чагыт № 57.

СОЛУН НЕДЕЛЯДА 6 КАТАП ҮНЕР

Тыва АССР-ниң Министрлер Совуелелиниң Ном үлүгүрер чер, полиграфия болгаш ном садыының талазы-биле эргелелиниң типографиязы (Кызыл, Щетинкин болгаш Кравченко кудумчузу, бажың № 1). ТС—00050.