*Бүгү чурттарның пролетарийлери, каттыжыңар!*

# ШЫН

СЭКП Тыва обкомунуң, Тыва АССР-ниң Дээди Совединиң болгаш Министрлер Чөвүлелиниң органы

№ 19 (10916) | 1979 чылдың январь 23, вторник | 1925 чылда үндезилеттингеш | Өртээ 2 көп.

*Бүгү-эвилел чизези чоруп тур*

## ШЫНАРЛЫГ ДООЗАР ДЭЭШ

Бай-Тайга районда Бай-Тал кедээ Советтиң дескээринде чурттакчы чоп чизези бо хүнде хайнымышкынныг чоруп турар. Бүгү-эвилел ужур-дузалыг ол кампанияга бай-тайгалылар багай эвес белеткенгеннер. Алды кижи составтыг чизечилер бөлүүн район төвүнге болгаш кедээ Советтиң бодунга болган өөредилге-практиктиг семинарларга белеткеп алган. Совхоз конторазында, албан организацияларында, хойжу бригадалар төптеринде чизеге хамаарышкан плакаттарны, лозуңнарны, кыйгырыгларны аскан, лекция, беседалар кылдынган.

Ырак одарларда кыштаглап турар хойжуларны, сарлык кадарчыларын, чылгычыларны баш удур чизелеп дооскан. Кыштың чыккылама соогу тураа-даа, чизечилер кадыр-берт оруктарга, үш хонук уламчылаан күштүг хат-шуурганга, хөртүкке торулбаан.

Көдээ Советтиң күүскому, «Бай-Тал» совхоотуң дирекциязы Бүгү-эвилел чизезин чогуур хуусаада организастыг, бедик деңнелге эрттирер дээш бар-ла арганы ажыглап турар. Совхоз хүн бүрүде 2—3 автомашинаны тускайлап берип, чизечилерниң чемнелгезиндеи боор организастаа келген.

Чизези кыска хуусаада дооскарыга чурттакчы чоп улуг үлүг-хуузун киирип турар. Шивилиг аржаанының чанында кыштап чыдар малчын С. Делгер-оол тос кижи составтыг өг-бүлезин чизеледири-биле чизе төвүнге боду чедип келген. Суурда Маадыр-ие С. Дадар хөй уругларының оол, кызын, хар-назынын, төрүттүнген ай, хүнүн, клазын чараштыр дакпылап алган, чизеге хынамчалыг белеткенин алтан орган. Ындыгларга канчап өөрүвес боор.

Январь 24-үүн бетинде чизени шынарлыг доозар дээш ажыл уламчылавышаан.

## БЕШ ЧЫЛДЫҢ БҮЗҮРЕЛДИГ БАЗЫМЫ

### 1978 чылда ССРЭ-ниң экономиктиг болгаш социал хөгжүлдезиниң Күрүне планының күүселдезинин түннелдериниң дугайында ССРЭ-ниң Төп статистика эргелелининиң дыңнадыы

Бүгү улустуң социалистиг чарыжын калбак нептеретке, Совет Эвилелиниң ажылчы чоннары СЭКП-ниң XXV съездизиниң төөгүлүг шиитпирлерин күүседиргеге 1978 чылда чаа-чаа чедчишкиннерни чедип алган. Чурттуң экономиктиг күүзүнүң, чоннуң материалдыг болгаш культура деңнелиниң улам ыңайгы өзүлдези чедип алдынган.

Эрткен чылын ССРЭ-ниң экономиктиг болгаш социал хөгжүлдезиниң кол көргүзүлдери 1977 чылдынга деңнээрге дараазындагы саннар-биле тодаргайлаттынын тура: эрегелгге болгаш мөөңнээчикинге ажыглаттынар национал орулга 104 хуу, үлетүүр продукциязы нииитизи-биле 104,8 хуу, ооң иштинде бүдүрүлгениң чепсек-керекселдерни бүдүрери—105 хуу, хергелдиң чүүлдерин бүдүрери—104 хуу; көдээ ажыл-агый продукциязы —104 хуу; транспорттуң бүгү хевирлериниң чүк саарылгазы—105,3 хуу; кол фондуларны ажыглаар киирери—100 хуу; капитал салыышкыннар —ниитизи-биле 105 хуу, ооң иштинде күрүнеин—106 хуу; ажылчыннар болгаш албан-хаакчылар саны—102 хуу; күш-ажылдың бүдүрүкчүлүү: үлетүүрге—103,6 хуу, көдээ ажыл-агыйга (ниитилеп бүдүрүлгези)—105 хуу, тулугга—102,2 хуу, демир-орук транспортунга—101,6 хуу; улус ажыл-агыйының талазы-биле арыг орулга деңнеттирген өртектерге)—106 хуу; чоннуң кижи санынга онаалтыр боттуг орулгалар—103 хуу; улус ажыл-агыйының талазы-биле ажыл төлевирикиң фондузу—105 хуу; ажылчыннарның болгаш албан-хаакчыларның ортумак акша ажыл төлевири—103 хуу; колхозчуларның күш-ажыл төлевири 104,4 хуу; хергелдиң ниитилел фондуларындан чоннуң алган төлевирлери болгаш чингелдегери: ниитизи-биле—105,7 хуу, чоннуң кижи санынга онаалтыр —104,7 хуу; күрүне болгаш кооператив садыының үүрмектеп садыглаар бараан саарылгазы—103,9 хуу; чоннуң амыдыралынга ачы-дуза чедиреринң боттандырарының хемчээли—107,9 хуу; чуртталга бажыңнарының ниити шөлүн ажыглалга киирери—100,7 хуу; даштыкы садыг саарылгазы—110,4 хуу болган.

1978 чылда эртемни болгаш техниканы улам ыңай хөгжүдери, оларның чедиишкиннерин улус ажыл-агыйының бүгү адырларынга пептерээри үргүлчүлээн. Улус ажыл-агыйынга ниитилелдиң күш-ажылының бүдүрүкчүлүүн бедиреринң күсели-биле 3,7 миллион кижиниң күш-ажылын кампан алган.

1978 чылда национал орулга 16 миллиард рубль көвүдээн болгаш 417 миллиард рубль болган. Национал орулганың дөрттүн үш кезин чыгамын хергелдиге ажыглаан, а чуртталга болгаш социал-культура тургузуушкунуунга чарыгдалдарны киириштир алырга, шуут чоннуң чаагай байдалын бедиреринге бергеин национал орулганың барык бештиң дөрт кезин болган.

1977 чылдынга деңнээрге үлетүүр продукциязының немей өзүлдези 27 миллиард рубль болуп, 587 миллиард рубль четкен (1975 чылдың январь 1-де бүдүрүлгелериниң мөөңнеп садыглап турган өртектериниге хамаарыштыр алырга ыңдыг).

1978 чылда көдээ ажыл-агый продукциязы 130 миллиард рубль болуп, тоску беш чыл планының чылдарында чылда ортумак бүдүрүшкүндеи 14 хуу хөй болган.

Ниити ортек-үнези 120 миллиард рубль кол фондуларны улус ажыл-агыйынга ажыглаттынган.

Совет Эвилелиниң дашпыкы садыг саарылгазы 70 чыгам миллиард рубль болган. ССРЭ-ниң дашпыкы садыының улуг кезии социалистиг чурттарга болгаш бирги эдлчегде—экономиктиг Дузалажылга Чөвүлелиниң кежигүннери чурттарга онаажып турар.

Үлетүүр продукциязын саңгарарының чыл планы ажыр күүсеттинген деп, ССРЭ-ниң ТСЭ-зиниң дыңнадыында чугаалаан. 1977 чылдынга деңнээрге бүдүрүүшкүнүң немей өзүлдези планда көрдүнген 4,5 хуунуң орунга 4,8 хуу болган.

1977 чылдынга деңнээрге үлетүүрүүң түс-түс адырларының аайы-биле өзүлдениң санарын көргүзерге ыңдыг: электроэнергетика—105 хуу; одаар чүүл үлетүүрү—102 хуу; кара болгаш өңүг металлургия—102 хуу; химиң болгаш нефтехимия үлетүүрү—106 хуу; машина тудуушкуну болгаш металл ажыглап үндүрери — 109 хуу; ыяш, ыяшты сайзырадыг чыыдар болгаш целлюлоза-сазының үлетүүрү—102 хуу; түдүт материалдарының үлетүүрү—102 хуу; чиик үлетүүр—104 хуу; аъш-чем үлетүүрү—102 хуу; культура-амыдырал болгаш ажыл-агый херекселиниң бараанарын бүдүрери—106 хуу болган.

Күш-ажылдың бүдүрүкчүлүү 3,6 хуу немей өскен; бүдүрүүшкүнүүң немей өзүлдезиниң дөрттүн үжүнден хөйүн күш-ажылдың бүдүрүкчүлүүн өстүргениниң күсели-биле алган. 1977 чылдынга деңнээрге үлетүүр продукциязының бот-үнезин чингеткенинден кампанга 2 миллиард чыгам рубль болган. Арыг орулга 6 ажыг хуу көвүдээн.

Бүдүрүлгениң техника-экономиктиг көргүзүлгери болгаш кылып үндүрүп турар продукциязының шынары экижээн. Шынарның дээди категориялыг продукциязы бүдүрениниң хемчээли үштүң бир кезии кылдыр улгатхан. Чылдың төнчүзүнде күрүнеиниң Шынар демдектиг 60 муң кылыглар бар болган.

1978 чылда продукциязының аң чугула хевирлерин бүдүргени ыңдыг болган: ажылдадыр үндүрген электроэнергия—1202 миллиард киловатт-шак; газ конденсадын киришкир казып тыпкан нефть — 572 миллион тонна; газ—372 миллиард кубометр; хөмүр-даш—724 миллион тонна; шөй бүдүрери—111 миллион тонна; кач—151 миллион тонна; кара металлдар прокады—122 миллион тонна, ооң иштинде белең прокат—105 миллион тонна; кач хоолайлар —17,5 миллион тонна; минералдыг чемиичидилгелер (чижек единицаларга)—98 миллион тонна; үнүштер камгалаарының химиктиг чепсектери (чижек единицаларга) —492 муң тонна; автодугуйлар—59 миллион кезек, металл кезер ставоктар—236 муң кезек, ооң иштинде сан-биле башкарар программалыг станоктар—7,3 муң кезек, автоматчыдылга приборлары, чепсектери болгаш оларга артык кезектер — 4,4 миллиард рубль; саналга техниказының чепсектери болгаш оларга артык кезектер 3,3 миллиард рубль; автомобильдер—2151 муң кезек, оларның аразында: чүк машиналары—762 муң, чиик машиналар — 1312 муң кезек; трактордар — 576 муң кезек; мал ажылынга болгаш мал чемнери бүдүрериниге ажыглаар машиналар—1,9 миллиард рубль; тараа ажаан алыр комбайннар—113 муң кезек; хөвең ажаан алыр машиналар—8,8 муң кезек; саазы —5,5 миллион тонна; цемент —127 миллион тонна болган.

1978 чылда бүдүрген чүүлдер болза: хөвең-саазын пестер—7 миллиард дөрбелчин метр, дүк пестер—0,8 миллиард дөрбелчин метр, лён пестер—0,8 миллиард дөрбелчин метр, торгу пестер—1,7 миллиард дөрбелчин метр, даарапылга кылыглары—21,5 миллиард рубльдин, хөм идиктер—740 миллион эжеш, мал сарыаа—1,4 миллион тонна; үнүш үзү—3 миллион тонна; кондитер кылыглары —3,7 миллион тонна; фарфор-фаянс болгаш майолик савалар—1083 миллион кезек, шилден болгаш хрустальдан сорттуг савалар—359 миллион рубльдиг; радиоприёмниктер болгаш радиолалар — 8,7 миллион кезек; телевизорлар—7,2 миллион кезек, ооң иштинде өңүг көргүзериниң программазын хүлээп алыр телевизорлар—1,4 миллион, соодукчулар—6,1 миллион кезек.

Өңүг болгаш хөвар металлдары, нефтехимия продуктуларын бүдүрери, нефтини болгаш оске-даа продуктуларны сайзырадыр ажылдан кыдыры көвүдээн. Джыктыг казымалдарның эң чугула хевирлериниң хөй нуруузувүң шинчилеттингеш курлавырлары көвүдээн.

Ниитизи-биле үлетүүр ажылының таарымчалыг түңнелдери туразажок, чамдык бүдүрүге каттыжышкынныры болгаш бүдүрүгелер продукциязы бердинген ассортиментизиге болгаш чогуур шынарыга кызыы үндүрериин беза дужаарыныр, күш-ажылдың бүдүрүкчүлүүн өстүрериниң, мөөңнээшкиннерниң талазы-биле доктааттынган онаалдаларны күүсеттээн. Хөмүр-даш казып тыварының, кара металлдарның белең прокадын, минералдыг чемиичидилгелерин, химиктиг волокноларны, тудут ыяжын, цементтиң, пестерин, ээттиң, мал саржаан болгаш үнүш үзүн, синтетиктиг чүүшкүн чүүдерин, фарфор-фаянс савалараы болгаш продукциянын оске-даа чамдык хевирлерин бүдүрериниң планын чедир күүсеттээн.

СЭКП ТК-ның июль (1978 чыл) Пленумунуң шиитпирлерин амыдыралга боттандырыышаан, көдээ ажыл-агыйының ажыл-ишчилери 1978 чылда чер болгаш мал ажылының хөй-хөй продуктуларын бүдүрериң улам ыңай өстүрериң чедип алган. Тарааны бүдүрериге терииң улуг чедиишкиин чедип алдынган—235 миллион тонна тарааны ажаап алган.

Эрткен чылын тараа культураларының дүжүткүр чоруу бир гектардан-на 18,3 центнер—мурнундагы беш чылда ортумак дүжүткүр чоруктан 24 хуу бедик болган.

РСФСР-ниң көдээ ажыл-агыйының 136,3 миллион тонна, Украин ССР-ниң—50,6 миллион тонна тарааны ажаап алган ажыл-ишчилери тараа бүдүрериге ээ улуг үлүг-хуузун киирген. Ындыг чаагай дүжүт ол республикаларга бир-ле дугаарында ынчалдыр алдынганы ол.

Хөвеңчилер улуг чедиишкиннерниг болган. Узбек ССР-ниң ажыл-агыйлары белеткел пунктуларынга 5,5 миллион тонна, Туркмен ССР-ниң ажыл-агыйлары—бир миллион ажыг тонна хөвеңни дужаганнар.

Ынчалзажок чүүртүүң чамдык районнарынга агаар-бондустуң байдалы таарымча чок болганының уламындан чигир свёклазын, тарымал тоорукту, картофельди, фруктуларны бүдүрерин өстүрериниң көрдүнген онаалдазы чедип алдынмаан, ол продуктуларны садыг алырының планы чедир күүсеттинмээн.

Колхозтарның ниити орулгазы 24,6 миллиард рубль болуп, чыл дургузунда 2 хуу көвүдээн. Көдээде ажыл-агыйлар аразының кооперастажышкыны улам калбарган.

Көдээ ажыл-агыйны бүгү комплекске хөгжүдеринге капитал салыышкынныр 34,4 миллиард рубль, ооң иштинде күрүнеиң—22,9 миллиард рубль болгаш колхозтарның—11,5 миллиард рубль болган. Ирригация болгаш мелиорация тудугунга 7 миллиард рубльди салган.

Көдээ ажыл-агыйга хөй техниканы бээрииң планы күүсеттинген. минералдыг чемиичидилгелерни мал чемнеринге немээр химиктиг будумелдерни бээрииң планы чедир күүсеттинмээн.

Күрүнеиң ужур-дузалыг арга-арыгларга ыяштарның орнун тургузуп, немей өстүрер ажылдарны чоруткан, ооң иштинде бир миллион гектарга ыяштарны олуртхан болгаш тараан.

Транспорттуң бүгү хевирлериниң чүк саарылгазы 5,9 миллион тонна-километр четкен болгаш мурнундагы чылдынга деңнээрге 5,3 хуу көвүдээн. Пассажирлер аргыштырары 841 миллиард пассажир-километр четкен болгаш 4,8 хуу көвүдээн. Чамдык чүктерни өөртүрүүң планы транспорттуң чамдык хевирлеринге чедир күүсеттинмээн. шимчээр составтың

чүк өөртүр аргазын долу ажыглавайн турар, чүдүрер, дүжүрер ажылдарны дыка саададып, харын-даа ыңдыг составтарны чүк чок бээри маңнадып турар бар.

Харылзаа (почта, телеграф, телефон, радио) бүдүрүлгелери продукциязының ниити хемчээлиниң планын күүсеткен. 1977 чылдынга деңнээрге харылзаа продукциязының хемчээли 6 хуу немей өскен. Радио дамчыдылга болгаш телевизиин станцияларының четкизи калбарган.

Эрткен чылын күрүнеиң чаа улуг 230 үлетүүр бүдүрүлгелерин ажыглалга киирген, ажылдан турар бүдүрүлгелерни чаартхан, калбартхан, техника талазы-биле эде чеңгелеп дерээн.

Көдээ ажыл-агыйга 4 миллион бода мал, 2,5 миллион хаван, 4,5 миллион хой киреп мал кажааларын, механнзастаттынган фермаларны, комплекстерни ажыглалга киирген болгаш чаартхан.

Суггарылгалыг 760 муң гектар черлериниң, ооң иштинде 250 муң гектар суггарылгалыг сигеп шөлдерни болгаш озаларны ажыглалга киирген.

Акшаландырыышкынның бүгү үнер дөстериниң улус ажыл-агыйынга капитал салыышкынныр 128,7 миллиард рубль болуп, 1977 чылдынга деңнээрге 5 хуу немей өскен; план күүсеттинген.

Күрүнеиң тудуг-монтаж организацияларының күүседии турары керээлиг кылыр ажылдарның хемчээли 84,2 миллиард рубль болуп, 2 хуу көвүдээн; план 98 хуу күүсеттинген.

Ажыл-агыйлар аразының тудуг организациялары керээлиг кылыр ажылдарының планын 99,4 хуу күүсеткен, ажылдарның хемчээли 4 хуу улгатхан.

Тудутта күш-ажылдың бүдүрүкчүлүү 2,2 хуу немей өскей; күш-ажылдың бүдүрүкчүлүүн бедиткенинден тудуг-монтаж ажылдарының хемчээлиниң немей өзүлдезиниң 90 чыгам хуузу алдынган.

Ооң-биле чергелештир капитал тудутта четпестер база бар болган. Кол фондуларны болгаш элээн хөй бүдүрүлге күүлерин ажыглалга киирер талазы-биле доктааттынган планнар күүсеттинмээн. Капитал салыышкынныры үүрмектеп тарадыр чоруктар болдунуп турар. Доозулбаан тудуглар ниитизи-биле болгаш чамдык министерстволар база ведомстволар талазы-биле доктааттынган нормативтерден ажыл турар.

Улус ажыл-агыйында ажылчыннырның болгаш албан-хаакчыларның чылда ортумак саны 2,1 миллион кижиге көвүдээн болгаш 108,5 миллион четкен. колхозтарның ниити ажыл-агыйында ажылдап турар колхозчуларның саны 14,2 миллион кижи.

Боттуг орулгаларны кижи санынга онаай алырга, чыл дургузунда 3 хуу өскен.

Улус ажыл-агыйында ажылчыннырның болгаш албан-хаакчыларның ортумак акша шалыны 1977 чылда 155 рубль турганындан 160 рубль четкен. Хергелдиңи ниитилел фондуларындан төлевирлери болгаш чингелдегери немээрге, ажыл төлевири 212 рубльден 219 рубль чедир өскен. Колхозчуларның күш-ажыл төлевири 4,4 хуу өскен.

Хергелдиңи ниитилел фондуларындан чурттакчы чоннуң алган төлевирлери болгаш чингелдегери 105,5 миллиард рубль болган болгаш чыл дургузунда 5,7 миллиард рубльге өскен.

Күрүне болгаш кооператив садыының үүрмектеп садар бараан саарылгазы 239,7 миллиард рубль чедип, 1977 чылга деңнээрге, 9 миллиард рубльге көвүдээн. Үүрмектеп садар бараан саарылгазының чыл планы 100,7 хуу күүсеттинген.

Бараан саарылгазы өзүл түрээ-даа, чурттакчы чоннуң чамдык аъш-чем болгаш үлетүүр барааннарынга хергелдери долу эвес хандыртының турар.

Чурттакчы чонга чедирип турар амыдыралдың ату-дузазының хемчээли 1977 чылга деңнээрге, 7,9 хуу, ооң иштинде көдээ черлерге 9,7 хуу өскен.

Чурттуң экономиказының улам көдүлүүшкүнү, үүрмектеп садар бараан саарылгазының болгаш чонга чедирип турар ачы-дузазының өзүлдези акша эргилдезиниң туруштуун хандырган.

Күрүне, кооператив будүрүлгелери болгаш организациялары, колхозтар болгаш чурттакчы чон ниити шөлүү 109 миллион дөрбелчин метр хемчээлдиг 2,1 миллион чаагайыды туттунган квартираларны болгаш хууда чурттарга бажыңнарын туткан. Ол болза барык 11 миллион кижиниң чурттарга байдалын экижидер арганы берген.

Ниити билигниң 1,4 миллион өөредилге олуттуг школаларын, барык 600 муң орунныг школа назыны четпээн урулар албан черлерни, 65 муң орунныг эмнелгелерни, эдлчегде 123 муң кижи киреп амбулатор-поликлиника албан черлерни, культура-амыдыралдың оске-даа хөй объектилерни ажыглалга киирген. Ооң-биле чергелештир чурттарга болгаш культура-амыдыралдың тудуунуң планнары чуртта ниитизи-биле, а ол ышкаш чамдык эвилелдешкен республикаларда, министерстволарда болгаш ведомстволарда чедир күүсеттинмээн.

Бойдус курлавырларын чөп ажыглаар болгаш долгандыр турар чүүдерни камгалаар талазы-биле хемчегленириң калбак программазын боттандырган. Ол, орулгалларга капитал салыышкынныр 1,8 миллиард рубль болган.

Улус өөредилгезиниң, эртемниң болгаш культураның улам ыңай хөгжүлдезин үргүлчүлээн.

Чурттакчы чоннуң медицина хандырылгазы болгаш организастыг дыштанылгазы калбарган.

Чурттуң бүгү девискээринде чурттакчы чоннуң 1979 чылда Бүгү-эвилел чизези дооступ турар.

(СЭТА).

## Таңдының № 654 соңгулда округу

## СОҢГУЛДА МУРНУНУҢ ОКРУГ ЧӨВҮЛЕЛ ХУРАЛДАРЫ

ССРЭ-ниң Дээди Совединиң соңгулдалар талазы-биле Таңдының № 654 соңгулда округунда кирип турар күш-ажылчы коллективтериниң, хой-ниитги организацияларының төлээлекчилери Бай-Хаактың Культура бажыңынга чыглып келген. Округтуң соңгулда мурнунуң чөвүлел хуралын СЭКП Таңды райкомунуң бирги секретары В. В. Дунаевский ажыткан. Хуралдың хүндүлүг президиумунга СЭКП ТК-ның Политбюрозун эш-Л. И. Брежневти баштадыр бир үн-биле соңгаан.

ССРЭ-ниң Дээди Совединге соңгулдалар болгаш аңаа белеткел канчаар чоруп турарының дугайында илеткелди округтуң соңгулда комиссиязының даргазы, СЭКП Таңды райкомунуң секретары С. Ш. Ооржак кылгаш, совет демократиязының улусчу утка-шынарын тайылбырлап, районнуң ажылчы чону соңгулда кампаниязына идепкейлиг киржип, ССРЭ-ниң Дээди Совединге соңгулдага толептиг узуражыр дээш бедик кедүлүүшкүнүүг ажылдап турарын демдеглээн. Илеткелди оон ыңай ССРЭ-ниң Дээди Совединге соңгулдалар талазы-биле Таңдының № 654 соңгулда округундан депутатка кандидаттарга СЭКП ТК-ның Политбюро кежигүнү, ССРЭ-ниң Министрлер Чөвүлелиниң Даргазы эш Алексей Николаевич Косыгин болгаш «ССРЭ-ниң 50 чылы» совхозтуң Успенка сүт-бараан фермазының бригадирэ Фанна Антоновна Родионова депшиттиргенин чугаалаан, база Ф. А. Родионованың доңчу намдарын чыылганнарга таныштырган болгаш депшиттирген кандидаттарны деткиринче чөвүлел хуралдың киржикчилерни кыйгырган.

Хуралга сайал бергеннер—«Революциянын чалбыыжы» совхозтуң хөвү бригадазының бригадири Р. П. Кузнецов, «ССРЭ-ниң 50 чылы» совхозтуң директору В. Г. Чубик, Көдээ ажыл-агыйның дуржулга станциязында улуг эртем ажыллакчызы Р. С. Атаманов, С. К. Тока аттыг совхозтуң веттехниги Ш. М. Ховалыг, «Россия» совхозтуң пиек кадарчызы О. Т. Оюн, «Коммунизминиң херели» совхозтуң сүт-бараан фермазында бригадир Б. Б. Салчак, Хөвү-Аксының АТБ-зинин чолаачызы Л. Б. Лыков олар депутатка кандидаттарны бир эш-деткилдиг деткээнер.

Депутаттың кандидадынга депшиттирген Ф. А. Родионова сес алгаш, бедик бүзүрел дээш өөрүн четтиргенин илеткеп, идегелди шынзыдарыбиле бүгү күжүн, мергежилин Төрээн чуртуна, чоннуна бараалгадырын чугаалаан.

Чөвүлел хуралдың киржикчилери ССРЭ-ниң Дээди Совединге соңгулдалар талазы-биле Таңдының № 654 соңгулда округундан депутатка кандидаттар кылдыр СЭКП ТК-ның Политбюро кежигүнү, ССРЭ-ниң Министрлер Чөвүлелиниң Даргазы **Алексей Николаевич Косыгинниң** болгаш «ССРЭ-ниң 50 чылы» совхозтуң Успенка сүт-бараан фермазының бригадири **Фанна Антоновна Родионованы** депшиттирнин бир үн-биле хүлээп алгаш, ол округка бадыладырынга чөпшээрел бээрии кандидаттардан дилээп.

Округтуң соңгулда мурнунуң чөвүлел хуралы депутатка кандидат Ф. А. Родионованың бүзүреттирген кижилерин соңгаан болгаш округтуң бүгү соңгукчуларынга кыйгырыгны хүлээп алган.

## Өвүрнүң № 652 соңгулда округу

ССРЭ-ниң Дээди Совединиге соңгулда талазы-биле Өвүрнүң № 652 соңгулда округунуң соңгулда мурнунуң чөвүлел хуралы январь 20-де Хандагайтының Культура бажыңынга болуп эрткен. Хуралды Тыва АССР-ниң Дээди Совединиң депутады, Өвүр райкүүскомунуң даргазы А. Б. Семис-оол ажыткан.

ССРЭ-ниң Дээди Совединиге соңгулдалар дутайында илеткелди СЭКП Өвүр райкомунуң секретары Б. А. Монгуш кылган. Ол ССРЭ-ниң Дээди Совединиң Национаддар Совединиге соңгулдалар талазы-биле Өвүрнүң № 652 соңгулда округундан депутатка кандидатка «Известия» солунчуң политиктиг тайылбырлакчызы Владимир Леонтьевич Кудрявцевти депшиттиргенин дыңнаткаш, оон доңчу намдарын чыылган чонга таныштыргаш, кандидатты деткиринче хуралдың киржикчилерни кыйгырган.

Чөвүлел хуралга «Кызыл тук» совхозтуң мал чеми белеткээр механизастаттынган бригадазының бригадири М. Ооржак, Чөөн-Хемчик районнуң «Чыраа-Бажы» совхозунуң партком секретары Г. Канчыыр-оол, ВЛКСМ-ниң XVIII съездизиниң делегады, «Искра» совхозтуң мурнакчы малчыны Р. Ооржак, СЭКП-ниң XXII съездизи аттыг совхозта күш-ажылдың хоочуну К. Чавыдак, Өвүрле Чаа-Суур кедээ Советиниң күүскомунуң даргазы С. Седен, Чөөн-Хемчик райкүүскомунуң даргазы Б. Чөдүк олар чүве чугаалап, депутатка кандидатты бир үн-биле деткээнер.

ССРЭ-ниң Дээди Совединиң Национаддар Совединиге соңгулда талазы-биле Өвүрнүң № 652 соңгулда округундан депутаттың кандидадынга **Владимир Леонтьевич Кудрявцевти** депшиттиккеним деткирир база ук округка бадыладырынга чөпшээрелим бээрии депутатка кандидаттан дилээр дугайында шиитпирни чыылганнар улуг кедүлүүшкүнүнге хүлээп алган.

Чөвүлел хурал депутатка кандидат В. Л. Кудрявцевтин бүзүреттингеш кижилерни соңгаан болгаш округтуң бүгү соңгукчуларынга кыйгырыгны хүлээп алган.

Тувинская республиканская БИБЛИОТЕКА им. А. С. Пушкина

Кызылдың № 3 АТБ-зинде мурнакчы токарь-фрезеровщик Алексей Князев хууда беш чыл планын хуусаа бетинде, 3 чыл дургузунда күүсеткенинерин бираазын. А Князев эдлчег санында нормазын 120—130 хуу чедир күүседип турар. Ол бодунуң билиг-мергежилин бедидип, Кызылдың автоорук техникумунуң бешки курузунда бот-өөредилге-биле өөренип турар. Ажылга кызымак аныяк ажылчынның техникуда өөредилгези база шыырак. Ооң кылган ажылы—автомашиналарның яңзы-бүрү кезектерин сөптээнинин, катап чаартканының шынары эки.

**ЧУРУКТА:** беш чылдың шалыпчызы Алексей Князев.

**А. ЗАЙЦЕВТИҢ фотозу.**

### БҮДҮРҮЛГЕНИҢ АЖЫКТЫЫН БЕДИДЕР, АЖЫЛДЫҢ ШЫНАРЫН ЭКИЖИДЕР

### Республиканың харылзаачыларының социалистиг хүлээлгелери

СЭКП-ниң XXV съездизиниң, СЭКП ТК-ның ноябрь (1978 ч) Пленумунуң шиитпирлерин, аңаа СЭКП ТК-ның Чиргине секретары, ССРЭ-ниң Дээди Совединиң Президиумунуң Даргазы Л. И. Брежневтиң чугаазында түңнелдерин болгаш айтыышкынныры удуртулга болдурбушаан, Тыва АССР-ниң харылзаачылары планның даалгаларны хуусаадан эрте күүседири, бүдүрүлгениң ажыктыын улгаттырары болгаш ажылдың шынарын экижидер дээш социалистиг чарышка киржири-биле 1979 чылда дараазында социалистиг хүлээлгелерни алганнар:

Продукция хемчээлиниң болгаш тарифтиг орулгаларның талазы-биле чыл планын хуусаадан эрте күүседирип чедип алыр; күш-ажылдың бүдүрүкчүлүүн 0,5 хуу ажыр күүсеттиишаан, күш-ажылдың бүдүрүкчүлүүн бедиреринің күсели-биле продукцияның немелде өзүлдезининг 65 хуудан эвээш эвээнп чедип алыр.

Хоорайның телефон станциязынга 200 болгаш көдээ черлериниң телефон станцияларына 110 абоненгилерни немештир тургузарын хуусаадан эрте, 1979 чылдың декабрь 1-ге чедир чедип алыр болгаш декабрьның 27-ге чедир «Союзпечать» черииң бараан саарылгазының чыл планын күүседир.

200 муң квт шак электри энергиязын болгаш 50 кезек автодугуйну камнап алыр.

Почтальоннарның ажылынга таарымчалыг байдалды тургузар соругла-биле Кызыл хоорайның харылзаазының бирги салбырынга бөлүк абоненкафтар дамчыштыр дөрт чедирилге участоктарынга корреспонденциялары автомашиналар-биле чедирерни организастаар болгаш Чаа Шагаан-Арыг хоорайга харылзаазың бир салбырын ажыдар.

Чонга харылзаазың ачы-дуза чедиреринің хевирлерин калбартып, культуразын экижидип турган, 26 муң рубльдиң немелде орулгазын алыр.

1979 чылдың май айының 1-ге чедир Каа-Хем суурга 500, а ноябрь 7-де—Сарыг-Сеп суурга 600 номерлиг автоматтыг телефон станцияларын ажыглалга киирер.

Тыва АССР-ниң харылзаа ажылдакчыларының партия-ажыл-агый активинин хуралынга профессионалдыг мергежилди бедиреринің болгаш өөредилгеже хөй саннык кижилерни хаара тударының талазы-биле база хүлээлгени алган. Ол ышкаш бүдүрүлге талазы-биле соруглардан аңгыда республиканың совхозтарынга үргүлчүнүң шеф дузаламчызын көргүзерин база шиитпирлээн.

**Тыва АССР-ниң харылзаа ажылдакчыларының партия-ажыл-агый активинин хуралынга бо социалистиг хүлээлгелерни чугаалашкаш, хүлээп алган.**

# КОНФЕРЕНЦИЯ СООНДА

(Номчукчунуң репортажы)

## Конторага

Совхоз конторазы черле ындыг: эртенгиниң чедиҥ шактала дола бээр. Директор, тускай эртемниглер, механизаторлар, ажылчыннар чыглып кээр. Хүнүҥ күш-ажылчы аалчээ оон эгелээр. Январь 10-нуң эртени «Бай-Тал» совхозтуң конторазынга онзагай болган.

— СЭКП обкомунуң кежигүнүне кандидат болганыңар-биле байыр чедирип тур мен, Иргит Эртинеевич!— дээш сестерге партия конференциязынга киришкен, ол дүве чанып келген делегат чалчын сеткилиниң ханызындан «Улуу-биле четтирдим» деп харылап турду.

— Эртине огду эрес-ле эр болдур ийиш — деп, улуг назылыглар мактады.

— Шыдаар акый-дыр аа!— деп, аныяктар магадады.

— Конференцияже бөдүүн малчын делегат боош чоруткаш, Тываның бүгү коммунистериниҥ удуртукчу составынга кирери улуг алдар балгаш идегел-дир — деп, совхозтуң удуртукчулары, тускай эртемниглери үнеледи.

— Бистиҥ бичии Бай-Тал суурувус республиканың эң ырак булуҥунда, шапкын Хемчиктиҥ бажында-даа болза, моон сураглыг кижилер үнүп турар-дыр — дээш, улуг назылыг коммунист Салчак Чүлдүм-оол кок бажын сүйбап чоюп уламчылады:— Дүүн кежээ радиодан дыңнадыңар бе? Үзээрби чыл бурунгаар күр черлиг «Тиилелге» совхозче бистен чоруткан механизатор, ам ында трактор бригадазының бригадири Саая Дандар оглу Доржуну ССРЭ-ниң Дээди Советиниң Национальдар Советиниг депутаттың кандидатынга дешпиткен чорду. Ол чаңгыс суур чурттуувуска база чоргаарланыр бис.

## Орукка

Мал эмнелгезиниң ылгавыр демдээн чүрээн чаа чиик машина-биле Туралыгның хөйжу бригадазынче халдып олур бис. Совхоз директорунуң оралакчызы, улуг мал эмчизи Дандар-оол Комбуевич Салчак чугааны эгеледи:

— Найысылал Кызылда соңун чүү бар-дыр, Иргит Эртинеевич?

— Конференцияның ажылынын дугайында солуунардан номчуй бээр силер, оолдар. Солун чүве-ле хөй. «Мөңгүдек» дээр чаа залчылар бажыңы бар чорду. Оон дөрт дугаар каңдында он дугаар өрээлге чурттап турдум. Өрү, куду улус дажыр херексел база бар. Дөрт ден санны базарга, дөртку каътче үндүре бээр, бир ден санны базарга, адаанга экпеп каар, бутка дыш. Хары үгле дөрт, беш кижини өрү, куду дажыглаптар магалыг-ла чүве болду.

Бистиҥ-биле кады чораан «Тувинская правда» солуунуң ажылдакчызы база чугаага киржи берди:

— Тывага кээп ажылдаа-даүш ай болдум. Силерниҥ районда бир дугаар чоруп турмен. Дүүн «Мурнакчы» совхозка четтим, ССРЭ-ниң Дээди Советиниң депутатынга кандидат комсомолчу Алексей Салчактың ажыл-ижи-биле таныштым. Ол-даа ылап-ла төлептиг, аныяк малчын болду. Кыштаанын девискээри арыссылыг, мал чемининг курлавыры четчир, хөй өолдаашкынынга белеткели эки. Хою бо ай төнчүзүнде хураганнап эгелээр-дир. Алексей Лаҙаевичтен өске аныяк хөйжу көрбедим. Аныяктарны хөй ажылынче хлара тулары чугула. Аныяк салгал черек болгай. Кырганнарны кым солуурул?

## Делегаттың кыштаа

Малчын Кызылче чоруткан соонда ийи хүн чылыг хат, бир хүн соок хат хадаан. Январь 8-те, дүүн соонда чылыг хаттың сылдамы-биле агаар дыка чылыг турган. Оруктарны, ойлар, чиктерни чүм хар хөртүктен каапкан, мээс чарык карандылай берген. Оон соонда чуга хар чагаш, соой берген. Ол байдалга Иргит Эртинеевич таарыныпаан, орук дургаар сагыжы аарып чораан.

Хойжу кыштаанга баргаш, бажыныңче-даа кирбейн, хоюнуң кажазынче далажыпты. Ында чаш хураганнар...

— Чоруурумда чүгле үш хөй оолдаан турган чүве. Ам алдан ажыг хураган бар-дыр. Мен чогумда оолдаар хөйлар эвес бе?— деп, Иргит Эртинеевич баштактанмышаан, өөрүшкүлүг каттырды.

Малчынның кадайы, дуазалакчы кадарчы, ам улуг сакманщик Анай Кудай-Мергеновна узун орукка чораан эргим эжи-биле бисти бажыныңче чалаап, аъш-чемин дедген, эрткен хонуктарда эки-менди, олча-омактыг турганын хөведи.

Иргит Эртинеевич биле Анай Кудай-Мергеновна Эрелчиннер 1954 чылдан бээр ниитиниң хөюн малдан, чыл бүрүде төрүүр чүс хөйга онаалтыр 95-тен 114 чедир хураганны доруктуруп, хой санындан оланда көрдүнгенинден ажыг дүктү кыргып ап келген. Оларның кыммак күш-ажылын Төрээн чурт үнелеп, Күш-ажылдың Кызыл Тук, «Хүндүлелдиг Демдээ» орденнер-биле болгаш медальдар-биле шанзаан. Кайызы-даа коммунистиг күш-ажылдың шалыпчылары.

Иргит Эртинеевич бо январь айның этезинде 50 харлаан. Оон хүндүлүг дыштанылгажы үнери ам-даа элек—он чыл болгаш пенсиялаар. Ынчалзада-даа угун үктаар төлептиг салгалын белеткеп алган. Сес класс доскаш, дузалакчы кадарчылап чораан оглу дөрт чыл бурунгаар тускай өг-бүле тудуп, аңгы кодан хойну хүлээп алган. Евгений Эрелчин биле Зоя Эрелчин ам районнуң аныяк малчыннарының мурнуку одурүүнде. Оларның ег-бүлезинде ийи чаш уруг өзүп турар. Кырган адазының болгаш адазының малчын оруун олар уламчылаарлар.

**М. КЫРЛЫГ-КАРА.**
**Бай-Тайга район.**

# «ШЫҢГА» ЧАГААЛАР

## НОМЧУКЧУЛАРНЫҢ КИЧЭЭНГЕЙИНГЕ

Онгу беш чылдың дөртку чылы эгелээн. «Шын» солун редакциязынга чыл эгезинден бээр 360 ажыг чагаа келген. СЭКПң-ниң XXV съездизиниң салган сорулгаларын амыдыралга боттандырар дээш база март 4-те болур ССРЭ-ниң Дээди Советинге соңгулдаларга күш-ажылчы чедишкиннерлиг ужуражыр дээш чонның улуг кедүрлүүшкүннүг ажылдап, чурттап турарын ол чагааларда бижээн.

Бо чылдың почтазы-биле келген чагааларның географиязы база-ла байлак. Ылаңгыя Кызыл хоорайның, Чөөк-Хемчик, Барыын-Хемчик, Улуг-Хем районнарның бижикчилери мурнуку чылдарда дег хөй чагааларны бижип чоруткулаан. Үстүнде адаанывыс черлерге деңнээрге Каа-Хем, Бии-Хем, Таңды болгаш Эрзин, Тес-Хем, Мөңгүн-Тайга районнарның бижикчилериҥден чагаалар эвээш кээп турар.

«Шынның» номчукчулар чагааларының арны моон соңгаар ай самында үнер. Аңаа кожаларыңарда эки кижилер дугайын, ачы-дуза чедирер албан черлериниң ажылынның дугайында, эмнелгелерниң, уруглар албан черлериниң ажылының дугайында материалдардан бижиңер.

Чер-черде бажың бүрүзү огородтуг болзун дээш ажыл чоруп турар болгай. Бо талазы-биле кедээ, суур, хоорай Советтериниң, херээженнер чөвүлелдериниң кылып турар ажылдарын бижиңер.

## ОНЗАГАЙ АЯН-ЧОРУК

Солуп болгаш белеп катаптаттынмас аян-чорук үжен чыл бурунгаар, 1949 чылдың январь айда Барыын-Хемчик-биле Тожу районнарның арасында орукка болган.

Семён Ичин-Норбунуң алыс төрээн чурту — Барыын-Хемчик, аныяндан ажылдап, чурттап, өг-бүле туткан ажылтолдуг болган чери Тожунуң арга-ыяштыг, аяңнарлыг делгеми. Семён Ичин-Норбу хөй чылдар иштинде Тожу районнуң ажыл-агый болгаш Советтер органнарынга харысалгалыг ажылдарга чораан.

Үжен чыл бурунгаар бүгү Тываны узун дургаар саат чок өттүр аргыжар чер-даа, аъаар-даа оруу турган эвес. Шак оң уеде Ичин-Норбу кадайы, ийи элээдэ уруубиле кады Тожудан Кызылга чедир шанакка олуруп, оон ыңай машиналар дозуп муңун чораан. Барыын-Хемчикке чеде берген. Ындыг ур эвесте алдын уургайынга барып ажылдаар дээш чоруткан аныяк оол ам эр боон чедишкен, аал-оранныг, ажы-төлдүг апарган, ырак районда харысалгалыг ажылды кылып турар кижи болу берген чедиш кээрге, төрелдери, чаңгыс черчурттулары улуг өөрүшкүлүе ону хүлээп алган.

Төрээн черинииң агаарын тыныш, төрел чонуңуң хүндүткелиниге хүрээледип турда, санныг хонуктар билдиргейин эрткеш, аал-оранынче, кылын турар ажылынче кирер уе чедип келген. Семён Ичин-Норбу дедир чанар аян-чоруун кылдыры-биле төрелдериниҥ бир аданны (ажылчын эр төвеин) ачылап алган. Аңаа таарыштыр делгем шанакты кылгаш, оон кырынга майгынны какпаш, демир суугуну салгаш, кадайын база уругларын чылыглаан шанакка олурткаш, боду төвеиң кырында эзеринге аътангаш, эдер-хааржаан туткаш, ону диңмиттелдир ыяштаан үңүпкен. Төрелдери болгаш черииң узузу Семёнга чоргаарланыш-даа, ону кээрген-даа, аңаа аас-кежиктиг чоруурун күзеп турун калганнар...

Ичин-Норбулуг кезек аянчоруун Барыын-Хемчиктен эгелээш, кол машина оруубиле чоруткаш, Улуг-Хемниң Ийи-Талга четкеш, баар уун оскертипкен. Улуг-Хемни кешкеш, Бии-Хемниң Тос-Арттан ашкаш, Тураңга келген. Оон ыңай аян-чорук Авырал тайгазы, Хүттү, Севиин тавараан, Олар ийи неделяны орукка эрттиргеш, Тожунуң Тоора-Хемге бодунуң хөгжүмүнүң үделгези-биле чедип келген.

Ынчаарда ол аныңыларының оруунга таварышкан аалдар, суурларының ээзи чон оларны сонуургап көрүп турган, бодунуң эзлүүзүнде Семён Ичин-Норбу улуска хөлүг оюн-баштак чугааларыны соңгеш берип, эдер-хааржаан ыраадын чораан. Оон эрткен оруунга таварышкан чон ол дугайын үр-ле чугаалажыр турган.

С. Ичин-Норбу черле тыва-ыяк кижи. Ол аалдар, суурлар, өртөөлдер чоокшулаш кээрге, теведен улустуң аътхолу хоя бербезин дээш, эдер-хааржаан тырткаш, чындыңадыр чырааладып чедип кээр.

Тожунуң чонунда тевеин көрген кижилер ховар турган. С. Ичин-Норбу Барыын-Хемчиктеп үнген дириг «народовлу» (тевеин) болгаш «загонну» (майгынныг шанакты) чонга көргүскен. Ол тевеин аалдар аразынга чорукка ажылгаш, улуска көргүзүп кыштаан. Чайын наиг улгадып, сээк-маңс ходелип, олшак дужуп, тевеге таарышпас болу бээрге, оны сал кырынга тургускаан. Кызылга чедирип келгеш, оон ыңай Барыын-Хемчикче үдеп чандырыпкан.

Семён Ичин-Норбу хүлээлгеп ажылынга кызымак, идепкейлиг хөй-ниитиг, эки анчы, балыкчы чораан. Ол Бии-Хемниң ужарын каш удаа ажыл баткан тыва доцманнарның (сал башкарыкчыларының) бирээзи. Ол ажыл шагындан хостуг үелериңде оюн-конценттерге идепкейлиг киржип турган. Оон бодунуң кылып алганы национал хөгжүм херекселдери: игил, бызаанчы, дошпулуур база садып алганы эдер-хааржак—чарлбас өңнүктери. Аңнап, балыктап, салдап чораан безин Семён хөгжүм херекселдерин ап чоруур турган.

Бежен чылдарның төнчүзүнде албан-хүлээлгезин күүседип чораан, С. Ичин-Норбу ондактыг айылга таварышкаш, амы-тынынган чарылган. Ынчалза-даа оон оолдары болгаш уруглары дээди, оргумак эртемниг кижилер улус ажылагыйының янзы-бүрү адырларында ажылдап, аас-кежиктиг чурттап, адазының ажыл-херээн уламчылап чоруурлар.

**В. ТАМДЫН-ООЛ.**

## Таарымчалыг

Бо чылдың эгезинден бээр Тээли—Кызыл маршруттуг автобус неделяда ийи удаа чоруп эгелээн. Мурнуку уеде Ак-Довурак чедип, оон база бир оске автобуска олуруп, чамдыкта сыңыннайн чылдыкаан, чамдыкта Кызыл хоорайга орай чедип, бергеден турган бис. Ам магалыг болду. Партия, чазактың чонның чаагай чоруу дээш сагыш салып турарынга бай-тайгажылар өөрүп четтиргенивисти илереттивис.

**Д. САЛЧАК.**

## ДЕЛГЕЛГЕ

Чоокта чаа Мөңгүн-Тайга районнуң төвүнге Мугур-Аксы, Кызыл-Хая суурларның агиткварталдарының, малчын бригадаларның кежигүннериниң хол-биле әргаан, даараан, ыяштан, демирден кылган эт-херексеелдериниң болгаш оларның кылганы идиш-савалариың делгелгезиң организаттаан. Делгелгеге 9 агитквартал дар, 4 херээженнер чөвүлеларе киришкен. Ниитизин-биле аңаа 300 ажыг экспонаттарны делгээн.

Көрүкчүлер болгаш делгелгениң жюри комисеязы мөңгүн-тайгажылларда кайгамчык уран-шеверлериниң барын демделээн. Түңнелли үндүрүп, тиилекчилерни илереткен. Районнуң херээженнер чөвүлелиниң кежигүнү, жюри комиссиязының даргазы Д. Н. Ховалыг районда уран-шеверлериниң чыл бүрүде немежин, озуп турарын онзалап демделээн. Аңаа бирги черни «Мөгеи-Бүрен» совхозта херээженнер чөвүлели (даргазы Долзатмаа Ооржак) алган. Ол херээженнер чөвүлели бирги чергениң диплому болгаш өртектиг шаңнадды алган. Мугур-Аксы суурнуң «Ак-Баштыг» агиткварталы ийиги черни ап, ийиги чергениң диплому-биле шаңнаткан.

Делгелгеге киришкен уран-шеверлерден 38 кижиниң кылган ажылы тергиин эки деп демделгелеткен. Районнуң херээженнер чөвүлелиниң мактал бижиктерии оларга тыпсын, өртектиг бараанар-биле шаңнаан.

**Д. КУУЛАР.**

## МАСТЕР

Бо орус сөс тыва кижилерге эң билдингир. Бодунуң кылып турар ажылынга эң мергежээн кижини ынча дээр. Чадаана хоорайның баш таарар азы аянган чазаар черинде ажылдап турар Часым Чымбаевна Донгактың хоорайның болгаш районнуң чону база өскээртен келген алчылар бодунуң ажылынга ёзулуг мастер кижи-дир деп мактап турарлар.

Донгак ол коллективте ам оң бир чыл ажылдап турар. Баш дүүген канчаар таварыш чазаарының бүгү аргаларын ол билир. Бодунуң ылап шиңгээдип алган мергежилиниң аныяктарны өөредип турар. Чижээ, Люба Монгушту мергежилдиг таарыкчы кылыдыр өөреткен.

Ч. Донгак республикага боош эрткилээн баш таарыкчыларының конкурузунга каш удаа киришкен болгаш хүндүлел биживктер база өртектиг түүдер-биле шаңнаткылаан.

Мастер бодунуң хөй-ниитти мурнуңга кылып турар ажылындан аңгыда, уругларын кижизидиин өстүрүнүң талазы-биле үлегерлиг ие. Оон Совет Армияда албан эрттирип турар оглу Иван биле Чадаанаңнып № 1 школазының өөредикчизи Анна Донгактар мергежилдиг күш-культуражулар.

**Ш. ДҮВЕНДЕЙ.**
**Чөөп-Хемчик район.**

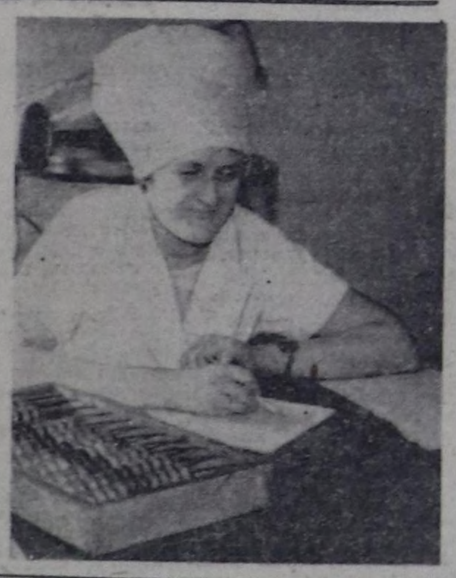

Чаа Шагаан-Арыгда столовая туттунгаш, ажыглалга киргенден бээр ийи чыл ажып турар. Ында ажылдап турар Галина Георгиевна Москвинаның ээлчээ чоннуң хүндүткелин чедип алган. Ээлчег планның онаалдазын үргүлүү 110—120 хуу күүседип келген.

Ам онгу беш чылдың дөртку чылының баштайгы айы чоруп турар. Ол ээлчегнин ажылдакчылары чылдың баштайгы айының планның онаалдаларын күүседиринииң кырында келген.

**ЧУРУКТА:** Г. Г. Москвинаның отчёт кылып олурары.

**В. ОНДАРНЫҢ фотозу.**

## ӨТТҮНҮП, САЛГАКСААРЛАР

Республиканың булуң бүрүзүнде күш-ажылдың хоочуннары, чонга эргим, хүндүлүг кижилер-биле ужуражылгалар кежээлериниң болуп турарын билир бис. «Барлык» совхозтуң төп суурунда ортумак школаның 5—10 класстарының өөредикчилериниң хоочуннар-биле ужуражылга кежээлерин эртирери чаңчыл болгаш.

Эрткен чылдың төнчүзүнүң бир хүнүнде ындыг ужуражылга болуп эрткен. Совхозта күш-ажылдың хоочуннары болур Күжүгет Мээрей-оолович Деспижек, Хертек Бораң-ооловович Доржу, Маадыр Сюр-оолович Сарыглар олар аңаа келген. Хоочуннар боттарының ажылдап, чурттап келген чылдарында колхоз, совхоз бүдүрүлгезиниң янзы-бүрү адырларында ажылдап чорааның өөредикчилерге түс-туста чугаалап бергенвер. Ылаңгыя Хертек Доржунуң чугаазы солуп болган:

— Төрээн черивистиң чечектелишкинин дээш, колхоз тургузуушкунунга өске бүгү өөрүм-биле деңге идепкейлиг киржип келдим. Бистиң Барыын-Хемчик районга мурнунда турган «Чаа оруң», «Тиилелге» колхозтарның парткомнарының секретарынга ажылдап, коммунистерниң улуг идегелин бадыткаар дээш күжүмнүү, билимнии харам чок ажылдап чордум, уруглар. Амгы уеде «Барлык» совхозтуң санажылга бухгалтериниде ажылдап турар мен. Бо хүнгү бистиң совхозтарывысты эң баштай организаттынып турган колхозтар-биле деңнээр аргажок, экономика талазы-биле ажок өзүп, быжыккан.

«Кижини күш-ажыл каастаар» деп үлегер сөс бар. Ынчангаш эки кызыл өөренициер, чалгаа эвес, кежээ чорукар—деп, ол өөредикчилерге чагаан.

Хоочун коммунист Хертек Доржуга күш-ажылдың хоочуннары Күжүгет Деспижек, Маадыр Сарыглар олар база удажып чүве чугаалаанвар. Күжүгет Мээрей-оолович төрээн совхозунга 23 чыл улаштыр трактористеп, чолаачылап ажылдаан. Ол үениң дургузунда таварышкан бергелерни ажып эртип, онаашкан мергежилиниге шуудагыже ажылдап чорааның өөредикчилер сонуургаан. Маадыр Сарыглар база-ла механизатор, чолаачы, комбайнер мергежилдериң чажыттарын ол уругларга чугаалап бөрген.

Күш-ажылдың бо хоочуннары хөй уругларның адалары Күжүгет Деспижек, Маадыр Сарыглар олар он-он уругларны кижизиткен. Ол ийи өг-бүледе уругларның аваларының кайызы-даа Маадыр-ие деп хүндүлүг аттың эдилекчилери.

Бо хоочуннарның кижизиткен оолдар, кыстары школазын дооскаш ажылдаары ажылдап, өөреннүп өөредип турарын кежээниң киржикчилеринге таныштырганнар. Школа директизязы кежээге чалаттырган хоочуннарга өөрүп четтиргенин илередип, өртектиг белектерни тудускан. Школаның 9—10 класстарының өөренициилери кежээниң киржикчилеринге солуп ионцертти көргүскен.

**С. ТАВА-САМБУ.**

**К. Д. Ондар башкарган машиназын чай аразында бо-ла чүлгүп, аштаан турар. Оон ындыг камныг эдилеп чоруурундан агылдыр оңнуг ол машина заводтан чаа үнген дег сагындырар. Климентий Давааевич Улуг-Хем районда «Улуг-Хая» совхозтуң Арыг-Бажы сут-бараан фермазының күрүнеге дужаар судун 15 чыл дургузунда сөөртүп келген.**

**Онгу беш чылда ферманың планныг даалгаларын база бедиткен социалистиг хүлээлгелерин чедишкиннииг күүседиринге Климентий Ондарның шадыпчы үлүүнүң база кириш турарынга маргылдаа турбас. Оон кызымаккай ажыл-ижин бедин-биле үнелээн, ол Күш-ажылчы Алдар орденниң III чергези-биле шаңнаткан.**

**ЧУРУКТА: мурнакчы чолаачы Климентий Ондар.**

**О. ОХЕМЧИКТИҢ фотозу.**

## Уругларым ясли - садта

*Эрбектиң уруглар ясли-садты ажыттынгаш, элээн ур үениң иштинде чонга бараан боол турар. Бежен оруннуг ясли-садта малчыннарның уруглары дүн-хүн иштинде чылыг, чырык, чараш оранбажында өзүп-доруун, культурлуг ажы-чаңга кижизиттинип турарлар.*

*Ясли-садтың эргелекчизи Тамара Чамзы чаштарның доруун өлеринге болгаш кажызыриниге сагыш салып, оларга кйчээнгейлиг болгаш эвилеҥ ажылдап турар.*

*Ынчалза-даа мээң өөрүм чамдык малчыннар уругларын ясли-садка тургуспас боордур. Оны шын эвес деп санаар мен.*

*Бодум хөй уруглардың ие мен. Школа назы четпээн үш уруум бар. Олар ярыс-сиилиг ясли-садта өзүп-доруун, культурлуг ажы-чаңга өөренип турарлар.*

*Д. КУУЛАР.*
*Бии-Хем районда «Кызыл тараачын» совхозтуң хойжуу, Маадыр-ие.*

## ХАЙЫРААН ШИВИМ

Эргим редакция! Хомудаан сеткилимни силерйиң солуунарже бижип олур мен. 1968 чылдың апрель айның 1-де мээң адды харлаанымны демделеп турган чүве. Ачам мээң төрээн хүнүмге тураскаадып бажыңывыстың соңгазының бааринга узуну мээң-биле дец шивижигештир экпеп олуртуп каан. Шивим кончуг чараш өзүп үнүп келген. Бистер аңаа чоргаарланып турдувус. Улуг мээң шивимни магадаар турган.

Мен ам Кызыл хоорайда өөренип турар мен. 1978 чылдың апрель 1-де шивим олурткан хүнүмден бээр он чыл болган. Эрткен чылдың декабрь 30-де Кызылдан келгеш, бажың даштың көре каапкарымга, шивим чок болган. Ону бир-ле кижи одурээ шаап аппарган, чүгле тожээ турун калган болду. Мен азымга чаным келгеш өөрүүр хамаан чок, ыглап турдум.

Мээң шивимни кезии аппарган кээргээр сеткил чок кижи ону бажыңында «ёлка» кылдыр тургузуп алгаш, өөрүп олурганы чугаажок.

Бойдусту камгалаар деп хөөйлу-дүрүмге кирр бижии турда, тарың каан ыяшты кээргээр сеткил чок улуткан каяа кижи хой-ниитиниң аларындан чайлаңас.

Я. КУУЛАР.
Хандагайты суур.

## ЭМЧИЛЕРНИҢ АЧЫЗЫ

Балгазынның туберкулезинэ улуг санаторийи Сой хемниң эриинде, хадылыг зэмниң кыдыында, кончуг чараш чурумалдыг черде турар. Ында элээн хөй кижи кадыын быжыглап эмнеңип, дыштанып турар. Олар Кызылдың туберкулез диспансеринге шинчиткен, найысылалдың эмнелгезинге баштайгы эмнелгени эртикен кижилер болгулаар.

Бай-Тайга райондан «Бай-Тал» совхозтуң хойжузу кижи мен. Мында келгеш, ийи ай чоокшулап тур мен. Кадыым эки-жип турар. Эмнеп турар эмчим Татьяна Ивановна Зубок улустуң кадыының быжыгарынга улуг сагыш салыышкынын кылып турар-дыр. Өске-даа эмчилер, сестралар, санитаркалар база ындыг. Эмчилер Б. Н. Дапый-оол, М. А. Момбулай, улуг эмчи Б. Н. Бадаманхуев, сестралар Е. А. Парходская, Г. Моксумова, санитаркалар Ш. Аралдии, Н. Казанцева олар-аарыг кижи дүрген-не сегизин дээш бүгү-ле болдунар чүүлдерни кылып турарлар.

Чоокта чаа Таңды районнуң Кочетово суур чурттуг, Ада-чурттуң Улуг дайыныңың киржикчизи, персоналдыг пенсионер Оюн Билчиир-оолду аалынче үдеп чандырдывыс.

Бистиң партиявыстың болгаш чазаавыстың кижиниң кадык чаагай чуртталгазы дээш улуг күштү үндүрүп турарының бир херечизин бо санаторийден көрүп болур.

**А. САЛЧАК.**

## „МАГАЗИН АҢЧЫЗЫ“

Дүүш. Торгалыг суурнуң чем садыының чанынга кижилер бир-ле чүведен оон чоруп турары илден болган. Хензиг када-ла шөл күруг калган. Улустуң чүге ынай-бээр тарап чорутканының чылдагаанының дораан биллине берген. Садыг эжинде, чада кырында чээрби беш хире хардыг аныяк эр он холунда мөн тудуп алган, өөзүн, жонглерлаан цирк артизи ышкаш чайган тур. Ол «жонглер» эзирик.

Демги тарап дескен улустуң биразы кижи ортуну хире назылыг херээжен кижиниң тайылбыры ындыг: «Бо ооп дээрге. Торгалыг суурда «суурагжаан» кижи. Олче кижи чүве-даа чүтаалап болбаан. Мурнуида ийи хоюу бүдүн чораан, арага ижип алган боо тудуп, калчаарап тургаш холунуң бирээзин боду үзе адып алган. Ам ол кайда-даа ажылдавайн турар, ынчалза-даа «магазин аңчызы» апарган. Арага саткан улусту сартыктаар, садыглаан кижилерден акша-көпеек дилээр, бербээн кижилерге күш дегээр».

Шынап-ла, магазинден чем саткаш, өөзүн барбада суп алган аныяк уруг үнүп келгеш, кудумчуну куду бадыпкан. Демги ол «аңчы» оон соо-биле моңун чайып, чүдек сөстер эдип чоруп каан...

«Магазин аңчызы» дээр шолалыг ким деп кижи аңдарды бо?

Иван Суварович Сундуй дээр. Оон адын-сывын көдээ Совет күүскомунуң даргазы Александр Сонамович Балыргы билир-даа болза, ону, Сундуйну, хай деп чадааның минир, харын-даа ол кижиниң адын безин бужурганын адаар болган.

Бо Иван Сундуй деп кижи канчан бо чүүлдүн «маадыры» болу берди дээрзин номчукчу сонуургаар боор. Сундуй каш чыл бурунгаар бир кадай кижиниң саап ижип олурган чангыс инээн оорлап садыпкаш, оон алган акшазы-биле «декей-оолап» инектиң эдин саспа дайнап тургаш, эвилелдеп алганы ийи эжи-биле тутуруп алганнар. Сундуйну үш чыл хуусаада шенелдеге шиитккен. «Маадыр» ону херекке албаан. Оон соонда, ийи чыл болганда, Торгалыгта аалдап келген хамааты М-ниң амы-тынынга Санчы Тас-оол дээр эжи-биле кады кыжаныш тургаш, кеземче херээнге чайлап чок кирер апарган турган. Оон база-ла «курлаг» үнген.

Иван Сундуйнуң кадайы Лиза Дамбааны көөрге дыка кээргенчиг. Арны үргүлүү ыжык, балыг-быжыын чөрүүр. Ол ийи уругнуң иези. Лиза уругларын азырап чоруур, а Иван «магазин аңчызы».

Мырынай чоокта Иван медерелин ышкындыр арагалап алгаш, үгбазы Роза Мартнаны бижектээн, оон кадыы ам-даа багай.

Эрге-чагырга, будурулге черлери Сундуйну эттиизин дээш, ону мехколонна черинге тудугга ажылдадып каан. Ол —мастер, чолаачы кижилерниң амы-тынынга кыжаныш тургаш, бир машина ажыг манзаны бодунуң бажыңын долгандыр херимнеткен, ийи машина манзаны арага кылдыр хуулдурган.

Ындыг кижини КМК ышкаш будурулге чери тудуп турбазы билдингир.

Дөгүс-оол Тюлюш дээрзи томаанныг, ажыл-ишчи чолаачы. Иван Сундуй, «магазин аңчызы» аан, оон башкарып турар машиназын былаажы берген. Бербеске чолаачының холунче бижектээш, ону аар балыглаан.

Өөрү районнуң прокуратуразы, иштики херектер килдизи, Торгалыг көдээ Совет күүскому хамааты Иван Сундуйга хамаарыштыр дээштиг хемчеглерни алыр болза чогуур. Торгалыг суурнуң чонунуң ажыл-ижинге, амыр-дыжына шаптыктыг кижини (ол бертик-бежел-даа бол) аңаа салып турарга болур бе?

**М. МӨҢГҮН-ООЛ.**

## Араганың үстүнге чам үнер

# ДЕПШИЛГЕНИҢ КҮЧҮЛҮГ БЫРАЗЫ

## В. И. Ленинниң «Чарышты канчаар организастаарыл?» деп ажылы болгаш амгы үениң негелделери

Чаа ниитилелдиң төөгүге хөстүү көрбээн шимчедикчи күжү массалыг күш-ажылчы чарыш дугайында ленинчи идеяның амыдыралчызын болгаш тиилелгелиг хөгжүп орарын ССРЭ-ге коммунистиг туруузуушкунуңуң 60 ажыг чылдар дургузуунда дуржулгазы бадыткаан. Хүн келген тудум улам хөгжүүшаан база коммунистиг тургузуушкунуңуң практиказын байытпышаан, социалистиг чарыш СЭКП-ниң биледилиг удуртулгазы-биле экономика болгаш социал депшилгениң күчүлүг бызазы, ажылчы чонларның политиктиг, күш-ажылчы болгаш мөзү-шынар кижизидилгезиниң школазы апарган.

1.

В. И. Ленин социалистиг чарыштың тыптын келир дөстерин ниитилиң ончузүнге үндезилеттинген бүдүрүлгениң алыс бүдүжүнде деп санап чораан. Октябрь революциязы тиилээн соонда баштайгы айларда-ла, Россияның чону ниитилелди социалистиг үндезиге эде тургузуп эгелээн үеде чурттуң экономиказында, ниити амыдыралында бооп эгелээн болуушкунарны ол кичээнгейлеп-биле хайгаарап көрүп турган.

1918 чылдың январь айның эгезинде (чаа сан-биле) Совнаркомда В. И. Ленинниң каш хонук дыштанып алзын деп доктаалды үлээп алган. Ол дугайын Н. К. Крупская мынчаар бижээн: «Чогум дыштанылга-даа бүтпээн чүве... Ильич ажыл-херектиң дугайын үргүлүг болдап, бижиттинип-ле турган. Дыштанылганың ол дерг хонуунуң дургузуунда бижээн чүүлдериң ам-даа доостурмаан дээш, ол ынчан парлатпаан. «Эргиниң буураашкынындан кортканнар болгаш чаа чүүл дээш демисеткилер», «Чарышты канчаар организастаарыл?», «Хереглекчилер коммуналарының дугайында декреттиң төлевилели» деп чүүлдер Ильичиниң мөчээниниң соонда паргатынган-даа болза, Владимир Ильичиниң ынчан бодап чораан бодалдарының дугайын тодаргай илередип турар. Ынчан ол хүн бүрүүнүң экономиктиг амыдыралын кандыг янзылыг эки организастап алырыл, ажылчынизгга эки байдалдарны канчаар тургузуп алырыл, оларны ынчан чурттан тургабы берге байдалдан канчап уштуп алырыл, хереглекчилер коммуналарын, уруглариың сүт-биле хандырылгазын кандыг янзылыг организастаарыл, ажылчынарны эки бажыңнарже кандыг арга-биле көжүрүп киирерил, хүн бүрүүнүң учёт болгаш контролюң бо сорулгаларга дүүштүр канчаар организастарыл, бо ажылга массаларның боттарын киириптирер, оларның бот-идепкейин болгаш ажыл-чорудулгазын көдүрер дээш бүгү ажыл-херекти кандыг янзылыг тургузуп алза эки деп айтырыглар ону ынчан дүвүредип турган. Бо бүгүнү шиитпирлээр сорулга-биле ажылчынарның аразынган талантылыг организаторларыг депшидерин Ильич бодавышаан, чарыш болгаш оон организакты ролюнүң дугайын бижип турган».

В. И. Ленин «Чарышты канчаар организастаарыл?» деп ажыдыңга чарыштың боттуг алыс утказын, ужур-дузазын ажыктаан болгаш социалистиг тургузуушкунга оон эллээр черил база ролюн тодаратказ, чарышты соцкалистиг үндезинге организастаарының эртемниң бадыткаан принциптерин ажылдап кылган. Ол ажылдың элээн хөй түүлдерин В. И. Ленин «Совет эрге-чагырганың эллчегиниг сорулгалары», «Улуг эгелээшкин» болгаш оон-даа өске ажылдарында улам тодарадып бижээн.

Социализмниң социалистиг чарышты тывылдырар болгаш хөгжүдер үндезин дөстериниң бирээзи болза бүдүрүлгениң чепсек-хереклериниң ниитиниң өнүзүг болдуғанындан тыптып келген, ол капиталистиг ниитилелге кажан-даа болдунуп болбас.

2.

В. И. Ленин социалистиг бүдүрүлге өзүлдезиниң шыңар факторларын долу ажыглаары-биле сырый холбаштырарын чугулалап санап чораан. «Организастыг чорукту база сагылга-чурумну чайгылыш чок быжыглаар, күш-ажылдың бүдүрүкчүлүүн бедидер, чаа техниканы ажыглаарынче шилчиир, күш-ажылды болгаш продуктуларны каминаар дээш чарыш бүгү чуртта калбарган.

СЭКП ТК-ниң ноябрь (1978 чыл) Пленумунга чугаалаан чугаазынга эш Л. И. Брежнев: «Күш-ажылчы чедиишкиннерни улам улгаттырарының социалистиг чарыш ышкаш, ындыг шылгаттынган бызазы бистө бар. Чарыш бодунуң калбарышкыныңдан болгаш ханы утказындан өзүлүг улусчу болбушаан, чогаадыкчы ажылиштиң хевирлерин үргүлүү тывылдырып, чурттуң экономиказын хөгжүдеримге эки бараан бооп турар» деп чугаалаан.

Сайзырагай социалистиг ниитилелге чарыштың социалдаа, кижизидикчи-даа функциялары өзер. Чарыш чаа кижиниң, оон политиктиг, медерелиниң хевирлеттинерелге, бедик мөзү-шынар кижизидилгезинге улуг идиглиг. Чарыштың ол ролю күш-ажылды коммунистиг өзу-биле көөрү дээш шимчээшкинден база эпле кескү. Амгы үеде ол шимчээшкиниң дуржулгазы-биле чарыштың бүгү хевирлери байытпышаан, чарыштың В. И. Ленинниң демделээн янзы-бүрү функциялары амгы байдалларда онзагай күштүү-биле илереп турар. Ажыл-агыйзы практиказа болгаш ниитилел хөгжүлдезинин өскө-даа талаларынга чарыштың дыка улуг салдарлыг маргыш чок. ССРЭ-ниң чаа Конституциязында ону демделеп кииргеп-даа чок.

Чарыштың экономиктиг, социал болгаш кижизидикчи функциялары аразында тудуш харылзаалыг. Ниитилелдиң болгаш оон бүгү талаларының хөгжүлдезин комплекстиг апарган сайзырагай социализмниң байдалдарынга ол функцияларың бот-боттарындан хамаарылгалыы онзагай чугула болгаш бызыг апаар.

3.

Социалистиг чарышты организастаарының принциптеринге, хевирлеринге болгаш аргаларынга хамаарыкшаан леринчи айтыышкыннар бо хүннерде долуу-биле күштүг болуп артыш турар.

В. И. Ленин чарышты организастаарын ниитилел ажылын организастаарының чарылбас кезээ кылдыр көрүп чораан. Оны ынчаар көөрү амгы үеде онза чугула, түге дээрге массаларның күш-ажылчы болгаш чогаадыкчы идепкейниң чаа шынарлыг дединге көдүрүлгени чарышты организастап турарының дединели-биле чамдык чөрүлдээлиг болуп турары сөөлгү чылдарда улам көскү апар чыдар. Ол активчи хорук экономиктиг болгаш социал ажыл-чорудулгаларны башкарарының механизминиң ам-даа шуут чарылбас кезээ болу бербээн.

Чарышты эртемге үндезилеп организастаарының кол звеназу, чарыштың ажыктыын доктаамал бедиреринің эң чугула негелдези болза массаларның үндүрген чогаадыкчы эгелээшкининиң болгаш үстүнден ботидепкейниң тудуш болуру болур деп. В. И. Ленин демделээн, азы ол дээрге чарыштың демократтыг үндезинниерин хөгжүдери-дир. Амгы үеде адаандан бот-идепкей күрүне планын улам улгадырынче угландыр өскертип турар утказуттур планнар планнаашкыны эгелээшкиннер-биле, ажыл-ишчилериниң тускайлаң чорую-биле эң-не чедимчелиг холбаштырын турар. Ол төрук бедиткен хүлээлгелер ап турар күш-ажылчы коллективтериниң бот-идепкейин дүрген болгаш билдилиг деткинр хүлээлгелиг планнаашкын организларынга, министерстволарга болгаш ведомстволарга улуг харыысалганы хүлээдип турар.

Чарышты организастаарынга хамаарыштыр В. И. Ленинниң айыткаң принциптери үениң шылгалдазын эртип, амыдыралчызын болгаш ажыктыын шыпаткан. Ол принциптер—ажык болуру, түңнейдерин деңнеп болуру, дурзулганы херек кырында катаптаар арталыы — амгы үеде эң күчүлүг материал-техниктиг баазаның болгаш эртем-техниктиг деңнилгениң чедиишкиннериниг үндезилеттинип боттанып турар.

Мурнакчы дуржулганы пропагандалаарын шыңгыызы-биле экижидериниң түгүлазының дутайында В. И. Ленинниң сагындырыглары онзагай чугула, «Бисте түү аңае шынап-ла четпейн турарыл дээрге, ол болза эң эки үлегерлерин— олар бисте хөй эвес болгай—шупту кижилерге албан чижектер кылдыр кылыр дээш калбаа-биле ажыглап билбезивис-тир». (т. 43, арын 346).

Бистиң партиявыс чарышты удам сайзырадырынче сагыш салырда, кол кичээнгейни ону организастаарын экижидерине, дээштиин бедидеринче угландырып турар. Маңаа идейполитиктиг кижизидилгениң чепсектерин база ажыглаар херек. Партия организацияларының сорулгазы болза социалистиг хүлээлгелерни болгаш утказуттур планнарны түргузарының, материалдыг болгаш моральдыг идиг берииишкинниң системазын ажылдап кылырының болгаш шын ажыглаарының, мурлакчы дужулганы пептередириниң, чарыштың ажыктыын хандырарының, түлкелдерни үндүрериниң, чарышка демократтыг үндезиннерни хөгжүдерининг практиказыыче ылап хандылап киирер болур.

**В. СМОЛЬКОВ,**
**философия эртемнериниң доктору.**

# БӨМБҮРЗЕКТИҢ СУДАЛЫ

СЭТА болгаш ПМА: КЫСКА ДЫҢНАДЫГЛАР, ТАЙЫЛБЫРЛАР

## Кампучия Улус Республиканың ДХМ-ниң медеглели

Кампучия Улус Республиканың Даштыкы хереглер министерствозунуң медеглелин Кампучияның Информация Агентилели (КИА) тараткан. Анда чугаалап турары болза: Пол Пот—Иенг Сариниң бөлүү кыдат удуртулга-биле сүлчөөлежип алгаш, чуртка чаа хевириниң күлдадмышкын ёзу-чурумун тургускан, чонну кыргып-хөдып келген болгаш Кампучияны Пекиниин Мурнуу-Чөөн Азияга эжелекчи политиказын боттандырары-биле кожазы чурттар-биле дайын кылырының төлеңгиижи кылдыр хуулдурган турган деп ында айытнан. Ынчалза-даа ирип дүшкен ёзу-чурумну бүгү делетей бруу шапкан. Террор күжү-биле база даштыкыдан деткимче күжү-биле эрге-чагыргага ыырып турган бөлүк бүтү улустуң-тура халыышкынының түңелинде бууран дүшкен.

Кампучия улус чуртун ёзулуг эелери аңарган. Кампучия Улус Республика тайбыңнын, хамаарышпас чоруктун, демократияның, нейтралитеттиң, кала-даа каттышпазының угланышкынын чорудуп, социализмниң оруу-биле бурунгаарлап, Мурнуу-Чөөн Азияга тайбыңнын идепкейлиг фактору апарган.

Депшилгелиг бүгү кижи төрелгетен кампучия улустуң тиилелгезинге ворүн турар амгы үеде чурттуң национал-патриоттуг күштериниң чөптүг демиселин Пекин өгүлдеп, Пол Поттун—Иенг Сариниң ёзу-чурумун катап тургузаары-биле КНО-нун Айыл чөк чорук Чөвүлелин ажыглазрын ораңдажып турар.

Кампучияда болуушкунарга хамаарыштыр Кыдаттың меге нүтүлдээшкинерин Улусчу-Революстуг Чөвүлел шиитпирлин-биле бруу шаап тур, ол ышкаш ооң иштики херектеринге кымнын-даа холгаарлаарын болдурбас деп Кампучия Улус Республиканың Даштыкы хереглер министерствозу медеглээн.

Кампучия Улус Республика кожазы чурттар-биле эки харылзааларны тургузарынче чүткүлдүг. Пол Пот—Иенг Сариниң бөлүүнүң кызыгаар дайынын кылган уржуктарын шиитпирлээр дээш Вьетнам Социалистиг Республика-биле чугаалажышкынынарны кылырынга белеп. Кампучияның, Вьетнамның, Лаостуң улустарының аразында пайырал харылзаалар база бүтү талалыг кады ажылдажылганы быжыглаар.

Кампучия Улус Республика Мурнуу-Чөөн Азия чурттары-биле пайыралдыг харылзааларны хамаарышпас чоруктун, суверенитеттиң болгаш девискээр аайы-биле бүрүн-бүдүн турарының, бот-боттуның иштики херектеринге холгаарлашпазының, дең эргенин база бот-боттунга ажыктыг чоруктун принциптеринге үндезилеп тургузарынга белеп.

Улусчу-Революстуг Чөвүлел чонунуң дүрүм ёзугаар төлээлекчизи боон, чурттун бүтү девискээрин контроллдап, ооң иштики болгаш даштыкы херектерин удуртурун боттандырып турар.

Улусчу-Революстуг Чөвүлел КНО-нун Айыыл чөк чорук Чөвүлелинде ССРЭ-ниң шын туружунга байыр чедирип тур деп медеглелде айытнан. Ооң иштики херектеринге империалистиг болгаш улуг күрүпезирек холгаарлаашкынындан Кампучияны камгалаары-биле Совет Эвилели чамдык делегацияларын киирген. резолюция төлевилелдеринге удур бадылаан. Кампучияның дүрүм ёзугаар төлээлекчизи чөк турда, кампучия айтырыын Айыыл чөк чорук Чөвүлелинге чугаалажып турары чуртта байдалды шын тодарадып шыдавас болгаш ооң иштики херектеринге холгаарлаашкын болур.

Совет Эвилелиниң шын туружу КНО-нун Уставынга долу дүүжүп турар. Совет Эвилели кампучия улусту деткээн деп медеглелде айыткан.

(СЭТА).

## ВСР-НИҢ ДХМ-НИҢ МЕДЕГЛЕЛИ

**ХАНОЙ. (СЭТА).** Кампучияда болуушкунарга хамаарыштыр Пекиниин хоп-мелеани бруу шапкан Кампучия Улус Республиканың ДХМ-ниң медеглелин вьетнам улус болгаш ВСР-ниң чазаа долузу-биле деткип турар. Кыдаттың чагырыкчы бөлүктериниң сезиичиг бодалдарын боттандырып чорудар дээн ораңдажышкынынга КНО-нун Айыыл чөк чорук Чөвүлелиниң шидирии оларның ажыглаарын болдурбас ужурлуг деп, ВСР-ниң ДХМ-ниң ында парлап үндүрген медеглелинде айыткан. Кампучияның иштики херектеринге Пекиниин холгаарлап киржириниг болгаш Вьетнамны хоптаар дээн, ораңдажышкынынарынга чептүг чорук, кампучи улустуң эрге-аныктары дээш, Мурнуу-Чөөн Азияга тайбың база доктаамал чорук дээш Совет Эвилелиниң шиитпирлин-биле удурланып турган фактызын Вьетнам Социалистиг Республика бедии-биле үнелеп көрген деп, медеглелде онзалап демделээн.

Пекиниң баштыкчары Пол Поттун—Иенг Сариниң бөлүүн кампучия улусту базарының, Мурнуу-Чөөн Азияга (МЧА-га) тайбыңны болгаш доктаамал чорукту базарының чепсээ кылдыр «культура революциязын» экспорттаарынга ажыглап турган.

Кыдаттың удуртунчу бөлүктери Пномпеньиниң бөлүүн ВСР-ге удур кызыгаар дайынын күштелдиреринче нүтүү келген. Ооң түңелинде вьетнам улуска удур хөй санныг араатанзыг кем-херек үүлгедиишкиниерин кылып чоруткан. Мескидежишкининиң чугаалажышкынынарның аргазы-биле тайбын болгаш утаан-сарыылдыг шиитпирлээринге бүгү ыңженишкиниерин ВСР-ниң улузу болгаш чазаа үндүрген.

Ыңдыг байдалда Вьетнам бодунуң нациязының салым-чолу дээш харыысалгалыг кандыг-даа ёскө чурт-биле бир дөмей агрессорларга ойтур шавышкынны шиитпирлин-биле бербишаан, камгаланырынга бодунуң эргезин ажыглаар ужурга тазарышкан. Ол чорук КНО-нун Уставынга болгаш делегей хоойлуларынга долузу-биле дүүшкек.

Кампучияның Национал камгаланышкынының чаңгыс аай фронтузуунуң удуртулгазы-биле Кампучияның улузу болгаш революстуг чепсектиг күштери Пол Поттун—Иенг Сариниң бөлүүн дүжүр октаап, төөгүлүг тиилелгени чедип алганнар деп, документиде демделээн. Кампучи улустуң чөптүг херээн вьетнам улус болгаш ВСР-ниң чазаа долузу-биле деткип турар. Кампучияның улузу бүгү моондактарны ажыл эртер база тайбың, хамаарышпас, демократтыг, нейтралдыг, кала-даа каттышпаан, социализмче чоруп орар Кампучияны чедиишкининг тургузарынга бүзүрелди илередип турар. Вьетнам биле Кампучияның аразында кызыгаар дайынын соксаткан. Тургузуушкунуңуң болгаш улустарның эрге-ажыктарынга база күзелдеринге дүүштүр боттарының чурттарын камгалаарының херээнге, Мурнуу-Чөөн Азияның бүгү чурттарының тайбыңче болгаш доктаамал чорукче чүткүддери-биле дүүштүр бот-боттарынга дузалажып база деткимче көргүзер сорулгалыг эргежок чугула хемчегларин дугайын ВСР-ниң чазаа Кампучия Улус Республикалың Улустуң-революстуг чөвүлели-биле кады чугаалажып көөр болгаш дугуржуп алырлар.

Вьетнамның болгаш Кампучияның улустарының аразында пайырал база эң-сеткил каттыштырылгазы бузулбас, Пекиниң эжелекчи болгаш гегемонисчи чүткүдери ылап-ла буурзаашкынга таварыжыр деп, ВСР-ниң ДХМ-ниң медеглелинде онзалап демделээн.

## ЧӨҢГЭЭЛЭЭШКИННЕР УЛАМЧЫЛАВЫШААН

**ХАНОЙ. (СЭТА).** Сөөлгү хүннерде кызыгаар чоогунда Хоангленшон можуда ВСР-ниң девискээрин кыдат тала хей удаа боолаан деп, Вьетнам информация агентилели дыннаткан.

Кыдат шериглер Мыонгкыонг уездиде Чунгтай суурнуң чоогунга вьетнам девискээрже шургуп киргеш, кедеп тура вьетнам кызыгаар шериглериниң таңнылдарынче боолаанар. Ол боолаашкынның түңелинде бир вьетнам кызыгааржы өлүрткен. Ол-ла хүн ол үеэдиниң Ванненшы суурну минометтар-биле боолаан. Тайбың ийи чурттакчы өлүрткен болгаш ийи кижи балыглаткан, чурттакчыларның өнүзүнге болгаш бажыңнарынга улуг когаралды чедирген

Кыдат солдаттарның улуг бөлүү Татюфунг общинада Нгайте суурже халдаан. Ооң түңелинде вьетнам ийи кызыгааржы өлүрткен болгаш бир кызыгааржы балыглаган.

Ооң мурнунда Батсат уездиде Банвьюк общинада хайгаарал пунктузун кыдаттар шуулеметтардан боолаан. Вьетнам ийи кызыгааржы балыглаган.

Кыдат эрге-чагыргаларның төөгөзөлэшкиннери ВСР-ниң чурттакчы чонунуң удурланышкынын болгаш килеңнээшкинин болдуруп турар деп, агентилел онзалап демделээн.

## ТАРААЧЫННАРГА ДУЗАЛАМЧЫ

**БАНГОК, (СЭТА-ныи корр).** Премьер-министр К. Чаманан баштаан Таиландының чаза чер ажылдыгларының амыдырал болгаш күш-ажыл байдалын экижидер талазы-биле хемчегларни ап турар. Бо чылды ол чуртта фермериң чылы кылдыр чарлаан, чазак черн кедээ ажыл-агыйның хереглелиниге 20 миллиард бат/1 миллиард америк доллар/акшапы үзүп бээрин планнап турар.

Таиландының амыдыралынга кедээ ажыл-агый чугула рольду ойнап турар. Чуртта элээн каш миллион тараачыннар чер чок азы эвээш черлерлиг. Ынчангаш оларның хөй кезии улуг чер эелериниң кулактарның кулдары боон турар.

Чер реформазын боттандырарынче улуг кичээнгейин чазактың программазында салган. Чурттуң сонгу болгаш сонгу-чөөн талазында 32 можуга чер реформазын кылырын көрген. Тараачыннарга 300 муң гектар черни үлеп бээр. Амгы үеге чедир тараачыннарга 100 муң гектар шөлду үлеп берген. Суггарылга системазын калбартыр, плотиналар, дамбалар тудар ажылдарны чорудуп турар.

Амгы үеде чазактың деткимчези-биле 3600 кедээ кооперативтер болгаш тараачыннар каттыжышкынынары ажылдап турар. Чурттуң тараачыннарынга дуза чедирери-биле 100 ажыг эксперт станцияларын тургускан. Кедээ ажыл-агый болгаш ветеринария айтырыгларының талазы-биле сумелерни тараачыннар специалистерден ап турар.

**А. ПОЛЯНСКИЙ.**

## ЛИВАНДА БАЙДАЛ

**БЕЙРУТ. (СЭТА).** Израиль дайынзырактар Ливанга удур чаа халдаашкынны чоруткан. Ол болза 1978 чылдың мартта Израильдиң халдаашкынының үезинден бээр бодунуң хемчээлиниң талазы-биле эң улуг халдаашкын болган. Бодунуң агрессчи халдаашкынының төөгүзүнде израильдер эң-не баштай Литани хемниң сонгу эриинче шургуп киргеннер. Ооң-биле Ливанның девискээрниче халдаашкынны улам калбарткан.

Израиль армияның механизастаттыган кезектери Ливанның кызыгаарын үрээп, ооң девискээрниче шургуп киргеп. Ооң-биле кады Набатия дээр мурнуу ливан хоорайның чоогунга артиллерияга деткидин алгаш, вертолёт-десантының дүжүрген. Агрессорнуң халдаашкынының мурнунда бир шак дургузуунда артиллерия боолаан келген, ооң үезинде мурнуу Ливанның чурттакчылыг суурларын болгаш палестин дескеннерниң лагерьлерин ораатанзыгыбиле боолаан. Израильдиң шериг корабльдери Ливанның девискээр сутларынга чоруп, ооң мурнуу эриктерин күштүү-биле боолаан.

Ливан радионуң дыңнаткаңы-биле алырга, мурнуу чүкте тайбың көдээ суурлар болгаш хамаатыг объектилер ораатанзыг халдаашкынга таварышканнар.

Керүп турганнарның хереглелеп турары-биле алырга, израиль солдаттар кызыгаардан 15 километр черде турар Арнун болгаш Айшия дээр ливан суурларже халдап, Аль-Махмудия деп суурну эжелеп алганнар. Национал-патриотчу күштериң болгаш удурланышкынның палестин шимчээшкининиң дайынчылары халдакчы-биле тулушкан болгаш анда ойтур шавышкынынны берген.

ИТАЛИЯ. Эң-не барыын үзелиг илегеттериниң террорчун үүлгедиишкинне. риниге удурланган массалыг чыскаал «Фашизмни болдурбас!» деп лозуң-биле Рим. ниң төвүнге ерткен. ЮПИ—СЭТА-ныи телефотозу.

# АЗЫРАДЫКЧЫЗЫН ЧИДИРГЕН ТАВАРЫЛГАДА ПЕНСИЯ

**Эргиен чылдың декабрь 12-де үнген «Шынга» «Пенсионерлерниң эргежыынга» деп эгелиг чүүл «Айтырыңар, харыылап берээл» рубриканың адаанга парлаттынган. Хову-Аксы суурда чурттап турар А. Аракчааның салган айтырыгларынга Социал хандырылга министерствозунуң улуг инспектору М. Д. Даржай харыылаан турган. Инспекторнуң харыызы материалды ажылдап кылып турган үеде хажыттынган. Ол харыыны шын билип алыры-биле моөң адаанда тайылбырны база катап парладывыс.**

Күрүне пенсиязын тыпсырының болгаш төлээриниң дугайында дүрүмнүң 60 лугаар чүүлүн ёзугаар кадайынга азы ашаанга азырадыкчызын чидиргениниң пенсиязын өлген кижи дириг турда-ла пенсия назыны чеде берген, чок болза инвалид апарган азы азыракчы өлген соонда 5 чыл эртпээнде пенсия назыны четкенде, инвалид болу берген таварылгада ол кижиге пенсияны тыпсып болуру көрдүнген деп, ук чүүдүн ийиги колонказының сөөлгү абзазын үшкү колонказының баштайгы абзазынга чедир эде номчуур.

Азырадыкчызын чидиргениниң пенсиязын өлген кижиниң азыралынга турган, ажыл кылып шыдавас, өг-бүленин дараазында кежигүннери алыр:

1. Өлген кижиниң 16 хар четпээн уруглары, дүмдалары база уругларының уруглары (сургуулдар 18 харга чедир). Үстүнде айытқан кижилерниң назы-харыы доктаатгынганындан улгазы-даа берген болза, кажан 16 хар четпээнде олар инвалид апарган таварылгада азырадыкчызын чидиргениниң пенсиязын алыр. Боттарының ажыл кылып шыдаптар азаиези чок таварылгада дүмдалары, уругларының уругларын алыр эргелиг.

2. Ада-иези, ачазы 60, авазы 55 хар чеде берген, оларның кайызы-даа инвалид болза, азырақчызын чидиргениниң пенсиязын алыр.

3. Ашаа, кадайы пенеиң назыны четкенде азы инвалид апарганда. Мөчээн кижиниң өөнүң ишти (ашаа, кадайы) азырадыкчызының мөчүүрүүнүң мурнунда-ла азы ооң мөчээниниң соонда беш чыл ашпаанда инвалид апарган база пенсия назыны четкен таварылгаларда азырадыкчызын чидиргениниң пенсиязын алыр эргелиг. Маңаа ЭКЭК-тиң шинчилге артырген хүнү эвес, а комиссияның ол кижиниң инвалид болу берген үезин доктаатканындан айаа азырақчызын чидиргениниң пенсиязын тыпсыр-тывыспазы хамаарыжыр.

Чижээ, В. Ш.-тың ашаа 1960 чылда мөчээн. Ш. мичан 44 харлыг турган. 1971 чылда В. Ш. мөчээн ашаа дээш азырадыкчызын чидиргениниң пенсиязын тыпсыр дугайында дилег киирген. Ашаа өлгенден бээр беш чыл хүүсаа эрте берген, 55 харлаан дээш оол дилээн хандырбаан. 1972 чылда Ш-ты өөнеп турган эвчизи ЭКЭК-ке шинчидери-биле чоруткан. Эвчиниң күш-ажыл эксперт комиссиязы В. Ш-ти 1964 чылда-ла инвалид апарган турган деп тодараткан. Ынчангаш ол азырадыкчызын чидиргениниң пенсиязын алыр эргелиг болган.

Бир эвес өг-бүленин дириг арткан эелериниң бирээзиниң (ашаа азы кадайы) өлген кижиниң хайгаралынга чораан болза, ону азыраң, каракпаар, күш-ажыл кылып шыдаар ажы-төлү чок болза, ашаанын азы кадайының мөчээниниң соонда каш чыл арткени хамаарылга чокка азырадыкчызын чидиргениниң пенсиязын пенсия назыны четкенде азы инвалид апарганда алыр эргелиг.

Мөчээн кижиниң ашаа азы кадайы ийи дугаар өг-бүле тудупкаының соонда азырақчызын чидиргениниң пенсиязын тыпсыр дугайында баштайгы өг-бүлеге чораны-дээш делег киирген болза, ук пенсияны аңаа тывыспас. Бир эвес пенсияны ооң катап чаа өг-бүле тударының мурнунда-ла тыпсып каан турган болза, ук пенсияның төлээрин сөкпаттас.

Өлген кижиниң (ашаа азы кадайы) ооң сес хар четпээн уругларын ажылдавайн азыраң өлүрер болза, пенсия назыны четкен-четпээни, ажыл кылып шыдаар-шыдавазы хамаарылга чокка пенсия алыр эргелиг. Чижээ 25 харлыг Ч. С. ашаа өлгенинин соонда бирээзи 3 харлыг, бирээзи 3 харлыг уруглары-биле артган. Ч. С. ажылдавайн турар. Бо таварылгада пенсияны 3 кижиге (Ч. С.-ке база 2 уругга) тыпсыр.

**З. АРАНЧАА,**
**Тыва АССР-ниң социал хандырылга министриниң розалакчызы.**

ДЕЛЕГЕЙНИҢ УРУГЛАР ЧЫЛЫ

# УРУГЛАР—БИСТИҢ КЕЛИР ҮЕВИС

Каттышкан Нациялар Организациязы 1979 чылды делегейниң уруглар чылы кылдыр чарлаан. СЭКП ТБ-ниң Чингине секретары, ССРЭ-ниң Дээди Соведининн Президиумунуң Даргазы Леонид Ильич Брежнев совет телевидениеге чүве чугаалаваш. Каттышкан Нациялар Организациязының ол шинтпирлерин шын болгаш чогумчалыг деп үнелээн. «Уруглар—бистиң келир үевис, олар адаларның болгаш аваларның ажыл-херээн уламчылаар апаар. Олар Чер кырынга амыдыралды моон-даа класс-чараш болгаш аас-кежиктиг болдурарлар»—деп, Л. И. Брежнев чугаалаан. Коммунистиг партияның болгаш Совет күрүнениң өзүл орар салгалдың аас-кежии, салым-чолу дээш ада сагыш салышкынының бир херечизи ол.

1919 чылда чуртка хөй-хөй фабрика, заводтар ажылдавайн турган, аш-чуттуг, аарыг-халапты хоозураашкыныңын үези турган. Бо берге чылда В. И. Ленин уруглар кончалалының чөвүлелиин бадылаан декретке ат салган.

Улус Комиссариадының бо бадылаан декрединге аныяк салгалды яңы-бүрү айыылаан камгалаарын партияның, күрүнениң херээ деп көрген. Чөвүлелге уругларны аъш-чем, идик-хеп-биле хандырарын болгаш халас эмчи дузалаачызын чедирерин хүлээндирген. Ол-ла чылын чуртка хлеб чедишпес турда уругларны халас чемтерер дугайында декретке баштынчы ат салган, ажылчын күжү аргажок чедишпейн турза-даа, 14 хар четпээн элээди уругларга күш-ажыл кылдыртпазының дугайында доктаалга Владимир Ильич база ат салган.

Чаш уруг төрүттүнмээнде-ле биистин күрүне, оон салым-чолу дээш сагыш салып, уругнуң иезинге баш удур болур-чогуур дузаны чедирип, яңзы-бүрү чиигелделерни көргүзе бээрин билар бис. Совет Эвилелинде чаш уруг болгаш не камгалалын хайгаарап, калгалаар четкилер калбаа-биле сайгыраан, хөй-хөй божудулга бажыннары, хереэженнер консультациялары, уруглар поликлиникалары, эмнелге черлери, санаторийлер, эртем-шинчилел институттары ажылдап турар.

Профэвилелдер организацияларының амгы үеде салып турар кол соруглаларының бирээзи—школа биле өг-бүленнң уруглар кижизидер хүндүлүг ажыл-херээнге бүгү таланың боттуг дузазын чедирери.

Совет эрге-чагырганың баштайгы чылдарында профэвилелдерниң инициативазы-биле албан организация, бүдүрүлге черлери база совхозтарның школага шеф дузазын чедирер ажыл чыптып, соолунде улам калбак хөгжүлдени алган. Ынчан бүгү-ле профэвилелдер комитеттериниң чанында уруглар болгаш аныяктар ортузунга ажыл чорудар тускай секциялар тургустунган. Ук секциялар уругларның чуртап турар черинин ажы-биле кижизидилге ажылын чорударын, оларның дыштанылгазын организастаарын болгаш ада-иелер ортузунга педагогиктиг пропагандаиы калбартырын удуртуп турган. Амгы үеде секциялар профэвилелдерниң өг-бүлеге болгаш школага дузалаар улуг чөвүлелдериниг шилчээн.

Чер-черде ыңдыг чөвүлелдер өг-бүленнп, школаның амыдырал байдалын ханы билири чугаажок. Республикада дыка хөй чөвүлелдер школа-биле бижыг харылзааны тудуп, оон материалдыг баазазын бижыглаарынга, уругларны коммунистиг мөзүүң ажы, чараш аажы-чанчылдарынга хевирлээринге чогуур үлүг-хуузун киирип, аныяк салгалды ажылчын аңгының алдарлыг, чаагай чанчылдарынга кижизидер талазы-биле хөй талалыг ажылдарны кылып турарлар.

Уруглар чылын республикага солун, кижизидилге талазы-биле дээштиг эрттирип болурунун бүгү-ле аргалары бистө бар. 160 ажыг ниити билиг школаларындан аңгыда, 181 ясли-сад, уругларның 23 музыка, 8 спорт школалары, Пионерлер бажыннары, станциялар республикада ажылдап турар. Уругларның эстетиктиг болгаш уран чүүлге кижизидилгезин боттандырарынга улуг дузаны 200 ажыг Культура бажыны, клубтар база 162 библиотека чедирип турары билдингир.

Совлгу чылдарда профэвилелдин чамдык Культура бажыннары, ордулар, клубтар уруглар-биле кижизидилге ажылын элээн экижиткен. Ылангыя «Тыва кобальт» комбинаттың «Металлург», В. И. Ленин аттыг даг-дүгү комбинадының Культура ордулары, ССРЭ-нин 50 чылы аттыг база «Өөк», «Ак-Туруг» совхозтарның Культура бажыннарында уруглар секторлары, болуктери доктаамал составтыг ажылдап турар. Чижээ: «Тыва кобальт» комбинаттың «Металлург» Культура ордузунга 100 ажыг уруглар хаара туттунган сектор үш чыл ажыр ажылдап турар. Мында уран чүүлүн, техниктиг чогаадылганың белгумнери база яңзы-бүрү спорт секциялары доктаамал ажылдап турар. Ол ышкаш ырының, танцының «Школачы чылдар», деп ансамбли доктаамал составтыг ажылдап турар.

50 чыл бурунгаар Н. К. Крупская культура одагларының уруглар кижизидилгезинге ролюнүн дугайында чугаазынга: «Пионерлер чөк клуб—ажы-төл чөк өг-бүле-биле домей». деп чугаалаан.

Шынап-ла биистин чамдык клубтарывыс ээп турары чажыт эвес. Уруглар чылында биистин бүгү-ле клубтарывыс, библиотекаларывыс: кызыл-булуңнарывыс уругларның дыштанылгазын солун организастап, кижизидилге ажылының бүгү-ле хевирлерин калбаа-биле чорудуп, кижизидикчи, организакчы туружун ээлээри чугула.

Профэвилел, комсомол комитеттериниң болгаш улус өөредилге органнарының мурнунда салдының турар кол соруглаларның бирээзи — пионерлерниң болгаш школачыларның чайгы дыштанылгазын бедик организастыг байдалга эрттиреры.

Профэвилелдерниң область чөвүлели келир чайын 70 ажыг яңзы-бүрү лагерьлерге 10 муң хире школачыларны дыштандырарын планнап турар. Турум пионер лагерьлериниң баазазын бижыглаар талазы-биле көскү ажылды «Тыва кобальт» комбинаттың профэвилел комители, кодаа ажылагай ажылдакчыларының профэвилел обкому, Тес-Хем, Барыын-Хемчик районнарның совхозтарының ажылчын комитеттери кылгылаан.

Сөвлгу чылдарда профэвилелдерниң область чөвүлели дыштанылганың болгаш күш-ажылдың лагерьлериниң санын көвүдеп, оларны дериг-херексел-биле хандырар ажылды элээн экижиткен. Эрткен чылын 38 күш-ажыл болгаш дыштанылга лагеринге 2 муң ажыг уруглар дыштанып, күш-ажылчы чанчылдарны чедип алган. Бо чылын лагерьлериниң саны 43 чедир өзер.

Күш-ажыл болгаш дыштанылга лагерьлериниң баззалары кошкак дээрэин башкыларның август, январь чөвүлел хуралдарынга, школачыларның күш-ажыл каттыжышкынналарының республика елёдүнга демделээни кончуг шын.

Чайгы дыштанылганы организастап чорударынга күш-ажылчы коллективтериниң калбак киржилгезин чедип алыры — профэвилел комитеттериниң кол соруглазы.

Кадыкшылы кошкак уругларны санаторлуг лагерьлерге дыштандырарын профэвилелдерниң область чөвүлели кичээнгейниң төвүнге ап турар. Чыл санында 400 ажыг уруглар тускай организастаан санаторлуг лагерьге кадының бижыглап. дыштанып турар. Келир чайын 500 хире уругларны санаторлуг лагерьлерге дыштандырарын планнап турар. Ол ышкаш кадыы кошкак 60 хире уруглар ада-иези-биле дыштанып тускай санаторийлерге болгаш пансионаттарга калыкшылын бижыглап эмнеттирер.

Бүгү чурттарның улустары салгалдан салгалче боттарының келир үези дээш сагыш салып чоруур. Келир үе дээрге-ле уруглар. Делегейге 1.6 млрд. уруглар чурттап турар. Чаштарның ол улуг өг-бүлезинде совет уруглар—Улуг Октябрьның чурттуун уругларының база бар. Совет чаштар делегейде эң-не аас-кежиктиг уруглар.

**М. ООРЖАК.**
**профэвилелдерниң область чөвүлелиниң килдис эргелекчизи.**

## АГААР БАЙДАЛЫҢ КАЛБАК ШИНЧИЛЕЛДЕРИ

Ыраккы Чөвөн чуктуң гидрометеорологиялыг Күш-ажылдың Кызыл Тун орденниг эртем-шинчилел институдунуң агаар шинчилээр «Океан» деп эртем-шинчилел суднозу Владивостоктан Мурнуу-Кыдат далайда тропиктиг шуурганнарның тыптып турар девискээринче эрткен чылдың төнчүзүнде үнүпкен.

Ону шапа мурнады база-ла ынаар «Академик Ширшов», «Академик Королев», «Прилив», «Прибой» деп дөрт эртем-шинчилел судноларының чеде берген.

Ол чаа улуг экспедицияның сорулгаларының дугайын Ыраккы Чөвөн чуктуң гидрометеорологияның эртем-шинчилел институдунуң директору, техниктиг эртөмнериниң кандидады Валентин Федорей ПМА-ның корреспондентизинге чугаалаан.

— Бистиң метеорология судноларывыс өске чурттарның ындыг хевирниг корабльдери, агаар хайгааралының далай эриктеринде станциялары, самолет-лабораториялар-биле кады, автоматтыг станция-буйларның болгаш метеорология спутникгеринниң медээлерин ажыглап турган, январь 15-тен эгелеп Бүгү-делегейниң метеорология организациязының база Бүгү-делегейниң эртем эвилелдериниң чөвүлелиниң төлевилээни Черни бүрүнү-биле хаара тутиан атмосфера болуушкуннарын өөренип чөвүнүнче углаан. Бистиң институттуң судноларында Моолдуң, Венгрияның, Чехословакияның тускай эртемнигилери база ажылдап чоруур. Чайгы хайгааралдар үезинде бистиинче Индияның болгаш АКШ-тың төлээлерин чалаан.

Евгений БУГАЕНКО.
ПМА-ның корр.

Владивосток.

## ЭЛЕКТРОНИКА—ПРОВИЗОРГА

*Минскиде ажыттынган аптека садып алыкчыларга чаа таарымчалыг чүүлдерни берип турар. Фойеде электроннуг улуг табло аарыг улустуң чагаан эмнериниң белеиин дажыдып турар. Фармацевт рецептини көрген, келген кижизе кайганчылар орнунга жетонну бээр. Ажыткан шагында «чагыг күүсеттинген» деп номер таблога чыгып кээр. Аптеканың интерьери база бир тускай: ак өңнүг эвес ажыганы өңнелиг.*

*Сөвлгу чылдарда республикада фармацевтика бүдүрүлгелериниң четкизи калбаран. Бо беш чылдың эгезинден бээр 75 аптекалар ажыттынган.*

*Е. ПОЛУШКИНА,*
*СЭТА-ның корр.*

*Минск.*

## ЭСМ чугаалаар апаар

Львовтуң И. Франко аттыг күрүне университединиң биофизика кафедразының бионика болгаш физиологтуг болуушкуннарны дөзевилээриниң эртем-шинчилел лабораториязының эртем ажылдакчылары болгаш студентилери электроннуг саналга машинаэын чугаалаар болгаш чугааны дыннап билиптер кылдыр ажылдарны чорудуп турар. Ол талазы-биле адырларыны профессор, биология эртемнериниң докторуу М. Ф. Деркач удуртуп турар.

Кижиниң чугаалап салган айтырыгларынга парлап каан харыыны бээр талазы-биле шинчилелдер, сөс-биле машинаны башкарарының айтырыгларын шиитпирлеп турар.

Амгы үеде лаборатория саналга машиналарын чугаалаар кылдыр чогаадырынга элээн бурунгаар-лаашкыныыг. Машина аңаа салган айтырыгларга харыыны сөс-биле чугаалаптар апаары келир үениң айтырыы—ону кылып ап болурунуң аргалары барынга эртемденнер идегелдиг.

**ЧУРУКТА:** (он талазындан) профессор М. Ф. Деркач, биофизика кафедразының лаборантызы А. А. Стець болгаш саналга машиналарының талазы-биле диплом ажылын бижип турар студент Л. А. Воловник сөс-биле берген командаларны кезектерге чарып тур.

В. ПЕСЛЯКТЫҢ фотозу.

СЭТА-ның фотохрониказы.

## СОЛУН КЕЖЭЭЛЕР

«Тес-Хем» совхозтуң төвүнге субботаларда яңзы-бүрү темаларга лекция, беседалар чорудары база концерттер организастаары чанчыл апартан. Совхозта партком секретары С. Д. Хертек, башкы К. М. Дарбаа болгаш оскелер-даа оон идепкейлиг организаакчылары боон турар.

Оон аңгыда төп суурда аңгы-аңгы коллективтериниң бот-тывынгыр уран чүүл болгумнериниң коллективтериниң концерттери база-ла удаа-дараа боон келген. Ылангыя эмвелге, контора коллективтериниң концерттери дыка солун болгулаая.

Ажыл кылбас, арагага хандыыр, корум-чурум үрээр, а ол ышкаш даандырган ажылынга харыысалга чок кижилерни шүгүмчүлеп, сойгаалаан шоодулгут үлүдүргелерни номчукчулар база сонуургап турар.

Чаа чылдың эгелээни-биле холбаштыр совхозта агитквартираларның аразында конкурстуг концерттерни организастап турар.

Д. ДАРЫМА.

## ИДЕГЕЛДИГ ЧОРУКТУН А Ж Ы К Т Ы Ы

Көдээ ажыл-агыйның бүдүрүлге-техниктиг хандырылгазының талазы-биле Почников районда Стодолищенск салбырның коллективи трактор-жарны чүгле кончуг эки шынарлыг септеп турар. Бо дээрге — күш-ажылды чаа ёзу-биле организастаанының түңнели. Салбырның ажылдакчылары көдээ ажыл-агый техниказын септээриниң шынарын башкарар комплекстиг системаны Смоленск области бир лугаарында шиңгээдип алган. Ындыг системаның бир кезээ болза, бүдүрүлге планнаашкының дүрген кылып турары, операция бүрүзүнүң үчёдуп шыңгыы туругсканы болуур. Ол чүүлдер эки түңнелдерин берген: септелге дугайында хомудал кирер чоруктар дыка эвээжээн.

Септелге цегинге кире бээрге, кижиниң кичээнгейин болдура бээр чүве болза, коллективтиң эдлеглге айна болган ышн