*Бүгү чурттарның пролетарийлери, каттыжыңар!*

# ШЫН

СЭКП Тыва обкомунуң, Тыва АССР-ниң Дээди Соединиң болгаш Министрлер Чөвүлелиниң органы

№ 13 (10910) | 1979 чылдың январь 16, вторник | 1925 чылда чидиваллеттингеп | Өртээ 2 көп.

## КУЛЬТУРА АЖЫЛДАКЧЫЛАРЫНЫҢ БҮГҮ-ЭВИЛЕЛ ЧӨВҮЛЕЛ ХУРАЛЫНЫҢ КИРЖИКЧИЛЕРИНГЕ

Эргим эштер!

Культура ажылдакчыларының Бүгү-эвилел чөвүлел хуралының киржикчилеринге чүректиң ханызындан байыр чедирип тур мен. СЭКП ТК-ның ноябрь (1978 ч.) Пленумунуң шиитпирлериниң, ССРЭ-ниң Дээди Соединге соңгулдаларга белеткелдиң болдурганы совет улустуң политиктиг база күш-ажылы бедияк кодурлуушкунунуң үезинде силериниң хуралыңар эртип турар-дыр. Биетиң чурттувус эрткен чылын коммунистиг тургузуушкуннуң бүгү адырларынга улуг чедиишкиннерни чедип алган, аңаа культура болгаш уран үүл ажылдакчыларының ачыхавыяазы эвээш эвес болган.

Сагыш-сеткилдиң үнелиг байлактарынче ажылчы чоннарның калбаа-биле кирер аргазын социализм ажыткан. Амгы үеде ССРЭ-де 135 муң клуб албан черлери, 350 муң библиотекалар, 153 муң кино туруштары, 1300 музейлер, 580 театрлар ажылдап турар. Чоннуң уран-чечен чогаадылгазы, номга, уран үүлге калбак сонуургал амыдыралдың социалистиг хевириниң чарылбас кезээ апарган.

Бо дээрге сайзырагай социализмниң үезинде бодунуң ролю доктаамал өзүп турар социалистиг культураның хөгжүлдезиниң дугайында Коммунистиг партияның болгаш Совет күрүнениң доктаамал сагыш салыышкынының түнели болур. Бүгү тала-биле сайзырагай кижини хевирлеп тургузарынга, ниитилелдиң социал болгаш эртем-техниктиг депшилгезинге культура улам улуг салдарны чедирип турар.

СЭКП ТК-ның июль (1978 ч.) Пленумунуң идип үндүрген көдээниң экономиктиг болгаш социал хөгжүлдезиниң программазын боттандырары ховуларның болгаш фермаларның ажылышчилериниң культура-техниктиг депчелиин дыка көдүрериң, идей-кижизидилге ажыыны улам сайзырагайжыдарын негеп турар.

Бо сорулгаларны шиитпирлээринге партияның политиказының идепкейлиг боттандырыкчылары көдээниң культура-чырыдыышкын албан черлери улуг үлүүн кирип турар. Клубтар, библиотекалар, музейлер совет көдээниң сагыш-сеткил амыдыралының чугула төптери болбушаан, ажылчы чоннарның идей-политиктиг, күш-ажылчы, мөзүшпинар болгаш эстетиктиг кижизидилгезиниң, оларның дыштанылгаанын организастаарының талазы-биле улуг ажылдарны кылып турар. Уран чүүлдүң ажылдакчылары бо херекке улуг дузаны чедирип келген. Культура ажылдакчыларының чаагай күш-ажылын партия бедиибиле үнелеп турар.

Көдээге культураны улам хөгжүдериниң чугула айтырыгларын бүгү тала-биле чугаалажырының, дээре дуржулгаларны байлакшыдарының, көдээ ишчилериниң культура хереглелдерин хандырзр талазы-биле бүгү ажылдарның ажыктын бедидер оруктарны шиитпирлээринiң эки аргалары чөвүлел хуралдың киржикчилеринде бар. Көдээге масса-политиктиг болгаш культура - чырыдышкын ажылдарын организастаарынга инициативаны доктаамал кодурери. ону чогаадыкчы сүзү-биле көөрү, кадрларны кижизидеринче база быжыглаарынче сагыш салыры, культура-чырыдышкын албан черлериниң материалдыг базаларын быжыглаары чугула.

СЭКП-ниң XXV съездизиниң шиитпирлерин чедиишкиниг боттандырарынга, совет кижилериниң бедик идейлиг болгаш моральдыг шынарларын хевирлеп тургузарынга силериниң чөвүлел хуралдар дузалаар дээринге бүзүреп турар мен.

Үре-түнелдиг ажылдаарынарны, чогаадыкчы улуг чедиишкиннерлиг болурунарны силерге күзеп тур мен, эргим эштер.

Л. БРЕЖНЕВ.

## *Беш чылдың кижилери*

## ЭРТКЕН ЧЫЛДЫҢ ЧЕМПИОННАРЫ

«Тыва тудуг» трестиң № 48 тудуг эргелелиниң дыка хөй шеверлекчи бригадалары онгу беш чылдың ушку чылының планныг даалгаларын хуусаадан эрте күүседип, бо хүннерде база-ла шалыпчы ёзу-биле февраль-март айларның үлүүнде ажылдап турарлар. Ам эргелелдиң штукатуржулары, малярлары республика найысылалының дөртку микрорайонунда он дөрт дугаар бажыңның соолгу шеверлел ажылдарын кылып турар. Ол хөй квартиралыг чуртталга бажыңын шеверлекчилер хуусаадан эрте—январь айза күрүне комиссиязынга дүжаар хүлээлгени алган.

Эргелелдиң мурнакчыларының аразында Валентина Борбак-оолдуң бригадазының кежигүннери база бар. Онгу беш чылдың ушку чылының төнчүзүнде болган профессия талазы-биле куш-ажылчы чарышка бригадир В. Борбак-оол болгаш Алла Долаан олар чемпион деп атты ап, мактал бижиктер-биле шаңнатканнар.

**ЧУРУКТА:** Алла Долаан (солагай талазында) болгаш В. Борбак-оол.

О. ОНДАРНЫҢ фотозу.

## СОФИЯГА ӨӨРҮШКҮЛҮГ УТКУУШКУН

**СОФИЯ, (СЭТА).** БКП ТК-ның Бирги секретары, БУР-нуң Күрүне Чөвүлелиниң Даргазы Т. Живковтуң чалаанын ёзугаар СЭКП ТК-ның Чингине секретары, ССРЭ-ниң Дээди Соединиң Президиумунуң Даргазы Л. И. Брежнев болгаш СЭКП ТК-ның Политбюро кежигүнү, СЭКП ТК-ның секретары К. У. Черненко найыралдың кыска хуусаалыг алыр-чоруун кылып, январь 13-те ыында чеде берген.

Эш Живков, Болгарияның партия болгаш күрүнениң өскелээ ажылдакчылары: БКП ТК-ның Политбюро кежигүнү, БУР-ниң Министрлер Чөвүлелиниң Даргазы С. Тодоров, БКП ТК-ның Политбюро кежигүннери А. Лилов, П. Младенов, Г. Филипов, И. Михайлов, О. Дойнов, Т. Попов, П. Драгойчева, Д. Джуров, БКП ТК-ның Политбюро кежигүнерине кандидаттар К. Тричков, Д. Ыдчева, БКП ТК-ның секретарылары, БКП ТК-ның Секретариадының кежигүнери, Болгарияның чер ажылдыг улус эвилелиниң секретары, БУР-нуң Күрүне Чөвүлелиниң Даргазының бирги оралакчызы П. Танчев олар София вокзалынга кээп, эргим аалчыларны чүректиң ханызындан акы-дуңма ёзу-биле уткуп алган.

ССРЭ-ниң БУР-да элчиниң В. Н. Базовский ужуражып келгеннериң аразынга турган.

ССРЭ-ниң болгаш БУР-нуң күрүне туктары-биле шимээн вокзалга хүндүлел таңнылыын чыскаагаан, Совет Эвилелиниң болгаш Болгария Улус Республиканың күрүне гимнилерин күүседткен. Пионерлер аалчыларга чечектер тывыскан.

БУР-нуң найысылалының муң-муң чурттакчылары совет аалчыларга изиг байыр чедирген. Леонид Ильич Брежневти «Болгар-совет моңге болгаш бузулбас найырал делгерезин!», «СЭКП делгерезин!», «Эргим Леонид Ильич, моорлап кириңер!» деп кыйгырыглар болгаш диңмиттиг адыш часкаашкыннары-биле уткаан.

Эш Брежнев-биле кады СЭКП ТК-ның Чингине секретарының дузалакчызы А. И. Блатов, СЭКП ТК-ның херектер эргелекчизиниң оралакчызы М. Е. Могилевец олар Софияда чеде берген.

## АКЫ-ДУҢМА НАЙЫРАЛДЫҢ БАЙДАЛЫНГА

**СОФИЯ.** Болгарияда найыралдың аян-чоруун кылып чеде берген СЭКП ТК-ның Чингине секретары, ССРЭ-ниң Дээди Соединиң Президиумунуң Даргазы Л. И. Брежневтиң болгаш СЭКП ТК-ның Политбюро кежигүнү, СЭКП ТК-ның секретары К. И. Черненконуң БКП ТК-ның Бирги секретары, БУР-нуң Күрүне чөвүлелиниң Даргазы Т. Живков-биле, БКП ТК-ның Политбюро кежигүннери-биле, Болгарияның өске-даа партия болгаш күрүне улургукчулары-биле ужуражышкыны болган.

Ийи чурттуң амыдыралының политиктиг, экономиктиг болгаш угаан-бодал талаларынга чоокшулажышкын чорудулгазын бүзүредиг хөгжүлерин моон соңгаар-даа чедип алыр деп, СЭКП-ниң болгаш БКП-ниң долу шиитпирлиин эштер Л. И. Брежнев биле Т. Живков олар онзалап демделээн. Оон-биле кады ол чорудулга совет болгаш болгар улустарның эрге-ажыктарынга-даа, бүгү социалистиг рем каттыштырылгазының эрге-ажыктарынга-даа тааржып турар дээрзинге чаңгыс эпсеткилдиг бүзүрел илергейлеттинген.

Бүгү талалыг совет-болгар кады ажылдажылганы ханыладырынче ужуражышкын үезинде онза кичээнгейни салган. Экономиканың талазынга демниг хөделиишкинниң айтырыгларын көрбүшаан, ужуражышкынның киржикчилери Совет Эвилелинче болгар экспортка, оон иштинде кадаа ажыл-агый продукциязын болгаш чиик үлепүр кылыгларын чорударынга улам ынай идиг бээр, Болгария Улус Республикаже совет туризмни калбартыр талазы-биле хемчеглерни чугаалашкан. Совет Эвилелиниң болгаш Болгарияның аразынга харылзаалары калбартырының практиктиг өске-даа чамдык айтырыгларын шиитпирлээри база төлевилеттинген.

Делегей байдалын чугаалажып тура, ужуражышкынның киржикчилери Варшава керээзиниң Политиктиг Консультативтиг Комитединиң Москвага ноябрьза болган чөвүлел хуралының хүлээп алган Декларациязында кирген идеяларны болгаш санаалдарны амыдыралга херек кырынга боттандырарынче кичээнгейни мөөнүзээн.

Европага болгаш делегейниң өске-даа девискээрлериннге ден эргелиг тайбын калы ажылдажылганы быжыглаарынга боттарындан хамаарышкан бүгү чүүлдерни. Совет Эвилели биле Болгария моон соңгаар-даа кылыр. Оон-биле кады акы-дуңма социалистиг чурттарның Балканнарга найыралдын болгаш чаагай көжа-хелбээ догунаашкынның харылзааларын тургузарынче утланган күжениишкиннериниң чугулазын онзалап демделээн.

Санал-оналдар солчуушкунунуң үезинде Л. И. Брежнев биле Т. Живков Кампучияның патриогчу күштеринiң типлелгезиниң Мурнуу-Чөөн Азияга байдалды чогумчударынга аажок улуг ужур-дузалыын демделээн. Социализмче оруктар баар тайбын, хамаарышпас, демократтыг, кадаа ,каттышпас Кампучияның тургузуушкунунга кампучи улус-биле ССРЭ болгаш БУР Европаның болгаш Болгарияның улустарының аразында найыралдың аян-чоруун кылып чеде берген СЭКП ТК-ның Чингине секретары, ССРЭ-ниң Дээди Соединиң Президиумунуң Даргазы Л. И. Брежневтиң болгаш СЭКП ТК-ның Политбюро кежигүнү, СЭКП ТК-ның секретары К. И. Черненконуң БКП ТК-ның Бирги секретары, БУР-нуң Күрүне чөвүлелиниң Даргазы Т. Живков-биле, БКП ТК-ның Политбюро кежигүннери-биле, Болгарияның өске-даа партия болгаш күрүне улургукчулары-биле ужуражышкыны болган.

Ийи чурттуң амыдыралының политиктиг, экономиктиг болгаш угаан-бодал талаларынга чоокшулажышкын чорудулгазын бүзүредиг хөгжүлерин моон соңгаар-даа чедип алыр деп, СЭКП-ниң болгаш БКП-ниң долу шиитпирлиин эштер Л. И. Брежнев биле Т. Живков олар онзалап демделээн. Оон-биле кады ол чорудулга совет болгаш болгар улустарның эрге-ажыктарынга-даа, бүгү социалистиг рем каттыштырылгазының эрге-ажыктарынга-даа тааржып турар дээрзинге чаңгыс эпсеткилдиг бүзүрел илергейлеттинген.

Бүгү талалыг совет-болгар кады ажылдажылганы ханыладырынче ужуражышкын үезинде онза кичээнгейни салган. Экономиканың талазынга демниг хөделиишкинниң айтырыгларын көрбүшаан, ужуражышкынның киржикчилери Совет Эвилелинче болгар экспортка, оон иштинде кадаа ажыл-агый продукциязын болгаш чиик үлепүр кылыгларын чорударынга улам ынай идиг бээр, Болгария Улус Республикаже совет туризмни калбартыр талазы-биле хемчеглерни чугаалашкан. Совет Эвилелиниң болгаш Болгарияның аразынга харылзааларны калбартырының практиктиг өске-даа чамдык айтырыгларын шиитпирлээри база төлевилеттинген.

Делегей байдалын чугаалажып тура, ужуражышкынның киржикчилери Варшава керээзиниң Политиктиг Консультативтиг Комитединиң Москвага ноябрьза болган чөвүлел хуралының хүлээп алган Декларациязында кирген идеяларны болгаш санаалдарны амыдыралга херек кырынга боттандырарынче кичээнгейни мөөнүзээн.

Европага болгаш делегейниң өске-даа девискээрлериннге ден эргелиг тайбын калы ажылдажылганы быжыглаарынга боттарындан хамаарышкан бүгү чүүлдерни. Совет Эвилели биле Болгария моон соңгаар-даа кылыр

ХОЖУДААШКЫН ЧОК АЖЫЛДААРЫ — ЧАРЫШТЫҢ КОЛ ДЕВИЗИ

СОЦИАЛИСТИГ ЧАРЫШ ЭКРАНЫ

# ЧАРЫШ-ЧОННУҢ ЧОГААДЫЛГАЗЫ

1979 ЯНВАРЬ № 1

ТЫВАНЫҢ КӨДӘӘ ИШЧИЛЕРИ 1979 ЧЫЛДА

КҮРҮНЕГЕ ДУЖААР

1979 ЧЫЛДА ТУДУГГА

ТУДУГ БААЗАЗЫН АЛГЫДАРЫНГА

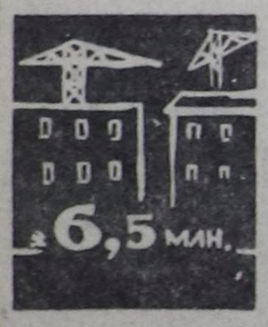


РУБЛЬДИ ТУСКАЙЛААН

КАДЫК КАМГАЛАЛЫНГА ЧАРЫГДАЛДАР

КӨВҮДЭЭР.

УЛУС ӨӨРЕДИЛГЕЗИНГЕ ЭРТКЕН ЧЫЛДЫЫНДАН

ХӨЙ ЧАРЫГДАЛДАР КӨРДҮНГЕН

ДАГ-ДҮГҮ БҮДҮРЕРИНГЕ

РУБЛЬДИ ТӨЛЕВИЛЭЭН

# БҮРҮН БЕЛЕТКЭЭР

**Көдээниң ажыл-ишчилери онгу беш чылдың үшкү чылын доскаш, ам 1979 чылдың хову ажылдарынга белеткенип турар. Бо хүннерде республиканың совхозтарында планнарны тургузуп, социалистиг чарыштың негелделерин ажылдап кылып, онаалдаларны бригада, ферма, салбыр, звено болгаш тус-тус күүседикчи бүрүзүнге чедирип турар.**

Республиканың чер ажылдыглары планнарны болгаш алган хүлээлгелерин күүседир төлээде, чаа чылдың баштайгы хүнериниң эгелээнде бүгү чүвени часкы хову ажылдарынга белеткээри эргежок чугула.

Совхозтарның ишчилери сиген шөлдерин, одаларыны, хөй чылдыг сиген тараан черлерни суг-биле булуктадырып, органиктиг чемишчидилгелерни шөлдерже соортуп төп, агроөредилгеш чорудуп, чажар үрезинерни арыгаан база техниканы септеп турар. Бо чылдың январының 8-тиг медээзи-биле алырга, республиканың 1456 гектарда сугну дошталдырган, азы планның 48 хуузу болуп турар. «Гэлэн» совхоз 200, «Коммунизмниң херели»—250, «Чодураа»—117, «Чыраа-Бажы»—87, «Тыва»—100 гектар черде сугну дошталдырган.

Ынчалзажок ол-шыктың курлавырын тургузар талазы-биле бо чугула ажылче чамдык черлерде кошкак кичээшгей салып турар. Чижээ, «Хемчик», «Доң-Терезин», «Сүт-Хөл», «Ленинчи орук», «Кара-Хаак» совхозтар чүгле 10—15 гектар черде суг дошталдырган, а «Мурнакчы», «Барлык», «Ак-Дуруг», «Енисей» совхозтар ол ажылче шуут кирбээн. Шөлдерге сугну дошталдырарының болдунар аргазы ук ажыл-агыйларда бар. Хөрөзүнге ол-шык курлавырын тургузарының болдунар аргазын ынап-ла ажыглаар.

Шөлдерже органиктиг чемишчидилгени соортуп төгеря база-ла чугула ажыл. Кышкы агрохемчегелерниң планын ёзугаар республиканың совхозтары кышкы үениң дургузунда шөлдерге 100 муң тонна органиктиг чемишчидилгени төгер ужурлуг. Амга чедир-ле ажыл-агыйлар чүгле 6,5 муң тонна одекти шөлдерге төккей, азы планның дөгүп-ле 6,5 хуузу. Ук черниң чемишчидилгезин шөлдерже соортуп төгерип «Кызыл туң», СЭКП-ниң XXV съездиниң аттыг, «Революцияның чалбыкызы», «Улуг-Хая», «Бай-Тал», «Хемчик» совхозтарда чорудуп турар. Ынчаарга «Барлыкка», «Доң-Терезинге», «Найыралга», «УТКА 25 чылы», «Ак-Дуруг», Тока аттыг, ССРЭ-ниң 50 чылы аттыг, «Коммунизмниң херели», «Россия» совхозтар болгаш Чөөн-Хемчик, Бии-Хем, Эрзин, Тес-Хем районнарның ажыл-агыйлары үнүш-дүжүттүр чоруктун чаңгыс-даа отрядын тургуспаан болгаш шөлдерже чаңгыс тонна-даа одек соортуп үндүрбээн.

Картофель болгаш ногаалар өстүрерге специализастаттынган ажыл-агыйларга органиктиг чемишчидилгеге соортүлгеш саадал чох организастаар, а од шыкаш кукуруза, мал чеми культуралар тарыыр черлерге, үрезин участоктарынга ону төгер херек.

Мурнакчы арталарны болгаш дүржүлгаларны бүдүрүлгеге шинчээдип алырынга чер ажылдыгларының өредилгезин база механизаторларның мергежилин кышкы үеде бедидерин улуг ужур-дузалыг. Ам республиканың совхозтарында мергежил бедидериниң курстарында болгаш илгаа, картофель өстүрүкчүлериниң курстарында 600 ажыг кижи өреникп турар. Кышкы өредилгени ССРЭ-ниң 50 чылы аттыг совхозта эки организастаан, ында 36 кижи өөренип турар болгаш алды хүлээлэп эртирген. «Коммунизмниң херелинде» 32 кижи үш удаа, «Кара-Хаакта» 28 кижи 7 катап, «Улуг-Хаяда» 30 кижи 4 удаа, «Тыва» совхозта 22 кижи 5, Тока аттыг совхозта 16 кижи—4 катап кичээлдээн.

Ынчалза-даа агротехника кичээлдерин болгаш механизаторларның мергежилин бедидеринниң курстарын чамдык ажыл-агыйларда ам-даа чоруттаарышкан, билдингир болур кылдыр, өөредилгени шак ынчаар организастаар херек.

Үрезинерин чажар чылдыр аштап арыглаары өске хемчеглер-биле чергелештир, часкы тарылгага белеткелде чугула черни эдеп турар. Бар болуп турар 21,2 муң тонна үрезинерден кондициялыг үрезинерни 82 хуузу ам белеткеп алган. Ооң иштинде бирги болгаш өөнги классты—52,5 хуу. Хой-хой совхозтар бар үрезинин чажар шыныарыга чедир арыглап белеткеп алган турда, Бай-Тайга районнуң ажыл-агыйларында бар үрезинерниң 59,6 хуузу боктуунуң талазы-биле кондициялыг эвес болуп турар. Ылаңгыя «Бай-Тал» совхозта үрезин белеткеп багай. Ында бүгү үрезин 100 хуузу-биле кондициялыг эвес. «Мурнакчы» совхозта үрезинниң 80,8 хуузу арыгаттынмаан, боктуг. Ол шыкаш «Искра», «Ленинчи орук» совхозтарның үрезинери база-ла бүрүү-биле кондициялыг эвес. «Енисей», «Бүрен» совхозтарда үрезинниң 20—22 хуузу боктуг болуп турар. Бо чылын тарааларның болгаш мал чеми культураларның чаагай дүжүдүн алырын чүгле эки үрезинер хандырар дээрзин ол ажыл-агыйларның удуртукчуларынын үттүп алганы ол бе?!

Ам чер болганда хар кылыннаан. Ынчангаш шөлдерге хар кызырындырышкынын чорудар чугула соругга чер ажылдыгларның мурнунда салдынып турар. Таңды районнуң ажыл-агыйлары ол ажылче эгелеп киришкен. Ында ам 850 гектарда хар кызырындырышкынын чоруткан. Улуг харлыг чер бүрүүнге оңу чорудар-херек. Хар кызырындырышкыны — часка ол-шыктың немелде курлавырыдыр.

Кышкы агрохемчегелерни чогуур үезинде чорудар чорук онгу беш чылдың дөртку чылында Тываның чер ажылдыгларының чаагай дүжүттүү алырының болдунар аргазын бээр.

## Кышкы агрохемчеглер допчулалы

## Сөс бердивис

### ХҮЛЭЭЛГЕМ КҮҮСЕДИР МЕН

**Онгу беш чылдың үшкү чылында бодумга алган хүлээлгемни күүсеттим. Төрүүр 100 баш хойдан 109 хураганым онча-менди камгалап алдым. Ооң-биле кады бир хойдан 3,7 кг дүктү кыргыдым. Кышкэ удур мал чеминиң белеткелин багай эвес белеткеп алган мен.**

**1979 чылда төрүүр 100 хойдан 105 хураганы камгалап алыр, бир хойдан 3,5 кг дүктү кыргып алыр деп социалистиг хүлээлгени алган мен.**

**Амгы үеде Шамбалыг-Аксы деп черде кыштап турар мен. Коданымда төрүүр 500 ажыг хой бар. Бо хүннерде 200 ажыг хой төрээн, хураган онча-менди алдынып турар. Сакманшиктер кадайым Монгуш Кара-Бызаа болгаш Ираида Куулар кызымак ажылдап турар.**

**Партиязының Тыва область организациязының XVII конференциязының материалдары-биле танышпытым, бодумга алган социалистиг хүлээлгемни ажыр күүседир дээш ам-даа кызымак ажылдаар мен.**

М. СЕМПС-ООЛ,
«Шамбалыг» совхозтуң хойжузу.

## ХЕРЕК КЫРЫНДА КҮҮСЕТКЕН

Чаа Чаа-Хол суурнуң тудугжулары онгу беш чылдың дөртку чылын чедиишкинниг эгелээн. Эрткен чылдың түңнелдерин эргелелдер, участоктар болгаш бригадалар аразынга үндүрген, чаа соругланы салган: бо чылын тудут шыныарын улам экижидер, капитал салыышкынарын долузу-биле ажыглаар болгаш тудугларны ажыглалга киирериниң хуусаазын сагыыр. Ол дугайын Чаа Чаа-Холдуң тудугжулары иштин хураглынга чугаалашканнар.

Бригадалар аралынга социалистиг чарышка Бюрек Тартап-оолович Ооржакка убурткан он үш кижилиг бригада бирге черни хөй удаа ап келген. Бо бригаданың кежигүннери, ылаңгыя эрткен чылдың дөртку кварталында эки ажылдаан. Тудугжулар Улуг Октябрьниң 61 чылынга уткуштур бирээзинге-ле ийи аал шти чурттаар ийи бажыңны, а декабрьниң төнчүзүнде—база бир шидыг бажыңны тудуп доосканнар. Бригада эрткен чылын иштпап-биле 150 муң рубльдиң тудуг ажылын кылган.

Бригадада Март-оол Даржаа, Дайын-оол Монгуш, Каң-оол Күдерек болгаш өскелер-даа бо хүннерде шалыпчы ёзу-биле ажылдап, хүн нормазын үргүлчү 110—120 хуу күүседип турарлар.

Н. МОНГУШ.

## ХОЖУДААШКЫНДАН УШТУНАР

**Онгу беш чылдың үшкү чылы төнген. Республиканың үлетпүр бүдүрүлгелериниң коллективтери СЭКПниң XXV съездиниң шиитпирлерин амыдыралга боттандырар, планныг онаалдаларны күүседир дээш эвээш эвес ажылдарны кылып чорутқан. Ам үлетпүрүнүң чамдык түңнелдерин маңаа көрээлиңер.**

Бараанныг продукцияны сайгарганы эрткен чылдың деңнелинден 9,3 миллион рубльге көвүдээн. Продукция сайгарарының планын шуптү 55 санныг үлетпүр бүдүрүлге ажыр күүседкен. Ниити продукцияны бүдүрер кол-кол хевирлериниң аайы-биле алырга, ажыр күүседтинген.

Тываның электри четкилери, «Тыва кобальт» комбинат, Кызылдың сайгарылга баазазы, автосептелге заводу, даараныла фабриказы, сүт комбинады, «Каа-Хем» хөмүр-даш разрези, алгы заводу, «Росздорпром» каттыжышкылының ДБК заводу, ыяш ажыл-агый эргеледи болгаш оон-даа оске бүдүрүлгелер багай эвес ажылдаанар.

Ынчалзажок республиканың үлетпүр бүдүрүлгелериниң ажылында четпестер хөй болгаш чамдык бүдүрүлгелер боттарында бар арга-курлавырларны долу ажыглавааныдан хожудаашкынарны болдурган. 7 санныг бүдүрүлге 1978 чылда бараанныг продукцияны сайгарарының планын ниитизи-биле 5,3 миллион рубльге, а продукцияны сайгарарының үш чыл планын 10 бүдүрүлге чедир күүсеттээн. Үлетпүр продукциязын бүдүрериниң хемчээлин 9 бүдүрүлге 1977 чылдың деңнелинден кудулаткан. Тууйбу, демир-бетон кылыгаар, пиво, эът, мебель, культура-амыдырал бараанныларын бүдүрер талазы-биле 1978 чылдың болгаш үш чылдың планныг онаалдалары чедир бердинмээн. Күш-ажылдың бүдүрүкчүлүүнүң, продукцияның бот-үнезин чигедириниң талазы-биле чыл планы база күүсеттинмээн.

Шак мындыг четпестерниң чылдагаанын чамдык бүдүрүлгелерде күш-ажылды кошкак организастаачында, ажыл шагының чидириглериниң хөйүнде, бүдүрүлге күүлерин долу ажыттавайн турарында болур. Маңаа чамдык чижектерни ап көрээлиңер. 1978 чылдың бирги чартыында ажыл шагының будурукчулуг эвес чидириглеринден үлетпүр ниитизи-биле 1 миллион 45 муң рубльдиң продукциязын чедир бербээн. «Үлетпүр тудуг материалдары» каттыжышкында ол үениң дургузунда ол-ла чылдагаан-биле 82 муң рубльдиң продукциязын чедир албазын.

Бүдүрүлге күүлерин ажыглап турары ниитизи-биле республикада куду деңнелде. 1977 чылда бүдүрүлге күүлерин ажыглааны «Тыва дар-дүгү» комбинатта 38,8 хуу, «Тудуг кезектеринде» — 49 хуу, «Үлетпүр тудуг материалдары» каттыжышкында 68 хуу. Кызылдың эът комбинадында 88 хуу болган. Бо чижектер безин үлетпүр бүдүрүлгелериндө чедир кыдынмаан ажыддарның хемчээли хөй дээрзин айтып турар-дыр.

Ынчангаш онгу беш чылдың дөртку чылында республиканың үлетпүрүнүң ажыл-ишчи коллективтери хожудаашкыдан үштүнар дээш планныг онаалдаларын күүседиринде бүгү күштү мөңгүзөр ужурлуг.

## АК-КӨК ЭКРАННАР ӨШПЕЗИН ДӘӘШ

Од ажыг чылдарның мурнунда, кажан Кызылга телецентр ажыттының, республика найысылалының чурттакчылары бир-ле дугаарында телевизорнуң ак-көк экнарындан баштайгы дамчыдылганы көргеннер. Удаканда «Орбита» станциязы ажыглалга кирген болгаш Москвадан дөрт дамчыдылгаларны үгле кызылчылар эвес, оон чоок-кавызының суурлээрының чону көөр аргалыг болганнар. А телевизорларның саны көвүдээрге, оларны ажаан-хайгаараар, эптеп-тургузар, септээр тускай чер, специалистер херек апаарры билдингир. Ынчангаш Кызыл хоорайга телевизорлар тургузуп, оларны септээр каш-ла санныг кижилерден цехти ажыктан. Ол чоорту телеателье бооп, тускай бүдүрүлге апарган.

Ателье баштай кызыы кинескоптуг үшкү чергениң телевизорларын, а ол шыкаш бодүүн радиоприёмниктерни, магнитофондарны, проигрывательдерни септеп турган. Чагыг көвүдеп, аппаратларның тургузуу парыдаан тудум-на, сентекчи мастерлер хөйү-биле негеттинип келген. Оларны бүдүрүлге аргазы-биле болгаш ылаңгыя Красноярск крайның амыдырал-хандырылга эргелелиниң чанында бүдүрүлге-өредилге комбинадынга белеткеп келген.

Бо хүннерде Кызылдың телеателькеан элээн каш салбырларлыг. Ол эрткен неделяда тускай бажыңче кошкен. Телеателеңниң ажылдакчылары амгы үениң нарын дериг-хереселдери-биле хандыртынган, ак-кара болгаш өңнүгдаа телевизорларны, оларның класстарының аайы-биле септээр аргалыг бооп турарлар.

Кызылдың телеателькеанның коллективи онгу беш чылдың үшкү чылында чедиишкинниг ажылдап, хоорайның бүдүрүлге черлериниң эки ажылдыгларынга сападын келтеп. Коллектив эрткен чылын 104 муң рубльдиң чагыын кылыр планныг тургаш, ону 113,7 муң чедирип, планын социалистиг хүлээлгези-биле кадыы 108 хуу күүседкей. Ателеңниң бригадаларының болгаш тустус мастерлериниң-даа аразында социалистиг чарышты чогуур деңнелге организастап, оон дээштин чедиш алдынган. 1978 чылдың түңнелдерин-биле бригадалар аралында чарышка М. С. Москвинниң удуртканы бригада бирге комсомолчу Г. Шамятин эки удуртуп турар. Бригада кежигүннери кедир үеде боттарының өзүлүг мастери болурунга бүзүреддинин ателеңниң кол инженери Леонид Чемков чугаалап турар.

—Эрткен чылда мурнундаагызынга бодаарга, септелге шынарынга хомудалдар эвээш болган. Бистер онгу беш чылдың дөртку чылында оондаа эки, бедик шынарлыг ажылдаар деп хүлээгеп бис —деп, ол улампылап чугаалады.

Кызылдың телеателькеанның бо чылын соругазы удуртдаа: коллектив ниитизи-биле 157 муң рубльдиң чагыларын күүседир ужурлуг.

Бо хүннерде барык үе бүгү Тыва телеадамчыдылганы көрүп турар деп чугаалаан бо-

Кызылдың телеателькезинде

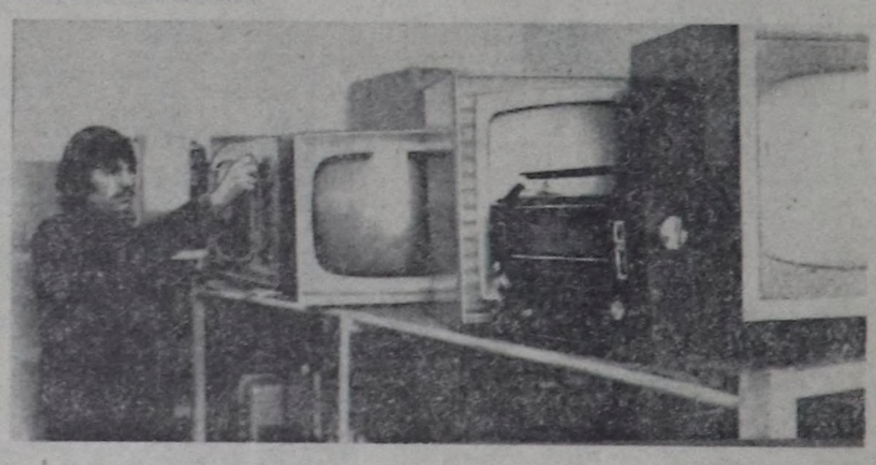

*«Ачы-дузалыг чедирер черлерниң ажылдакчыларынга мынчаар чугаалаар бодай-дыр мен: совет кижилерниң чаагай амыдыралы-даа, сагыш-сеткили-дээ силерден, силерниң күш-ажылыңардан хөйү-биле хамаарыжыр апаар... Эң эги болгаш эгелекчи тура-соруктуг ажылдаңар, мурнакчыларга деңнежиңер.»*

*Л. И. БРЕЖНЕВ.*

# «КҮШ-АЖЫЛДЫҢ ХООЧУНУ» МЕДАЛЬ-БИЛЕ ШАҢНААР ДУГАЙЫНДА

## Тыва АССР-ниң Дээди Совединиң Президиумунуң

## Ч а р а л ы ы

Улус ажыл-агыйынга үр чылдарда ак сеткилдиг ажылы дээш, күш-ажылчы ачы-хавыяазын хүлээп көргенинээ демдээ кылдыр ССРЭ-ниң Дээди Совединиң Президиумунуң өмүнээнинден «Күш-ажылдың хоочуну» медаль-биле шаңнаары болза:

**КЫЗЫЛ ХООРАЙДАН**

**Хомушку Самбууевич Аракчаа**—таңчылал албанының начальнигы.

**Ефрем Иванович Бедарев**—Тываның ужар үүл будүрүлгезиниң ажылчыны.

**Наталья Игнатьевна Бобкина**—пенсионер.

**Карп Павлович Боргояков**—Тываның ужар үүл будүрүлгезиниң өртее удур профилактиха талазы-биле инструкторунуң дузалакчызы.

**Анфиса Владимировна Бутина**—пенсионер.

**Елизавета Дмитриевна Важенина**—Тыва транспорт эргелелиниң материал-техниктиг хандырылга конторазының улуг инженери.

**Анастасия Григорьевна Власкина**—Тываның ужар-үүл будүрүлгезиниң техажылчыны.

**Михаил Колистратович Грузинин**—пенсионер.

**Алексей Иосифович Демченко**—таңчылал албанының контролёру.

**Иван Макарович Закутилин**—пенсионер.

**Александр Фадеевич Килин**—пенсионер.

**Мария Моисеевна Киселева**—таңчылал албанының контролёру.

**Василий Максимович Ковчук**—пенсионер.

**Михаил Трофимович Крылов**—пенсионер.

**Анна Романовна Кружрина**—пенсионер.

**Таисья Филипповна Лама**—пенсионер.

**Федор Андреевич Легостаева**—таңчылал албанының контролёру.

**Юлия Александровна Лощенко**—пенсионер.

**Прасковья Александровна Лубошникова** — Тываның ужар үүл будүрүлгезиниң ажылчыны.

**Елизавета Мироновна Лукьянова**—Тываның ужар үүл будүрүлгезиниң ажылчыны.

**Анна Сергеевна Мокшина**—пенсионер.

**Нина Захаровна Навознова**—таңчылал албанының ажылчыны.

**Мария Васильевна Николаева**—пенсионер.

**Полина Никифоровна Носкова**—пенсионер.

**Матрена Васильевна Охотникова**—пенсионер.

**Варвара Константиновна Петрова**—пенсионер.

**Федосья Семеновна Нетухова**—пенсионер.

**Анна Никандровна Плюхина**—пенсионер.

**Максим Егорович Поколков**—пенсионер.

**Ангелина Михайловна Потылицына** — Тываның ужар үүл будүрүлгезиниң ажылчыны.

**Анастасия Андреевна Рыбалкина**—пенсионер.

**Анастасия Яковлевна Селина**—Тываның ужар-үүл будүрүлгезиниң ажылчыны.

**Полина Петровна Скрипальщикова**—пенсионер.

**Петр Яковлевич Тарасов**—пенсионер.

**Оюн Сидбирович Товуу**—автооруктар тудар болгаш ажыглаар эргелелдиң инженери.

**Федор Андреевич Тутатчиков**—Тываның ужар үүл будүрүлгезиниң ажылчыны.

**Михаил Карапошевич Чамыян**—таңчылал албанының контролёру.

**Ксения Андреевна Черкашина**—пенсионер.

**Михаил Андреевич Яковлев**—пенсионер.

**БАРЫЫН-ХЕМЧИК РАЙОНДАН**

**а) «Барлык» совхозтан**

**Серенмаа Баазановна Бичe-ооп**—ажылчын.

**Шөйбээдек Намдаковна Монгуш**—ажылчын.

**Коштай Монгушевич Намнай-оол**—ажылчын.

**Данчат Дамбаевна Өлчей**—ажылчын.

**Дандайган Хереловна Ооржак**—ажылчын.

**Санчай-кыс Сандыковна Сая**— ажылчын.

**Байырмаа Давый-ооловна Сарыглар**—ажылчын.

**Домапай Чимитовна Хертек**—ажылчын.

**Өшкү-Саар Чалаевна Хертек**—ажылчын.

**Күжүгет Көкевна Сержимаа**—ажылчын.

**Көк Успуновна Хомушку**—ажылчын.

**Мадыйык Одаповна Хомушку**—ажылчын.

**б) «Шекпээр» совхозтан**

**Демнкей Амырыковна Куулар**—ажылчын.

**Доржу Көк-Хунаевич Ооржак**—ажылчын.

**Манзатчы Тасовна Ооржак**—ажылчын.

**в) Ак-Довурак хоорайдан**

**Домна Николаевна Будытова**—В. И. Ленин аттыг «Тыва даг-дүгү» комбинаттың ажылчыннар хандырар килдизиниң улуг бухгалтери.

**Петр Андреевич Востриков**—В. И. Ленин аттыг «Тыва даг-дүгү» комбинаттың арыглал фабриказының озалдондак болдурбазының техниказының талазы-биле кол инженериниң оралакчызы.

**Ирина Васильевна Малых**—В. И. Ленин аттыг «Тыва даг-дүгү» комбинаттың кывар-чаар материалдар складының заправщиги.

**Аракчаа Дамбаевна Куулар**—Ак-Довуракты кезээки школазының ажылчыны.

**Доора Таан-оолович Сая**—пенсионер.

**Ооржак Күдерековна Торжу**—пенсионер.

**Андрей Терентьевич Хоменко**—В. И. Ленин аттыг «Тыва даг-дүгү» комбинаттың теплица ажыл-агыйының эргелекчизи.

**ЭРЗИН РАЙОНДАН**

**«Нарын» совхозтан**

**Самил Ланаажапович Аракчаа**—пенсионер.

**Кыргыс Дүгерович Бөлчээ**—пенсионер.

**Серовеп Сурасович Доржу**—ажылчын.

**Буу Дагбаевич Кунгаа**—ажылчын.

**Хулугур Сурасович Идам**—пенсионер.

**Нима Бичеевна Каваа**—пенсионер.

**Серенмаа Авировна Каваа**—пенсионер.

**Теребежи Сооевна Кыргыс**—ажылчын.

**Калия Дамдынович Санчы**—пенсионер.

**Мит Шойдуевич Севек**—пенсионер.

**Александр Сендиевич Сенда**—пенсионер.

**Чан Дугерович Чывырал**—пенсионер.

**Чажитмаа Сотнамовна Шойжулчап**—пенсионер.

**Аяа Авирович Шыырап**—пенсионер.

**Бадыраа Хандыевич Сам**—Эрзиниң арга-ыяш ажылагыйының өрт-химиктиг станциязының начальнигы.

**Тыва АССР-ниң Дээди Совединиң Даргазы М. МЕНДУМЕ.**

**Тыва АССР-ниң Дээди Совединиң Президиумунуң Секретары С. КРАСНЫЙ.**

Кызыл хоорай,
1978 чылдың декабрь 30.

# ЭВИЛЕЛДЕШКЕН РЕСПУБЛИКАЛАРДА

### РСФСР: пөстен бүткен «Буга»

Болганың гидротехника болгаш мелиорация талазы-биле эртем-шинчилел институдунуң эртемденнери болгаш Саратов областың Новокузнецк районда «Алгайский» совхозтуң тускай эртемниглери бодүүн болгаш чиик өртектиг пөстерден шөл суттарар буга увун кылын бүдүргеннер.

Ону даштындан көөрге, узун оңгача азы лента транспортёр сагышка кирер. Ол элдептиг деригниң узуру 375 метр, эриктериниң бедии 55 сантиметр. Оон уну-биле бир секундада 400 литр суг агар.

Херек апарганда ол «буганы» кургаткаш, эптей дүргеш, зайдай салып алыр болгаш «ДТ-75»-тиң азар деринииң дузазы-биле шөлден чайладып, өскее шөлге аппарып ап болур.

Ол дажыглаар «буганы» совхозтуң мелиораторлары шөлдерни суглайдырарынга-даа, шалбаалыг шиктарны кургадырынга-даа ажыглап турарлар.

### УКРАИНА: металлургтарның ажылын чиигетпишаан

Братскиниң алюминий заводунга ажылдагы-биле Днепропетровскиде металлургия дериглери кылыр заводтуң кылыш үндүрсеин «МНР-2М» деп хөй операция боттандырар, бедик будүрүкчүдүг машиналар берге операцияларны механизастап, оң-оон ажылчыннарны оон хостаарынга дузалаар.

Чаңгыс операторга башкарткан шак ол болбазының агрегат, электролиз ванналарын дургаар чылбыштаан, бүгү ажылдарны шуудут аргазы-биле күүседирин ханды-рып шыдаар. Металлургтарның ажылының байдалдары оранчок экижиир: операторларның кабиналары кондиционерлер-биле дериттинген. Шак ындыг хөй операция боттандырар машиналарны кылыш үндүрсеи

## АМЫДЫРАЛГА ЧУГУЛА

— Спорт биетиң амыдыралывыста бижыы-биле бактаап хирген—деп, «Ленинградтың металл заводу» каттыжышкынының эптекчи-слесарьлар бригадири, РСФСР-ниң Дээди Совединиң депутады, Социалистиг Күшажылдың Маадыры, Владимир Степанович Чичеров СЭТА-ның корреспондентизи-биле бесседазын ынчаар эгелээн.—Шынапла оон өскээр канчап-даа болбас турган. Чүге дээрге биетиң бүдүрүлгениң эргинин артаан апаяк ажылчын бүрүзү масселыг күш-культура херээ-биле сырый ходбаалыг апаар турган. Ол дээрге кыпкы болгаш чайгы епартакиадалар, цех маргылдаалары, шериг назыны четкелек аныяктарның маргылдаалары, дүржүлгалыг тренерлерге удуртқан хөй санныг спорт секциялары-дыр. А спорт-биле өөнүктешкен кижи бүрүзү оон кажан-даа чарылбас болгай. Ынчангаш ортумак болгаш улуг назылыг ажылчынарның спартакиадалары биетиң каттыжышкынывыста эң көскү черни эгелеп турар.

Мээң амыдыралчы оруум ол бүгү түүлдерге тодаргай бадыткал бооп болур. Металл заводунга 28 чыл дургузунда ажылдап келген уеминиң дургузунда бут бөмбүү ойнап, хүрежип, боке маргылдааларынга киржип, чүнү канчалбаан чүве дээр. А хол бөмбүүн ам-даа оныа сонуургап ойнавышаан мен. Биетиң шефтен турар школавыстың күш-культура залынга цехте кады ажылдап турар өөрүм-биле неделяда бир-ийи катап чыглып кээп ойнап турар бис. А кыжын дыштанып хүннерде Лемболовода кол лыжа баазавыс чугула черни эгелеп турар. Спартакиадага киржилге, ГТО нормаларының дужаалдазы ийикпе, азы аиаа-ла харлыг арга-арыг иштинге селгүүтээшкин кижини канчаар-даа аажок сорук киирер боор чүве.

Күш-ажыл болгаш спорт биетиң каттыжышкында шуут чарылбас холбаалыг. Цехтериң социалистиг хүдэлгелериниң кол пунктуларының бирээзинге масселыг күш-культура ажылы хамааржыр. «Күш-культуржу бүрүзү—бүдүрүлгениң мурнакчызы» деп кыйгырыг каттыжышкында калбаа-биле нептерээн. Оон эгелекчилери күш-культуржулар болган. Ыпчаарга биете ийиги бүдүрүлгечи бүрүзү спортбиле сырый харылзаалыг болганда, ол кыйгырыгның амыдыралга боттанышкыны бүдүрүлгеге оиза ажыктыг болур.

Күш-культуржуның үлегер-чижээн менээ биетиң бригадавың слесары Владимир Гущин көргүзүп турар. Ол биетиң цехтиң бут бөмбүүнүң болгаш хоккей командаларының алдарлыг вратары кижи. Владимир Гущин Калинин район Совединиң депутады болбушаан, улуг хөй-ниитти ажылын база чорудуп турар. Ленинчи комсомолдуң шаңналының лауреады. Эрткен чылын Гаванага аныяктарның болгаш студентилериниң XI Бүгү-делегей фестивалыига база киржип чораан.

Цехтиң улуг мастери, спорттуң янзы-бүрү хевирлериниге оиза сонуургалдыг, дыка хөй маргылдааларның киржикчизи Николай Васильевич Латкин база-ла бодунуң ажыл-херээн үдегерлиг күүседип турар. Ындыг кижилер биетиң каттыжышкында эңмежок.

Мээң эш-өөрлерим бичии чүведен—ГТО-нуң нормаларын дужаарындан эгелеп спорт херээн кылып эгелээш, эвээш эвее спортчу чедишкиннерни чедип алганнар. Чүл дээрге чүгле эрткен чылда безин биске делегей чергезиниң чеди спорт мастерлери, 24 аиаа спорт мастерлери немешкеи, 339 кижи бирги разрядты болгаш спорт мастерниге кандидат деп атты чедип алган. Оларның чамдыктары эң харыысалгалыг старттарга-даа киржи бээрин канчап билир. Чүге дээрге завод стадионунуң хүндүлүг бирги черинден Олимпий стадионунуң хүндүлүг бирги черинге чедир шоолуг ырак эвее чүве-дир дээрзин амыдырал көргүзүп турар болгай.

С. ГАВРИКОВ,
СЭТА-ның корр.

Ленинград.

## ЧИЗЕГЕ БЕЛЕТКЕЛ

ССРЭ-ниң Министрлер Чөвүлелиниң доктаалын ёзугаар биетиң чуртувуска 1979 чылдың январь 17-ден эгелеп чурттакчы чонның үлегерлиг чизеэи болур.

Чизе политика болгаш улус ажылагый талазы-биле улуг ужур-дузалыг, ынчангаш аңаа шыңгыы белеткел чоруп турар.

Москвада ССРЭ-ниң УАЧД-ниң Кол павильонунда чурттакчы чонның чизеэинге тураскаатка делгедгени ажыткан.

ЧУРУКТА: чизеге тураскаатка делгелгениң стендилериниң чанында көрүкчүлер.

В. СЕВАСТЬЯНОВТУҢ фотозу.

СЭТА-ның фотохрониказы.

## ЭПТИГ-ЭЭЛДЕК ХҮЛЭЭП АЛЫР

1979 чылдың январь 17-ден 24-ке чедир, бүтү чурттаазыбиле бир дөмей, биетиң Кызыл хоорайга база чонның чизеэи болур. Чонның чизеэи—политиктиг болгаш ажылагыйжы улуг ужур-дузалыг. Чон чизеэзиниң материалдары ажылчын күрлазырларын, чонның билиниң деңнелиниң, өг-бүле байдалының, хамаатылардың экономиктиг адырларга хувааларының, ниитилел бөлүктериниң болгаш күрүнениң девискээр аайы-биле хамаарылгазының дугайында үнелиг материалдарны берип турар. Үс сан-фактылар күрүне органнарын башкарарынга, ажылагыйны планнарынга, өртемшинчилел ажылдарын чорударынга дузалаар. Ниитизинбиле экономиктиг болгаш социал перспективтиг планнарны ажылдап кылырынга чүгула херек материалдарны Бүгү-эвилелдиң чон чизеэи берип келген.

Кызыл хоорайда үш чизе салбырын тургускан. Ол салбырларны 23 инструктор, 102 чизечилер участоктарынга чарган. Бирги чизе салбыры Октябрьская кудумчуаунда 29 дугаар бажыңда (Садыг министерствозунуң клубу, эргелекчизи И. Поскотин), ийиги салбыр Кочетов кудумчузунуң 29 дугаар бажыныида (эргелекчизи М. Бергер), а үшкү салбыр «Тыва тудуг» тресте (эргелекчизи С. Омеденчук) турар.

Хоорайның чурттакчы чонунуң чизеэин эрттирери-биле 230 кижини тускай өөредип, белеткээн. Хоорайның албан, организация, бүдүрүлге черлеринге чизениң ужур-дузазының дугайында 56 лекцияларны номчаан. Хоорайның кинотеатрларынга «Чурттуң улуг санаашкыны» деп кинону 22 муң кижи көрген. Бүдүрүлге, албан, организация черлеринде консультация төптерин база тургускулаан. Чизениң айтырыгларын чон ортузунга тайылбырлаар сорулга-биле тускай агитмашинаны дерээн. Кудумчуларга лозунгнарны азырып планнап турар. Хоорайның кудумчу автобустарынга чизениң ужур-утказының дугайында плакаттарны аскылаан.

Тыва АССР-ниң Министрлер Чөвүлелиниң май 31-деги доктаалын күүседири-биле албан организация черлери инспектор пунктуларынче чизечилерни өөредири-биле база автомашиналарны чорудар ужурлуг турган. Агрохимлаборатория, Тыва транспорт эргелелиниң материал-техниктиг конторазы, чумага удур станцияның, Садыг министерствозунуң автобаазазының, Кадык камгалал министерствозунуң автобаазазының удуртукчулары бо чугула политиктиг кампанияның ажылын үнелеп, машина болгаш чизечилерни өшаанда чоруткаиларга Харлазаның бүдүрүлге-техниктиг эргелелиниң автобаазазы (эп Харламов), «Тыва кодээ тудуг» автобааза (Ахметзянов) ынчаш коллективтер бо ажылды тоомчага албааннар. «Тудуг кезектери» комбинат, чер ажылдары кылыр тудуг эргеледи ынчаш организациялар чизе кылырының семинарларынга кижилер чорударындан ойталаан.

Чурттакчы чонның Бүгүэвилел чизеэин январь 17-деп 24-ке чедир кыска үеде чорудар дээрзи билдингир болгаи. Ону баш удур доктаатканы январьның 16-дан 17-же дүнеэниң 12 шак-биле кызыгаарлап турар. Ол чүл дээрге 12 шак сөөлүнде төрүттүнген ургулары чизеге хиирбес, а бир эвес кижи 12 шактың соонда өлген таварылгада ол кижини чизеге киирген турар, чүге дээрге 16-ның хүнүнде дүнекиниң 12 шакта ук кижи дириг турганын барымдаалазыны ол.

Январьның 12-деп 16-га чедир чизе кылырынга киржир ажылдакчылар: чизечилер, инструктор-хынакчылар боттарының тус-тус участоктарының чурттакчыларының сан-түңүн тодарадыры-биле ажылдап эгелээр. Ынчангаш хоорайның чурттакчылары, ыяңгыл ыттар тудуп турээр хамаатылар ыттарны багга тудуп, чизечилерниң ажылынга дуза көргүзери-биле үлүг-хуузун киирип, кижи бүрүзү чизелеткен турарылче сагыш салыры чугула.

1979 чылдың январь 17-де эртенгиниң 8 шактан эгелээш, чизечилер хоорайның бажың бүрүзүнге барып, чизе анкетазының 16 айтырыгнга долу харыыны бээрин дилээр апаар. Анкетаны чүгле кижиниң аскын барымдаалап долдурар, аңаа кандыг-даа документ негеттинмес. Чизечи кижиниң ажылы берге болгаш харыысалгалыг, ынчангаш оларны хүндүткеп, эөлдек ёзу-биле хүлээп алгаш, билдингир харыыны бээри чизечиниң ажылын дүргедедир болгаш оларны хей-аът кылрер.

Эргижирээн болгаш үрелген бажыңнарның азы чурттап турар бажыңнарыңарның дугаарлары будалчак болза, ону эдип, тодарадырыңар дугаарыңда 2-30-88 дугаарлыг телефоиче долгап, оон айтырыг ап болур. Оон ыңай чизе чоруп турар үеде силерге чизе кижи келбээн болза, ол дугаайын хоорайның чизе салбырынче дыңнадыры чугула.

Ф. БӨВЕЙЛЕН,
Кызыл хоорайның күрүне статистика инспекторазының инспектору.

## ХӨГЖҮМ ҮНҮ ЧАҢГЫЛАНГАН

Кызыл районнуң Баян-Кол суурда кедээ Культура бажыңында ол кежээ чалыы үнер, хөгжүм-музыка чаңгыланган, танцы-сам диимиттиг-ле болган. Ада-иелер, школачылар, аныяктар, башкылар, эмчилер, совхозтуң специалистери залда чык долдур олурупкан.

Баян-Кол суурда бо өөредилге чылында бир-ле дугаар Баян-Кол ортумак школада ыры болгаш музыка башкызы Мерген-оол Ховалыгович Нурсат биле бот-тывынгыр композитор Солаан Кыргысович Базыр-оол оларның хүүда инициативазы-биле тургусгунган ургуларның музыка школазының белеткел салбырының баштайгы концертинге чонның чыглып келгени ол. Концерт эгелээринің мурнуу чарыында Культура бажыңының клуб чөвүлелиниң чыл дургузунда чорудуп келген ажылының түңнелин чугаалажып көрген хүрал база болган. Аиаа чөвүлелдиң отчёдун оон директору Т. Б. Сотпаяк кылган. Ук отчёттуң талазыбиле аңаа олурушканнар боттарының санал-оналын солушканнар. Хүралдың түңнелинде клуб чөвүлелиниң чаа составын сонгаан.

Дараазында көрүкчүлерниң кезээ ургуларның хылдыг хөгжүм чертикцейн маңааны ургуларның түңнел концерти-даа саадал чок эгелээн. Концерт ниитининг ырын капелла-биле эгелээн. Уруглар тыва улустуң ырызы «Хандагайтыны» үш үн-биле чедишкинниг ырлап күүседкени солун болган. Музыка культуразын нептередиринге, өзүп орар салгалды аңаа хандыкпыдарының чаагай херээнге бо чаа тургустунган белеткел салбырының кайы хире әргежок чугула болуп турарын ыя чижек безин тодаргай херечилеп шыдаан. Амдыызында маңаа чүгле баян класын ажыткан. Ынчалза-даа бо концертке уруглар ол хөгжүм хереселиле кызыгаарлаттынмайн, ниитининг ырларындан аңгыда, ийи-чаңгыстын күүселделерин, ансамбльдерге үнүп шенешкеннер.

Ырлардан аңгыда чалыы артистер эдээн каш танцыларын көрүкчүлерге бараалгатканнар. Ылангыя «Ивижилер», «Ча адыкчылары», «Аңчылар» деп танцыларны оларның тепкени көрүкчүлерниң онза сонуургалын хайнцктырган.

Концертиң ам-не нарын болгаш солун, чедишкинниг кезээ ургуларның хылдыг хөгжүм хереселдериниң оркестри. Чүгле белеткеп алырынга безин улуг болгаш шудургу ажыл негеттинер шак ындыг музыкаларны, аялгаларны; оруе, тыва, улуг, биче кижилерге таарышкан ырларны орта оркестр чараш болгаш шын ойнап күүседкен.

Түңнелинде чугаалап каар чүве болза, Баян-Кол суурда ургуларның музыка школазының белеткел салбырын тургускан чорук суурнуң ниити чурттакчыларының культурлуг негелделериниң чайгылыш чок өзүп турарын, ургуларның-даа, ургуларның-даа культуразынга база бир бурунгаар базым болганының тодаргай херечизи болур.

Бо түңнел концертке киржип, бодунуң арга-сүмезин кадары-биле бот-тывынгыр композитор, Кызылда Күрүненин педагогика институдунуң башкызы М. К. Кертик-оол маңаа кээп, ургуларга чаа-чаа чедишкиннерни күзээн. Ол кежээ баян-кодчулар сеткил-сагыштын ёзугаар хапышыкының, культурлуг дыштанылганы организастаанны дээш музыка башкыларынга өөрүп четтиргенин илергейлээнер.

О. НАМЧЫЛАК.

## ЧАА ЧЕМПИОННАР

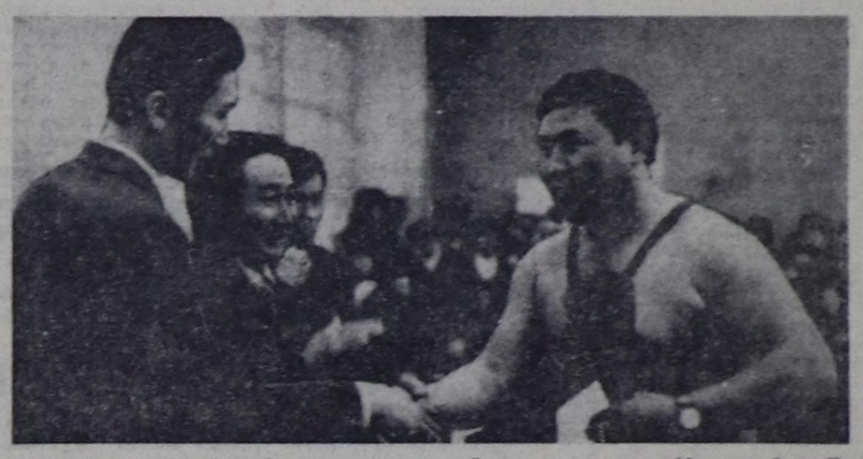

Чаа үнген чылдың баштайгы улуг маргылдаазы болур—хостут хүрешке Тыва АССР-ниң бирги чери дээш чемионат Кызылга дөрт хүн үргүлчүлээш доозулган. Бистиң мөгелеривис чаа сезонун бир янзы кылдыр эгелээн. Моон мурнунда чылдарда республиканың бирги чери дээш маргылдаа чүгле улуг улустуң аразынга болуп турган. А бо чылын ол чемионатта 1962—64 чылдарда төрүттүнген алээдэ оолдарның маргылдаазын аңгы артырген.

Маргылдааның баштайгы ийи хүнүнде алээдэ оолдар, а суббота, воскресеньеде улуг улус хүрешкен. Улуг улустуң маргылдаазынга 126 мөге кириишкен, оларның аразында 5 кижи ССРЭ-ниң спорт мастери, 14 аиаа кандидат бар болган.

Эң чиик деңзинге хүрешкен мөгелериниң аразынга 1979 чылда Тываның чемионы ат дээш спортчу демисел шыңгыы болган. Бо деңзинге ийи спорт мастери, дөрт аиаа кандидаттар болгаш беш бирги разрядтың мөгези хүрешкен. Түңнелинде Ак-Довуракгаи келген ССРЭ-ниң спорт мастери Алексей Салчак чаңгыс-даа кижиге октагнайн бирги черже үнген. Красноярскиниң политехниктиг институдун Кызылда филиалының студентизи Семеп Монгуш ийиги, Хову-Аксының телээзи Александр Доржу үшкү черлерни алганнар.

52 килограмм чедир деңзилиг мөгелериниң түңнел салыында Улуг-Хемден келген Владимир Күжүгет биле «Трудовые резервы» эки тура спорт ниитилелиниң мөгези Сергей Ооржак үжуражы берген. Оларның кайызы-даа ССРЭ-ниң спорт мастерлери. Сергей ол атты Москвага, а Владимир Хабаровскиге өөренчи турган чедии алганнар. Бо ийи мөгениң солун хүрежиге Владимир Күжүгет тиилээш, 1979 чылда Тываның чемионы болган.

Кызылда педагогика институдунуң студентизи, мастерге кандидат Александр Күжүгет 57 килограммга тиилекчи болуп үнген. Улуг-Хемниң мөгези, мастерге кандидат Николай Монгуш ийиги черни эалээн. «Динамо» спорт ниитилелиниң мөгези, хостут хүрешке мастерге кандидат, самбога ССРЭ-ниң спорт мастери Иван Хураган үк маргылдаага эки белеткенгенин көргүзүп, шупту үжуражылгаларга дең-дески хүрешкеш, 62 килограммга бирги черже үнген. Кызылда «Спартактың» телээзи Александр Монгуш ийиги, Таңдыдан Валерий Самбуу үшкү черлерни эалээн.

Кызыл районда «Шамбалыг» совхозтуң агроному, ССРЭ-ниң спорт мастери Александр Монгуш 74 килограммга, педагогика институдунуң студентизи Олег Ооржак 68 килограммга, Кызыл райондан Александр Куулар 82 килограммга, «Динамонуң» спортчузу Юрий Томашенко 90 килограммга чедир, ССРЭниң спорт мастерлериге кандидат Дапыл Ооржак 100 килограммга чедир болгаш эң аар деңзинге Улуг-Хем районнуң спортчузу Найдан-оол Доспан чемионнаанар.

Команда талазы-биле бирги черни Улуг-Хем районнуң мөгелери алгаш, кубокту, бирги чергениң дипломун чаалап алган. Чөөн-Хемчиктиң мөгелери ийиги, Кызылдың «Спартак» эки тура спорт ниитилелиниң командазы үшкү черлерни эалээннер.

Маргылдааның түңнелинде Сибирь зоназының чемионадынга киржир шилиндек командаиың составын тургускан. Олар ам февральдың 17-19 хүннеринде бистиң республиканың найысылалыгга болур ол чемионатка белеткенип эгелээп.

В. ЧАДАМБА.

## Спорт

ЧУРУКТА: команда талазы-биле бирги черни алган—Улуг-Хем районнуң шилиндек командазының капитаны, эң аар деңзинге 1979 чылда республика чемионы болган Найдан-оол Доспанга республиканың күш-культура болгаш спорт комитединиң даргазы А. С. Пурзеттиң кубокту тыпсып турары.

## ТВ

ЯНВАРЬ 16-ДА
БИРГИ ПРОГРАММА
МОСКВАДАН

10.00—«Үе». Информастыг программа.
10.40—Эртенги гимнастика.
11.05—В. Шекспир— «Оң ийиги дүне». Москвадың «Современник» театрының фильм-шизи.
13.40—Медээлер.
13.50—16.00—Чаңсар.
16.00—Медээлер.
16.20—«Кедээниң ажыл хүнзери». Кинопрограмма: «Муганнде кедээ суур бар», «Терек кавызының элезиннери», «Арнигның аас-кежиин», «Чаштанчыташ».
17.30—Чиик атлетика залазыбиле Бүгү-эвилелдиң маргылдаазы. Минскиден дамчыдылга.

КЫЗЫЛДАН

18.15—Телемедээлер.
18.25—«Артист болгаш үе». Дамчыдылга.
19.05—«Картинг». Мультфильм.
19.15—«Руль артында».
19.45—Телемедээлер.
19.55—Чарлаалдар.

МОСКВАДАН

20.00—«Хөгжүг ноталар».
20.15—«Богун делегейде».
20.30—«Индияның танцылары болгаш ырлары».
21.00—В. Белов— «Бызаңчылар чугааларындан». Телеспин.
22.30—«Үе». Информастыг программа.
23.05—00.50—ССРЭ-ниң улустуң артизи Е. Образцованың концерти. Төнгевде—медээлер.

ИЙИГИ ПРОГРАММА

МОСКВАДАН

18.15—«Авамның школазы».
18.45—«Совет күрүненің болгаш эргенің үндезинзери».
19.15—«Тюмень черниң чыл демдеглели».

КЫЗЫЛДАН

20.00—21.25 — «Угрюм-река». Уран-чечен телефильм.

Редактор В. С. ШАРАВИЙ

## КИНО

ЯНВАРЬ 16-ДА

«НАПЫРАЛ»: «Чаңдыңнээш» 10.00, 12.30, 15.00, 17.40, 20.20 шактарда.

«ПИОНЕР»: «Маринка. Янка болгаш хаан шивээшпиң чажыды 9.00, 10.40, 13.30, 15.10, «Мурнунда коммунистер» 12.20, «Коргакчы ёзу-биле вендетта» 16.50, 18.40, 20.30 шактарда.

«КАА-ХЕМ»: «Сактынышкын» 15.00, 16.50, «Бир катап болгаш бүгү амыдыралга» 18.40, 20.30 шактарда.

## КИНОМЕХАНИК

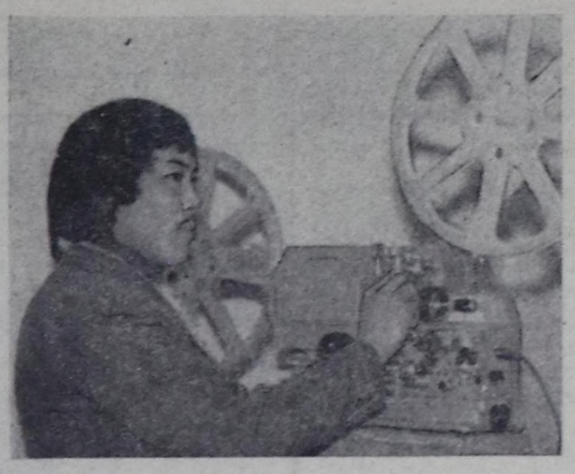

Херлии Салчак онгу классты дооскаш, шериг хүлээлгезин база эрттирген. Школачы чылдарында-ла ол киномеханик болукеап чораан. Ол күзелин боттандырары-биле Херлии шериг хүлээлгезин эрттиргеш, бир чыл хуусаалыг киномеханиктер курузун доозуп алган. Мөңгүн-Тайга райкүүскомнуң культура килдизи ону ажылдаары-биле бодунуң өскен-төрээн чери Мөген-Бүренниң Кызыл-Хая суурже киномеханиктеп ажылдаары-биле чоруткан.

Херлии Кызыл-Хая суурга киномеханиктеп ажылдаа-ла ам үш чыл чедип турар. Бо үе дургузунда аныяк специалист чонның хүндүткелин кызымак ажылы-биле чаалап алган. Оон кино үндүрериниң шынары эки. Киноларга дугайында пропаганда ажылын ол доктаамал кылып, көрүкчүлерни кино көөрүнче идепкейжидип турар. Ынчангаш Херлии ай, квартал, чыл планын үргүлчү ажыр күүседип келген.

Эзлдеи-звилең киномеханик оол ыында бот-тывынгыр уран чүүлдүң идепкейлиг киржикчизи. Культура ажылдакчызы деп бедик атка ол төлептиглерниң бирээзи.

ЧУРУКТА: киномеханик Херлии Салчак ажыл үезинде.

И. УСПУН-ДОРЖУ.

Авторнуң фотозу.

## Аладар

Кызылдың аладар станциязының медээзин ёзугаар алырга, богун республикага бүргеп, азыр, чамдык черлерге быскан хар чаар. Барыын чүк угланышкынның хаттың дүргени секундада 2—7 метр чедер. Агаарның температуразы 27—32, чамдык районнарга 17—22 градус соор. Кызылга шокар булуттаар, чагбас. Хаттың күжү секундада 0—5 метр чедер. Агаарның температуразы 28—30 градус соок болур.

## СОНУУРГАКТАРГА

### ДЕМИР-ОРУКТАР

*Делегейде бүгү демир-оруктарның узуну бир жилион 226 муң километр болуп турар. Оон иштинде АКШ-та демир-оруктарның узуну 320 муң километр, ССРЭ-де — 140 муң км, Канадада —70, Индияда — 60, Австралияда—41, Аргентинада—40 муң км.*

*Демир-орук шугумнарын электрижиттиккин ап көөрге, делегейде бирги черни Швеция эзлеп турар, оларның демир-оруктарының узуну 6310 км, а электрижиттени — 62 хуу. Эң-не узун электрижиттиккен демир-орук участоктары Совет Эвилелиниң — 40520 км азы ажылдалда оруктарның 29 хуузу болуп турар. АКШ-тың ажылдалда демир-оруктарының чүгле 0,9 хуузу азы 2860 км участоктарны электрижиттиккен.*

*Чүүк сөөртүлгезин ап көөрге, делегей хемчээлинге онаштыр алырга 1977 чылда ССРЭ-ниң демир-оруктарының сөөртккен чүзүгү 53 хуузун эзлеп турар, ол дээрге үш миллиард 330 миллион тонна-километр болур. Оон дараазында АКШ кирип, делегейде демир-орук-биле сөөртүнүп турар чүүктериниң 13 хуузун эзлеп турар.*

*Делегейниң улуг-улуг хоорайларының чер адаг-биле маңнаар демир-оруктары — метролары кижан-ажылдала киргенич, оларның орукчуң узунун, чеже кижи сөөртккенин ап көөрге база солун болуп турар.*

*Эң баштайгы чер адаанын демир-орууи АКШ-тың Нью-Йорк хоорайынга 1868 чылда ажылдалга киирген. Москвага 1935 чылда, Ленинградка 1955 чылда метроиу ажыткан.*

### АТОМНУГ СТАНЦИЯЛАР

*Бистиң чуртувуста каш атомнуг электростанциялар барыл деп айтырыгга Бүгүэвилелдиң «Союзатомэнерго» будүрүлге каттыжышкынының ажылдакчыларымың харыылааны болга:*

*Амгы үеде бистиң чуртувуста атомнуг оп электростанция бар. Делегейде эң башкылдуунда чурттуң Европа талазында туттунуп, оон-биле аңаа улус ажыл-агыйын энергия-биле хандырарынга бүгүлеп бедидип, чурттуң чөөн талакы районнарындан оттуулар чүүлдер сөөртүлгезинин чарыгдалдарын ээзээдип, чылда-ла миллион-миллион тонна нефть болгаш хөкүр-даштың камнаар арганы берип турар.*

### СОЛДАТТЫҢ ОРДЕНИ

*ССРЭ-ниң Дээди Совединиң Президиумунуң 1943 чылда Чаразым-биле Алдар орденни тургускан. Ол бирги, ийиги болгаш үшкү чергелиг.*

*Ол орден-биле Төрээн чурт дээш дайынга эрес-дидим, маадыр, коргуш чок чоргуун көргүскен кижилерни шаңнаарын доктаткан.*

*Алдар орденниң 1 чергезиниң бир дугаарын Ленинград чоогунга тулчуушкуннарга шилгараан, 188-ки гвардийжи адыгжы полктуң салбыр командири улуг сержант Н. А. Залетовка тывыскан. 1978 чылдың январь 1-ге чедир билдинип турары-биле алырга, 2562 кижи Алдар орденниң бүгү чергелериниң долу эдилекчизи болуп турар.*

*Алдар орденниң бүгү үш чергелериниң эдилекчилериниң иштинден үш кижи Совет Эвилелиниң Маадыры база болган. Олар болза старшина П. Х. Дубинда, артиллержи — улуг сержант А. В. Алешин, ужудукчу капитан И. Г. Драченко.*

*Алдар орденниң шупту үш чергелери-биле шаңнаткан хөрээннер база бар: агаарның адыгжы-радизи Н. А. Журкина, пулеметчик Д. Ю. Маркаускене (Станиллисне), снайпер Н. П. Петрова, санитар инструктору М. С. Поздрачева (Нечипорчукова).*

*(«Труд солундан).*

РЕДАКЦИЯНЫҢ АДРЕЗИ: индекс 667000

Кызыл, Щетинкин-Кравченко кудумчузу, бажың № 3, ТЕЛЕФОННАРЫ: Редакторнуң 2-24-63, редакторнуң оралакчызының 2-35-24, 2-31-75, харыысалгалыг секретарының 2-23-35, секретариаттың 2-23-35, партийжи амыдырал болгаш совет тургузуу килдистериниң 2-37-13, пропаганда килдизиниң 2-31-75, культура килдизиниң 2-23-54, кедээ ажыл-агыйжы килдизиниң 2-21-47 үлетпүр килдизиниң 2-22-64, чагаа килдизиниң 2-41-27, информация килдизиниң 2-20-60, корректорларның 2-27-41, бухгалтерияның 2-12-45, солун келбейн баргавда 2-32-75 телефонче долгаар.

Тираж 16933. Чагыг № 48.

СОЛУН НЕДЕЛЯДА 6 КАТАП ҮНЕР

Тыва АССР-ниң Министрлер Чөвүлелиниң Ном үндүрер чер, полиграфия болгаш ном садыының талазы-биле эргелелиниң типографиязы (Кызыл, Щетинкин болгаш Кравченко кудумчузу, бажың № 1). ТС — 00603.