Бүгү чурттарның пролетарийлери, каттыжыңар!

ШЫН

СЭКП Тыва обкомунуң, Тыва АССР-ниң Дээди Совединиң болгаш Министрлер Чөвүлелиниң органы

№ 221 (11118) | 1979 чылдың сентябрь 22, суббота | 1925 чылда үндезилеттингеш | Өртээ 2 көп.

КЫШКА БЕЛЕТКЕЛ

Мал чемнериниң курлавырларын белеткээрин чурттун ажыл-агыйлары уламчылавышаан.

ССРЭ-ниң Төп статистика эргелелиниң сөөлгү медээзин ёзугаар алырга, чайгаар болгаш тарымал сигеннерни 75 ажыг миллион гектардан кескен, оортан 61,5 миллион гектарның от-сигении—сиген болгаш сенаж кылдыр кезип белеткээн.

Колхозтар болгаш совхозтар 50,6 миллион тонна сигенни, 53 миллион тонна сенажты белеткээн. Сиген далганын болгаш хоолулуг өске-даа чемнерни 5,7 миллион тоннаны курлавырлаан. (СЭТА).

АЛБАННЫҢ АЯН-ЧОРУУ-БИЛЕ

Совет чазактың чалааның ёзугаар Малайзияның Премьер-Министри Датук Хуссейн Они албанның аян-чоруун кылып, сентябрь 20-де Москвада келген.

Малайзияның болгаш Совет Эвилелиниң күрүне түктары-биле шимээн аэродромга ол Премьер-Министри ССРЭ-ниң Министрлер Чөвүлелиниң Даргазы А. Н. Косыгин болгаш албанның өске-даа кижилери барып уткаан.

• • •

МАЛАЙЗИЯНЫҢ ПРЕМЬЕР-МИНИСТРИ Х. ОННУ КРЕМЛЬГЕ ХҮЛЭЭП АЛГАНЫ

Совет Эвилелинде албанның аян-чоруун кылып келген Малайзияның Премьер-Министри Х. Онну СЭКП ТК-ның Чиңгине секретары, ССРЭ-ниң Дээди Совединиң Президиумунуң Даргазы Л. И. Брежнев биле ССРЭ-ниң Министрлер Чөвүлелиниң Даргазы А. Н. Косыгин сентябрь 20-де Кремльге хүлээп алган.

Найыралчы беседаның үезинде совет-малайзия харылзаалар-ның байдалының болгаш янзы-бүрү талааларга ол харылзааларны хөгжүдүрииниң перспективаларының дугайында санал-оналдар солчуушкуну болган. Дең эргеге, ийи чурттуң улустарының эрге-ажыктарын хүндүлежириниге үидезилеэш, ол харылзааларны улам калбартырының болгаш хамылаадырының, бүгү-ниити тайбыны быжыглаарының херээнге кадыг ажылдажылганың оруу-биле баар деп кайы-даа таланың чүткүлү илергейлеттинген.

Делегейниң чамдык чүгула айтырыгларын дугайы ССРЭ-ниң болгаш Малайзияның туруштарының чоогу сеткил ханыышкын-биле айыттынган болгаш делегейниң айыыл чок чоруун быжыглаарынга болгаш чепсегленишкинин дүжүреринииң херээнге тодаргай түңнелдерни чедип алырынга бүгү күрүнелерниң идепкейлиг күжениишкиннериниң мырнай эргежок чугулазы онзалап демделеттинген.

Боттарының национал хамаармышпас чоруун быжыглаарынче, бот-тускайлаң хөгжүлдеже Мурнуу-Чөөн Азия улустарының чүткүлдерии, оларның ол девискээрге дүшкүүрдүг чоруктун чавырлыышкынын чедип алырынче угланган кужениишкиннерии Совет Эвилелиниң деткип турарын Л. И. Брежнев илергейлээн. Империалистиг болгаш оон-биле блоктажып турар күштериниң чимээнишкиннериниң Мурнуу-Чөөн Азияның салым-чолунга айыылдыынче, ол күштериниң боо-монгуның болгаш өске-даа чепсектериниң дузазы-биле боттарының негелделерии өске улустарга доңнаштырар, Индий-Кытат күрүнелериниң болгаш АСЕАН чурттарының аразынга кеүрүшпес чорукту өөскүдер дээр оралдажыышкыннарынче ол кичээнгейни угландырган. Совет Эвилелиниң даштыкы политиказының дээди алыс сорулгазы болза, тайбыяны камгалаары, депшилгениң үре-түңнелдерии ажыктаар болгаш боттарының амыдырал-чуртталгазын хостуг таарыштыр тургузуп алыр арганы бүгү улустарга хандырып бээри болур деп, Л. И. Брежнев медеглээн.

СЭКП ТК-ның Чиңгине секретарының референтизи Е. М. Самотейкин беседага олурушкан.

(СЭТА).

АНЫЯКТАРНЫҢ ИДЕЙЛИГ ДАДЫГЫЫШКЫНЫ

Аныяк өскеннер марксисчи-ленинчи теорияны хандыр шиңгээдип алырының болгаш оларның идейлиг дадыгыышкынының дугайында бистиң партиявыс доктаамал сагыш салып келген болгаш салып турар. Ооң база бир тодаргай херечизи «Идеологтуг, политика-кижизидилгелиг ажылды улам эжижидер дугайында» СЭКП ТК-ның доктаалы болур. Аныяктарны, өзүп орар салгалды кижизидерин бүгү талалыг сайзыраңгайжыдары бүгү партия организацияларының доктаамал сагыш салыр үүлү дээрзин ол чугула документиде айтып турар.

В. И. Ленинниң «Коммунизмге өөренир» деп төөгүлүг чагыын амыдыралга хажык чокка боттанбырар, аныяк өскеннерге марксисчи-ленинчи теорияны ханызы-биле пропагандалап, өөредир, СЭКП-ниң XXV съездизинге болгаш ВЛКСМ-ниң XVIII съездизинге СЭКП ТК-ның Чиңгине секретары эш Л. И. Брежневтиң чугаазынга салган сорулгаларны күүседир деэш моган чок демисежир, аныяктарның бүгү белүктерииге идейлиг салдарны чедирер, партияның болгаш улустуң революшчу, дайынчы болгаш күш-ажылчы чаагай чаңчылдарынга, коммунистиг моральдың ёзузунга оларны кижизидер талазы-биле чер-черде парторганизацияларның удуртулгазы-биле комсомол организациялары хөй талалыг ажылды чорудуп турар.

Ол чугула сорулгаларны шиитпирлээрииге комсомолдуң политиктиг чырыдыышкыны болгаш экономиктиг өөредилге аажок улуг рольду ойнап турар. Өөредилгениң ол хевирлеринге чыл бүрүде-ле муң-муң аныяк кижилер хаара туттунуп турар апарган, чүгле эрткен өөредилге чылында безин партия чырыдыышкынының системазынга аныяк өскеннерден сес муң ажыг кижи, комсомолдуң политөөредилгезинге тос муң хире, коммунистиг күш-ажыл школаларынга болгаш өөредилгениң өске-даа хевирлеринге сес муң кижи хаара туттунган турганын чугаалаарга-ла четчир.

Аныяк кижилерниң революшчу теорияны, марксизм-ленинизмниң чогаалдарын массалыы-биле хандыр өөрениринче хандыкшылы аажок улгаткан. Ооң ажыында олар политиктиг өөредилгениң теоретиктиг семинарларынга болгаш бөлүмнеринге СЭКП-ниң XXV съездизиниң материалдарын, Коммунистиг партияның болгаш Совет чазактың чугула документилерин, СЭКП ТК-ның Чиңгине секретары, ССРЭ-ниң Дээди Совединиң Президиумунуң Даргазы эш Л. И. Брежневтиң «Бичии чер», «Катап тургузуушкун», «Кур чер» болгаш өске-даа ажылдарын, ВЛКСМ-ниң XVIII съездизиниң материалдарын болгаш ССРЭ-ниң чаа Конституциязын, өске-даа чугула документилерни өөренип турган.

Сөөлгү чылдарда чамдык партия комитеттериниң болгаш эге организацияларның талазындан комсомолчуларның база аныяктарның политиктиг өөредилгезиниң, идейлиг кижизидилгезиниң айтырыгларынче доктаамал кичээнгейни салып турар. Ол дугайында айтырыгны пленумнарга болгаш коммунистерниң хуралдарынга чугаалажып турар. Чижээ, аныяктарның коммунистиг кижизидилгезиниң талазы-биле ажылга партийжи удуртулганы улам эжижидерииге холбашкан айтырыгны СЭКП Барыын-Хемчик райкомунуң пленумунга бо чылын чугаалашкан. «Идеологтуг, политика-кижизидилгелиг ажылды улам эжижидер» дугайында СЭКП ТК-ның доктаалы-биле холбаштыр партия организацияларының сорулгаларының дугайын СЭКП райкомнарының пленумнарынга болгаш партия эге организацияларының хуралдарынга чугаалажып турар үеде ол айтырыгларже база-ла улуг кичээнгей салдынган.

Ынчалзажок аныяк өскеннерниң коммунистиг мировоззрениезиниң хевиряаттинип тургустунарынга, оларның идейлиг дадыгыышкынынга кол черни эзлээр, комсомолдуң политиктиг чырыдыышкынын болгаш экономиктиг өөредилгени Каа-Хем, Тожу, Кызыл районнарның база Кызыл хөорайның комсомол организациялары эреңгей удуртуп, ёзу барымдаалап организастаанын эрткен өөредилге чылының түңнелдери көргүскен. Бо черлерге кичээлдерниң канчаар эртип турарын, оларның шынарын контролга албаан. «Шамбалыг», Саян», «Сукпак», «Дең-Терезин», «Совет Тыва» совхозтарга болгаш өске-даа коллективтерге комсомол өөредилгезиниң семинарларынга болгаш бөлүмнеринге кичээлдерниң деңнели чавыс, амыдырал база тодаргай ажыл-херектер-биле хандыр холбаштырбас чоруктар база бар болгулаан.

Бир эвес чер-черде партия организацияларының талазындан ВЛКСМ комитеттериниң кичээнгейин бо чугула айтырыгже доктаамал угландырып, оларга удуртулганы күштелдирген, чогуур өйүнде дузаны көргүскен болза, ындыг четпестерни чайладып болур турган ийик. Аныяк кижиниң политиктиг билиг-медерели бедик болган тудум-на, ол бүдүүлгеге-даа, хөй-ниити-даа ажылынга мурнаачы ролюн, идепкейин болгаш бедик организастыг чоруун көргүзер, төлептиг аажы-чаңныг, үлегерлиг сагылга-чурумнуг болур деп чүвени утпас ужурлуг бис.

Партия организацияларының удуртулгазы-биле комсомол организацияларының политиктиг болгаш экономиктиг өөредилгениң ам удавас эгелээр чаа өөредилге чылынга чогуур белеткелди чоруткан. Ол болза онгу беш чылдың доостуру-биле, СЭКП-ниң XXVI съездизинге база В. И. Ленинниң төрүттүнген хүнүнден бээр чүс он чыл болур өөнга белеткелдиң үезинде эртери-биле онзагай бооп турар. Комсомолдуң политиктиг болгаш экономиктиг өөредилгезиниң системазынга өөредилге «Ленинизм — бистиң үениң революшчу тугу» деп тема-биле эгелээш, «Ленинниң херээ чүрттап база тиилеп турар» деп кичээл-биле доостур. Аныяк кижилер ленинчи номналды хандыр өөренип, шиңгээдип албышаан, партияның херээнге, коммунизмниң идеалдарынга бердинериниң школазын эртерлер.

«Идеологтуг, политика-кижизидилгелиг ажылды улам ыңай эжижидер» дугайында СЭКП ТК-ның доктаалында оолдар, кыстарны марксисчи-ленинчи мировоззрениеге хевирлеп кижизидериниң, оларның идейлиг дадыгыышкынын күштелдириниң айтырыгларынче база катап онза чугулалап кичээнгейни салган. Маңаа удавас эгелээр чаа өөредилге чылында комсомолдуң политиктиг болгаш экономиктиг өөредилгезиниң системазын улам ажыктыг, дээштиг кылдыр организастап, ооң деңнелин улам бедидеринге хүн бүрү боттуг дузаны комсомол организацияларына көргүзери—партия-организацияларының бир чугула сорулгазы болур.

КҮСКҮ ХОВУ АЖЫЛДАРЫН ШАЛЫПКЫН, ШЫНАРЛЫГ ЧОРУДАР

СУРГУУЛДАР НОГАА АЖААЛДАЗЫНДА

Бедик тайгалар баштарында баштайгы хар дүжүп, дац аткан тудум-на сооп кел чыдарындан ховушөлдерниң ажыл-ишчилери улам хайыышкыныг ажылдап турар. Тараажыларга, картофель, ногаа ажаап ап турарларга күскү аяс хүн бүрүзүү үнелиг.

Ындыг аяс хүннерниң бирээзинде Кызыл районнуң «Кара-Хазк» совхозунуң ногаа шөлүнге ажыл базала кидин-түлүк чоруп турган үеде чеде бердивис. Бии-Хемниң солагай талазында чаптылган делгем шөлдүң 14 гектарында тараан борбак согунаның дүжүдүн ажаап ап турары ол болду. Ара-аразы ырак эвес бедип үнгулээн ак-сарыг дөңнер—согупа. Черден чулгаш, дургаар-дургаар чыскаай салгылаан дөстерде база-ла согуна. Оларның аразында хой-ле уруглар, оолдар чай-хос чок ажылдаан турлар. Бир чамдыктары бичии чудурук дег согуналарны сывындан аңылай кескеш, айлай салгылаан, өскелери бир черже дажыглап, бөле урган. Эртенги аяс хүнүң херелдери аныяк кижилерниң арынпарышонуп тур.

Кайыын келгенин, кажан ажылдап эгелээнин айтыра бээривиске, аныяк кыстарның бирээзи:

— Кызылдың көдээ ажылагай техникумунуң сургуулдары бис. Бо айның эгезинде-ле маңаа кээп ажылдап эгеледивис. Баштай помидор ажаап турган улус бис. Ону дооскаш, ам согунаже киргенивис бо — деп чугаалады.

— Шупту дөртеи ийи кижи — үшкү курстуң сургуулдары, келир үениң зоотехниктери, ветеринарлардыр бо — деп, оларның удуртукчу башкыларының бирээзи Галина Фоминична Стусова чугаалады. —Оларның эрес-кежээ ажылдап турарын черле мактавас аргажок.

— Сургуулдарның аразында өскелерден ылгалдыг, оңза кызымаккай ажылдап турарлар база эвээш эвес—деп, башкы Ф. Дурновцева эжинге улашты. — Чижек кылдыр Клара Нам-чу-Белек, Светлана Комбу, Гуля Афстахова, Вера Тамбовцева дээш өскелерниде адап болур. Ындыг эрестер үш бөлүктүң кайызында-даа хөй.

Дузалажып келгенниң багай эвес ажылдап турарын мактап чугаалаш, звено удуртукчузу эш Ли чамдык сан-түңнерни адады:

— Бо хүнге чедир 9 гектар черден 140 тонна согунаны ажаагаш, хереглекчилерге саттывыс. Ам арткан черден 60-70 тонна хирени ажаап ап болурунуң аргазы бар. Дүжүт база багай эвес-тир: гектардан-на 150 центнер чедип турар.

Согуна ажаалдазын 2-3 хонуктан доозарын планнап турар.

Х-К. МОНГУШ.

ХӨЙ КЕЗИИН КЕСКЕН

Таңдыда «Революцияның чалбыыжы» совхозтуң механизаторлары 7800 гектар тараа культураларының хөй кезиин кезип алганнар. Ажаалдада 40 комбайнёр киржип, багай эвес ажылдап турарлар. Оларның аразында социалистиг чарыш калбарган. Ону хуусаазында түңнеп, мурнакчыларны илередип турар. Коммунист комбайнёр Владимир Мартай-оолдуң чедиишкинии дээш хөвү турлаанда Күш-ажылчы алдар тугун кедүрген.

Тараазыны тавычалай кестиреринге Александр Попеляев экп ажылдап, өске эштерин мурнап орар. Ол бо хүннерге чедир 700 ажыг гектар черниң тараазын кестирген. Ооң дуймазы Григорий Попеляев, Геннадий Казачков, Константин Яковлев, Юрий Евдокимов, Кара-оол Бумба ышкаш механизаторларның ажылы база» мактадыг. Комбайнёрдер тус-тус даалгаларны алган. Мурнакчы тараажы Константин Яковлев сезон дургузунда 200 тонна тараа бастырар хүлээлге алгаш, ам 150 ажыг тонназы шанче чоруткан.

Балгазынчыларга «Тес-Хем» совхозтан келген беш механизатор дузалажып турар. Олар кызымак ажылдап, мактадыг келгеннер. Ол ышкаш Кызылда «Сельхозтехниканың» куркомитединиң автобаазазындан барган 12 чолаачының дүжүт ажаалдазында киржилгези улуг. Оларны Георгий Викторович Шагаров удуртуп турар. Чолаачылар хүн үлүүн ажыр күүседип, экп ажылы дээш мактатканнар.

Тараажыларның шалыпчы ижи көдээ ажыл-агый ажылдакчыларының Бүгүзвилел хүнүнге төлептиг белээ болур.

Н. ВАНЬКОВ.

ЧАГЛАК-ШИВИ БРИГАДАЗЫНДА

«Тоора-Хем» совхозтуң Бавый-оол Монгушка удурткан сигенчилер бригадазы бо хүннерде Чаглак-Шиви деп черде ниитиниң малынга четчир чемни белткээр дээш ажылдап турар. Чаглак-Шивиниң девискээринде чаагай үнген сигенни чидириг чок, кысна хуусаада ажаап алыр сорулганы олар боттарының мурнунда салган.

Сес нижиден тургустунган бо бригаданың ажылчыннары 310 тонна мал чеми белеткээр социалистиг хүлээлгезин күүседириниң кырында келген. Амга чедир олар 300 тонна сигенни белеткээн.

Тус-тус сигенчилер аразында калбарган социалистиг чарыштың мурнуну одуруунда Павел биле Вячеслав Кол алышкылар чоруп, сараат салырының талазы-биле чедип алган бедик арга-дужулгазын өске эш-өөрүнге дамчыдып берип турарлар. Сиген кезер машинаның башкарыкчызы Точка Лопсан-Базыр совхозтуң сиген шөлдеринге ам 12 чыл ажылдап турар. Хоочун сигенчи хүн бүрүде кылыр планын үргүлчү ажыр күүседип, бодунуң үлегерин аныяктарга көргүзүп турар. Ооң дагдыныл алган өөреникчизи Родион Аран база мурнакчыларның одуруунда кирген.

ЧУРУКТАРДА: Павел биле Вячеслав Кол алышкылар сараат салып тур, (үстүнде); мурнакчыларның бирээзи Т. Лопсан-Базыр.

В. ЧАДАМБАНЫҢ фотолары. Тожу район.

ЛЕНИН ОРДЕННИ ДОНЕЦКИГЕ ТЫВЫСКАНЫ

ДОНЕЦК. (СЭТА). Сентябрь 20-де Донецкиге Ленин орденни тывыскан.

Партияның хоорай комитединиң болгаш улус депутатгарының хоорай Совединиң аңаа болган байырлыг хуралынга чыылганнарга чылыыбле үткүтүрген, СЭКП ТК-ның Политбюро кежигүнү, Украинаның Компартиязының ТК-зының бирги секретары В. В. Щербицкий чүве чугаалаан. Төрээн чурттуң дээдэ шанналы-биле холбаштыр хоорайның болгаш областың ажылчы чоннарынга СЭКП Төп Комитединиң, ССРЭ-ниң Дээди Совединиң Президиумунуң болгаш ССРЭ-ниң Министрлер Чөвүлелиниң даасканын ёзугаар ол изиг байырны чедирип, дүрүм ёзугаар чедип алдынган шанналы-биле холбаштыр СЭКП ТК-ның Чиңгине секретары, ССРЭ-ниң Дээди Совединиң Президиумунуң Даргазы эш Л. И. Брежневтиң индустриалдыг Донецкиниң ажыл-ишчилеринге чүректиң ханызындан байырын болгаш эң чаагай күзээшкиннерин дамчыткан.

Чурттуң болгаш Украин ССР-ниң экономиказының база культуразының дөгжүлдезиниң айтырыгларынга, амгы үениң делегей байдалының айтырыгларынга В. В. Щербицкий доктааган.

Чугаазының түңнелинде В. В. Щербицкий ССРЭ-ниң Дээди Совединиң Президиумунуң Чарлыын номчааш, чыылганнар дингиттир адыш часкап турда, Ленин орденни хоорайның тугунга кадап берген.

Ажыл-агый болгаш культуре тургузуушкунуунга хоорайның ажылчы чоннарының чедип алган күш-ажылчы чедиишкиннерин бедии-биле үнелээни дээш СЭКП Төп Комитединге, ССРЭ-ниң Дээди Совединиң Президиумунга, ССРЭ-ниң Министрлер Чөвүлелинге, Леонид Ильич Брежневтиң шүүт бодунга чүректиң ханызындан өөрүп четтириишкинии хуралга чүве чугаалааннар илергейлээн. Донецкиниң шахтёрлары, металлургтары, машина кылыкчылары, химиктери — үлетпүрүнүң бүгү адырларының ажыл-ишчилери, интеллигенциязының хөй муң кижилиг отряды СЭКП-ниң XXV съездиниң шиитпирлерии, онгу беш чылдың онаалдаларын амыдыралга боттандырар дээш демисеңге боттарының күжениишкиннерин улгаттыгларын олар бүзүредип чугаалаанзыр.

Байырлыг хуралдың киржикчилери эш Л. И. Брежневке байыр чедирген чагаачы улуг көдүрлүүшкүн-биле хүлээп алган.

ЛЮДВИК СВОБОДАНЫҢ МӨЧЭЭНИ

ПРАГА. (СЭТА). Чехословакияның күрүне, политика болгаш шериг талазы-биле шылгарапгай ажылдакчызы, Чехословакияның Коммунистиг партиязының ТК-зының кежигүнү, армия генералы Людвик Свободаның үр болгаш аар аразының соонда 1979 чылдың сентябрь 20-де 83 харлыында мөңээнин Чехословакияның Коммунистиг партиязының Төп Комитединиң, ЧССР-ниң Президентиниң, ЧССР-ниң чазаа, ЧССР-ниң Федералдыг хуралы болгаш Национал фронтузуунуң Төп Комитединиң ханы кажыдал-биле дыңнаткан.

Эш Л. Свобода бодунуң бүгү амыдыралын чехословак улуска, социалазмнин, тайбыяның болгаш депшилгениң херээнге бараан болдурган. Чехословакияны хостаарынга, Чехословак улус армиязын тургузарынга, социализм тургузуушкунунга ол шылгарапгай ролду ойнаан. Национал камгалал министри, ЧКП ТК-ның Президиумунуң кежигүнү болгаш ЧССР-ниң Президентиниң албан-дужаалдарын Л. Свобода эзлеп чорээн. Л. Свободаның ат-түүрүнде ады-сураа бодунуң төөгүзүнде быжыг-биле кирген улуг кижизин Чехословакия оскунган деп, ЧТК агентилелдиң дамчыткан дыңнадыында чугаалаан.

ЧЕДИИШКИННИҢ ҮНДЕЗИНИ КИЖИЛЕР-БИЛЕ АЖЫЛДА

Тыванның аар үлетпүрүнүң баштайгызы — В. И. Ленин аттыг «Тыва даг-дүгү» комбинаттың арыглал фабриказының бедик сорттуг рудадан даг-дүгү арыглаар цехинин Евгений Анатольевич Кузнецовка удурткан эзлчээ—фабрикада эки ажылдырларның бирээзи. Планныг даалгазын бо эзлчег доктаамал ажыр күүседип келген. Ол демниг коллектив бо чылдың эрткен 8 айларында плаңдан ажыр 66 муң рубльдиг 160 тонна бедик сорттуг даг-дүгүн Төрээн чуртка берген.

Ону беш чылче кирип тура, эзлчегниң коллективи бодунун курлавырларын санап көргеш, бедиткен социалистиг хүлээлгелерии алган. Ол хүлээлгелерде бүдүүлгениң кол айтырыгларынче кичээнгей салдынган. Чижээ, ында дериглелерниң бүдүн-бүрүн чоруун доктаамал хынаарын, оларны чогуур үезинде септеп, ажаарын ажыл үезиниң минута бүрүзүн камнаар, чөп ажылгаларының, эзлчегниң ажыл-ишчилериниң билиин болгаш маргежилин хүн бүрү бедидерин, күш-ажылдың сагылга-чурумун улам быжыглаарын, социалистиг чарышты калбартырын, коллективтиң дең-деэки ажылдаарын чедип алыр болгаш өске-даа чугула айтырыгларны шиитпирлеп, чедип алыр дээш эзлчегниң удуртукчулары, ылангыя эзлчег начальниги Е. Кузнецов, мастерлер, механиктер база өске-даа ажыл-ишчилер кызымак ажылдап турар. Ооң түңнелинде эзлчег дең-деэки ажылдап, сорттуг даг-дүгү арыглаар планын үргүлчү ажыр күүседип келген. Чижээ, № 5 эзлчег беш чылдың дөртку чылының эрткен сес айларының планын 104 хуу күүсеткеш, арыглал фабриказының эзлчеглериниң социалистиг чарыкшыга тиилекчи болган.

Бүдүүлгеде эң кол чүүл болур кижилер-биле ажыл эки организастаттынган, оларның ажылын, өөредилгезиин шын таарыштырган. Эзлчегниң ажылдакчыларының хөй нуюузу коллективтиң тургустунганындан эгелеп ажылдаан кижилер болуп турар. Сорттуг даг-дүгү бүдүрери улуг регулировщик Иргит Кызыл-оолдан хамаажыр болганда, ону бүдүүлгениң технологу деп адап болур. Ол эзлчегниң хоочуну, фабриканың тургустунганындан эгелеп ажылдаан дуржулгалыг дагдыныкчы, Күш-ажылдың Кызыл Тук орденнин эдилекчизи.

Савалаар машиналар машинизи Галина Фёдоровна Кочуухова база фабрикада 15 чыл ажылдаан дуржулгалыг арыглакчы, ол даг-дүгү шөлайдап, ажылга үзүктелишкин болдурбайн келген. Машинист Лива Ооржак база № 5 эзлчегниң чоргааралы апарган. Оондаа хөй мурнакчыларны адап болур. Бедик сорттуг рудадан даг-дүгү арыглаар цехтиң № 5 эзлчээ сентябрьның бирги чартынында бодунуң бедик темпизин кошкатпаан, күш-ажылчы көргүзүглерии хүн бүрүзүнде чедип ап турар. Ол эзлчегниң найыралдыг коллективи онгу беш чылдың дөртку чылының планныг даалгазын хүүсаа бетинде чедиишкинниг күүседиринге быжыг бүзүредилгир.

М. ООРЖАК.

Ак-Довурак хоорай.

ТААРЫМЧАЛЫГ БАЙДАЛДАРНЫ ТУРГУСКАШ

Дүжүт болгаш масса-политиктиг ажыл

Тандының ажыл-ишчилери СЭКП-ниң XXV съездиниң болгаш көдээ- ажыл-агыйны улам ыңай хөгжүдеринің үр үеде комплекстиг программазын хүлээп алганы СЭКП ТК-ның июль (1978 ч.) Пленумунуң шиитпирлерин амыдыралга бөттандырып тура, чер ажылын сайзыраңгайжыдар, оон үнүш-дүжүткүр болгурумче, тараа бүдүрүлгезиниң ниити ажаалдазынче кол кичээнгейни салып турар.

Бо чылын Тандының девис, кээринде тараа болгаш ортсиген багай эвес үнген. Ажаалданың хуусазы эрткен чылдарга болаарга 12—15 хонук эрте эгелээн. Район ниитизи-биле бо чылын 45.532 га черниң тараазын, 436 га черниң картофелин ажаап алыр соруглалыг. Дүжүт ажаалдазы механизаторларга болгаш ында киржип турар бүгү ишчилерге берге, харысаалгалыг кампания болур.

Бо хүнерде хову-шөлдерде тараа ажаар 266 комбайнар, хөй санныг өске-даа машина-техника ажылдап турар. Тараажылар эртен дан бажындан, орай кежээге чедир ажылдап турар. Механизаторларының болгаш ажаалданың бүгү ажыл-ишчилеринің белик тура-соруктуу техниканы, механизмнерни хынамчалыг ажыглаарындан, күш-ажылды шын организастаарындан, масса-политиктиг ажылдың дээштинден кол хамаарыжыр.

Совхозтарда партия, профэвилел, комсомол организацияларының дүжүт ажаалдазында ажылдап турарларның кулътура-амыдырал хандырылгазын организастаар тускайжыттынган отрядтар, звенолардан тургустунган дүжүт ажаар комплекстиг тургузар дээш Ставрополь крайның Ипатов районунуң тараажыларының мурнакчы дуржулгазының чамдык болдунар чүүлдерин долузу-биле ажыглаан.

Ажаап алышкында өзек черни социалистиг чарыш, бедиткен хүлээлгелер эвлеп турар. Хову турлагларын ажаалданың мурнунда—августуң бирги чартыында лозун, плакаттар болгаш өске-даа көргүзүг материаллары-биле дээрэн. Турлаг бүрүзүндэ күш-ажылдың аллар туктарын, көргүзүг самбыраларын кылган. Социалистиг чарыштың түңнелин ёзугаар көргүзүг самбыраларын хүн бүрү долдуруп, тиилекчиге аллар болдуруп. Күш-ажылдың аллар түгүн көдүрүп турар. Мурнакчыларны материалдыг база моральдыг мактап, шанналыышаан, агитхуудустарны, шүгүмчүледдиг хөна солуннарны беш конуктап үндүрүп турар. Дүжүт ажаалдазының үезинде коммунистеринің беш, комсомолчуларның сес бөлүктерин тургускан. 89 коммунист, 162 комсомолчу ажаап алышкынны чидириг чокка, кыска хуусаала доозар дээш туржуп турар. Ажаалдада шупту дөрт үс ажыг ажылчын, беш үс бежен студент киржип турар.

СЭКП райкому ажаалда үезинде масса-политиктиг ажылды чеднигир болдурар дээш совхозтарда партия комитеттериниң, культура ажылдакчыларының, эмнелге, кино болгаш садыг-биле хандырарының план-графиктерин тургускаш бадылаан. Тараажыларга чеди агитхудбригадалар, алды көжер библиотекалар, үш киноустановкалар, дөртен алды политинформаторлар доктаамал барып турар.

Районнуң культура бажыңының чанында «Тараа», Көдээ ажыл-агыйның дуржулга станциязында, ССРЭ-ниң 50 чылы, С. К. Тока аттыг совхозтарда агитхудбригадалар ажаалданың баштайгы хүннеринден-не турлаг бүрүзүнүң күзенчиг аалчылары апарган. Ажаалданың баштайгы хүннеринден эгелээш ажыл-ишке кызымаккайын көргүзүп, социалистиг хүлээлгелерин доктаамал ажыр күүседип турар комбайнерлерге С. К. Тока аттыг совхозтан коммунист Василий Рейзвых хүнде 11,5 тоннаны бастырар тургаш, 40 тонна чедирип турар. «Коммунизмниң херели» совхозтан чолаачы Седип-оол Куулар комбайндан шанче хүнде 56 тонна тараа сөөртүр планын 80 тонна чедирип, социалистиг чарыштың тиилекчилери болуп турарлар. Мурнакчыларның үлегери-биле «Россия» совхозтан Николай Серов, Леонид Егоров олар хүнде алды тонна тараа бастырар тургаш, ону ийи катап ажыр күүседип турар. Ол ышкаш «Коммунизмниң херели» совхозтан Геннадий Оюн, Владимир Перфильев болгаш оондаа өскелер хүн үлүүн доктаамал ажыр күүседип, эрес-шудургузун көргүзүп турарлар.

Дүжүттү кыска хуусаала чидириг чок ажаап алыры—бүгү-ниитиниң хереэ. Маңаа улусчу контролёрлар, олардың үлегери-биле «Россия» совхозтан Николай Серов, Леонид Егоров олар хүнде алды тонна тараа бастырар тургаш, ону ийи катап ажыр күүседип турар. Ол ышкаш «Коммунизмниң херели» совхозтан Геннадий Оюн, Владимир Перфильев болгаш оондаа өскелер хүн үлүүн доктаамал ажыр күүседип, эрес-шудургузун көргүзүп турарлар.

Дүжүттү кыска хуусаала чидириг чок ажаап алыры—бүгү-ниитиниң хереэ. Маңаа улусчу контролёрлар, олардың чурттап турар черн чылыг, чырык—таарымчалыг бүгү-ле байдал тургустунган.

Масса-политиктиг ажылда четпестер база бар. «Революцияның чалбыжы» совхозта хову турлагларын ажаалда эгелей бергенде дерип дооскан. «Коммунизмниң херели» совхозта хову турлагларында лозуңнар чок, көргүзүг самбыраларын үезинде долдурбайн баар таварылгалар бар.

Ажаап алышкын эгелээнден бээр 21960 га черниң тараазын ажааган. Оон 12530 ажыг тонна тарааны алгаш, оон 4160 ажыг тонназын келир чылдың үезининге урган. Районда ортумак дүжүт гектардан—5,7 центнер болуп турар.

Тараа ажаалдазы-биле чергелештир ногаа болгаш картофель ажаалдазы эгелээн. Бо талазы-биле ажыл С. К. Тока, ССРЭ-ниң 50 чылы аттыг совхозтарда шалыпкын чоруп турар.

Районнуң партия, совет, профэвилел, комсомол болгаш өске-даа хөй-ниити организацияларының, бүгү ажыл-ишчилериниң кол соругазы 1979 чылдың дүжүт ажаалдазын айыткан хуусаала чеднищкининг доозары, бүгү савайны малга камгалап алыры. Совет Тывазының 35 чыл оюн болгаш Совет Конституциязының хүнүн чаа-чаа күш-ажылчы чедишкиннер-биле уткууру болур.

К. ЕНЗУК,
СЭКП Таңды райкомуның пропаганда болгаш агитация кылдызының эргелекчизи.

Картофель тарып өстүрер, ону үезинге белеткээр кылдыр тускайлаан ажыл-агыйларның бирээзи—Тока аттыг совхозтуң бир дугаар хову бригадазында бо хүннерде ажыл-иш түлүк. Картофель тарааң 201 гектар черниң 113 гектарындан 5110 ажыг центнер дүжүттү ажаап алган.

Бригаданың шөлдеринде картофель казар ийи машина, он комбайн ажылдап турар. Механизаторлар Сембий-оол Донгак, Оолак Түлүш, чолаачы Леонид Кузнецов оларның кызымаккай ажылын өөрү мактаар.

Совхозка ниитизи-биле 1600 тонна картофельди ажаап алгаш, оон 1100 тоннаны үезинге урарын планнаан. Ынчалзажок дүжүттүң хемчээли шоолуг эвес: бир гектардан ортумаа-биле 45,2 центнер. Чамдык шөлдерини оон бичии-ле дээре.

Картофель ажаарынга дузалажыры-биле Кызылдың автоорук техникумунуң сургуулдары бо совхозта келген ажылдап турар. Оларның амыдырал, культура хандырылгазын организастап тургусканы багай эвес.

ЧУРУКТА: картофельди сорттап турары.
Х-К. МОНГУШТУҢ сөзү, фотозу.

Меринос—чемпион

ССРЭ-ниң Улус ажыл-агыйының делгелгезинде эртип турар азырал малдарның коруздезинче Чимкент областа хой ажылының «Куюк» уксаажыдыга заводу ың улуг меринос кошкарны чоруткан. Оон деңзини центнер (100 кг) ажыг, бир кыргыырга 14 килограмм чедир дүктү бээр.

Оон бедик продуктулуун, уксаа талазы-биле арыын өөренип көргеш, дуржулгалыг специалистер кирип турар эксперт комиссиязы ол кошкарга «1979 чылдың чемпионуу» деп атты тывыскан.

УАЧД-ниң «Хой ажылы» деп павильонунда дээди уксаның болгаш бирги класстың 60 ажыг малдары делгеттинген. Маңаа бистиң чуртувуста өстүрүп турар хойларның бүгү уксааларының дээре төлээлерин көрүп болур. Корууделе Россия Федерациязының, Казахстанның, Узбекистанның болгаш өске-даа республикаларның онгу беш чылда бүдүрүлгенің белик көргүзүглерин чедип алган уксаажыдылга ажыл-агыйлары киржип турар.

А. ЩЕРБАКОВ.
СЭТА-ның корр.
МОСКВА.

СЭКП-ниң аграр политиказы боттаныышкында

АГРОХИМИЯ — КЕЛИР ҮЕНИҢ ДҮЖҮДҮНГЕ

«...Көдээ ажыл-агыйны агрохимиктиг хандырар талазы-биле Бүгү-эвилелдиң бүдүрүлге-эртем наттыжыышкының (Союзсельхозхимияны)... организастаары эргежок чугула деп көрген».

(СЭКП ТК-ның болгаш ССРЭ-ниң Министрлер Чөвүлелиниң доктаалындан).

Шел кезээде үнүш-дүжүткүр, а тараа — чаагай болур ужурлуг. Чер ажылының ол эге үндезини көдээ ажыл-агыйны химизастаарының деңнелиндеп шиитпирлиг чергезинбиле хамаарыжыр.

Тараа шөлдеринге салдар чедирериниң чемнишчидилгелеринге артык күүлүг чепсээ агрономияда чок. Дүжүттүң немелде езүлдезиниң кезиндеп эвээш эвээн ам чемнишчидилгениң үлүг-хуузунга онзажын турар. Тодарғайлаарга, оон ажыы дыка улуг: черн химиктиг чемгереринің ачызы-биле кижилер көдээ ажыл-агый продуктуларының барык-ла дөрттүң бир кезээн ап турар.

«Көдээ ажыл-агый бүдүрүлгезин интенсификастаар талазы-биле хемчегларинг санындан минералдыг чемнишчидилгелерни база үнүш камгалалының чүүлдерин бүдүрериң улам ыңай хөгжүдеринге эңне шыңгыы кичээнгейни салза чогуур. Ол чокка ам көдээ ажыл-агый бүдүрүлгезин ону дүрген көдүрериниң оруу-биле чорудары болдүмаз»— деп, эш Л. И. Брежнев СЭКП ТК-ның июль (1978 ч.) Пленумунга айыткан.

Үнүш-дүжүткүр чоруктуң күүлүг индустриязын чүртте тургускан. Чемнишчидилгелер бүдүрер талазы-биле Совет Эвилели делегейде бирги черже үнген. Күүлерни улам ыңай улгаттырары болгаш химизациянның чүүлдериниң структуразынга шынарның улуг чаартылгаларын кылыры көрдүнген. Чижээ, келир беш чылда минералдыг чемнишчидилгелерни көдээ ажыл-агыйга чорудуп бээрни чылда-ла 135—140 миллион тонна чедирерин төлевилээн. Ынчаарга эң-не ажыктыг, концентраттыг болгаш нарын чемнишчидилгелерни колдады бүдүрерин көвүдедир деп турар. Адырның амдыызында хожудап турар кезээ — көдээ ажыл-агый культураларының хоралакчыларыбиле демисел чорударынга херек гербицидтерни болгаш өске-даа чүүлдерни бүдүрериче онза кичээнгейни салып турар.

Химизация айтырыын комплекстиг шиитпирлеп турар. Заводтан шөлге чедир орукта бүгү-ле звеноларның албанын сайзыраңгайжыткан. Дүжүттүң күүлүг курлавырын шуутла ажыл-агыйларга ажыглаарынга негелде улгадып турар. Агрохимиктиг албанның быдаргайын болгаш үре-түңнелдиинин четпээн СЭКП ТК-ның июль (1978 ч.) Пленумунга мынчаар айыткан: «Химизацияны чамдык черлерде «Сельхозтехника» чорудуп, бир өске черлерде — ажыл-агыйлар аразының каттыжмышкынары чорудуп турар, а чамдык черлерде ону шуут ала-чайгаарлаашкынче шилчиткен».

Пленумунуң шиитпирлерин күүседири-биле СЭКП Төп Комитеди болгаш ССРЭ-ниң Министрлер Чөвүлели «Чуртка чаңгыс аай специализастаттынган агрохимия албанын тургузар дугайында» доктаалды хүлээп алган.

Көдээ ажыл-агыйны агрохимиктиг хандырар талазы-биле Бүгү-эвилелдиң бүдүрүлге-эргелел каттыжмышкынын — Союзсельхозхимияны ССРЭ-ниң Көдээ ажыл-агый министерствозунуң системазында организастаан. Ону ССРЭ-ниң Көдээ ажыл-агый министерствозунуң болгаш ССРЭ-ниң Селөхозтехһүркомунуң көдээ ажыл-агыйын химизастаарының айтыырыларын шиитпирлеп турган адырларының базазынга тургузуп турар.

Эвилелдешкен республикаларның бот-орулга-чарылгага тургустунган бүдүрүлге-эртем каттыжмышкынары, автономуг республикаларның, крайларының, областарның база районнарның бүдүрүлге каттыжмышкынары, ажыл-агыйларның химизация пунктулары агрохимиктиг хандырылганың чаңгыс аай системазынга кирер. Специализастаттынган албан ол ышкаш агрохимиктиг лабораторияларны, үнүш камгалалының станцияларын, эртем-шинчилел албан черлерин бодунуң эргезинге алыр.

Чаңгыс аай агрохимиктиг албанны тургузар дугайында доктаалды көдээ ажыл-агыйның специалистери, эртемденнер, шөлдерниң мастерлери улуг таарзымышкын-биле уткаан. Эртем болгаш бүдүрүлге күштерин каттыштырып, бистиң кол байлаавыс — черниң элбек беримчезин көвүдедиргеге, дүжүттү башкарарыга оларны мөөнеп турар.

Чаа албанның кылыр чүвези-ле хөй. Химияның бүгү арсеналын чурттуң бүгү ажылагыйларынга эртемге үндезилеп ажыглаарын ол хандырар хүлээлгелиг. Оон сагыш салыр чүүлү — химизацияның чорудуп берип турар чүүлдериниң шынарын контрольдаары, оларны хувзары, долгандыр турар чүүлдерин хирленишкинден камгалаарының хемчегларин сагыыры, кадрларны белеткээри.

Алдынган хемчеглер чаагай үре-түңнелди бээри — шөлдериң үнүш-дүжүткүрүнүң өзеринге, чер база мал ажылынын продуктуларын бүдүрериң улам ыңай көвүдедиргеге бараан болуру чиизиниг чок.

Д. СМИРНОВ,
СЭТА-ның тайылбырлакчызы.

КЫШКА БЕЛЕН БЕ?

Тес-Хем районда чеди культура бажыңы, сес библиотека болгаш уругларның бир музыка школалы ажылдап турар. Олардың кышка белеткели кандыгыл? Клубтар, библиотекалар каас-шиник, арыг-силиг, кышка эки белеткенген болза, аңаа келир кижилер хөй болур ужурлуг. Бо бүгүнү ажыл-агыйжы ёзу-биле көөр болза, херек ынчан будер.

Культура албан черлериниң септелгези ниитизи-биле организастыг эрткен. Эки ажылдыг культура албан черлери районда эвээш эвес. Оларга Берт-Дагның Культура бажыңын (директору коммунист Б. Тоюндуп), ында библиотеканы (библиотекарь Д. Доржу), О. Шыпаның Культура бажыңын (директору В. Байыр-оол), ында библиотеканы (библиотекарь М. Марчын) хамаарыштырыш болур. Ол культура одагларының чайгы капитал септелгезин шынарлыг чоруткан. Кышка белен. Ол культура бажыңнарында агитхудбригадалар ажыл-агыйларның сиген-чи бригадаларынга үш-үш үнүүшкүннерни кылып, солун программалыг концерттерни көргүскен.

Оон-биле чергелештир Чыргаланды, Кызыл-Чыраа, Самагалдай Культура бажыңнары чайгы септелгени шынары кудуу болгаш кончуг шүшпең чоруткан. Септелгенің орайталанын сантехниктиг ажылды кылып шыдаар тускай мергежилдиг кижилерни чогуур үезинде тып албааны-биле, көжүг батареяларын садын албааны-биле тайылбырлап турарлар. Чаңгыс бо чижектен-не культура албан черлериниң удуртукчуларының шүшпең хөделип турары көскүдүр.

М. ТИРЧИН.

АЗАСТЫҢ БОЙДУЗУН КАМГАЛААР

Тывада бойдустуң чараш чурумалдыг черлери хөй. Оларның бирээзинге Тожунуң Азас хөл хамааржыр. Ол хөлдүң узуну бээри чээрби дөрт километр, улуг-биче он үш ортулуктарлыг-даа. Улуг, биче аңнарның турлаа болган калбак зэмүк хөлдү долгандыр хаажылаан. Хөлде «торгу» шокар чакпаларлыг кандыг-даа балыктар бар. Ол чараш хөлдүң эриинде «Азас» деп турбаазаны тургускан. Аңаа бир сезоннуң үезинде 130 ажыг кижи турдувус. Байлак бойдустуң арыг агаарынга кижи дыштанырга магалыг. Ында туристерниң чурттаарынга эптиг, чараш бичии бажыңнарны, чылыг майгыннарны кылган.

Дыштаныкчыларга болганчок-ла Азастың күрүне камгалал черииң байзаның, хөлдеи балыктарының чурумунуң дугайын баазаның болгаш арга-арыг камгалалының ажылдакчылары лекция, бесседаларны ноччуп турар үезе болду.

Ол байлак чараш хөлге дыштаныкчылардан аңгыда путёвка чок кижилер үргүлчү кээп, майгыннарын каккаш, балыктап, каттан чурттааш-ла туруп бээр. Баштайгылары бажын ашкан аар чүктүг чоруп турда, өскелери удур кээп турар. Оларның турган черинде шил савалар, саазын, бок, кескен ыяш доңнели берген чыдар. Ол келген кижилер хөлдүң эриинде чүзүн-баазын чечек шыпкан маңнык дег шыктарынга балыктаарда хереглээр шыйлашкыннаар дээш, хүүректи туткулааш, кастынгаш-ла, черниң хөрзүнүн хаван касканындан дора үргедээрлер. Черле кижи кайгаар, ол улустуң турган черинде улуг балыктарның ишти, бажы болгаш албайн барган бичии балык-байлаң доңнелип чыдый берген чыдар. Ижип, чип турган аъш-чеминиң артыын арыг хөлдүң суунче «чалапкан» агара берген чыдар. Черле ынчаш ындыг кижилерниң кара туразында ажылдалынга та чүге удурланмас чүве. Ол девискээрге ийи-бир хонукта келген кижилерниң чүнү кылып турарынче кичээнгейни салыр үе келген. Турбаазага бойдус камгалалының талазы-биле тускай даамал кижини тургусса эки хире.

Б. БАГАЙ-ООЛ.

АЖЫЛЫНГА БЕРДИНГЕН

Дина Дондаровна Дембирел 1966 чылда Кызылдың эмчи училищезин кончуг эки демдектерлиг доозуп, фельдшерниң болгаш акушерканың дипломун алган. Аныяк эмчини Тыва АССР-ниң Кадык камгалал министерствозу ырак-узак Нарын суурга ажылдазары-биле чоруткан.

1968 чылдың күзүнүнде Нарынга 15 орунуг участок эмнелгезин ажыдыптарга, Д. Дембирел фельдшер болуп, дуржулгалыг эмчилер-биле ажылдап, оларның арга-сүмезин ап, медицина ажылдакчыларындан ажылынга мергежилдиглериниң одуруунга киргеи. Онаашкан ажылынга оон харысаалгалын, билиг-мергежилиниң бедип орарын өөренип көргеш, удатпаанда ону участок эмнелгезиниң акушерказы кылдыр томуйлаан. Оон бээр-ле Дина Дондаровна не, чаштарга ачыдузазын көргүзүп, ында акушеркалавышаан. Совхозтуң девискээринде хонаш, турлаг бүрүзүнге кыштың соогунда, чайның изниинде-даа чедип, кижилерге арга-сүмезин берип, эмнеп турар.

Ындыг кызымаккай, ак сеткилдиг ажыл-ижи дээш ол СЭКП райкомундан, райкүүскомдан, эмчилерниң профэвилел обкомундан, месткомдан шаңнал-макталдарны чаңгыс эвес удаа ап келген.

Дина Дондаровнаның амыдыралында уттуидурбас онза болуушкун— ону СЭКП кежигүнүнге хүлээп алганы болур. Аныяк коммунист улам кызыл ажылдавышаан, чонга ээлдээн, биче сеткилдиин көргүзүп келген. Нарын участок эмнелгезиниң сестралар постуунда аскан «Өөрүп четтиринишкиннер болгаш хөмүдалдар» дептеринде Д. Дембирелдиң адынга өөрүшкүнүң чылыг сөстерни илереткен демдеглелдер эвээш эвес. Оларның бирээзинде совхозтуң № 3 хойжу бригадазының хойжузу, Маадыр ие Серзинмаа Бөмбүрүк мынчаар бижип турар. «Мээң хеймер кызымның кадыының байдалы дыка бергедеп турда, Дина Дембирел чалалгага кээп, чаш кижини кайнаар-даа шимчетпейн, өөвүске эмнеп хонгаш, чүгээртедип алгаш, эмнелгеге экжеп чыттыргаш, кан кадык кылдыр эмнээнинге өөрүп четтирдим!»

Ол чүгле хүлээнген ажылынга кызымак болурундан аңгыда, суурда идепкейлиг хөй-ниитичилерниң бирээзи. Ол эмнелгеде партия организациязының секретары, суурда хөрээженнер чөвүлелиниң кежигүнү, дружинник.

Оон өөнүң ээзи Валерий Шыырап совхозта мал эмчизи. Оларның 3 уруглары Нарын ортумак школазында эки өөренип турар. Оларның бажыңына кире бээрге, чүүл-бүрү солуннар, журналдар болгаш номнарны чурум-чыскаалдыг чымп салган, арыг-силиг, ёзулуг-ла ажыл-ишчи, үлегерлиг өг-бүлелериниң бирээзин.

Д. ЧЫРГАЛ-ООЛ.
Эрзин район.

«БАЙРАМ-АЛИ»

Хүнээрехтээн Туркмен ССР-де «Байрам-Али» дээр Бүгү-эвилел ужур-дузалыг курорт бар. Аңаа бүүрек аарыгларын эмнедип турар. Ол курорт эзим ишти кончуг чараш черде тургустунган. Ону 1932 чылда организастап тургускан. Бо аразында 58400 кижи эмнедип алганын ында көргүскен болду. Маңаа бир сезонда 2000 кижи эмнээр. Тускай эртемниг шырак эмчилер мында ажылдап турар.

Ол курортка эмнедип, дыштанып чордум. Курортка келгеннер эмнедир, дыштанырындан аңгыда, хостуг үе-шагын культурлуг эрттирзин дээш курорттуң дирекциязы эки байдалды тургускан. Янзы-бүрү темаларга лекцияларны, ыланғыя бүүрек аарыының тыптып келири, ону эмнээрин болгаш ажылдап болур эмнерниң дугайында тускай эртемнерниң тайылбырлары дыка ажыктыг, эки-дир.

База бир солун чүве, Туркменияның солун черлеринче, хоорайларынче экскурсияларны организастап турары болур. Эрте-бурунгу хоорай Самаркандыны, оон кайгамчык чараш архитектура ансамблин көрген кижилер магадавас аргажок. Туркмен ССР-ниң найысылалы Ашхабад хоорайны база көрдүвүс.

Курортка агаар ванназынга хүнге дөгелеңнип, 4 шак иштинде чиңнеңнир болгаш янзы-бүрү эмнеңишкиннерни чорудуп турар. Аъш-чем хандырылгазы-даа эки курорт-тур.

Бистиң чуртувустуң кайыдаа булуңунга совет кижиниң кадыы дээш улуг сагышты салып турары сеткилге чоргаараачыг-дыр.

С. САНДАН.

КЫРГАННЫҢ ЧАГААЗЫ

«Ыт ишпес кара сугта Ынакшыва, хандыкшыва...»

Тыванының ном үндүрер черинде кол редактор Юрий Күнзегешке дужа бээримге, меңээ бир чагаа тутсупту. Номчуп таныштым. Ол шынап-ла ханы уткалыг чагаа болду.

Чонга бо кырганның чагаазын бараалгадыры артык эвес-тир деп ук шүлүкчүбиле дөмей түңнелге келдивис.

М. КЕНИН-ЛОПСАН.

Эргим «Шынның» редакциязы! Кызыл районнуң Баян-Көл суурда чурттап орар Кыргыс Ночупович Ойдуп-оол мээң бижээн кыска чагаам силерниң муң-муң номчукчуларыңарга ажыктыг сүме болур боор деп боладым.

Мен ам 70 харлыг кырган мен. Буруи кырганиарның чагыгларын дыңнап, оларның канчаар чурттап чорааның ийи караам-биле көрүп чордум. Бир чамдыкта бистиң суурга ажыл үези хүндүс безин кудумчута доозуп бызаа дег, элеңейнип-тендиңейнип чоруур ийи-чаңгыс эзирик оолларны көөр кижи-дир мен. Ажыл кылыр үеде арагалап чоруур аныяк кижилерни көөрге черле дыка човаңчыг-дыр.

Билип кээр, бичии чоруур шаамда, араганы чүгле улуг кижилер ижип чорааннар. Каңдыг-бир ажыл-үүле будуруп алганда, куда дүжүргенде, дагылга-ёзулал болганда азы ыяктан аалчы келгенде ижер чораан. Ол шагда чүгле сүт арагазын ижер, колдуунда-ла беш айдан сес айга чедир хойтпак тигер чораан. Оон ыңай чылдың өске үелериңде арага деп чүвени улуг улус безин амзавас. Улуг улустуң арага ижери дыка чурумнуг: эзиртир ижип болбас диижир. Дой болган черге арага ишкен улуг улус дой доосту бергенде, барык элээр тоонуг аалдарынче тарап чоруй баргылаардар. Араганы ижерде бир кижи кудар, кончуг чечен-мергеин-биле алган, йорээп турар боор чүве чораан.

Кожуун сумузунга сурагжый берген мөгелер черле арага ишпес чорааннар. Оон байтык мөге кижи бі! хар четкиже талкпы безин тыртпас чораан. Бо бүгүнү бурунгу өгбелер дүрүм дег сагып, салгалдан салгалче дамчыдып келген эки чаңчыл-дыр.

Дүн оглу 10 хар четпээн аныяк эр эзирик чораан болза, ону дыка шоодар, кыжырыыр, харын-даа кожамыктап ырлаар турган. «Ыт-ла ишпес кара сугну, чоп-ла иже бергенин ол?» деп ырлавышаан, эзирик чораан ооллу көргеннер чула шоодуп каапкаптар. «Ат бужартаарының орнукка бот өлгени дээре» деп ол үениң кырганнары чугаалаар чорааннар. Ынчангаш аныяк ооллар, кыстар, арага-хымысче улуг дыка сундүкпацар. Бо үстүнде бижээн чүүлүм дээрге, мээң аныяк чоруур шаамда чөннүң чурттап турганының чижектери-дир. Көрүп чораан кижи ам бодаарымга ол бүгү база багай эвес, эки чаңчылдар-дыр. Ону аныяк өскенге чугаалаары артык эвес деп бодал-биле бижидим.

Моон ыңай чүнү немээр мен? Бистиң бо үевистиң магалыын, чаагайын алгаар-дыр мен.

Аныяк өскен, чалыы, чараш оглум, кызым, арагага хандыкшып, ыңаар бажын сукпан аныяктарны дарыы орталандырып, шын оруккө киирер дээш орлаңажыңар. «Атты аныяндан, хепти чавыыдан камнаар» деп эрги үлегер сөсте утка-ла бар.

К. ОЙДУП-ООЛ.

Беш чылдың кижилери

ЧАЖАМ ДИВЕС

Шактың согунчугаштары ажыл хүнүнүң сөөлгү минуталарын айты берген. Николай Романович станогун доктаатканы, аштап-арыглап эгелээн. Таптыг-ла ол үеде цехче механик далаштыг кирип келген.

— Рубинов, ам-даа мындыр сен аз, чорбаанның дыкала эки болган-дыр — деп, ол амыраан:— Бо кезектерни дүрген кылып белеткээр апарган ийин.— Токарьже шыйыг кылган саазынны сунган:— Боларны кылыптар болзунза, эртен септелгеден дөрт машиналар үне бээрлер, бодуң билир болгай сен, чүгле автомобиль бүрүзүн эвес, харындаа минута бүрүзүн санап каан болгай. Ам чугула сезон үези-дир — дээн.

— Ийе, шуптузун билип тур мен. өске-башка кижи эвес, херек болганда кылыр апаар — дээш, токарь хүлүмзүрээн.

Ол кылыр чүүлдүн бирээзинге тааржыр демирни патронга кедиргеш, станогун катап ажылдадыпкан...

Николай Романович бажыңнына дүне чеде берген. Ооң орай келгени кымны-даа кайгатпаан. Өг-бүлеэн ооң ынчаар саадай бээринге чаңчыгып калган. Ооң могаан-шылаан байдалындан ажылдап турганы эскертине бээр. Ону Ак-Довурак АТБ-де амдыызында чангыс токарь деп болур, ынчангаш ооң ажылы кезээде хөй. Ындыг болганда чүгле ажылдап четтингер апаар. Рубинов ажыл-ижинге четтигипдаа турар. Ол-эвлегде бүдүн чартык, ийи нормалы үргүлүү күүседип келген. Ол ооң бедик мергежилдиин болгаш күш-ажылга инаан бүзүрелдин-биле бадыткаар. Күш-ажыл эң кол чүүл, амыдыралдың үндезини дээрбан ол бичизинден-не билир. Николай Рубинов ооң алды хар четкеш-ле токарь станогунуң артыгна турупкан.

— Мынчага чедир демир чондуруп келдим, чүгле бистин автобүдүрүлгеге безин чээрби дөрт чыл ажылдап келдим— деп, ол чугаалады.

Тывага ол 1949 чылда чедип келгеш, геология экспедициязынга токарьлап ажылдап тургаш, чоорту Ак-Довурак АТБ-же шилчип, бо хүннерге чедир ында ажылдап турары ол.

Николай Романович станокка ажылдап турда, ооң холдарының эптиг-ээлдээ, аваангыртудунгуру-даа кайгамчык. Ону коллектив кежигүннери хүндүлеп, мастерге чоргаарланып турар. Шынап-ла Николай Романовичиде шаңнал-макталдар хөй. Ол «Чазаглыг орук транспортуйун ажылдакчызының тергиинни» деп хөрек демдээнин эдилекчизи, ооң аңгыда сескиг, тоску беш чылдарның шалыпчызы болганындан «Социалистиг чарыштың тинлекчизи» деп хөрек демдээн улаштыр ап, Ленинчи юбилей медалы-биле шаңнаткан. Оон ыңай Николай Рубинов «Эң эки токарь» деп хүндүлүг аттыг.

Ол станогунга турупканда кандыг-даа чүүлдү дыка билдилиг кылыр: бөрттүг ээриилдерин-даа, дагыр өзектерин-даа чондуруп турда халă чок.

— Бодумнуң бо ажылдап турарым I-К-62 маркалыг станок ам 20 чыл болуп тур. Улуг септелге-даа кылбаан мен, ынчалза-даа ол «шошкуп» чорупла турар-дыр. Техника колдуунда кижиниң бодундан хамааржыр болгай. Хүлээп ап турарым чагыглар чыл бүрүде карыыдан бар чыдарын эскерер-дир мен. Чолаачылар черле чүнү чагып келбес дээр, шыдаар шаам-биле кылып бээр-дир мен. Сөөлгү үеде КамАЗ машиналар бистө көвүдээн, оларның артык кезектери чедишпес болганындан үргүлчү чагыг кирер-дир. Бо нарын техника болгай, бодум хуудa хөй журналлар, номнардан өөренип, билиг-мергежилим бедидер дээш орадлажып турар мен— деп, Николай Романович улаштыр чугаалады.

Рубиновтуң эш-өөрү чамдыкта ооң ажылының «чажыттарын» чугаалашкан турар. Шынында, ында кандыг-даа чажыт чок, харын-даа ол бодунун бүгү байлак дуржулгазын өскелерге күзелдин-биле чугаалап берип, аныяктарга арга-дуржулгазын дамчыдып чоруур.

— Аныяктарны токарьлаар мергежилге күзелдим-биле өөредип турар мен, а оларның чамдыктары станок артынга, бут кырынга үр турбас, машина мунуксаар, үр болбайн чоруй баар-дыр. А Виктор Плугатырев ам алды ай ажып турар, чаа станокта элээн өөрөни берди—деп, ол чугаалайдыр.

— Бистиң ажылывыска норма күүседири хамыктың мурнунда станокту ажаап-тежээриинден, херекселдерни болгаш материалдарны шын шилип алырындан база демирни шын чондурарындан хамааржыр — деп, Николай Романович ажыл-ижинин түңнелдиг, чедиишкинниг болурун мынчаар тайылбырлаар. Бир эвес кески чидиг болза, херек демирни чаңгыс катап чондурар, а шаптыы болза, ийи-үш-даа катап кылгаш, кылып ап шыдаавазы бүгүдеге билдингир болгай. Рубиновтуң токарь ажылынга хандыкшылдыг чоруу, аңаа кызымаккай чүткүлү ооң бедик бүдүрүкчүлүг ажылдаарынга, үеэн мурнаарынга дузалап турар. Николай Романович бистиң партия организациявыста бир хүндүткелдиг, хөй-ниитичи мурнакчы коммунистерниң бирээзи. Ол ам ону беш чылдың үлүүн күүсеткеш, ооң ынай планнан ажыр ажылдап турар кижи—деп, Ак-Довурак АТБ-де партбюро секретары В. Ф. Стереховтуң мурнакчылар дугайын чугаалажып олурувуста ооң дугайын чугаалааныи сактып келдим. Онаашкан ажылы дээш кызып, үе-биле дедге базып чорааш ол чедип алган.

Ону канчап чедип алганыл? Кым-бир кижиниң үржуундан өскелер ажыл чок аңаа туруп болбас-ла болгай дээрзин Николай Романович кезээде утпас. Ол станогунуң артынга база катап турупту. Ол узун, моге-шыырак боттуг, ажылдай бергенде ооң шимчээшкинилап болгаш дүрген болду.

Чогаадыкчы ажылга бүгү бодун бердинген Ак-Довурак АТБ-зиниң хоочун токары, коммунист Николай Романович Рубинов мынчаар ажылдап, өскелерге үлегер-чижээн көргүзүп турар.

М. ХОЮГ-ООЛ.

ЭСТОНИЯ: күскү тарылгага

«Виру» колхозта тараа ажаалдазы ам-даа доозулбаан хиреде-ле, күскү тарылгага шелүүнүң чартының белеткеп алган. Аңаа чогуур улуг-хуузун мелиаторлар киргеннер. Олар колхозтуң кедээ ажыл-агыйга ажыглаар шөлдерин 1200 гектарга улгаттырып, улуг дузаны чедирген. Тараажылар ажаалга эгелээриге чедир олар-биле чаа объектилерге ажылдап турган болза, ам мелиораторлар боттарының техниказының кезиин болгаш ажылчынарның чамдыызын комбайнерлерге дузалажыры-биле чоруткан.

Бо чылын республиканың ажыл-агыйларынга ниитизан-биле 60 муң хире гектар экижиткен черлерни ажыглалга киирер болгаш оларның барык дең кезиин күскү тарылгага белеткээр.

РСФСР: Красноярскиден дамчыдып турары

Канскиниң хөвеңдең кылыр пес-таавы комбинадының аргыкчызы Социалистиг Күш-ажылдың Маадыры Н. Веселкованың чылчылда чаңчыккан графиги — эвлег бүрүзүнде-ле пландан ажыр бир муң рубльдиң продукциязын бүдүрери болур. Бо беш чылдың эгезинден бээр ол бир миллион рубльдиң немелде продукциязын бүдүрген. Бо үениң дургузунда Нина Михайловна үш миллион метр бедик шынарлыг бөдүүн хендирни аргаан болгаш 12 чыл нормазын күүсеткен.

Бажан Веселкова чэрби беш чыл бурунгаар комбинатка ажылдап кирип турда, хөй станоктарга ажылдаарының шимчээшкини чаа-даа эгелеп турган. Фабрик-завод училищезиниң доозукчузу келген дораан оларның хүрээлеңнирге киргеш, баштай ийи станокка, ооң соонда дөрт станокка ажылдап эгелээн. Ооң соонда чылдарда бүдүрүлге улам сайзырап, ооң цехтери алгыг-делгем, чырык-чаагай болуп, оларга чаа бедик бүдүрүкчүлүг дериглерни тургускулаан. Нина Михайловна бодунуң улуг дуржулгазын ажыглан, норма ёзугаар 19 чартык автоматтыг станоктарга ажылдаар тургаш, 60 ындыг станоктарга ажылдаарын шингээдип алган. Комбинаттың специалистери ол станоктарны ажылдарының төлептиг аргаларын тыварынга, ылаңгыя станоктан станокче шилчин чоруурунуң эптиг маршрутун тургускээн, хөй станокка ажылдаар кижиниң күш-ажылын чинигедир ёске-даа чаа-чаа чүүлдерни шингээткеннер.

УЗБЕКИСТАН: бүдүрүлгени донгаатпайн

Минералдыг чемишчидилгелер бүдүрер Алмалыктың химия заводунуң цехтеринде чаа дериглерни монтажчылар тургузуп эгелээн.

Эртеген чылдың төнчүзүнде маңаа бүдүрүлгениң үшкү эвлегэн ажыглалга дужаагаан. Цехтерни чыл бурунгаар ажыглалга киирген, ол улуг чедишкиннери дээш тудугжуларга, монтажчыларга болгаш ядыкчилерге эш Л. И. Брежнев байыр чедирген. Ол байыр чедиришкини коллективти улам хөй-ажт киирген. Үшкү эвлегниң төлевилээн күчүзү хуусаа бетинде чедип алдынган, ийиги эвлегниң эде тударыбедик темпилер-биле чоруп турар.

Моөнеттингеп дуржулганы ажыглап тургаш, тудугжулар болгаш монтажчылар кады ажылдаарының графигин чогаадып кылган. Чарышка он-он тудуг болгаш монтаж организациялары киржип эгелээннер.

Заводтуң ийиги эвлегэ ам чылда беш чүс муң тонналың продукциязын берип турар болза, эде тугканының соонда ооң күчүзү база ийи чүс муң тонналга немежир.

РСФСР: бажыңнар аразында тоолдар

Барнаулдуң кудумчуларында, бажыңнар аразында, уруглар шөлдеринде ыяш тоолдарывыстың маазырлары көстүгүлеп келген.

Арга-ыяш аразындан эктинде коронинка чүткээн мажаалай базып үнүп орар. Ооң чүктенгизиниң иштинде Маша-кысчыгаш хуужурларын салгаш, боду чаштының кирип олурун алган чоруур. Ол коргунчуг стайга ээвиңден ырак эвесте орус мөге-күүктен турар.

Бо болгаш ёске-даа шоодуг-казаталгаларны Барнаулдуң механизастаттынган ыяш ажыл-агый черииңң чурукчуларының турган. Бо ажыл-агыйның скульптура-чурулга цегинде ыяштан янзы-бүрү чүүлдер сиилбиир салымның шевер кижилер бар.

Ыяштан чогаатқан тоолдарның бирги кезээн Делегейниң уруглар чылында бичии чаштарга белек болдурган болгаш ону кылырын ам-даа уламчылап, ыяштан сиилбээн уран кылыглар-биле хөөрайның дыштанылга черлерин, хөөрай чоогун долганган аргаарыг зоналын шимээр деп шиитпирлээн.

(СЭТА-ның корреспондентилери).

БӨМБҮРЗЕКТИҢ СУДАЛЫ

СЭТА-ның корреспондентилери дыңнадып тур

КАДЫ АЖЫЛДАЖЫЛГАНЫҢ УЛУГ ПЕРСПЕКТИВАЛАРЫ

БЕРЛИН. (СЭТА). СЭКП ТК-ның Чиңгине секретары, ССРЭ-ниң Дээди Совединиң Президиумунуң Даргазы Л. И. Брежнев баштадыр совет партия-чазак делегациязының Герман Демократтыг Республикага аян-чорук кылып чеде бээр деп турарынга ГДР-ниң хөй-ниитизи болгаш парлалгазы байыр чедирип турар. Ол аян-чорук СЭКП-ниң болгаш Германияның Социалистиг чаңгыс аай партиязының, Совет Эвилелиниң болгаш Герман Демократтыг Республиканың аразында харылзаалардың төөгүзүнге шылгарақгай болуушкун болурун солуннар өнзалап демдеглеп турар.

ГДР-ниң 30 чылынга холбаштыр эш Л. И. Брежневтиң аян-чоруу, бистиң партияларывыстың болгаш күрүнелеривистиң удуртукчуларының ужуражыышкыны сайзырақгай социалистиг ниитилелди тургузарының херээнге ССРЭ-биле бистиң эвилеливисти улам ыңай быжыглаарынга идиг бээр деп, ГСЧП ТК-ның Политбюро кежигүнү, секретары Г. Миттаг СЭТА-ның корреспондентизиниң айтырыгларынга харыылап тура медеглээн.

Л. И. Брежневтиң болгаш ГСЧП ТК-ның Чиңгине секретары, ГДР-ниң Күрүне чөвүлелиниң Даргазы Э. Хонеккериң аразында чаңчыл болу берген доктаамал ужуражыышкыннар ГДР-ниң болгаш Совет Эвилелиниң аразында кады ажылдажылганы улам хөгжүдеринге база ханыладырынга онза чугула ужур-дузалыг. Бистиң республиканың юбилейиниң үезинде СЭКП-ниң болгаш ГСЧП-ниң, ССРЭ-ниң болгаш ГДР-ниң удуртукчуларының октябрь эгезинде ужуражыышкыны база аңаа бөрзан болуру чигзиниг чок.

ГДР-ниң ам болур 30 чылынга Л. И. Брежневтиң берген үнелээшкини бистерни сорук киирип турар деп, Г. Миттаг чугаалаан. Бистиң республиканың юбилейи бүгү социалистиг дем каттыштырылгазынга кайгамчыктыг болуушкун болур деп, Л. И. Брежнев онзалап демдеглээн болгай. ССРЭ-ниң болгаш ГДР-ниң, бүгү аңы-дүңма чурттарның аразында сырый эвилел Европада айыыл чок чорукту идегелдиг дөстериниң бирээзи болуп, делегейниң бүгү байдалынга таарымчалыг салдарын чедирип турар.

Герман Демократтыг Республиканың чедип алган бүгү чүүлдери бистиң улузувустуң шудургу ажыл-ижинге үндезилеттингеп болгаш Ленинниң партиязынга баштатқан совет улус-биле аңы-дүңма эвилелдиң үргүлчү быжыглып база ханылап келгенииниң түңнели-дир.

Ийи чурттуң аразында ГСЧП-ниң болгаш СЭКП-ниң идеологиязының бүрүн чаңгыс эптиинге болгаш политиктиг сырый каттыжыышкынынга үндезилендир боттандырып турар экономиктиг болгаш эртемтехниктиг кады ажылдажылга тергиин дээш бедикче кодурулган.

ГДР-ниң болгаш ССРЭ-ниң аразында бүдүрүлгени специализастаарының болгаш кооперастаарының программазының чугула ужур-дузалыын Г. Миттаг онзалап демдеглээн.

Л. КОРВАЛАН: чили улус тиилелгени чедип алыр

БУЭНОС-АЙРЕС. (СЭТА). Мында билдинг бергенин ёзугаар алырга, Чилиниң Компартиязының Чиңгине секретары Луис Корвалан радио дамчыштыр чүве чугаалап тура, боттарының хүрээлениң сырый каттыштырарынче болгаш шериг-фашистиг эрге-чагыргага удур демиселин күштелдиреринче чилилерни кыйгырган.

Чүртта байдалды тодаратып көргүспүшаан, чили коммунистерниң удуртукчузуның чугаалааны болза: Сальвадор Альендениң патриотту чазаланың үезинде Чилиден үндүр ойлаттырган даштыкы компанияларга Пиночеттиң диктатуразы бар-ла шаа-биле бараан болуп турар. Ол компаниялар чили национал байлактарны база дагын эжелеп алган. Мурнунда турганынга бодзарга, Чили ам улам улуу-биле хамаарылгалыг чурт апарган, ооң экономиказы чаңгыс черде таптай берген. Чуртта инфляция, ажыл чоктаныышкыны өзүп, социал чөрүлдээлер чидигленип орар. Дерзилдээшкиннерин диктатура шеглээрден, харын күштелдирип турар.

Чили улуг халапты чурттап эрттирип турар-дыр деп, Л. Корвалан уламчылаан. Чили улус диктатураны көөр хөөн чок. Ооң политиказын делегейниң хөй-ниитизи буруу шаап тудар. Диктатураны бүгү делегей буруу шаап турар болгаш бистиң улузувус-биле эпсеткилин каттыштырып турар.

Пиночет бүгү-ле күжү-биле эрге-чагырғадан халбактанарын кызыдып турар. Ам эрге-чагырганың эжелеттиргенииниң соонда эрткен алды чыл диктатура боду чайгаар дүже бербезиниң дугайын эречилеп турар. Диктатураны чүгле чили улус дүжүрүп шыдаар. Чурттуң бүгү демократтыг күштери ону билип алыр ужурлуг. Диктатураның дүжүр октаттырары чайлаш чок.

Фашизм болза, чоннуң демиселин боой тударын, ону үзерин, чили кижилерниң чаңгыс авинге шаптыктаарын оралдажыр дээрзин Л. Корвалан сагындырган. Мичалаажок чили улустуң тиилелгезинге чүү-даа чүве шаптык ужураштырын шыдавас деп, ол онзалап демдеглээн. Вашингтонның деткимчезинге даанган дерзии ёзу-чурум буурап дүжер. Ооң үндезини, магадылалы болза, чилилерниң демселиниң өзүлдези, оларның-биле делегейниң улустарының эп-сеткил каттыштырылгазы, Латин Америкада демократтыг күштерниң демиселиниң чаа көдүрүүшкүнүдүр.

КНО-НУҢ КОЛ АССАМБЛЕЯЗЫНЫҢ СЕССИЯЗЫНДА

НЬЮ-ЙОРК. КНО-нуң Кол Ассамблеязының ында ажыттынган XXXIV сессиязынга соңгаан бүрүн эргелер хынаар комитеттиң хуралы болган. АКШ-тың болгаш ооң чоок эвилелчилериниң төлээлекчилерия Кыдат-биле дорт дугуржуп алгаш, делегейниң ол организациязынга Кампучияның төлээлекчилериниң дугайында боттарының кара өжегээр тургузуп алган айтырыын идип үндүргеннер.

Кайа-даа каттыыпас чурттарның күрүне болгаш чазак баштыңнарының чөөкта чаа доозулган VI конференциязынга аштырыышкынга таварышкаш, империалистиг болуктерниң болгаш Пекиниңиң гегемонистериниң тиилелге чедип алыр дээн илдең оралдажыышкыны болур дээрзин америк парлалга чажырбайн турар. Ол конференцияның киржикчилериниң хөй кезии бодунуң улузунга хамаарыштыр массалыг узутказаашкын чорутканыбиле буруулуг Пол Поттуң-Иенг Сариниң чонга дужуртқан дерзии ёзу-чурумунуң төлээлекчилериң хуралдаар залга олурупгар дээн оралдажыышкыннарга шиитпирлии-биле удуралгаан.

АКШ, Кыдат болгаш оларның эвилелчилери чаңгыс аай фронт болуп алгаш, хөделгенер. КНО-нуң кол принципгерии үреп, чүгле боттарындан болгаш Пекинде боттарының элеринден ёске ыянын-даа төлээлевейн турар Пол Поттуң «делегаттарының» олудуя хевээр арттырарын олар оралдажыын турар. Ол уталаныышкынга ССРЭ-ниң болгаш элээн каш ёске-даа чурттарның делегациялары шиитпирлиг ойтур шаанышкынны берген. КНО-нуң албан документилери-биле, фактылар-биле комитеттиң хуралынга боттарының саналынга олар кампучи улуска дүжүрткен Пол Поттуң-Иенг Сариниң бөлүүнүң «төлээлекчилериниң» Кампучиның өмүнээзинден төлээлээр дээн оралдажыышкынарының долу үндезин чогун бүзүрелдин-биле көргүскеннер. Пол-потчу бөлүктүң кампучи улуска удур кылган хан төгүүшкүнүүр үүлгедигленнинің фактылары бүгү делегейге билдингир деп, ССРЭ-ниң КНО-да доктаамал төлээлекчизи О. А. Трояновский медеглээн.

Кижиниң эргелерин «камгалаарының» дугайында арын чаап, сагыш салып турар Каттышкан Штаттарның деткимчези-биле бөгүн Каттышкан Нацнялар Организациязынга олутту ээлеп алырынче чүткүп турарлар болза үш миллион кампучилерни узутказынга бүрүүлүг өлүрүкчүлер болур. Оларга кампучи улустуң суду чөвүт шынгыы шииткелди чоокта чаа үндүрген.

Бүрүн эргелер хынаар комитетке кампучи айтырыгны чугаалажып көргөн болза, сес кырында кижиниң эргелерин камгалап, а херек кырында бодунуң политиктиг сорулгаларын чедип алыр дээш өлүрүкчүлер бөлүүн чайгылыш чокка деткип турар Вашингтонның ийи армияыг чоруун база катап сойгалап илереткен.

(СЭТА).

КАМПУЧИЯНЫҢ ЧАГАЗЫ

ХАНОЙ. (СЭТА). Кампучи улустуң кара чаңгыс төлээлекчизи —Кампучияның Улусчу-революстуг чөвүдели харын Каттышкан Нацнялар Организациязынга төлээлеттирип болур болгаш төлээлеттирген турар ужурлуг деп, «Куан дой ния зан» солун бижээн.

Ындыг турбуже чамдык күштер, хамыктың мурнунда Пекинниң чагырыкчы болуктери кампучи улуска дүжүр октаттырган болгаш өлүрүкчү-кырыкчы кемниг үүлгедиглери дээш шиитпирген Пол Потт-Иенг Сариниң ханныг өлүрүкчү ёзу-чурумун Кампучияның Республикаының даштыкы харектер министри Хун Сен ону баштаан.

Делегейниң бо шуулганының ажылынга делегация таварымчалыг байдалдарда киришкен турарынга Ассамблеяның даргазы дуза чедирер боор деп идегелин Кампучия Улус Республикаының даштыкы харектер министри Хун Сен ону баштаан.

Делегейниң бо шуулганының ажылынга делегация таварымчалыг байдалдарда киришкен турарынга Ассамблеяның даргазы дуза чедирер боор деп идегелин Кампучия Улус Республикаының даштыкы харектер министри Хун Сен ону баштаан.

ЧӨРҮЛДЭЭЛЕРНИҢ БАЙДАЛЫНДА

БРЮССЕЛЬ. (СЭТА). Европа ниитилежилгелериниң министрлер чөвүлелдериниң даштыкы харектер министрлериниң деннелиниг Бельгияның найысылалынга болган сессиязы Европаның экономиктиг ниитилежилгезининг талазы-биле күрүнелериң аразында чөрүлдээлериниң улам-на чидигленген байдалына эрткен. Сессияның хүн чурумунга 1957 чылдың Евратом дугайында дугуржулгазынга өскерлишкиннер киирер дугайында Франциянның саналы болгаш «Ниити рынокка» Испаниянның киреринің чурумунуң дугайында ийи кол айтырыг бар болган.

Ол ийи айтырыглар дугайты дугуржулга чедип алдынмайн барган. Европаның экономиктиг ниитилежилгезинде күрүнелерге чугаалажып көөрү-биле бо чылдың июльда-ла Франция үк организациянның шынгыы контролю-биле бүдүрүп турар ядролуг кывар чүүлдү садар дугайында дугуржулгалар чарарынга хамаарышкан Евратом дугайында керээнің тускай эгезинге өскерлишкиннер дугайында бижикти киирген турган. Үшкү чурттардан ядролуг кывар чүүлдү садып алырының талазы-биле улус хамаарышпас чорукту чедип алырынче Франция чүткээн. Амгы үеде Евратомнуң долу эргезинде турун турар ол айтырыгны национал чазактарның эргелериниг дамчыдып бээрин ол иегээн. «Тостуң» өске чурттарының чазактары айтырыгны ынчаар шиитпирлээрн айыыл чок чорукту хемчеглериниң кошкаарынга чедирер деп саналаш, аңаа удурланып турар.

«Ниити рынокка» Испаниянның киреринің дугайында айтырыг сессиянның ажылынга улуг черии эзлээн. Европаның экономиктиг ниитилежилгезинге харылзаалар талазы-биле министр Л. Кальво-Сотелога баштаткан испан делегация чуртка каайлы моөндактарын күш чок болдурарынга база «национал үлетпуруу болгаш көдээ ажыл-агыйны таарыштыр чорударынга» эң-не таарымчалыг байдалдарны тургузарынга херек бөш чылдан оң чыл чедир «шилчилге үезин» чуртка бээрин негээн.

Лондонның Соңгу Ирландияда чорудуп турар политиказын Англияда буруу шаварын улам күштелген.

Ол провинцияже британ шериглерни киргеннинден бээр эрткен 10 чылдарда Ольстерде барык ийи муң кижи өлүрткен, 20 муң ажыг кижи балыглаткан. Ол үениң дургузунда Соңгу Ирландияның хоорайларында 90 муң бажыннарны буза тевискен. Эжелекчилерниң «тайбыңчыдылга» политиказының түңнели ындыг-дыр.

ЧУРУКТА: Англияның Соңгу Ирландияда политиказынга удуралыышкынның Лондонда чыскаалы.

СЭТА-ның фотохрониказы.

ДОКТААТКАН ЧУРУМНУ САГЫЫР

Тыва АССР-ниң Министрлер Чөвүлели бо чылдың июньда чурттакчылыг черлерге ыттарны, моортайларкы болгаш араатан амытаннарны азырап тударының чурумунуң дугайында доктаалды хүлээп алган. Бо доктаалды күүседир талазы-биле көдээ, суур, район, хоорай Советтериниң күүскомнары чогуур хемчеглерни ап, черлик, товаачы ыттарны узуткаан, хамаатылар ыттарын мал эмчизинге көргүзүп, тарылганы кылдыртқан турарының, ыттарның мойнуга дугаарлыг болурунуң талазы-биле ажылдарны чурум ёзугаар чорудуп турар.

Ынчалза-даа чамдык көдээ Советтер доктаалды күүседир дээш баштайгы үеде черлик ыттарны узуткап, элээн хөделип ажылдаан-даа болза, ам ол ажыл соксаан. Хамаатылар ыттарны тударының доктаатынган дүрүмнерин шынгыы сагыыр ужурлуг турбуже, ону харын хажыдып турар чоруктар бар. Ол дугайын солуунуң номчукчулары редакцияже бижип турар. Ук чагааларның кысқа допчулалын мында киирдивис.

«Эрзин көдээ Советби баштайгы үеде ыттарны узуткан турган-даа болза, ам чакпыылдаа, эвлег-даа ыттарны сула салыпкан, хостуг маңнажым чоруур. Ыттар көвүдээн, бокгөгер өңгарлар кезип чоргуулаар. Ыттарны узуткап турар Биске ийи кижи ытка изыргкан, олар эмчи хайгаараалында. Өскө черлерде черлик ыттарны чок кылып, эвлег ыттарның тарылгазын чорудун, мойнунга дугаар кылдыртыр хамаан чок, оларны чажырып, хүндүс кладовкалап, азы-ннек кажаазынга суп алгаш, дүне салыптар чоруктар бар. А бир чамдык кижилер ыттарын көдээде аалдарга аппарып каан турган. Ам ыттар өлүрери соксаарга, ол ыттар база катап суурда кайы хамаан чок маңнажып эгелээн. Ам чамдык хамаатылар эниктер азырап эгелээнэ—деп, А. Тавва бижээн.

Министрлер Чөвүлелиниң доктаалында ыттарны баг, хаай чулары чокка одарга кодан малдарның чанынга тударын чөпшээреве деп айыткай турбуже, малчын аалдарга ол чурумну сагывайн турар таварылгалар бар. Ооң чижээнге көдээ бижикчи К. Кара-Салдың чагаазында мындыг одуруглар бар. «Өвүр районуң Кызыл-Тей суурда ээлери чок ыттар көвүдээн. Малчыннарда ийиден эвээш эвес ыттыг малчын чок деп болур, олар хаай чулары чок мал аразында чоруп турар. Малчын Б. Ооржактың кодаңынга дылаң кирип келгеш, аалдың ыттарыбиле хержип турган. Мал эмчилери ол ыттарны өлүрген, малчының коданың дезинфекциялаан болгай. Ыт малга янзы-бүрү аарыгларны тарадып болур дээрзин мал-чын бүрүзү утпаза чогуур.

Номчукчуларның бо чагааларындан алгаш көөрге, ыттарны доктаалла айыткан чурумга лүүштүр, шын тудуп тургузарын контрольдаарын ол черлерде чер-чер Советтери, ветеринария хайгаараалының органнары көшкак чорудуп турар дээрзин ялдеп-дир.

Театр

СЕЗОН АЖЫТТЫНАР

Республиканың хогжум-шин театрының 44-кү сезону октябрьның эгезинде ажыттынар. Анаа театриың чүгле чогаадыкчы составы эвес, бүгү ажылдакчылары белеткенип турар. Чаа сезон дугайында хөгжүм-шин театрының кол режиссеру, РСФСР-ниң болгаш Тыва АССР-ниң алдарлыг артизи Сиин-оол Лакпаевич Оюн-биле бистин корреспондентивис беседалашкан.

— Театриың чогаадыкчы коллективи чаа сезонга канчаар белеткенип турарыл, Сиин-оол Лакпаевич?

— Чаа сезонга багай эвес белеткенип тур бис. Бисте күш четчир. Щукин училищезин дооскан аныяк оолдар, кыстар эрткен чылын биске немешкей. Олар чүгле найысылалга эвес, республиканың барык шупту районнарының ажылчы чоннарынга элээн каш шилерни көргүскенин билир бис. Аныяктарның талантызын чон сонуургап турар. Оларның-биле бо сезондан эгелеп чогаадыкчы ажылды эгелээн бис.

Тыва бөлүктүң артистери ажыдыышкынга үш шинии көргүзери-биле белеткенип турар. Үк шилерде аныяк-даа, хоочун-даа артистер шупту киржип турар.

Хоочун драматург В. Көк-оолдуң «Хайыран бот» деп сураглыг шинзин катап тургузуп эгелээн бис. Ону ийи состав белеткеп турар. Көрүкчүлерге ол черле солун болур. Аныяк кижилериң ажы-чаң кижизидилгезинин, ада-нелерниң үлегериниң, оларның бот-боттарының аразында хамаарылгазының, харылзаазының айтырыгларынга хамаарышкан И. Вороновтуң «Истелге» деп шинзин база тургузар. Ооң рольдарынга дуржулгалыг, хоочун артистер РСФСР-ниң болгаш Тыва АССР-ниң улустуң артизи Кара-кыс Мунзук, РСФСР-ниң болгаш Тыва АССР-ниң алдарлыг артизи Борис Бады-Сагаан, артистер Роза Серен-оол, Валентина Мортай-оол, Владимир Серен-оол болгаш аныяк артистер ойнаар.

Литов чогаалчы А. Ларинчукастың «Өжээниң өңү» деп шинзинде РСФСР-ниң алдарлыг артизи Хүргүлек Конгар, Тыва АССР-ниң алдарлыг артизи Екатерина Кенденбиль дээш аныяктар-даа, хоочуннар-даа киржип турар.

Орус бөлүктүң артистери М. Горькийниң «Зыковтар» деп шинзин, А. Гайдарның «Р. Ш. Ч» деп чогаалын шинжиткенин болгаш К. Кудажының «Он бирич» орус дылга ойнаары-биле белеткээр.

— Бо чылдагы репертуарыңарда оон аңгыда кандыг шилер барыл, уругларга чүнү көргүзер силер?

— Чаа 44-кү сезонну В. Көк-оолдуң «Хайыран бодуу»-биле ажыдар бис. Бо чылдың репертуарын уран чүүл чөвүлелинге чугаалажыл, бадылаан чүве. «Аршин Мал-алан», «Ай тутурган дүне», «Лоокут биле Нюргухуун» болгаш өске-даа моон мурнунда көргүзүп турган шилерден аңгыда, өске чаа-чаа шилерни база тургузар.

Делегейниң уруглар чылында «Мөңгүн дуюг» орус, тыва дылдарга, «Хуужуур бажыңчыгаш» деп шинни орус дылга ойнаар. Нвитизи-биле беш шинни тургузуп, бичии көрүкчүлерге бараалгаткан бис. Бо сезонда Е. Тапованың «Хүнүүн уругларын» деп шинзни, «Маугли» деп тоолду тыва дылга белеткээр. Чаа чылдың эгезинде А. Гайдарның «Р. Ш. Ч» деп чогаалын сценажыдып, уругларга шии кылдыр тыва дылга көргүзерни планнаан бис.

— Тыва авторларның чаа шилери репертуарда киргеп бе, Сиин-оол Лакпаевич?

— Ийе. К. Сапык-оол ышкаш чаа авторларның шии бижип турары эки-дир. Ынчалза-даа эки шилер ховар, шии чогаадып, бижиптер кижилер эвээш. Хөй саныг шилер бардаа болза, дээштиг, чедиштир эвес болгулаар-дыр. Октябрьда республиканга драматургтар семинарын эрттиреринн планнаан. Ук семинар шии бижип турар кижилерге ажыктыг, өөредиглиг болуру чугаажок.

Владимир Серен-оолдуң «Сөөскеннер чечектелип турда» деп шинзи шуут белен, ону уран чүүл чөвүлели хүлээп алган, ук шинии улуг улуска көргүзери-биле тургузар бис. К. Кудажының «Дээрде кадыы» деп музыкалыг шинзин болгаш мурнунда көргүзүп турган «Белеккыс эмчи» (Феликс Кон) деп шинзин катап көргүзер бис.

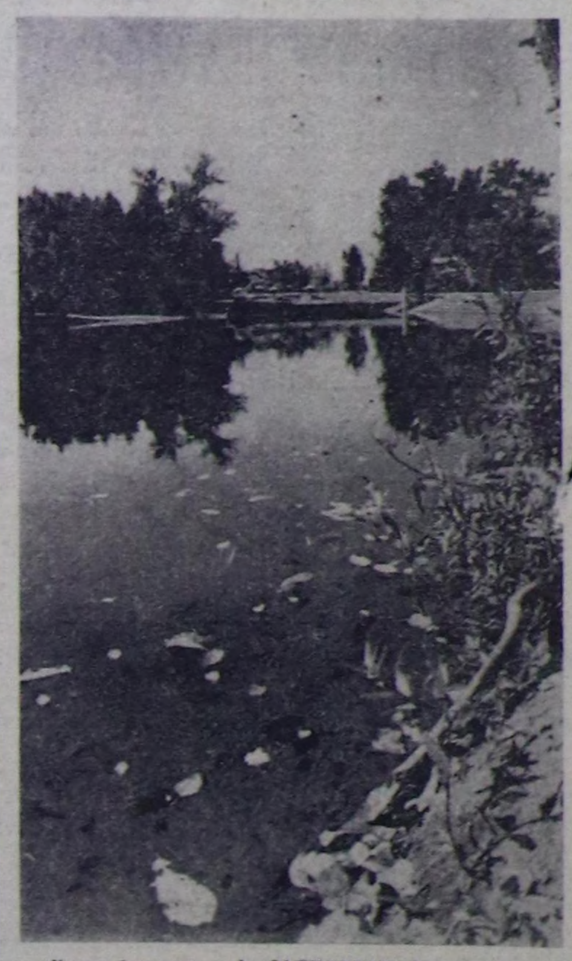

«Күскү бүрүлер». А. ЗАЙЦЕВТИҢ фотоэтюду.

ЧОРГААР-ЛА МЕН

Аажы-чаңда
Алдаг, чазыг бүгүдезин
Эдип ал деп
Эпти-ле бо чагып, сургаар
Найымдан-на
Найыралдыг, ойнап өскен
Эш-дем тыртчып,
Эдержи бээр, кады чоруур—
Эңме-тиккчок
Эштиг болгаш чоргаар-ла мен.

Качыгдалды
Кады көрүп, үлежирде
Чаңы топтуг
Сагыжы ак, хөннүү биче
Хары, чоогу
Хамаан чокка төрелдежип,
Аалга киржип,
Амыр содчуп, аргыжа бээр—
Эңме-тиккчок
Эштиг болгаш чоргаар-ла мен.

Чымыш ишке
Шылгзынып, моган кээрге,
«Каям, эш» —дээш
Каткы, хөглуг келген соонда
Эзлчээм солуп,
Эрес, шалып ажыл кылгаш,
Хүлээштенин
Күүсетпээнде амыравас —
Эңме-тиккчок
Эштиг болгаш чоргаар-ла мен.

Ш. ДОРЖУ.

Үлегер чугаалар, чечен сөстер

1. Эр кижи —
Эртежи боорга эки.

2. Даг бажы болганда
Дангаар бедик.

3. Хой дег дажын
Хоора бастырар.
Кодан дег дажын
Ховуду бастырар.

4. Үнүштүң каазы бодунда,
Улустуң каазы салгалда.

5. Кылыың туттунмайн
Кыжыртың халак.

Аяк шайны Аартап ора...

Неделяның суббота санында «Шын» солуннуң дөрткү арнынга парлаттынар «Аяк шайны аартап ора...» деп тускай үндүрүлгени улам солун, номчуштуг болдурарыбиле номчукчуларның янзыбүрү темага бижиттинген чагааларын редакция манап тур.

ТЫВЫЗЫКТАР

1. Кыргылыг хоюм
Кыр аштыы.
(Баажызы эдилелде).
2. Кара бугам
Кара чаңгыс мейистыг.
(Баажызы эдилелде).
3. Муң хоюм сугда барды,
Бумбалдай чыдып калды.
(Баажызы үнүште).
4. Көңдей иштинде
Кек бөрү чыдыр.
(Баажызы эдилелде).
5. Кыңгылааның бажынга
Кыжын, чайын хар чагбас.
(Баажызы дириг амытанда).
6. Колдуу хыраалыг-даа болза,
Хомду сыныг,
Быкты хыраалыг-даа болза,
Быра сыныг.
(Баажызы дириг амытанда).

Бо тывызыктарны Мөңгүн-Тайга районнуң Мөгек-Бүренге чораан ТДЛТЭШИ-киң аас чогаалының экспедициязы тоолчу Шаринең ИРГИТТЕН дыннап бижээн.

МӨГЕ ЙӨРЭЭЛИ

Мөге шылай берди-и!
Карак чивеш аразында
Катай кагар кадыг мөге!
Эргек дываш аразында
Эгин содаан часпас мөге!
Хартыгадан кашпагай.
Дээлдигеиден тевингир,
Холчук дег ала каразаң,
Көрүп, кайгап хыйыртаар,
Көк дээрни хөлбеңнеткен,
Көктүг черни сирленеткен,
Оң холун онгаар суныл,
Солагай холун соңгаар херип.
Делгем, шөлээн чаңнап,
Девип, самнап барды-ы!

УЯН ЫРЛАР КУТТУЛЗУН

Ак-Туругнуң Культура бажыңының «Малчын» агитбригадазы 1972 чылда тургустунган. Тос кижиден тургустунган бо бригада 1979 чылдың бирги чартыынында чангыс чер-чурттугларынга 15 ажыг концертти көргүскен. Бригаданың концерт программазы байлак, онда кирген ыр, шүлүктер-биле олар ажыл-агыйның чедиишкиниерин мактап, четпестерни шоодуп, шынгыы шүгүмчүлел туралар.

«Малчынның» бот-тывынгыр артистери сигенчилер, малчынарже аъттаныптарда, солун программалыг концерт-биле кады янзы-бүрү темалыг лекция, беседаларны белеткеп ап туралар. Ынчангаш ак-туругжулар «Малчынның» артистериниң концерт көргүзүүн улуг сонуургал-биле көөрлер.

ЧУРУКТАРДА: «Малчын» агитбригадазының концерт көргүзүүнүң үезинде.

Сөзү болгаш фотозу А. ЗАЙЦЕВТИИ.

АВАЗЫ БОЛГАШ ОГЛУ

ЫНАКШЫЛ БОЛГАШ ШЫДАМЫК ЧОРУК САЛЫМ-ЧОЛДУҢ ААР-БЕРГЕ УЖУРАЛЫН ТИИЛЕП ҮНГЕН ДУГАЙЫНДА ЧУГАА.

Ол хензиг чажында-ла аар аарыгга таварышкаш, караанның шоозун чидирген. Үш улай кестиртен соонда, ол дөңгүп-ле башкарыпп чоруур апарган. Аңаа авазы дузалажып эгелээн.

Роберт беш класска турда, эмчилер школаже базарын хораан. Караа улам кедерей бээринден кортканнар.

«Мен кударал дугайын сагынмайн, мээң оглумнуң кырында дириглеп келген айыыл дугайын бодаарын бодумга хорун турган мен — деп, авазы чугаалаар.— Идегелди оскунмазы менээ чугула турган. Оглум мурнунга хензиг-даа када кошкаам көргүзер эргем чок. Ынчалзажок канчап-даа шыдажыр аргажок хүн база келген — сентябрь бир. Бистиң бажыывыстың соңгазының баары-биле чаа-чаа портфельдер чүктээн уруглар кылаштажып эртип турган. Мээң оглумнуң чоокта чаа өөренип турган школазынче баары олдур. А ол соңга оттүр өөрүп кайган, даштын кудумчунуң даажын дыңнаалап, кээргенчин кончуг куурара берген тур. Өске өрээлче маңнап кире бергеш, ыглап бадырыптым. А эртениде берге байдалдан канчап үштунуп аар талазыбиле оралдажыышкынны катап-катап кылып эгеледим. Чырыдыышкын министерствозунче дилег киирип, эмчилерниң эжиин амыратпайн турдум. Согурлар школазынче ону чорудар хөңнүм чок болган. Чүге дээрге Роберт аңаа таарзынмас. Ол шал-бул, бүдүрүүндаа болза көөр турган-на болгай. Караанның шоозу четпес уругларның тускай школазынга киирер дээримге хостуг чер чок болган».

Ынчан күжүр ие оглунуң башкызы апарган. 5, 6 болгаш 7 класстарның өөредилге номнарын садып алган. Школа программаларын, методиктиг сүмелерни база тып алган. Ажылдан маңнап кел сал-ла, бир аяк кофе иже каапкаш, чем кылыр өрээлден Робертче алгырар турган: «Оглум, коңга кагар үе келди». Ынчан Роберт аас-кежиктиг эгнишкинбиле хүлүмзүрүй бээр. Оон ам бодунуң өөредилге номнары, бодунуң демдеглел дептери (демдектериң барымдаалап көөрге башкы шыгыны турган) болгаш харын-даа бодунуң тускай класс самбыразы бар турган. Ону адазы кылып берген. Самбыраның үстүү талазында ийи күштүг лампаны ол быжытлап каан. Оларның чырыының дузазы-биле Роберт улуг үжүктер-биле бижээн формулаларны сайгарып көрүптер турган. Чамдык темаларны авазы магнитофонга бижидип каар.

Роберт чеди класстың экзаменнерин хуусаа бетинде дужаапкаш, сескн классче шилчээн. Ынчалзажок бажынга оон ыдай өөренирин чөпшээревес болган. Министерствонуң чогуур айтыышкынында кичээлдерге албан баарын негээн. Ынчан авазы оглу-биле кады чаңгыс партага олуруп алган. Сес класс соонда авашкылар ажылчыи аныяхтарның дөрт чыл хуусаалыг ниити билиг школазынга өөренгеннер. Роберт ол школаны кончуг эки дооскаш, дээди өөредилге черинче шылгалда чок кирер эргеи чаалап алган. Доозукчулар кежээзинде Робертке аттестатты тывыскаш, Горькийниң «Ава» деп номуи белекке берген.

...Ам оон авазы чогум канчап отту хонуп келгенин сактып шыдавас: ажыткан соңганың кыжыраарындан бе азы арынче удур үргеп соок хаттан бе. Хамык ужур нениң чүрээ эндевейн, аарып, ыстай бергенинде-ле боор. Ол ынчангаш четтигипкен. Күжүр не дүне соңга караандан үне халып чыткан оглуи сегирип алган. «Сагыш-сеткил саймзараштың шыдашпайн барган-дыр»— деп, эмчилер неге чугаалаан.

Шак ындыг коргунчуг дүнеиң соонда, оон бүгү амыдыралы бодун болгаш оглун кыңчыктырбайн сүрүп чоруур айыылдан чайлаарынга өйлешкен дээрзиниң дугайын ол болганчок-ла бодай бээр.

«Роберт өөрензин дээш чүге кончуг чүткээн мен?— деп, бодундан боду айтырыг салгаш, авазы үлэмчылаан: «Чүге дээрге ол алыс салым-чолдуңнуг кижи чүве. Оон авазы болгаштың ону мактавайн, педагог кижи болгаш шуут бадыткан олур мен. Ол бир дыңнаан чүвезин черле утпас, кандыгбир тайылбырны доп-дораан билип алыр».

Лянгелернии өг-бүлезинде үш уруг бар. Эң улуу. Роберттен аңгыда, ынчан 14 харлыг Кристиан болгаш алды харлыг Кондрат бар. Ынчангаш чүгле Робертче эвес, а оске уругларның ажаалда-тежээлдезинче база деңге сагыш салып турган...

Роберт он классты дооскаш Краковта Ягелон университединиң юридиктиг факультединге кирип алган. Баштай хүндүс өөренир черинге турган, а оон бот-өөредилгелиг салбырже шилчиттирип алган. Авазы оглу-биле кады кичээлдерге, консультацияларга барып, лекциялар конспектилеп, контроль ажылдар бижип чоруп турган. «Мээң эргим профессорум»— деп, оглу эргелекпи чугаалаар. Иениң бодуи база студент бол деп сүмелээрге, ол баштайгы дээрезинде шуут ойталаан. Ынчалзажок ниити билиг школазының директору Януш Зых ону бүзүреткеи: «Силер оглуңар дээш бүгү-ле болдунар чүүлдерни кылып чор силер. Роберт ону кымдаадаа артык билип чоруур. Эмин эрттир кээргээшкин чоок кижилер аразынга безин аар апаар-ла болгай. Университетке кирип аарыларга кайынардаа дең эргелиг апаар болгай силер...».

Авазы бүгү экзаменнерни болгаш зачеттарны кызып дужаап тургаш, университеттиң бот-өөредилгелиг салбырынче кирип алган. Ам оглу-биле ийилээ студент болуп, өөренип эгелээн.

Бот-өөредилгелиг студентилерге лекция понедельник бүрүзүнде сес шакта эгелээр. Радом хоорайдан Краковка чедир барык 290 километр. Олар кичээлден озаллавас дээш бажынындан улуг-хүнде үнүштер.

Чеде бергеш удуп хонар чер дилээр. Олар бо чылдар иштинде кандыг черлерге дүн эрттирбээн дээр.

«Университеттиң студентилер общежитиезинге силерге чаңгыс өрээл үндүрүп берип болбас турган бе?»— деп авадан айтырдым. Бо айтырыгны анда чаңгыс удаа эвес салып турарын иениң көрүжүндеи безин эскерип кагдым. Ол мынчаар харылады: «Кандыг-бир чүве дилээрин мен-даа, Роберт-даа күзевээн. Ылаңгыя оглум ону кым-бир кижи кээргеп, тускай таарымчалыг байдал тургузуп өрээл бергеш, а даарта ом-ла кээргээн, сагыш човаан уу-биле демдек сала берзе. канчаар ону».

Кичээллер болгаш консультациялар кежээкиниң алды шакта доостур. 40 минута чапсарда олар дедир чанар билет садып халчыр. Берге-ле, ыдыг-даа бол, өске үе чок. Поезд Радомче 18 шак 24 минутада чоруур. Ынчангаш олар вокзалга үргулчу чүгүржүп чедер.

«Он чыл иштинде чүгүрүп-ле, чүгүрүп-ле кээримге орук улам ырап бар чыдар ышкаш сагындырар-дыр» деп, ол чугаалаар.

Авазы дипломун 1978 чылдың июльда камгалаан. Роберт ол-ла чылдың сентябрьда. Оларның кайызынга-даа юридиктиг эртемнин кандидады атты тырыскан.

Июльда маадырлыг ие Хенрике Лянгениң ачы-хавыязы демдеглеп, орден-биле шаңнаан.

— Ам моон соңгаар түңү канчаар силер?— деп, нешкилерниң бажыңынга шай аартап ораш, айтырган мен.

Роберт харылады:

— Суд, прокуратурага ийи чыл иштинде практикалап ажылдаар мен. Оон соонда база катап шылгалда дужаган, авам-биле кады тускайлаң ажылдап болур».

Лянге нешкилер дугайында бир-ле дугаар Радом хоорайның клубунга парлалга ажылдакчыларының кежээзинге дыңнаан мен.

Ужуражылга соонда чыылганнар мурнунга авашкылар үнүп келди. Иези чугаазын доозуптарга, "Роберт авазының ынак тангозун рояльга ойнап күүседир орта, хамык улус оон-моон оларны үглей берди. Алдарлыг ужудукчу, сураглыг истекчи, ыраажы, эмчи деминчаа чыылганнардан белекке алган чечектерни маадырлыг не Хенрикеге тутсуп бердилер. Совет журналистерге сунган чечектер база хайыралыг авазың колунда барган болбайн аан.

Ю. ОРЛИК.
«Комсомольская правда» солуннуң корреспондентизи.

Редактор В. С. ШАРАВИИ.

Ағаар

Кызылдың агаар станциязының дыңнадып турарын ёзугаар алырга, бөгүн республикага шокар булуттаар, чагбас. Чүк бүрү угланыышкынның хаттың күжү кошкак. Чамдык черлерге эртен туманнаар. Агаарның температуразы хүндүс 17—22 градус чылыр, дүне чамдык черлерге доңаттаар.

Кызылга база шокар булуттаар, чагбас. Агаарның температуразы хүндүс 20—22 градус чылыр. Хаттың күжү кошкак.

Шелевидение

СЕНТЯБРЬ 22-ДЕ
БИРГИ ПРОГРАММА

МОСКВАДАН

10.00 — **«Үе».** Информастыг программа. 10.40—Эртенги тимнастика. 10.05—**«Буратиноиуң делгелгези».** 11.35— **«Ылап шынны дилеп».** Хөй сериалыг уран-чечен телефильм. 4-кү сериязы. 12.55—**«Силерге, ада-нелер».** 13.25—**«Эртенги почта».** Музыкалыг программа. 13.55—**«Советтер болгаш амыдырал».** 14.25 — **«Спортлото»** тиражы. 14.40—**«Москва Кремлиниң архитектуразы».** 2-ги дамчыдылга. 15.10 — **«Кадыкшыл».** Эртем-тайылбырлалдыг программа. Дамчыдылганы эмчи Ю. В. Белянчикова чорудар. 15.55 — **Бөгүн делегейде.** 16.10— **«Челэш».** Улус чогаадылгазының телепрограммаларының делегейниң 3-кү фестивалы. ГФР. 16.45—Уругларга фильм. **«Бисче куштар ужуп кээп турар».** Уран-чечен фильм. 17.55—**«Силерниң дилээнер-биле ужуражыышкынар».** Волга пароходствозуиуң хемчилериниң айтырыгларынга политиктиг тайылбырлакчы В. П. Бекетов харылаар. 18.55 — **«Дяриг амытаннар дугайында».** Дамчыдылганы Н. Н. Дроздов чорудар. 19.55— **«Силерге, кодээниң ажыл-ишчилери».** Концерт. Дамчыдылганы РСФСР-ниң алдарлыг артизи Л. Кузнецов чорудар. 20.55— **«Дем каттыштырылгазы».** Тележурнал. Дамчыдылганы тайылбырлакчы Д. Голованов чорудар. 21.25 — **«Лейк-Плесидте Олимпий мурнуиуң неделязы».** Фигурлуг чүнгулаашкын. АКШ-таи дамчыдылга. 22.30— **«Үе».** Информастыг программа. 23.05—**«13 сандайлар».** Телетеатр. 00.15—00.45 — **«Билдингир-даа бол элдептиг».** Киноконсырылга: **«Грегор Мендельниң дуржулгазы», «Парустуг транспорт», «Суг адааида балет».** Төнгенде—медээлер.

КИНО

СЕНТЯБРЬ 22-ДЕ

«НАЙЫРАЛ»: «Өске чүрек» 9.30, 11.20, 13.10, 15.00, 16.50, 18.50, 20.40 шактарда.

«КАА-ХЕМ»: «Чырыткылыг ыракче мени кыйгыр» 15.00, 16.50, 18.40, 20.30 шактарда.

«ПИОНЕР»: «Сапыктыг динстиң делегей долгандыр аян-чоруу» 9.15, 13.55, **«Роялдап ыт чоруп орган»** 10.45, 12.20, 13.55, 15.25, 17.00, **«Какпа»** 18.35, 20.55 шактарда.

«ВОСТОК»: «Мариика, Янка болгаш хаан шивээзиниң чажыттары» 15.00, **«Завьяловоиуң элдептиглери»** 16.50, 18.40, 20.30 шактарда.

«Тээли» совхозтуң кол гидротехниги, 1948 чылдан бээр СЭКП кежигүнү

Виталий Эртинеевич ОЧУР-ООЛДУҢ

хевертен мөчээнии «Тээли» совхозтуң дирекциязы болгаш шыда партком дыңнаттышаан, оон төрелдеринге база чоок кижилериите хаиы кажыдалын илередип тур.

АНАА ЭВЕС ТУРАСКААЛ

Кострома черде тулааны төөгүлүг тураскаал кылдыр тургускан. Сусанин районуң чурттакчыларының дилээн ёзугаар областтың күүскомунуң шиитпири-биле Юсуповский тулаазын төөгүлүг тураскаал кылдыр чарлаан.

Тулааны төөгүлүг тураскаал кылдыр тургускаиының чылдагаавы мындыг: орус чурттуң маадыры Иван Сусанин 366 чыл бурунгаар маңаа маадырлыг чоруукту кылган. Бүзээлеттирген хоорайга интервентилериниң кол күштери-биле каттыжар соруглалыг Москваже баар орук дилеп турган дайзынарны Домнино суурдан ол үндүр эдертеккеш, тулаага астырып каап.

Ынчалза-даа Юсуповский тулаазы чүгле оон-биле алдаржаан эвес. оон девискээри кайгамчык шык. Ында каракат, клюква, киш-кулааны тарып өстүрер черлерни тускайлаан. Оон девискээрни, тодаргайлаарга, ийи муң гектар черни кургадырын шуут хораан. Төөгүлүг тураскаал — тулааның бүрүн камгалалын «Сусанинский» совхозка хүлээткен болгаш «Чоннуң маадырлыг оруктары-биле» деп туристчи маршрутка оны киирген.

А. ПАШИН.

ЭТА-ның корр.

ДУС БОЛГАШ ГОЛЛАНДЫЛАР

Голландияның чүрек-дамыр аарыгларының талазы-биле институттуң эртем ажылдакчылары аъш-чемге дусту кайы хире ажыглап турарын хынап, ол талазы-биле шинчилелдерни келир чылын чорударын көргеи. Эртемденнерниң башгайы шинчилелдери чүнү көргүскенил? Дусту аъш-чемге эмин эртпээн хөйүү ажыглаар болза, оон хан базымышкыны улгадыр болгаш чүрек, бүүрек аарыг кижилерге ол хоралыг, харын-даа карак шоозун чидирип болур дээрзин эртемденнерниң башгайы шинчилелдери көргүскен.

Аңаа хамаарыштыр «Альхемейн дахблад» солун дараазында сан-түңнү көргүскеи. Бир голланд хүнде ортумаабиле 10-дан 15 грамм дусту чемге ажыглап турар (японар хүнде ортумаа-биле 25 грамм дусту ажыглап турар). Голланд эмчилер хүнде 6 грамм, кадыкка хора чедирбезин-биле харын-даа чүгле 3 грамм дус ажыглаарын сүмелеп турар.

(ПМА).

Сонуургактарга

Редакциияның адрези: Кызыл, Щетинкин-Кравченко кудумчузу, бажың № 3, ТЕЛЕФОННАРЫ: Редакторлуг 2-24-63, редакторлуг оралакчыларының 2-35-24, 2-31-75 харысаалдың секретарының 2-23-35, секретариаттың 2-23-35, партийка амыдырал болгаш совет тургузуг кабинеттериниң 2-37-13, пропагандаиың кылдазының 2-31-75, культура кылдазының 2-23-54, кедиг ажыл-агыйның кылдазының 2-21-47, үлетпүр кылдазының 2-22-64, чагаа кылдазының 2-[illegible] информацияның кылдазының 2-20-60, корректорларның 2-27-41, бухгалтерияның 2-12-45, солун келбейн барганда 2-32-75 телефонче долгаар.

Тираж 16405. Чагыг 2555.
СОЛУН НЕДЕЛЯДА 6 КАТАП ҮНЕР

Тыва АССР-ниң Министрлер Чөвүлелиниң Ном үндүрер чер, полиграфия болгаш ном салыгының талазы-биле аргелелиниң типографиязы (Кызыл, Щетинкин болгаш Кравченко кудумчузу, бажың № 1)

ТС—00956.