Бүгү чурттарның пролетарийлери, каттыжыңар!

ШЫН

СЭКП Тыва обкомунуң, Тыва АССР-ниң Дээди Совединиң болгаш Министрлер Чөвүлелиниң органы

№ 261 (11158) | 1979 чылдың ноябрь 13, вторник | 1925 чылда үндезилеттинген | Өртээ 2 көп.

РСФСР-НИҢ ДЭЭДИ СОВЕДИН ЧЫЫЛДЫРАР ДУГАЙЫНДА РСФСР-НИҢ ДЭЭДИ СОВЕДИНИҢ ПРЕЗИДИУМУНУҢ ЧАРЛЫЫ

РСФСР-ниң Дээди Совединиң Президиумунуң **доктаадыры болза:**

Россияның Совет Федеративтиг Социалистиг Республиказының Дээди Совединиң тоску чыыжының он бирги сессиязын 1979 чылдың декабрь 11-де Москва хоорайга чыылдырар.

РСФСР-ниң Дээди Совединиң Президиумунуң Даргазы М. ЯСНОВ.

РСФСР-ниң Дээди Совединиң Президиумунуң Секретары Х. НЕШКОВ.

Москва, 1979 чылдың ноябрь 6.

АЙЫЫЛДЫГ ПЛАННАРНЫ БОЛДУРБАС

Чаа совет тайбың ажелекчи санал болза чавырлыышкынны быжыглаар дээш, бөө-чепсекти әндере бүдүрерин сөксадыр дээш демиселге улуг базым болур. «Правданың» корреспондентизиниң айтырыгларынга эш Л. И. Брежневтиң онзалап демдеглээни ышкам. Европа дипке бөө-чепсекти кызыгаарлаарының, чижээ, ортумак ыракшылдыг ядролуг чепсектерни кызыгаарлаарының дугайында чугаалажыышкынынарны доп-дораан ажелээринге Совет Эвилели белен.

Ол саналдарны совет кижилер шиитпирлии-биле дөткип, НАТО-нуң башкарыкчыларының Барыын Европага америк ракета-ядролуг чепсектин чаа хевирлерин тургузар дээн чүткүлдерин бүрүү шаап турар.

— Барыын Европаны ССРЭ-ге удур угланган ракеталарны салып үндүрер шел болдурар дээн океан ындының атомщиктериниң чүткүлү болза айыылдыг оюн болур. «Совет кыжаныышкын» дугайында мөге бодалдар-биле чажыртынган ол планнар Европа дипке стратегтиг байдалды улуу-биле өскертиринче, күштериниң ында тургустунуп келген деңзигүүрүн үрээринче угланган планнар болур. Ындыг бодалдар бүүрап дүжер үжүрлүг. Отбиле ойнап тураалар боттары күштүү-биле өрттенип болдурлар. Тайбының дайзыннарының чимзенишкиннерин Совет Эвилели аная-ла хайгаарап турбас, а бодунуң айыыл чок чоруун ынаныштыбиле хандырар талазы-биле хемчеглерни ап чорулар — деп, Преснаның машина тудар заводунуң фрезеровщиги Ю. Чумичев медеглээн.

— Мен үш үруглуг мен. Олар кадык болгаш аскежиктиг өссүннер дээш күрүне сагыш салыышкынны үндүрген. Бистиң чуртувуста чаш уруг бүрүзүнге тайбың дээрни, тайбың хүнүң магадылап берген. Ындыг болганының үжурунда бис Совет Эвилелиниң чаа тайбың ажелекчи саналын ындыг ынаныышкын болгаш өөрүшкү-биле деткип турар бис. Ындыг болганда милитаристерниң чимзенишкиннерин болдурбас деп чугаалап турар бис!— деп, Астрахань областа Нариман районнуң «Тиилелге» колхозунуң чолаачызы С. Абжалилов чугаалаан.

Крымның М. Горький аттыг областың үлегерлиг оруе театрының ажылдакчыларының бодалын илередипшаан, оон кол режиссеру болган директору А. Новиков мынча дээн:

— Чаа совет ажелекчи санал быжыг тайбыче орукту айтып турар. Чепсегленииишкинни дүжүрери дээш ким ёзулуг демисежип турарын, а Барыын Европаны ядролуг чепсектиң шыгжамыр чери болдурарынче, делегейни хоозуралдыг дайынның айыылынга таварыштырарынче кымның чүткүл турарын улустар база катап тодаргайы-биле бүүрээн. Ол калчаалыг планнарга шиитпирлии-биле удуралмышаан, бис моон соңгаарлаа тайбының херээн камгалаар бис.

(СЭТА).

ПАРТИЙЖИ ДААЛГА

Саанчы Борис Даш-оолович Сатты «Көк-Тей» совхозтуң сүт-бараан фермазының коммунистери соңгу дөрт чылдарда партбөлүк организакчызынга улаштыр соңгуп, аңаа улуг бүзүрөлди көргүзүп келген. Бо партийжи даалганы коммунист Б. Д. Сат бедик харыысалга-биле күүседип, ферманың ажыл ишчилерин сырый каттышкан, демниг коллектив болдурар дээш партбөлүктүң ажылын чогуур дөңнелге тургускан.

Мында 6 коммунист бар, олар барык-ла шуптузу материалдыг бүдүрүлгеде хаара туттунган, бүдүрүлгеге болгаш хөй-ниитии ажылынга үлегер-чижээн көргүзүп турар. Чижээ, СЭКП кежигүнүнге кандидат аныяк саанчы С. Х. Арандол бо чылдың он айларында саар бир инек бүрүзүнден-не 2500 кг сүттү, Борис Сат боду 2170 кг-ны сагган. Өске-даа ыдыг мурнакчы саанчылар бар. Ферманың ажыл-ишчилериниң ортузунда социалистиг чарышты дээштигг ныдыр организастаан, ону ай санында түңнеп, хана солунну, сатиралыг хуудусту доктаамал үндүрүп, лекция, беседаны чорудуп турар.

Партбөлүктүң болгаш коллективтиң амыдыралынга холбашкан чугула айтырыгларны коммунистерниң хуралынга доктаамал чугаалажып, шиитпирлерниң күүселдезин организастап келген. Фермада экономиктиг болгаш зооветөөредилгени бедик дөңнелде организастаан. Ол бүгүнүң дугайын ында партбөлүк организакчызы Борис Даш-ооловичиниң хүн демдеглелдеринде тодаргай бижип турар. Бо сүт-бараан фермазының коллективи планныг даалгаларны күүседиринге багай эвес көргүзүглерни чедип ап турар. Күрүнеге эът садарының беш чыл планын, бо чылдың үш кварталында сүт садарының планнарын күүседипкен. Ол бүгүге ында партбөлүктүң болгаш ооң организакчызы, СЭКП Кызыл райкомунуң кежигүнү Б. Д. Саттың киирген үлүг эвээш эвес. Партийжи даалганы бедик харыысалга-биле көрүп, ак сеткилдиг күүседиринiң бир тодаргай чижээ бо-дур.

Масса ортузунга организакчы болгаш политиктиг ажылдың чедиишкини, ооң дээштии партия организациялар-ның күжүн кайы хире таарыштыр хувааганыңдан, коммунист база СЭКП кежигүнүнге кандидат бүрүзүнүң билиин, дуржулгазын, ажыл-мергежилиниң угланыышкынын канчаар чөп ажыглаанындан улуу-биле хамаажыр. Коммунистерге партийжи даалгаларны бээрининг, ону олар ылап-ла күүсетпкен турарының дугайында бистиң партиявыс доктаамал кичээнгейни салып келген.

СЭКП ТК-ның май (1972 чыл) Пленумунуң доктаалында мынчаар онзалап демдеглээн: «Бүгү коммунистер СЭКП-ниң Программазының болгаш Уставының негелделерин шыңгыы сагаан, бүдүрүлгеге болгаш хөй-ниитичи политиктиг амыдыралга бодунуң авангардчы ролюн херек кырынга боттандырган турарын, партийжи даалганы ак сеткилдиг көрүп, күүсетпкен турарын чедип алыр үжурлуг».

Бисте чүс-чүс коммунистер партийжи соңгулдалыг органнарда даалгалар күүседип турарлар. Советтерниң, профзөвилелдериниң, комсомолдуң болгаш өске-даа хөй-ниити органнарының ажылынга идепкейлиг киржири база пропагандистээри, агитаторлаары, лекторлаары, илеткелчилээри, политинформаторлаары, дагдыныкчылаары, дружинниттээри коммуниске чугула партийжи даалга болур.

«Идеологтуг, политика-кижизидилгелиг ажылды улам эки-жидер дугайында» СЭКП ТК-ның доктаалында: «Кажа-даа ажылдап турза, коммунист бүрүзү ленинчи партияның идеяларының пропагандизи болгаш нептередиичии болур, ол чугула хереже бодунуң билиглерин, бодунуң угаан-бодалын бээр ужурлуг»—деп айытнан.

Чон ортузунга идей-кижизидилгелиг ажылга киржир, пропагандистээр азы лекторлаар партийжи даалганы хөй-хөй коммунистер бедик харыысалга-биле көрүп, ак сеткилдиг күүседип турарының чижектерин район, хоорай база суур бүрүзүнден көрүп болур. «Шекпээр», «Элегес», «Х Улуг хурал» совхозтарның директорлары Ш. Д. Ооржак, И. П. Козлов, Х. А. Монгуш, ССРЭ-ниң 50 чылы аттыг совхозта ферма эргелекчизи Ф. А. Радионова, Мөңгүн-Тайга райпозунуң даргазы С. Д. Болатмаа, Кызылда пассажирлер АТБ-зиниң начальниги И. И. Семыкин, харылзаа белдириниң начальниги Г. Н. Насюрюн, Туранда амыдырал хандырылга комбинадының инженер Н. А. Беспалов ышкаш эштер боттарының билиглерин, дуржулгазын чонның коммунистиг кижизидилгезиниң хереэнге бараалгадып, пропагандистеп, лекторлап идепкейлиг ажылдап турарлар.

Ынчалзажок политиктиг болгаш идей-кижизидилгелиг ажылга киржир партийжи даалганы тоомчага албас, ону күүседиринге идепкейин илереппес чамдык коммунистер база бар. Республиканың мурнакчы ажыл-агыйларының бирээзи «Сукпак» совхозтуң директору Г. С. Юртаев ажыл-агыйжы, эки организакчы. Ынчалзажок «Билиг» ниитилелиниң кежигүнү, лектор партийжи даалганы ол четпес күүседип, кижилер-биле ажылче кошкак кичээнгей салып турар.

Пропагандистээр партийжи даалганы «Тере-Хөл» совхозтуң директору Ч. В. Доржу, лекция, беседа чорудар даалгаларны Кызылда туувбу заводунуң директору А. Я. Чижик, № 62 КМК начальниги В. А. Шкапов болгаш өске-даа коммунистер четпес күүседип турар. Чамдык коммунистерниң партийжи даалганы ынчаар көрүп турарының бир чылдагааны оларда партия организацияларының негелдени кошкатканын да, коммунистерниң тус-тузу-биле ажылды чогуур негелдеге чедир тургуспаанында.

Партийжи даалгаларны бээрде, хамыктың мурнунда коммунист бүрүзүнүң эртем-билиин, дуржулгазын база ажыл-мергежилиниң байдалын бөрымдаалап өөренип көөр херек. Оон аңгыда ону хуваап таарыштырарда идепкейлиг кайы-бир коммуниске элээн каш даалгаларны угдунмас кылдыр «чудуруп» каар, а өскелериңге чаңгыстыгдаа бербес чоруиту болдурбас ужурлуг.

Партбюроларның, коммунистериң хуралдарынга партийжи даалгаларның болгаш ону СЭКП кежигүнү бүрүзүнүң кандаар күүседип турарының дугайын ей-ойде чугаалажып, бо талазы-биле оларның отчеттарын, дыңнадыгларын ап, оларга сүмелерни, саналдарны берип турары чугула. Оон аңгыда даалгаларны күүсетпес азы багай күүседип турар коммунистер-биле партбюролар, секретарлар база бюро кежигүннери эш хуузунуң беседаларын чогуур ей-шаанда кылып турар болза чогуур. Ындыг таварылгада коммунист бүрүзүнүң партийжи даалгазының күүселдези ажыктыг, дээштиг болур. Ол чугула ажыл-херекче доктаамал кичээнгейни салбышаан, парторганизациялар СЭКП-ниң съездизиниң болгаш СЭКП Төп Комитединиң ооң дараазында Пленумнарының шиитпирлерин боттандырарынга коммунист бүрүзүнүң идепкейлиг киржилгезин хандырар ужурлуг.

ЧЫЛДЫ ЧЕДИИШКИННИГ ДООЗАР

Фоторепортаж

ЧАА ЧАА-ХӨЛДҮҢ ТУДУГЛАРЫНДА

Саян-Шушенск ГЭС-тиң плотиназы өөдээн тудум, ооң суу улам улгадып, кылымал далайның деңнели бедип кел чыдар. Ынчангаш бистиң республикада ол көдүрүлген суг адаанга баар суурларыы чаа черже көжүрериниң талазы-биле ажылдар шалыпкын чоруп турар.

Чаа-Хөл суурнуң чурттакчылары Чаа Чаа-Хөлче көжер. Ынчангаш бо хүннерде Чаа Чаа-Хөлдүң тудуу шалыпкын чоруп турар. Ол тудугга ажылдаарм-биле бистиң төрээн чуртувустуң янзы-бүрү булуңнарындан келген специалистер, ажылчынар, чаңгыс иениң ажы-төлү дег, эп-найыралдыг, улуг тура-соруктуг ажылдап турарлар.

Чоокка чедир-ле мал-маган оттаар тургай дазыр черде чаа суур өзүп үнүп келген. Ам ында 1 муң ажыг өг-бүлелер турум чурттай берген, а ооң келир үези оондаа артык. Ол черде кол тудуг ажылдарын № 2 көжүп чоруур механизастаттынган колоннаның коллективи кылып турар. Тудугжулар аразынга октябрь мурнунуң социалистиг чарыжы калбарган турган. Аңаа Мария Амырның удуртканы шеверлекчилер бригадазы (**үстүнде чурукта**) эң эки көргүзүгнү чедип ап, тиилекчи болуп үнген.

Евгений Степанович Кисимес (**ортузунда чурукта**) № 2 тудуг участогунуң начальныгы. Ооң удурткан коллективи октябрь айның планын 130 хуу күүсеткен. Ол боду тудуг талазы-биле бедик мергежилиг специалист. Маңаа ажылдаары-биле Украинадан чедип келген.

Аданда чурукта көргүскен үш каът чаа школаның тудуу декабрьның төнчүзүнде доостур. Аңаа 800 ажыг өөренакчилер өөренир чырык делгем кабинеттерин, улус спорт залдын, столоваяның шеверлел ажылдары чоруп турар. 140 уруглар турар ясли-садтың тудуу база адакталган. Ынчангаш моон алгаш көөрге, суурнуң овур-хевири төлевилел ёзугаар тургустунуп, чаа-чаа тудуглар немежип турар.

В. ЧАДАМБА.

Хову-Аксындан медээлер

ПЛАННАР КҮҮСЕТТИНГЕН

Кызылдың даараныла фабриказының Хову-Аксында филиалының № 3 бригадазы тургустунуп эгелээн үезинден бээр планныг онаалдазын күүсетпейн келген. Даараныкчыларны-даа, бригадирлерни-даа солуп-ла турган. Ол хирезинде чер албас. Каш ай бурунгаар ооң удуртукчузунга В. Н. Головскаяны томуйлаан. Валентина Николаевна коллективтиң ажыл-херээ-биле эчизинге книр таныжып, ажылчын бүрүзү-биле тускай беседаны кылган. Күрүне планы дээрге хоойлу дээраан даараныкчыларга угаадып, ажыллаарынга шаптыктап турар четпестерни чайладып келген. Ооң түңнели эки болган: план күүселдезин чоорту чедип алган. Октябрьның үлүүн бригада кежигүнү бүрүзү күүсеткен.

Ук бригадада мурнакчыларның саны, көргүзүү база өскен. Комсомолчулар Ф. Батый-оол, Л. Оюн, М. Куулар, Ч. Монгуш олар октябрьның планын 114—181 хуу күүсеткилээн. Ылаңгыя Ульяна Монгуш эрткен айда боду тускайдан ажылдап эгелээ-ле планын күүсединкен. Ол чедиишкиннерге бригадирниң киирген үлүт-хуузу эвээш эвес.

Хову-Аксының холушкак баранналар садының № 9 магазининиң коллективи бо чылдың эрткен он айларының планын октябрь 25-те-ле 100 хуу күүсеткен. Бо хүннерде оон садыгжылары ноябрьның үлүүн күүседир четкен.

1979 чылдың эрткен айларында садыгжылар ортузунда калбарган социалистиг чарышка ук магазинниң садыгжызы И. В. Баяндина тиилекчи болган. Ооң күш-ажылчы календарында 1980 чылдың январь көстүп келген.

Хлеб садының ажылдакчылары онгу беш чылдың дөртку чылының планныг онаалдаларын болгаш социалистиг хүлээлелерин хуусаа бетинде күүседир дээш Таңдыда ССРЭ-ниң 50 чылы аттыг совхозтуң Кара-Булуң сүт-бараан фермазының саанчылары боттарының аразында социалистиг чарышты калбарткан ажылдап турарлар. Оон уламында сүт саалдазын олар көвүдеткеннер.

Бо чылдың эрткен он айларында бир инектен сүт саап алырын үш муң килограмм чыгады бергеннер. Дуржулгалыг саанчы Е. Монгуш эрткен айларда бир инектен 2800 килограмм сүттү саап алган, өске өөрүн мурнап, социалистиг чарыштың бирги черинде чоруп орар. Бо көргүзүг планныг онаалданы ажып турар. Саанчылар Н. Доржу, Т. Оюн, Н. Незамутдинова олар күш-ажылчы чарыштың тиилекчизинден шоолуг чыдып калбайн, ону сүрүштүр чоруп орарлар.

Ажыл-агыйның Кара-Булуң сүт-бараан фермазы бо чылдың эрткен тос айларында бир инекке онаалтыр 2060 килограмм сүттү саап алган, республиканың сүт-бараан фермаларының аразында социалистиг чарыштың тиилекчизи болган. Коллектив он айларда 5400 центнер сүттү бүдүрер турган, 55 центнерни ажыр берген. Берген сүдүнүң чартык кезии бирги сорттуу болган.

Ферманың ажыл-ишчилери кышкы үеде сүт саалдазын кудулатпас соруланы салганнар, ынчангаш саар инектериниң ажаалда, чемгерилгезин экижидер бүгү-ле хемчеглерни ап турарлар.

Х. АЛАШ-ООЛ.

СААЛДАНЫ КУДУЛАТПАС

Онгу беш чылдың дөртку чылының планныг онаалдаларын болгаш социалистиг хүлээлелерин хуусаа бетинде күүседир дээш Таңдыда ССРЭ-ниң 50 чылы аттыг совхозтуң Кара-Булуң сүт-бараан фермазының саанчылары боттарының аразында социалистиг чарышты калбарткан ажылдап турарлар. Оон уламында сүт саалдазын олар көвүдеткеннер.

Бо чылдың эрткен он айларында бир инектен сүт саап алырын үш муң килограмм чыгады бергеннер. Дуржулгалыг саанчы Е. Монгуш эрткен айларда бир инектен 2800 килограмм сүттү саап алган, өске өөрүн мурнап, социалистиг чарыштың бирги черинде чоруп орар. Бо көргүзүг планныг онаалданы ажып турар. Саанчылар Н. Доржу, Т. Оюн, Н. Незамутдинова олар күш-ажылчы чарыштың тиилекчизинден шоолуг чыдып калбайн, ону сүрүштүр чоруп орарлар.

Ажыл-агыйның Кара-Булуң сүт-бараан фермазы бо чылдың эрткен тос айларында бир инекке онаалтыр 2060 килограмм сүттү саап алган, республиканың сүт-бараан фермаларының аразында социалистиг чарыштың тиилекчизи болган. Коллектив он айларда 5400 центнер сүттү бүдүрер турган, 55 центнерни ажыр берген. Берген сүдүнүң чартык кезии бирги сорттуу болган.

Ферманың ажыл-ишчилери кышкы үеде сүт саалдазын кудулатпас соруланы салганнар, ынчангаш саар инектериниң ажаалда, чемгерилгезин экижидер бүгү-ле хемчеглерни ап турарлар.

Х. АЛАШ-ООЛ.

Дүүн Кызылга

ЧАА БАЖЫҢЧЕ

Дүүн Кызылдың чамдык чурттакчыларынга өөрүшкүлүг хүн болган. Олар панельден кылган чаа, делгем чуртталга бажыңынче көшкеннер. «Тывадудуг» трестиң эргелелдериниң тудугжулары 129 аал ишти чурттаар, бүгү тала-биле чаагайжыды туттунган бажыңны күрүне комиссиязынга дужалган.

Ук бажыңдан 60 квартираны Кызылдың «Тудуг кезектери» комбинаттың бетонщиктери, арматурщиктери, инженер-техниктиг ажылдакчыларынга берген, ооң он хуузун тудугжулар алган. Чаа квартиралаже көшкеннериң аразында Ада-чурттуң улуг дайынының инвалидтери С. В. Бутаков, В. С. Полежаев, дайын шөлүнден ээп келбээн фронтучунуң кадайы С. Н. Захарова, хөй уруглуг иелер А. А. Комбу, С. Д. Оюн, аныяк специалистер М. М. Лопсан, Л. А. Сарбаа болгаш өскелер-даа бар.

М. МЕРЗЛЯКОВА.

Ниитиниң малының бажын өстүрери—чугула айтырыг

ХУУСААЗЫНДА ЧАЙЛАДЫР

Бай-Тайга районнуң ажыл-ишчилери СЭКП обкомунуң болгаш Тыва АССР-ниң Министрлер Чөвүлелиниң республиканың бүгү малчыннарынга, механизаторларынга болгаш көдээ ажыл-агыйның өске-даа ажылдакчыларынга чагаазы-биле танышкаш, боттарында байдалды хандыр анализтеп, түңнелди кылганнар. Чагаада айыткан четпестерни болдурбас дээш тускай хемчеглерниң планын хүлээп алгаш, ооң күүселдезин боттандырып турар.

Амгы үеде хүннүң чугула айтырыы болур кыштаглаашкыныче кичээнгейни угландырган. Бо чылын мал чемининиң быжыг баазазын тургузуп алыр дээш түгле көдээ ажыл-агый ажылдакчылары эвес, харын районнуң албан организация, школа, тудуг болгаш өске-даа черлериниң ажылдакчылары, албан-хаакчылары калбаа-биле кирищкен. Ооң түңнелинде район 8200 тонна мал чеми белеткээр планын 9449 тонна кылдыр күүсеткен. Мурнуку чылдарда ышкаш, Көп-Сөөк шынаазындан сиген, Мешкен-Хөлден кулузун кезер ажылды кышкы үеде чорударын планнаан. Ол ажылдарже ноябрь төнчүзүнден эгелеп кирер.

Ниитизи-биле 73490 баш шээр мал 270, 8100 бода мал 48 коданга, а дөрт кезек черге 1200 чылгы мал кыштаар.

Чоокта чаа районнуң партия, совет болгаш көдээ ажыл-агый органнары ферма, бригадаларда кыштаглаашкынны эгелээнин, белеткелдиң байдалын хынаан. Ооң түңнелин улус депутаттарының район Совединиң күүсекчи комитединиң хуралынга чугаалажып сайгарган. Шээр мал кыштагларының 96 хуузу бүгү талазы-биле белеткеттинген. А бода мал кыштагларының 92 хуузу белен. Амгы үеде малчыннар кыштагларынче көже берген. «Бай-Тал» болгаш «Кара-Хөл» совхозтар кыштаглаашкынга белеткел ажылдарын организастыг чоруткан.

Кыштагларның хөй кезиинде мал чеми чедиртинген болгаш сөөртүрүн ам-даа уламчылап турар.

Чамдык кылдыынган ажылдар-биле чергелештир кыштаглаашкынны организастап турарында улуг четпестерниң барын районнуң күүсекчи комитединиң хуралынга демдеглээн. Кыштагларда септеп, чедир кылыр үүрмек ажылдар ам-даа хөй. Малчыннар чурттаар 135 бажыңның 108-зи белен, 27 бажыңның сонгалары шилдеттинмээн, печкалары септеттинмээн.

«Тээли» совхозтуң Найырал салбырының малчыннары Серин Кооң-оол биле Сеңги-Доржу Хертектиң бажыннарын мынчага дээр септеп кирбээн болуп турар. Малчыннар өгде олурар.

Ниитизи-биле шээр малдың 12, бода малдың 4 кажаазы белен эвээш хынаддадан илерээн. Ылаңгыя «Тээли» совхозтуң Кызыл-Даг салбырының Даштыы-Арыгда инек кажаазының кыры дуглаттынмаан. Материал чогунга сылдан алгаш, ажылды саалдың турары канчап-даа таарышпас. Найырал салбырының Дөң-Теректе инек кажаазының кээп дүшкен дээвиринi оожум темпилиг кылып турар. «Мурнакчы» совхозтуң төп инек фермазында септелге ажылдарын чаа эгелээн.

Кажаалардың эжик-хаалгазын эдер, чылыглаар дээн мыскаш үүрмек ажылдар кайыдаа ажыл-агыйларда бар. Чамдык бригада, фермалар септеринде кызыл-булуңнарының септелгези ам-даа чедир кылдынмаан. Ниитизи-биле 15 кызыл-булуңнуң 7-зи белен. Өскелериниде үүрмек септелгелер, иштин дерип кылыр ажылдар ам-даа бар.

Суг сөөртүр 35 машинаның үгле 13-үү, 12 кудуктуң үгле 6-зы белен. Саваң болбаадырадып чымчадыр дериглер «Мурнакчы», «Бай-Тал» совхозтарда ажылдавайн турар. Кыштаг бүрүзүнде суг доскаарлары бар. Ынчалза-даа оларны чылыглаар ажыллар мынчага дээр чоруттунмаан.

Кыштаглаашкынның эгелеп турарында организас чок, чедир кылдынмаан хөй ажылдарның барын айыткаш, районнуң күүсекчи комитеди ол четпестерни чоокку үеге чедир бүрүн эдип кылгаш, илеткээрин ажыл-агыйларның удуртукчуларынга даскаан.

Б. БАГАЙ-ООЛ.

Политиктиг өөредилге чоруп тур

УЛАМ ДЭЭШТИГ БОЛДУРАР ДЭЭШ

1979-1980 өөредилге чылы коммунистерниң болгаш кежигүн эвес активчилериниң марксисчи-ленинчи өөредилгезинге харымсалгалыг үе-чада болур. Чүге дээрге бо өөредилге чылы СЭКП-ниң XXV съездиниң ажылдап кылганы чүрттүү социал-экономиктиг хөгжүлдезиниң программазын боттандырар дээш, В. И. Ленинниң төрүттүнген хүнүнден бээр 110 чыл оюн төлептиг үткүүр дээш бүгү чонуң күш-ажылчы демиселиниң үезинде эртер.

Районнуң бүгү партия организацияларында эрткен өөредилге чылының түнелин үндүрген болгаш экономиктиг база политиктиг өөредилгениң организастаттынганында турган четпестерни ханы анализтеп, оларны чайладыр хемчеглерни ажылдап кылган. Ажылчыннар болгаш инженер-техниктиг ажылдакчылар ортузунга экономиктиг өөредилгени районнуң ажыл-агыйларында организастап турарының болгаш чаа өөредилге чылында партия, комсомол чырыдыышкынының база экономиктиг өөредилгенин түнелиниң дугайында айтырыгларны чугаалашкап, СЭКП райкомунуң бюрозунга тускай доктаалдарны хүлээп алган. Олар өөредилгениң бүгү хевирлеринге деткимчеви бээр ужурлуг.

Бо чылын районда 23 эге политиктиг школа, марксизм-ленинизмниң үндезинлерин өөренир, 28 школа, теоретиктиг 17 семинар ажылдап турар. Өөредилгенин бо үш звенозунда 1630 ажыг кижи хаара туттунган, оларның 640 ажыы коммунистер. Экономиктиг өөредилгениң 80 школаларында 2030 кижи өөренип турар. Ажыл-агыйларда бактаап турар коммунистерниң 96 хуузу, бүдүрүлгеде ажылдап турар ажылчыннарның 70 ажыг хуузу боттарының политиктиг билиин, мергежилин бедидип турар. Өөредилгениң бүгү хевирлеринде 187 пропагандист хаара туттунган. Оларның хөй нуруузу хөй чылдарда ажылдаан дуржулгалыг эштер. Партия өөредилгезинде пропагандистерниң 73 хуузу дээш болгаш дооспаан дээди эртемниг, а комсомол өөредилгезинде быжыглаттынган пропагандистерниң 85 хуузу коммунистер. Бо өөредилге чылында чанғыс «Тиилелге» совхозка бээш пропагандист ажылга СЭКП обкомунуң чанында марксизм-ленинизм университединиң дооскан дөрт кижи ажылдап турар.

Политиктиг, экономиктиг өөредилгениң шынары пропагандист кадрларның чогаадыкчы ажылындан, билиг-мергежилиниң деңнелиинден хамаарыжыр. Кедээ ажыл-агыйның болгаш улетпүр, түдүг черлериниң специалистеринден алаңхөй кижини бо өөредилге чылында пропагандист ажылынче хаара туткан бис.

Пропагандист ажылды солун утка-шынарлыг чорудуп турарларга М. Юндешоолду («Тиилелге» совхоз), Т. Намчылакты, Х. Монгушту («Х Улуг хурал» совхоз), В. Туметейни («Сукпак»), В. Егорованы (Кызылдың күш фабриказы), Н. Кононенкону («Кок-Тей» совхоз) хамаарыштырып болур.

Ленинчи теоретиктиг салгалга совет кижиниң сонуургалы улуг. Ынчангаш партия, комсомол болгаш экономиктиг өөредилгенин бүгү хевирлериниң баштайгы кичээлдеринге «Ленинизм — бистиң үениң революсчу түгү» деп теманы организастыг бедик деңнелге өөренип эрткен.

Малчыннарның экономиктиг өөредилгезин дээштиг болдурарынче кичээнгейни күштелдирген. Бо ажылды «Х Улуг хурал» совхозтуң парткому (секретары Т. Намчылак) чогумчалыг организастап, ырак кыштагларда малчыннарның өөредилгезин бөлүк-бөлүктеп эрттирерин практикалап келген.

СЭКП райкомунуң бюрозунга пропагандистер семинарын эрттирериниң шынарын экижидерининг дугайында айтырыгны чугаалашкап, чаа өөредилге чылында эрттирге чогуур семинарларның планын бадылаан. Партия райкомунуң харыысалгалыг бүгү ажылдакчылары болгаш районда партия, комсомол чырыдыышкынының база экономиктиг өөредилге талазы-биле чөвүледдерниң кежигүннери болгаш еске-даа актив чер-черлерге эрткилээн баштайгы кичээлдерге олурушканнар.

«Идеологтуг, политика-кижизидилгелиг ажылды улам экижидер дугайында» СЭКП ТК-ның доктаалында совет кижилерниң угаан-медерелинге марксисчи-ленинчи мировоззрениени хевирлээри — идеология ажылының өзээ болур деп айыткан. Ону боттандырары-биле политиктиг чырыдыышкынын, экономиктиг өөредилгенин ажылының системазын тодаргай болдурары, өөредилгенин бүгү хевирлерин ажылчы чонуң коммунистиг кижизидилгезинче угландырары хүнүнүң чугула сорулгазы болуп турар.

О. ШИВИТ-ООЛ,
СЭКП Кызыл райкомунуң пропаганда болгаш агитация кылдызының эргелекчизиниң оралакчызы.

АЖЫЛ-ИШЧИЛЕРДЕ

Аңгыр-оол ирей Алаштың хоочун малчыны боон турганда болза, оон оглу Шолбан-оол хойжу болурун бодавайн, механизаторнуң мергежилин шилип алган. Ынчангаш ол Балгазының профтехучулишезин өөренип дооскан. 1965 чылда шеңг албанындан халажып чаңып келген, трактористээр болап турган. Ынчалзажок Шолбан-оол бодунуң мергежилин солуур ужурга таварышкан. СЭКП Теп Комитединиң март (1965 ч.) Пленуму кедээ ажыл-агыйны, оон иштинде мал ажылын шинтпирлиг кедүрериниң чугула сорулгазын салган соонда, Ооржак совхоз директорунга барган, мынча дээн:

— Мээң механизатор билинм мал ажылынга база херек дээрзинге чигзиимес мен. Бистиң совхозтуң экономиказының кол өзээ—мал ажылы болганда, мени хой кадарарынга киирип көрүңер, дарга.

— Шын-дыр, Шолбан. Сээң ачаң хоочун хойжу кижи болгай. Ынчалзажок ол кыраан-дыр. Ам ачаңның хойларын хүлээп алыр апаар-дыр сен—деп, директор доңчу харыылаан.

...Он дөрт чыл бурунгаар Ооржак төрээн совхозунуң 35 хоюн малдазары-биле хүлээп алган. Баштайгы удазында, 1966 чылда, оон көргүзүү — үүс хойга онаштыр 86 хураган болган. Ол—аныяк малчынга багай эвес көргүзүг. Ынчалзажок Ооржак аңаа мындыг-ла таарзыннмаан. Мурнакчы хойжуларының, хамыктың мурнунда Социалистиг Куш-ажылдың Маадыры Дажы-Намчал Чыртай-оолович Ооржактың байлак дуржулгазын кичээнгейлиг өөренип, бодунуң ажылынга ажыглап эгелээн. Дуржулгалыг хойжуларының арга-сүмелерин, тускай эртемниглерниң айтыышкыннарын чигээ-биле күүседип турган. Ынчангаш оон көргүзүглери чыл келген тудум улам-на бедип келген. Онуг беш чылдың баштайгы чылында үүс хойга онаштыр 98 хураганны, оон дараазында—100-ту, 1978 чылда—база чүстү, а бо чылын —102-ни меңги доруктурган.

Шолбан-оол Аңгыр-ооловичам дуржулгалыг малчын. Оны чаңгыс чер-чурттуглары чөргээрел болгаш хүндүткел-биле адаптурар.

Чыл бүрүде бедик көргүзүглериниң «чажыдыңа» чугаалап бээрин дилээримге, ол мынча дээн:

— Чажыт-даа чүү бөөр. Хамыктың мурнунда кижи онаашкан ажылынга бедик харыысалгалыг, аңаа чүрээниң ханыңындан бердинген, ынак болурунда-дыр. Оон башка эки түңнел кажан-даа чедип алдыңмас.

Шолбан-оол Аңгыр-оолович ажылынга харыысалгалыг болташ, кыштагларашкыга эң-не хынамчалыг белеткенир. Малдың чайгы, күскү семиртилгезин чыл саныңда эки чорудар. Хойларның болгаш хураганнарының кажааларын, чурттаар бажыңын чазын-на бүрүн селтээн, ынаа он беш тонна өдекти белүп каан. Малдың кыштаң хүр-менди ажырарының эң чугула иегейдези—быжыг чем-суурну тургузары дээрзин барымдаалаваш, бо чылын бодунуң күжү-биле 41 тонна сигенни кескеш, кыштаапда чедирип алган. Оон чыл бүрүде бедик көргүзүглерни чөдип ап турарының «чажыды» ол-дур. Малдың чомп четчир, кажаа-хораа чылыг турда, кандыг-даа кыш малчын кижиге коргунчуг эвес.

— Ниитининг малының камгалалын, кадагалалын үндезинки-биле экижидер дугайында СЭКП обкомунуң болгаш Тыва АССР-ниң Министрлер Чөвүлелиниң бүтүү малчыннарга, механизаторларга болгаш кедээ ажыл-агыйның өске-даа ажылдакчыларынга чагаазы—чогуур үезинде хүлээп алдыңтан чугула документ-тир. Биеге бар четпестерни, оларны ажыл эртериниң оруктарын-да бирден бирээ чокка тодаргай айыткан-дыр — деп, Шолбан-оол Аңгыр-оолович чугаалап турар.

Д. ИРГИТ.

ЧУРУКТА: хойжу Ш. Ооржак.
А. ПОНОМАРЕВТУҢ фотозу.

Шиитпирни боттандырар

Чоокта чаа СЭКП Тес-Хем райкомунга районда партия эге организацияларының секретарьларының хуралы болган. Аңаа «Идеологтуг, политика-кижизидилгелиг ажылды улам экижидер дугайында» СЭКП ТК-ның доктаалын тес-хемчилер амыдыралда канчаар боттандырып турарын чугаалашкан. СЭКП райкомунуң бирги секретары П. Т. Дамба-Хуурак чүве чугаалаап, идеология ажылдакчыларының Москвага болуп эрткен Бүгү-эвилел чөвүлел хуралынга М. А. Сусловтуң илеткелин чон ортузунга калбал-биле таныштырары чугула дээрзин айыткан. Аңаа холбаштыр идейполитиктиг кижизидилге ажылының талазы-биле партия организацияларының секретарьларын болгаш пропагандистерни хаара туткан семинарларны айда бир удаа эрттирерин планнаан.

Ук семинарларга дыңнаар илеткелдерниң тематиказын болгаш лекторларны тодараткан. Баштайгы үш семинарларның кол илеткелчилери партия райкомунуң секретарьлары П. Т. Дамба-Хуурак, С. С. Куулар болгаш СЭКП райкомунуң организастыг кылдызының эргелекчизи Л. С. Нурзат олар болган.

Семинарларга политиктиг болгаш экономиктиг өөредилге талазы-биле айтырыгларны сайгарып көөрүн дуржулгалыг пропагандистер Л. Кара-оол, Д. Оюн, М. Донгак оларның дуржулгазын өөренирин планда киирген.

Т. КУНГА.

МААДЫР-ИЕ ДЕПУТАТ

ЧУРУКТА: Маадыр-ие Шакархотун Додалишоева бодунуң он чеди уругларының эң бичиилери-биле. Шакархотун Хорогтуң область типографиязында өрүкчү бооп ажылдап турар. Ол коммунисти улус депутаттарының Хорог хоорай Совединге депутат кылдыр сонгаан.

К. МУМИҢШОЕВТИҢ фотозу.
СЭТА-ның фотохрониказы.

ШЫНАРЛЫГ СЕПТЭЭР

Республиканың ажыл-агыйлары күскү хову ажылдарын дооскаш, машина-техниканы часкы ажылдарга белеткеп эгелей берген. Статистика эргелелиниң ноябрь 1-де медээзин ёзугаар алырга, совхозтар иниитизи-биле 661 тракторну септеп кылыр. Амга чедир 88 трактор кылдыңган. Эрткен чылдың бо үези-биле деңнээргe 16 тракторну чедир септеевээн.

Тракторлар септелгези Бай-Тайга районда эки чорун турар. Ында кылза чогуур 21 тракторнун 10-ун септээн. Өөрүнүн механизаторлары 15 трактор септеэр планын 26,7 хуу чедир күүседи бергеннер. Каа-Хем — 17, Таңды—18, Улуг-Хем—18 тракторларны тус-тузунда септегилээш планнарын 17,6-дан 21,3 хуу чедир боттандырып алгылаан.

Кызыл район 64, Чөөн-Хемчик—118, Тожу—9 трактор септеэр планныг. Ындыг-даа болза үк районнарның чангыс-даа ажыл-агыйы септелгеже ам-даа кирбээн. Үс ам-даа хөй даэр хөөнге алдып, совхозтарда инженер техниктиг ажылдакчылар таваарлап олурар болза, септелгени саададып болурар. Бо чугула ажылды дарый эгелээри күзенчиг. Бии-Хем районнуң ажыл-агыйлары септелгеже организастыг кирбээн. Район септезе чогуур 66 тракторнуң чүгле ийизин кылып алган. Ол тракторларны «Өөк» совхозтуң механизаторлары септээн болуп турар. Арткан ажыл-агыйлар септелгени эгелевээн.

Республиканың чамдык совхозтары септелгеге кирзе чогуур тракторларның 50—58 хуузун кылып алгылаан. Оларга Тес-Хемдее «Чодураа», «Тес-Хем», Таңдыда «Россия», Каа-Хемде «Бурунгаар», Монгун-Тайгада «Мөген-Бүрен» совхозтар хамаарыжыр. Бай-Тайгада «Мурнакчы» совхоз дөрт тракторну бүрүн септээш, планын 80 хуу күүседип алган. А «Кара-Хөл» совхоз планын 150 хуу боттандырган.

Келир часка тракторну белеткээри-биле кады чүк машиналарын септээрин ажылагыйлар чорудуп турарлар. Ол-ла медээ ёзугаар республика 515 автомашина септээр планныг. Ам 67-ни кылып, планын 13 хуу күүсеткен. Автомашиналар септээр планын Каа-Хем район 20,3, Улуг-Хем — 21,2, Бай-Тайга—32,4, Барыын-Хемчик — 37,5 хуу боттандырган. Бо ажылче Чөөн-Хемчик, Тожу, Кызыл, Бии-Хем, районнарның совхозтары кирбээн. Чүк машиналарын септээрининг планын «Ак-Чыраа» совхоз 40, «Тээдиэ»—50, «Бурунгаар»—50, «Хемчик» — 60, «Шекпээр» — 66,7 хуу күүсеткилээш, өске ажыл-агыйлардан эки түңнездиг болуп турар. «Бүрен», «Куш-ажылдың хостуу», «Ак-Туруг», ССРЭ-нии 50 чылы аттыг, «Торгалыг», «Кызыгаар», «Тес-Хем» совхозтар чүгле чаңгыс-чаңгыс чүк машиналары септеп алгылаан болуп турар.

Кыш бодунуң долу эргезинче кирген. Ындыг болганда мал чеми сөөртүр ажылдар үзүктелбейн үргүлчүлээр апаар. Орта хөй санныг автомашиналар, лугуйлуг тракторлар база өске-даа техника киржири билдингир. Ону барымдаалаш, техника сентелгезин бедик темп-биле чорудуп, оон шынарын экижиперинче көл кичээнгей салыры — совхозтарның кол инженерлериниң болгаш техниктиг ажылдакчыларының сорулгазы болур.

Бистиң корр.

САТТАРНЫҢ ЧЕДИИШКИНИ

Салган сорулгазын чедип алыр дээш кызымак ишчи кижилерге коммунист Даваалаң Шалдаң-ооловичи Сатты хамаарыштырып болур. Ол — «Сүт-Хөл» совхозтуң Кызыл-Тайга салбырында өшкү кадарчызы. Мурнакчы өг-бүле Чараш биле Даваалаң Саттар малдың чаш төлүн өстүрериниң ёзулуг мастерлери. Олар малчыннап келген үезинин дургузунда багай эвес ажылдап келген.

Ажыл-ишчи өг-бүле бо чылын 20 тонна сигенни белеткээш, кыштаапда чедирип алган. Социалистиг чарышка Чамзырың Ооржакты кыйыргаш, ону ашкан. Даваалаң Сат бо чылын үүс өшкүдениие 111 анайны камгалап, бир башка онааштыр 760 грамм дүктү кыргаан.

Даваалаң биле Чараш — хөй уругларның ада-иези. Олар 13 уругну өстүрүп, кижизиткен. Оларның уругларының эртемнилиг чедип ап, тускай чурттан чоруй барганнар.

Саттар кыштаның септелгезин доозуп алгаш, ам ында хонуп алганнар.

С. ТЮЛЮШ.
Чөөн-Хемчик район.

Суурувус аян-шинчизи

СУЛАРААН

Чурттап турар суурунуң чаагайжыттыган, арыг-шевер турарын кижи бүрүзү күзээр. Чер-чер Советтери соолгу чылдарда чаагайжыдыгза айтырыынче чугула кичээнгейни угландырып келген. Ынчангаш республиканың хоорай, суурлары чыл саныңда улам-на аян-шинчилиг апар чыдар.

Самагалдайның чурттакчылары суурун арыг-шевер чаагайжыттынган тургузаар дээш чыл саныңда ооң кудумчуларынга тарымал үнүштерни олурткан келген. Ол талазы-биле ажыл бо чылын сулараан. Эрткен чазың, бо күзүн суур чаагайжыдылгазынга көскү ажыл кыдыымаан. Ажаалда, дуттарылганың четпезинден Советская кудумчузунда тараан ыыштар курган калган.

Мооң мурнунда чылдарда чаагайжыдылга ажылы черле эки шинтпирлеттинип турган чүве болгай. Эң эки чаагайжыттыган агитквартира дээш социалистиг чарышты чарлаан турган. Ам ол дугайында чугула дыңналбастаан. Кедээ Совет суурнуң чаагайжыдылгазын кичээнгейге ап, келир чазын ону хөрек кырынга план ёзугаар чорудар боор.

К. КУУЛАР.

ВЬЕТНАМЧЕ ЧОРУДАР ЧҮЪКТЕР

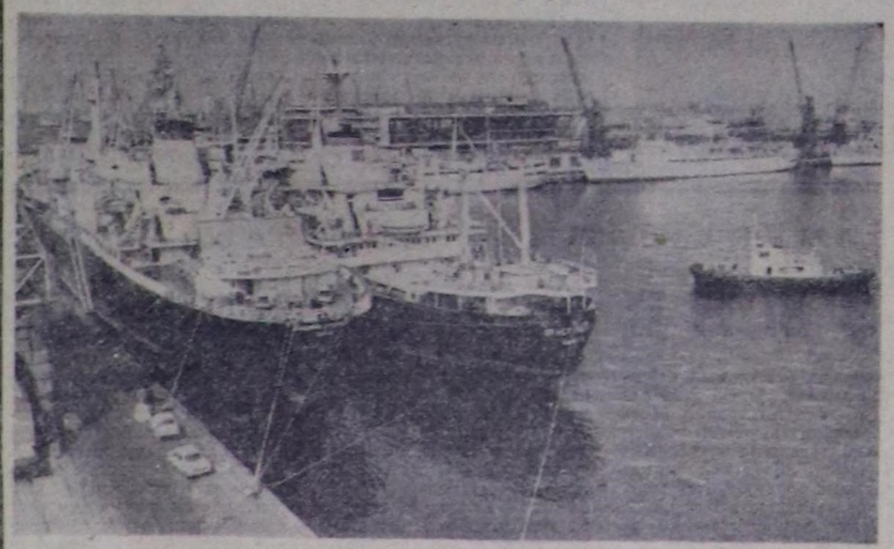

УКРАИН ССР. Одессаның далай портунда чүдүрер-дүжүрер ажылдар талазы-биле бирги районнуң ажылчыннары «Вьетнамга чүъктер чедирер судноларны эң эвээш үе-шакта чүдүрер» деп девизтиг ажылдап турарлар. Одесса—Хайфон шугуманың судноларынга тускай өртээлди тургускан.

ЧУРУКТА: Одессаның далай порту.

И. ПАВЛЕНКОНУҢ фотозу.

СЭТА-ның фотохрониказы.

РЕВОЛЮЦИЯНЫҢ УЛАНЧЫЗЫ САЛЫМЫМДА

Шынап-да феодализмниң эрии-шаажызын эктинге чүъктеп алгаш, Эрзия, Тестиң унунга, байларга эштенчилеп чораан ядының ядызы араттың оглу мен. Чүгле Октябрь революциязының ачызында хосталган араттың оглу мен. Октябрь революциязы эвес болза, бурунгу өгбелериниң салымы ышкаш, эштенчи хөлечиктен өскээр үнер салым мениң турбас.

Октябрьның түгүнүң адаанга, чаа үеде төрүттүнген болгаш чонум-биле бир дөмей, чаа чурттаганы тургусчур өргелиг болдум. Башкының ортумак-даа, дээди-даа эртемин улуг ыравайн республикамга чедип алган мен. Ол дээрге Совет чурттуң сайыралы-биле деңге өзүп келгенимниң херечизи. Улус чырыдыышкынының херээнге 36 чыл киржип келдим. Көшкүн чонйуң колхозтажым каттыжарыын-даа херээнге хирешаам-биле туржуп, партия организациямның секретарынга ажылдап турдум.

Бодумнуң билиимни, күжүмнү үндүрүп ораан, өөредип кижизидип кааным он-он, чүс-чүс өөреникчилерим-биле бо хүннерде кады ажылдап, чурттап чоруурум өөрүшкүнү болгаш өөргээралды берип турар.

Эш-өөрүң ажы-төлүң өөредип кижизилери-биле кады бодумнуң оолдар, кыстарымны өөредип, чонйуң херээнге бердинген кылдыр кижизидип чор бис. Улуг уругларым түстүе дээди эртемни чедип алгылаан, улус ажыл-агыйының шүгүмүнда ажылдап чоруурлар. Оон бичелери ийи кижи Красноярск, Омск хоорайларның дээди өөредилге черлеринде өөренип, чоокку келир үеде мал эмчизи, товаровед болдурунга белеткенип турарлар. Оларның өөредилгезинге, сагыш-сеткилдин болгаш материалдыг деткимчезин болдуңары-биле көргүзүп турар бис. Ол бээе ийи кижи школда өөренип турар.

Соолгу чылдарда бодумнуң кадыым кошкаш, чазактың дузаламчызын көрүп, курортка барып эмзеливе путевкаларны ап келдим. Мынчангаш казык катап тургустунуп, сагыш-сеткил кедүүлүп кээп, чонйуң херээнге киржип чор мен. Бо бүгү дээрге Октябрь революциязының ачы-хавыязы-дыр.

А. ДАМДЫН,
пенсионер.

Эрзин район.

«КҮШ-АЖЫЛДЫҢ ХООЧУНУ» МЕДАЛЬ-БИЛЕ ШАҢНААР ДУГАЙЫНДА

Тыва АССР-ниң Дээди Совединиң Президиумунуң Чарлыы

(Тоҥчүзү. Эгези № 260 «Шында»).

Анчимаа Балбыровна **Маады** — пенсионер.
Билче Сандановна **Маады** — пенсионер.
Дыртыы Ендапович **Маады** — пенсионер.
Лариса Тимофеевна **Маады** — пенсионер.
Очур Миндирьянович **Маады** — пенсионер.
Севильбаа Дыртык-ооловна **Маады** — пенсионер.
Севильжик Еңзакович **Маады** — пенсионер.
Ирина Захаровна **Манеинникова** — ажылчын.
Норжатпаа Салчаковна **Монге** — пенсионер.
Салчак Бажендеевич **Монге** — ажылчын.
Балдан Мончуп-ооловпч **Моңгуш** — пенсионер.
Татьяна Афанасьевна **Моңгуш** — пенсионер.
Мария Филипповна **Непомнящая** — пенсионер.
Анай Ыйбантоевна **Ооржак** — ажылчын.
Окумаа Дамбаевна **Ооржак** — пенсионер.
Анна Чузунчуковна **Отпал** — пенсионер.
Тазибел Кувендеевна **Оюн** — пенсионер.
Анисья Матвеевна **Плахута** — ажылчын.
Дарыймаа Даваевна **Салчак** — пенсионер.
Барынмаа Даваевна **Салчак** — пенсионер.
Кара-кыс Меленовна **Самбу** — пенсионер.
Маады Нустурович **Самбу** — пенсионер.
Маады Носык-оловпч **Саиаа** — пенсионер.
Маады Сюрюнкараевич **Седенбиль** — пенсионер.
Полина Николаевна **Сизина** — пенсионер.
Мария Денисовна **Симакова** — пенсионер.
Чолдак-Кара Моңгушевна **Суван** — пенсионер.
Константин Семенович **Сугораков** — ажылчын.
Фекла Ивановна **Сугаракова** — пенсионер.
Бартыка Чичибейевна **Тактал** — пенсионер.
Татьяна Ивановна **Тамарских** — пенсионер.
Матрена Петровна **Трегубова** — пенсионер.
Нина Алексеевна **Трубицина** — пенсионер.
Валентина Максимовна **Фисенко** — пенсионер.
Василий Тимофеевич **Чибзров** — пенсионер.
Сиринмаа Шадыраевна **Чооду** — пенсионер.
Маады Назыповна **Шагдыр** — пенсионер.
Клавдия Ивановна **Шаламова** — пенсионер.
Мария Степановна **Шилова** — ажылчын.
Анна Анзыевна **Шойлаа** — пенсионер.

«Кызыл тараачын» совхоз

Елизавета Григорьевна **Астафьева** — улуг зоотехник.
Анна Лукиничпа **Белослудцева** — ажылчын.
Кыргыс Балчыровна **Бичен** ажылчын.
Агрипина Никифоровна **Джабарова** — ажылчын.
Василий Тихонович **Добарин** — ажылчын.
Кара-кыс Маадыевна **Доичун-оол** — ажылчын.
Константин Сергеевич **Кречетов** — ажылчын.
Надежда Артемьевна **Козлова** — нормировщик.
*Шырап Доктуг-оолович **Кужугет** — ажылчын.
Валентина Алексеевна **Куиаева** — кадрлар килдизиниң инспектору.
Көк-кыс Сатпаевна **Оюн** — ажылчын.
Дмитрий Михайлович **Скрипкин** — директориуң оралакчызы.
Екатерина Максимовна **Толстикова** — ажылчын.
Васса Андрияновна **Федюхина** — ажылчын.
Василий Алексеевич **Ширнин** — ажылчын.
Ефросинья Петровна **Щеголева** — ажылчын.
Маады Тырышкаковна **Эниккоол** — ажылчын.

«Өөк» совхоз

Байыр-оол Хулбузекович **Байкара** — пенсионер.
Парынмаа Борисовна **Барыска** — пенсионер.
Степан Тихонович **Григорьев** — пенсионер.
Ефросинья Васильевна **Гуполова** — пенсионер.
Мария Ивановна **Дамдын** — ажылчын.
Кертик Сандановна **Дамчат-оол** — ажылчын.
Андрей Черликпенович **Даржаа** — пенсионер.
Уйнукай Колулаевна **Даржаа** — пенсионер.
Кара-кыс Ламзевна **Донгак** — ажылчын.
Вера Григорьевна **Иваненко** — пенсионер.
Матрена Ефимовна **Карашупова** — пенсионер.
Иван Конкожикович **Колбак** — пенсионер.
Анна Федоровна **Куклина** — пенсионер.
Дызыкай Колулаевна **Мартый-оол** — пенсионер.
Кушкаштаар Базын-ооловна **Моңгуш** — пенсионер.
Александра Тамдакаевна **Партиаа** — пенсионер.
Анастасия Алексеевна **Резаева** — пенсионер.
Баир Шангыштаевна **Саган-оол** — пенсионер.
Ирина Селиверстовна **Сергеева** — пенсионер.
Анна Ивановна **Суханова** — пенсионер.
Маады Чолдак-оолович **Тоспан** — пенсионер.
Шивит Ивановна **Тугжу** — пенсионер.
Анна Ивановна **Ускова** — пенсионер.
Михаил Тувеп-оолович **Чимби** — пенсионер.
Сюрюн Селикеевна **Чимби** — пенсионер.

районуң албан черлери

Анна Григорьевна **Дубакова** — РОВД-нин таңныл камгалал черинең контролёру.
Мария Дмитриевна **Леликова** — РОВД-ниң таңныл камгалал черинің контролёру.
Анна Васильевна **Селина** — Шушь 8 чыл школазының башкызы.
Ульяна Яковлевна **Лихненко** — Туранның № 1 школазының башкызы.
Устинья Федоровна **Иванова** — Туран хоорайда пенсионер.
Владимир Михайлович **Немкин** — Туран хоорайда пенсионер.

УЛУГ-ХЕМ РАЙОНДАН

«УТКА 25 чылы» совхоз

Намзырай Бузулоевич **Белек** — ажылчын.
Моңгуш Байырович **Борбак-оол** — ажылчын.
Ховалыг Бичс-оолович **Дамбай-оол** — ажылчын.
Ховалыг Чульдумович **Доржукай** — ажылчын.
Елизавета Ефимовна **Ильина** — ажылчын.
Степан Намчылович **Маадыр-оол** — ажылчын.
Сандак Хуураковпч **Моңгуш** — ажылчын.
Лодай Чунгенович **Ховалыг** — пенсионер.
Кыргыс Агбаевич **Шожут** — ажылчын.

«Тыва кодээ тулуг» трестиң 586 дугаар КМК-зы

Таисия Михайловна **Белева** — пенсионер.
Андрей Климентьевич **Бужинский** — ажылчын.
Михаил Санчатович **Доңгур-Сарыг** — пенсионер.
Степанида Ивановна **Мишина** — кассир.
Ындыр Деликович **Тулуш** — пенсионер.

«Күш-ажылдың хостуу» совхоз

Ксения Григорьевна **Базыр** — пенсионер.
Роман Макарович **Железкин** — ажылчын.
Садыы Доңдойевна **Моңгальби** — ажылчын.

Үрбүн медпунктузу

Светлана Шаравиевна **Койугбан** — санитарка.

Тыва АССР-ниң Дээди Совединиң Президиумунуң Даргазы М. МЕНДУМЕ.

Тыва АССР-ниң Дээди Совединиң Президиумунуң Секретары С. КРАСНЫЙ.

Кызыл хоорай, 1979 чылдың октябрь 29.

ӨӨРЕДИГЛИГ БОЛГАН

Чоокта чаа республиканың хамааты хамгалал курстарыиа Кызыл хоорайның будүрүлге болгаш албан организация черлериниң хамааты камгалал талазы-биле шүлүктер дергаларының ийи хонук семинары болуп эрткен.

Ол семинарга хамаапы камгалалының талазы-биле тайбың уеде баш удур кылып чорудар хемчеглериниң планнаашкынкарын болгаш чоруттунган ажылдарның үчедүн канчаар тургузуп, оларны моон соңгаар улам күштелдиреринин талазы-биле салдынып турар чаа сорулгаларны тодаргайыбиле чугаалашкан.

Аңаа тус-тус организацияларның төлөөлери боттарының кылып чорудуп турар ажылдарының дүржүлгазын солчуп, яизы-бүрү документилерни практика кырынга кылып, долдуруп өөренмишаан, боттарыкың ажылынга моон соңгаар иегеттинер практиктиг дузаны өөп алганнар.

Организацияның онзагай байдалын барымдаалап, аңаа дүүштүр яизы-бүрү документилерни план ёзугаар тургузарынга хоорайның № 4 профессионал-техниктиг училищезиниң төлөөзи И. Д. Оюн шылгараан.

Семинарга ол-ла темалар талазы-биле теориядыг болгаш практиктиг кичээлдерни хамаапы камгалал курстарының башкызы В. Д. Симаков бедик деиилепе эрттирип, семинарның киржикчилеринге улуг дузаны чедирген.

К. ОЮН.

БӨМБҮРЗЕКТИҢ СУДАЛЫ

СЭТА болгаш ПМА: кыска дыңнадыглар, тайылбырлар

ЧАВЫРЛЫЫШКЫНГА ТОДАРГАЙ САЛЫЫШКЫН

— Берлинге ГДР-ниң 30 чылын байырлап турда, Леонид Ильич Брежневтиң чугаалаан саналдары кандыг-даа чигзиниг чокка дидим болгаш шиитпирлиг базым, чавырылдырыышкынның болгаш черге тайбыңны хандырарының хеэзинге тодаргай салыышкын болур — деп, ПМА-ның корреспондентизи-биле беседага Испанияның сураглыг финансизи болгаш хөй-ниити ажылдакчызы, «Испания — ССРЭ» ниитилелди тургузарының инициаторларының бирээзи Хуан Гарригес Уолкер медеглээн.

Ол чугаа болгаш ында салдынган айтырыглар Барыын чүктүң политиктиг ажылдакчыларынга ёзулуг-ла хенертен белген чүүл болур болгаш бодчепсекти эңдере будүреринге сагыш човап турар бүгү делегейниң кижилериниң улуг ханы сонуургалын болдурган.

Чаңгыс талалыг ындыг шиитпирни Совет Эвилелиниң хүлээп алганы ону онза ужурдузалыг болдурган. Ол шиитпир Европага чавырылдырыышкынның берге айтырыгларынга, Л. И. Брежневтиң чугаалазаны ышкаш, хоозун чугаадан ажыл-херекче ескс чурттарның шилчип киреринн хүлээндирген.

Совет удуртукчуның чугаазы Испанияга онза ужур-дузалыг деп санаар мен: бодунуң девискээринде ядролуг чепсен чон чурттарга удур Совет Эвилели ядролуг чепсекти ажыглавас деп, СЭКП ТК-ниң Чиңгинс секретары медеглээн.

Л. И. Брежневтиң чугаазы объективтии-биле шылгаранган ужур-дузалыг деп түңнелинде чугаалакчай-дыр мен. Ынчангаш ону испан улус болгаш Испанияның политиктиг ажылдакчылары улуг сеткил ханыышкыны-биле утка-ан.

Г. ГОЛОВЯТЕНКО, ПМА-ның тускай корр.

Мадрид.

ВИА-НЫҢ МЕДЕГЛЕЛИ

ХАНОЙ. (СЭТА). Вьетнам информация агентилелиниң дыңнадып турары-биле алырга, Кытат ВСР-ниң тускай догунаан чоруун болгаш девискээриниң бүдүн чоруун үреэрин-үламчылап турар. Ноябрь 4-те Хатуён можуга артиллерияның болгаш минометтарның ур бооладшкынының соонда кытат шериглерниң улуг отряды вьетнам девискээрже шургуп кирген. Вьетнам чепсектиг күштер чөңгээлекчилерге төлептиг ойтур шавышкынны бергеннер.

ЧАҢГЫС ЭП-СЕТКИЛ-БИЛЕ

НИКОСИЯ. (СЭТА). Чепсегленишкинни бүгү-ниити болгаш бүрүн дүжүреринең хереэн бурунгаарладырынче угланган кандыг-даа инициативаларга деткишкин илергейлеттинген резолюцияны Кипр Реслубликаның төлөөлекчилер палатазы (парламентизи) чаңгыс эп-сеткилдиг хүлээп алган.

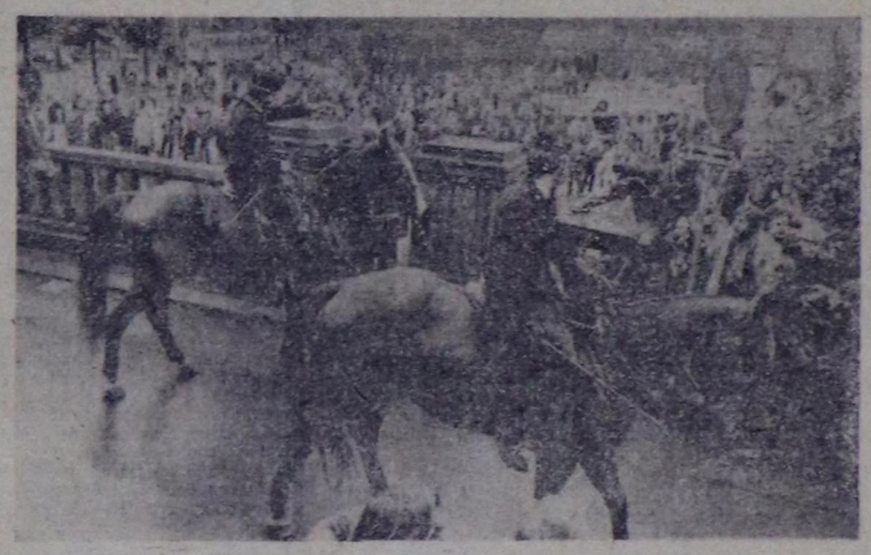

ОСЛО. Парламент бажыңының чанынга аш чарлаан лопарьларның чыскаалын норвег полиция тарады ойлаткан. Сөңгү Норвегияда оларга хамаарышкан черлерден күш-биле ескизэр нажургенинге олар удурланганнар.

Чыскаалганнарны тарады ойладырынга аьттыг полицияны ажыглаан. (чурукта).

АП—СЭТА-ның телефотозу.

Акы-дуңмалышкы партияларда

Л. К. ПРЕСТЕСТИҢ ЧУГААЗЫ

БРАЗИЛИА. (СЭТА). Октябрьның социалистиг Улуг революциязының төөгүлүг болгаш делегейге ужур-дузазы болза оон тиилелгезинин түнелинде кижини кижи мөлчүүрүнден хостуг ниитилелди тургузарынга кижи төрелгетенге орукту ажыктан джылчы чоннарның делегейде баштайгы күрүнезиниң тургустуиуп келгени болур деп, Бразилияның Компартиязының (БКП-ниң) ТК-зының Чиңгинс секретары Луис Карлос Престес медеглээн.

Совет улустуң маадырлыг күжевиишкиннериниң ачызында ССРЭ кижи төрелгетенни нацизминиң кулданыышкынының айыылындан чайладып шыдаан күчүлүг күрүне болуберген деп аиаа болган парламзга конференциязынга чүве чугаалаашаң, ол онзалап демдеглээн. Амгы үеде Совет Эвилели ёзулуг хосталга, тайбың болгаш социал депшилге дээш земисежип турар бүгү улустарның чөлеңгиижи болу берген. Совет Эвилелиниң тайбынга ынакшылдыг ленинчи политиказының ачызында бистиң планетавыс 30 ажыг чыл дургузунда чаа дайынны биледен келген. Чүгле ССРЭ болгаш социалистиг өске чурттар империализмниң халдаашкызының сөкседып шыдаар деп, Л. К. Престес онзалап демдеглээн.

Делегейде, оон иштинде Латин Америкада хосталгалыг шимчээшкиннинiң өскенин демдеглээш, хөгжүп орар чурттарның байлактарын кам-хайыра чокка үптеп турар национаидар аразының монополиялары бүгү улустуң киленнээшкининиң кыптыгып үнүп келириниден корткаш, амгы үеде кажар аргаларны хереглээринче болгаш чамдык дүжүп берииишкиннерни кылырыиче албадаткан деп, Л. К. Престес чугаалаан.

Бразилияда политиктиг келдередилгени чорутканы болза бистиң улузувустуң чугула тиилелгези болур деп, ол онзалап демдеглээн. Хүннүң айтырында коммунистерниң ажыл-чорудулгазын болгаш ажылчы чоннарның боттарының эргелери дээш демиселин хорун турар реакциылыг хөй-луларны күш чок болдурар дээш демиселдиң сорулгазы туруп турар. Америк империализмниң чуртта иептередип турары антикоммунистиг кампанияны Л. К. Престес бүрүү шапкан.

Бразилияга демократтыг хосталгалар дээш демиселге бүгү оппозастиг күштерни сыры каттыштырарының онза чугулазын БКП-ниң удуртукчузу онзалап демдеглээн.

Г. ХОЛЛДУҢ ЧҮҮЛҮ

НЬЮ-ЙОРК. (СЭТА). АКШ-тың Компартиязының Чиңгинс секретары Г. Холлдуң Вашингтонуиуң шериг политиказын шүтүмчүлээп чүүлүн «Дейли уорлд» солун парлаан.

Өзүп турар милитаризация болгаш дайынга белеткел амгы үеде шынар талазы-биле чаа болгаш улуг айыылдыг шинчилиг болу берген деп, ол чүүлде айытхан. Индий океанда америк шериг-далай күштерин өстүрүп турары улуг айыылдыг апарган. Кариб бассейниида америк шериг күштерин дөгеп турары болза канонеркалар дипломатиязының үлегер-чижээ болур. Пентагонның бюджедин 40 млрд. долларга өстүргени чаа улуг айыылдыг уржуктарлыг болур. Ол болза чүүң-даа мурнунда америк улустуң амыдырал деңнелинге халдаашкын болур.

Европага 600 чалгынныг ракетаны болгаш «Першинг-2» ракеталарны тургузарының планы болза барыын-европейжи чурттарның улустарының амыдыралынга дорт кыжаныышкынны тургузуп турар ээ-не айыылдыг орилдажышкын болур деп, АКШ-тың Компартиязының Чиңгинс секретары онзалап демдеглээн. Кыдатка болгаш Японияга боочепсек садарын күштелдиргени дайынга белеткелди чаа чадаже кедүүп үндүрген.

Кайызы-даа айыылдыг боол турар бо бүгү хөделиишкиннер АКШ-тың империализминиң агрессии дайынарны кыпсып үндүреринче угланган калбак кампаниязының чарылбас кезээ болур. Дайынче угланган ол базымнар Совет Эвилелиниң болгаш социалистиг өске чурттарның удуртукчуларының хөделиишкиннеринге болгаш медеглелдеринге шүүт удурлашкак деп, оон ыцай Г. Холл бижээн.

ГДР-ниң девискээринден 20000 солдатты болгаш 1000 танкыны чангыс таллалыг үндүреринің дугайында СЭКП ТК-ниң Чиңгинс секретары, ССРЭ-ниң Дээди Совединиң Президиумунуң Даргазы Л. И. Брежневтин төөгүлүг саналдары болгаш чаа ракеталарны тургустазынга бир эвес империалистиг чурттар чөпшээрежир болза ССРЭ-ниң барыын районнарында ортумак ыракшыллыг ядролуг ракеталарның санын кызырар дээн оон аазашкыны болза чижеглээр чүве чок базым болур. Ол болза дидим базым-дыр. Ол базым дайын айыылын кажандаа чок кылыр чорудулганың эгези боол болур. Ийи күрүнең — империалистиг АКШ-тың болгаш социалистиг ССРЭ-ниң хөделиишкиннерин бүгү делегейде хөй миллион кижи деңнеп турар. Оларның бирээзи дайын оруу-биле чоруп орар: өскези бүгү делегейге тайбының оруу-биле дидим базымнарны кылып турар.

Л. И. Брежневтиң тайбың саналдары болгаш хөделиишкиннерни делегейде болуушкынарны шүүт-ла өскертип болур. Ол эгелекчи саналды улустар болгаш чурттар эдерер болгаш ядролуг халапшыг айыылындан шүүт-ла ыидыг өскерлиишкинни кылыр ужурлутлар. Делегейниң тайбыңга ынакшылдыг улустары милитаристерниң болгаш ядролуг калчаараның холдарындан башкарылганы хүнээп алыр болгаш кижи төрелгетенин тайбының база чавырлыышкынның угланыышкыны-биле чорудар ужурлуг деп, Г. Холл онзалап демдеглээн.

МЕДЕГЛЭЭН

НЬЮ-ЙОРК. (СЭТА). Кампучияның бүгү девискээрин революсчу шериглер хостаан болгаш Кампучияның Улусчу-революстуг чөвүлелиниң долу контролюнда ол турар деп, Кампучияның Кызыл Крестиниң төлөөлекчизи Кео Прасат медеглээн. КНО-нуң чиңгинс секретарының чыыллырганы Кампучияга буянныг дуза чедирериниң талазы-биле аңаа болган конференция-биле холбаштыр Нью-Йоркта ол чеде берген. Пол Поттуң-Иенг Сариниң бөлүүнүң барык дөрт чыл дургузунда чагыргалыының үезинден салган алган бергедээшкиннерге амгы үеге чедир таваржып турар-даа болзувусса, чуртта байдал болур-чогууру-биле тургустунуп турар деп, парлалга конференциязында Кео Прасат чугаалаан. Кампучияга делегей дузаламчызын кампучи улустуң кара чаңгыс ёзулуг хөөлүү ёзугаар төлөөлекчизи болур Улусчу-революстуг чөвүлелге дамчыдып бээр ужурлуг деп, ол онзалап демдеглээн.

Кижи көөр хөөн чок болуктер даглыг районнарда болгаш арга-арыг иштинде амгы үеге чедир чаштынып турар. Ол күштерге Пекин дузаламчызы, оон-биле кады ол шериг дузазын база көргүзүп турар. Кыдат эжелекчилер шагда-ла политиктиг сек болу берген дериин оралдажып турар.

Совет Эвилелиниң болгаш социалистиг өске чурттарның Кампучияга көргүзүп турар дузазын бедин-биле үнелээш, ол чогуур үезинде болгаш ак сеткилдиг дузаламчы аш-биле болгаш экономиктиг бергедээшкиннер-биле демисел чорударының дээштиг хемчеглерин боттандырып чорударыиа Кампучияның чазаанга дузалаан деп, Кео Прасат онзалап айыткан.

Кампучя улус бүгү бергелерии 'ажып эртер болгаш Мурнуу-Чөөн Азияга тайбыңны база доктаамал чорукту хандырарыига бодунуң салыышкынын киирер дээрзиие бүзүрелди ол илереткен.

КҮШ-АЖЫЛДЫҢ АЙЫЫЛ ЧОК ЧОРУУ ДЭЭШ

Күш-ажылдың айыыл чок чоруунуң айтырыы — бистиң чуртта кол айтырыгларның бирээзи. Бо талазы-биле стандартизация чугула ролдуг ойнап турар. Ынчангаш эрткен тоску беш чылда ССРЭ-ниң Күрстандарт чери биле ВЦСПС аңгы-аңгы министерстволар болгаш төп албан черлери-биле кады күш-ажылдың айыылдыг база хораллыг хевирлериниң салдарларын эвээжедиринче угланган күрүненин 100 ажыг стандарттарын киирген системаны ажылдап кылган. Ынчаарга бо беш чылда 147 Күрстандарттарны болгаш ЭДЧ-ниң стандарттарын доктаадырын планнаан. Бо талазы-биле ажылдың кол сорулгазы — күш-ажылдың айыыл чок чоруунуң стандарттарының системазын — КАСС-ты бүгү-ле будүрүлге черлеринге калбартыры боол турар.

1975 чылда улус ажыл-агыйының бүгү адырларынга күш-ажылдың айыыл чок чоруунуң стандарттарының системазын ажыглаар талазы-биле ажыл эгелээн. КАСС-тың стандарттарын ажыглаары — ажылдаар черлериниң байдалдарын эжижидер болгаш будүрүлгеге бертиииишкиниерни эвээжедир талазы-биле кол хемчег болур. Будүрүлге черлериге бертиииишкинни болгаш хол-биле кылыр аар ажылдарны чигедир машиналарны, технологтуг аргаларны дургузарын КАСС негеп турар.

Айыылдыг болгаш хораллыг факторларның үнер дөзү болур будүрүлге дериг-херекселдериниң айыыл чок болуруига стандарттар улуг негелде салып турар. Дериг-херекселдериниң күжлерин эвее, харын база долгандыр турар бойдустуң, чижээ, агаарны, хөрзүнүү болгаш сугларны хирленип үреливиден камгалаарын айтып турар.

Дериг-херекселдериниң тургузуунуң айыыл чок болурунга оларның шимчеп турар кезектерин кызыгаарлап аңгылаары онза черни ээлеп турар. Бир эвее оларның шимчеп турар кезектери аңгылаттынып шыдаттынмас болза, оларга сагындырар медээлер, дүрген доктаадыр херекселдер турар ужурлуг. Херекселдериниң тургузуун, аңаа ажылдаар кижилерни токтап, даиш-шимээнден, чайгаиып-сирилээр чоруктан камгалаар кылдыр тазырыштыр чогаадып турар ужурлуг.

Будүрүлгениң хораллыг факторларынга хамаарыштыр бүгү негелдерни будүрүлге дериг-херекселдериниң болуктериниң стандарттарында тодаратган болгаш оларны айтырының чаңгыс аай методун доктаатган.

Чижээ, амгы үеге чедир чүгле үн базымшкынының болгаш үн деңнелиниң ажылдаар черлерге турун болур гигиеналыг норма-чижектери күштүг боол турган.

Нарын болгаш-айыыл чок дериг-херекселдерин тургузарда оон туружу, хевири, шимчээр кезектери кижиге эптиг, шаптыктай бербес, тудаларын таварымчалыг болур ужурлуг. Амгы үеде демир болбаазыладыр станоктарга, демирни эзилдирип дарганнарынга болгаш электри-механиктиг дериг-херекселдерге ээлээп каш Күрстандарттарны доктаатган. Ииитээи-биле бо болукте 35 стандарттар бар.

Бир эвее айыыл чок чоруктуң чогуур негелдейин барымдаалаайн турар дериг-херекселдер бар болза, ону доп-доораан чаа негелде ёзугаар айыыл чок болдурар ужурлуг. Ол ышкаш доктаатхан нормачижектерден артык хораллыг болгаш айыылдыг будүрүлге факторлары (доозун-довурак, хораллыг газ дээш еске-даа чүүлдер) бар болза, башкарыкчы кижилериниң орнунга улептүр роботтарын ажыглаарын планнап турар.

Стандарттарының ийиги беш чыл эрткен, Ынчалза-даа стандарттарны ажыглаар талазыбиле ажыл дыка багай боол турар. Күрхайгааралдың Тывада лабораториязының «Тыва даг.дүгү» комбинатка, «Росводпром» каттыжышкынының ДБК заводунга, автосептелге заводунга болгаш чамдык өске-даа улуг-улуг будүрүлге черлериге кылган хыналдазы бо айтырыгже чогуур киичээнгей салбайн турарын илереткен. Техника талазы-биле кошкак, бичии-бичии будүрүлгелер коллективтеринде бо дугайында чугаа безин чорувайн турар.

Ол бүгүнүң чылдагааны чүдел? Хамыктың мурнунда стандартгизациянын удуртур органнары тодаргай айтыышкын бербейн турар. «Тыва даг-дүгү» комбинат дээн ышкаш чамдык будүрүлге черлери күш-ажылдың айыыл чок чоруунуң стандарттарын ажыглаар дугайында айтыышкынны алган. Ындыг турбуже, ужар чүүлүн, садыгның будүрүлгелери, Кодээ ажыл-агый министерствозу болгаш хереглел кооперациязы-даа адырлар айы-биле стандарттар тургузарының планнарын ам-даа ажылдап кылбаан. Ийиги чылдаиы — стандарттарны доктаатхан хуусаазында киирерии хандырар организас-техниктиг ажылдар планының чогунда.

Үстүиде четпестерии узуткаарда чүнү кылза чогуурул? Кудуктуг черлериниң удуртукчулары-биле семинарларны кылыры, күш-ажылдың айыыл чок чоруунуң стандарттар системазын инженер-техниктиг ажылдакчылар өөренир болгаш оон-даа өске организастыг ажылды кылыры чугула. Ындыг хемчеглерни чүгле Тываның автосептелге заводунга кылып чоруткан.

Кандыг-даа стандарттарны барымдаалаары — ииаш-ла күүседир ужурлуг негелде болуруи утпас херек. Ол дугайында ССРЭ-ниң Күрстандарт чери болгаш ВЦСПС-тиң президиумуу 1977 чылдың август 23-те түскай шиитпир үндүрген. Ол ышкаш профобщоваглелдиң секретарналы 1978 чылда республиканың будүрүлге болгаш организациларынга күш-ажылдың айыыл чок чоруунуң стандарттарын ажыглаар дугайында доктаалды база хүлээп алган. А сөөлгү доктаалда кодээ ажыл-агыйынң, тудугнуң, тудуг материалдарының үлегериуңуң ажылдакчыларынга стандарттарны чогуур деңнелге тургуслаанын айытхан.

Ниити санитар-гигиеналыг негелдерни республиканың будүрүлгелериидс барык күүсетпейн турар. Оларның хөй кезиинде хораллыг газ будүмелдериниң агаарда тарап чоруп турары чогуур деңнелдеи хөй. Транспорт будүрүлгелериидс кабина иштиниң газын хемчээр херекселдер безин чок болгулаар, Заводтарының даиш-шимээн хемчээр люкеметрлери, херекселдери чок, «Росводпром» каттыжышкынының ДБК заводунуң станоктарының даиш-шимээни, цехтерде агаарның байдалы чогуур норма-чижээнден артын турарын хыналда база илереткен. Будүрүлгелериің хөй кезии термометрлер, психрометрлер дээн ышкаш эң бөдүүн херекселдер-даа чок ажылдап турар. Хемчээшкин техниказы чок болза, күш-ажылдың аймыл чок байдалын хандырары, хораллыг будүмелдерни тодарадырын берге деп чүвени коллективтериин удуртукчуларының канчап черле билбейн турарыл? Моон ап көөрге, республиканың үлетпүр будүрүлгелеринге, тудуг, транспорт организациларынга, кодээ ажыл-агыйынга күш-ажылдың айыыл чок чоруунуң стандарттарын дарый ажылдап кылгаш, ажыглаары хүннүң чугула айтырыы боол турар.

Г. ТУТЫНИНА,
Тываның күрхайгаарал лабораториязында киидис эргелекчизи.

ҮЕ БОЛГАШ БОЛУУШКУН

ТАРН-ның VIII съездизиниң мурнуу чарыында кожуунарга намның шылгалдазын эрттирип чоруп турганымның дугайын бижээн болгай мен. Даалганы күүседкеш, Кызылга чедип кээримге, өске кожуннарга сургакчылап турган өөрүм база четкилеп келген болду. Эш Шагдыржапка чеде бээримге:

— Ам сени Тыва Төп кооперацияның кежигүнериниң үшкү улуг хуралындан Тыва Төп кооптуң баштаар черинің даргазынга соңгуп каан. Ам аңаа барып ажылдаар сен—диди.

Аңаа барып, ажылдың үгшин-биле танышып эгеледим. Ол аразында Улуг хуралды чыылдырар үе чоокшулап келген. Октябрь айның ортан үезинде делегаттар уруук-суурыктап кээп эгеледи. Салчак Токаны Каа-Хемден, Оюн Шагдыр-Сүрүнү Улуг-Хемден, мени Чөөн-Хемчиктен делегат кылдыр соңгааның билип алдывыс.

Хуралдың ажыттынар хүнү келген. Хоорайның Ленин кудумчузунда нам сургуулдарының школазының клувунга (ам оон турган черинде чоокка чедир аалчылар бажыны турган, оон соонда уруглар эмнелгези апарган ийи каът бажыңын турар чери ол) делегаттар шыгырт доллур олурупкан. Делегаттарның сан-составының дугайын чугаалавас мен—төөгү номунда ол бүгү чүүлдер бар. Хуралды Төп комитеттиң даргазы эш Шагдыржап эге сөзү-биле ажыттыы.

— Улуг хуралдың ажылчын президиумун болгаш хүндулуг президиумун соңгуур-дур. Кымда санал барыл?—дээрге, ТК-ның даргаларының бирээзи эш Бүлүүң сөс алгаш, ол-бо делегаттарны адап эгеледи. Оларның аразында Салчак Токa-биле мен база кире бердим.

Хүндулуг президиумга Коминтерниң даргазы Димитровту баштадыр, ВКП(б) ТК-ның Төп Комитединиң Политбюро кежигүнерип адыш часкан, чаңгыс үн-биле соңгудувус. Бут кырында туруп келгеш: «Коминтерн делгерезин!», «ССРЭ-ниң нам, чазаа делгерезин!», «ТАРН-ның сес дугаар Улуг хуралы делгерезин!» деп йөрээл салып турганывыс ут-тундурбас.

Улуг хуралга чугаалашкан айтырыгларны маңаа бир-бирээлеп сайгарбайн, чүге дээрге ол дугайы база-ла төөгү номнарында бар болгай. ТАРН-ның VIII съездизи Тывага социалистиг ниитилелдиң тургузарының улуг чаагай сорулгаларын амыдыралга боттандырары дээш демиселге нам биле улустуң мурнунда туруп турар сорулгаларын ылаптыы-биле тодаратканын демдеглеп каайн. Тываның экономиказын, социал тургузуушкунун хөгжүдер айтырыглар талазы-биле барының үзелдиглериниң болгаш ёзулуг намчыларның аразында демисел чидиг-ле турган. Ол дугайы делегаттарның берип турган санал-оналдарындан база шүгүмчүлелдеринден илден боол турду.

Оон мурнунда, 1926 чылда, ТАРЭ-ниң дөртку съездизинге болгаш ТАРН ТК-ның ийиги пленумунга сойгаладып илереттирген, нам болгаш чазактың удурутулгазынче шүргүп киргең идегеттерни — кешпи лама Куулар Дондукту, ноян чорзан Буян-Бадыргыны, Далаа-Суруңну, чагырыкчы Ананды болгаш оон-даа өскелерни тудуп шиидер деп-даа саналдап турган. Мурнунда нам Төө Комитедин даргалап турган ядыы арат Монгуш Содунамны багай ажылдаан, камгалаар чер ойшаанда хемчег албайн, шүшпең ажылдап турар деп-даа шүгүмчүлеп турар чүве.

Ол аразында Шагдыр-Сүрүн биле мен-даа санал бергилеп турдувус. Мен колдуунда Тыва Төп кооперацияның ажылын сайзырадгайдарын болгаш феодал-теократтарның хөлөчин күжү ажылдап турар байларның, чиижең садыгжыларның хөрөңгизин хавырар деп саналга каттыжып, араттарны коллективтиг ажылче шилчидиринің, чогаатпышып турар артем-бижиктиң дүрген эккелдирип хөгжүдер деп арай таарыштыр саналдап турдум. Оюн Шагдыр-Сүрүн профэвилелдерин хөгжүдер дугайын колдалдыр чугаалап турган кижи.

Санал берип турган делегаттарның аразындан Таңды чурттуг Ужар-Маадырның, Оюн Узун-Лопсаңның, Улуг-Хемден Иргектиң, Кыргыс Кудажының, Барыын-Хемчиктен Ооржак Биче-оол сугларның шынарлыг эки чүүлдерни чугаалап, чидиг шүгүмчүлел кылып турганын утпаан мен. Чамдык делегаттар доора-даа баргылаар, маргылдаа үндүрүп турарлары-даа бар.

Байларның хөрөңгизин хавырар дугайында айтырыгга хамаарыштыр улуг маргылдаа аңаа боол турган. Чамдык кижилер 25 бода малдыг, өскелери 50-ден, 100-тен өрү малдыг кижилериң хөрөңгизин хавырар деп саналдап турган. Бир бода малга 2 хунан азы 10 хой, чок болза 20 ошкү онаажыр кылдыр чижеглеп ап турган чүве. Бай хөрөңгүтен кижилер бо айтырыгны шинтирлеп турда, хөлөчин күжү ажылган турар кижилерниң, чиижең садыгжыларның дугайын мыттавайн баарын кызыдып турган. Бо айтырыгны бүгү талалыг өөренип көрүп турган шинтпирлээрин хуралдан чаа соңгудар Төп Комитетке дааскан.

ТАР-ның культура тургузуушкунунуң сорулгаларының дугайында доңгуу болгаш тодаргай илеткелдя Салчак Калбак-Хөрекович Тока кылган кижи. Чурттуң экономиказын социалистиг орук-биле хөгжүдеринге база бир чугула чүүл болза арат чонуң культуразын көдүрери, чаа тыва дылдың бижиин боттандырары, бижик билбес чорук-биле социализм эптежип шыдавас деп хуралдан демдеглээн.

Намның VIII съездизиниң шинтпирлерни болгаш оон ажылдап кылганы политиктиг шүгүмну Коминтерн чүүлдүг деп деткивишаан, хөгжүлдеп кандыг янзылыг чорударының дугайында үнелиг санал-оналдарын берген.

Улуг хурал эртип турган үеде Октябрь байырлалы база чедип келген. Ол хүнү революсчу ёзу-биле демдеглээн бис. Кызыл туктарлыг чыскаалын алгаш, Улуг хуралдың делегаттары партизаннар хөөрүнүң чанында митингини эрттирген.

VIII съезд ажылының түнелинде ТК-ның болгаш Төп Контроль Комиссиязының чаа составын болгаш ТК-ның Секретариадын соңгаан. ТАРН-ның удуртур органнарынга Бүлүүң, Чүллүм, Бежендей, Балдың-оол, Шагдыр-Сүрүн, мен дээн ышкаш ядыы араттарның ооллары база соңгуттурдувус. ТК-ның секретарьларынга ёзулуг намчылар И. Шагдыржап, С. Тока соңгуткаанар.

Тыва чонуң улуг орус улустуң база Ленин башкының партизының деткимчедузазы-биле бурунгаар хөгжүдезинге база бир чугула рольду ойнаан улуг болуушкун мындыг янзылыг эрткен чүве. Бистиң аныяк салгалывыс адаларның эрткен оруун эки билип алзын, оларның херээн төлептиг уламчылазын деп бодал-биле бо сактыышкынны бижидим. Тываның социалистиг орактап бурунгаар хөгжүдезинге большевиктер партизы шыдап-ла кайгамчык улуг рольду ойнаан. Кандыгдаа айтырыгны канчаар шинтпирлээрин, кандыг янзылыг боттандырарын биске ажылдап турган орус большевиктер бистерге айтып берип, чагыпсургап чорааның улуг өөрүшкү-биле сактып чоруур мен. Башкывыс болгаш баштыңчывыс В. И. Ленинниң төрүттүнгениинден бээр 110 чыл болур оюн демдеглээринге белетеңнип турар үевисте оны сактып чугаалаары кончуг өөрүнүгүр-дүр.

Седип-оол ТАНОВ,
персоналдыг пенсионер.

Эмчиниң беседазы

ӨКПЕҢЕРНИ КАМГАЛАҢАР

Эмчиге шинчиткен, оортан өкпе туберкулёзундан аарааның, оон ужурунда ур эмнедир апарганын билген кижи дыка-ла мунчулар, харын-даа кудараар. Өкпе туберкулезуундан аарааң кижилер амыдырал-чурттагларын үндезинниг-биле өскертир ужурга таварыжыр. Шөлээлеп дыштавырын ийикпе, харын-дээ өө-бүле тударын-даа соңгаарладырлар. Олар кылып турар ажылында өскертир апааралар. Туберкулезтан аарый бергеним билбес-даа болгулаар.

Бо чүүлдүң түңелинде өкпе туберкулезундан аарыг кижилериң дыштыкы хевиринге доктаары артык эвес. Туберкулезтуг кижилерни кадык кижилерден ылгаары белең, олар арны куу, арган кижилер болур дижир улустуң аразында ындыг чугаа бар. Бо чугаа чүгле туберкулезтан үр, аар аарый чоруур кижилерге хамаарыштыр шын боол болур.

Бир эвес силерге кадык хевирлиг, эът-хаяы долу, кызыл чадагтыг кижиниң бо туберкулезтуг кижи деп көргүскен болза мырнай кайгаар силер.

Участок эмчизи кижи болганымда бир мындыг таварылганы чижекке киирер деп бодап тур мен. Бир катап мээң кабинедимге даштындап көөрге, көңгүс кадык аныяк эр кижи кирип келген. Ол аарымр черим чок, чүгле шаам төнер, ында-хаая бажым аарыыр кижи мен дээр болган. Ол кижини аналиэтер дужаар база флюорография эртер кылдыр чоруткан мен. Ол шинчилгениң түңелинде өкпе туберкулезу өскүн чоруурун илередип. Ол ийи чыл иштинде өкпезин рентгенге-даа, флюорографияга-даа шинчитпээн кижи болган. Ийи дүгаар чижек. Бир аныяк кыс дээди өөредилге черинге кирер дээн, шинчилге эртип турган. Ол өкпе туберкулезтуг кижи болган. Уруг өөренир күзелим каттаан, үр үеде эмнеңир ужурга таварышкан. Мындыг чижектер хөй. Моортан чаңгыс чугула түңелп үндүрээл: өкпе аарыының чажыт хевирлери турар чүве болганда, шүптүвүс флюорографтыг шинчилелди эртип тураал.

Бүгү чуртта турум болгаш көжүл чоруур флюорографтыг станцияларның калбак четкин тургустунган. Олар хоорай бүрүзүндe бар. Силер аңаа бодунар-даа, өг-бүлеңерниң иштиниң-биле-даа, кожаларыңар болгаш кадыг ажылдап турар эптиңнер-биле-даа кадыг шинчилээн ап болур силер.

Бистиң республикада туберкулез диспансерлериниң эргезинде дөрт көжүл чоруур база ийи турум станциялар бар. Кызыл хоорайның чурттакчылары поликлиникаңның 27 дугаар өрээлинге киргеш, эмчиден кандыг-даа бижик чокка хөрөөн шинчидип ап болур. Бистиң республиканың Чадаана, Шагаан-Арыг, Туран болгаш Ак-Довурак дээн ыяштаң хоорайларында болгаш Хову-Аксы, Сарыг-Сеп суурларда база турум флюорография станциялары ажылдап турар. Бистер, эмчилер, бүгү чон флюорографтыг шинчилгеңнийн чыл иштинде бирээден эвээш эвес эртип турзуп дээш, ажылды чорудуп турар бис.

Л. ЭРДЫНИЕВА,
Кызыл поликлиниказының эмчизи.

ТРЕТЬЯКОВКА КАНДЫГ БОЛУРУЛ?

Москваның Замоскворечье девискээринде чаа музей комплекизи туттунуп турар. Төлевилелин «Гипротеатр» институдунга ажылдап кылган ол чаартылгаларының соонда маңаа Третьяков галереязының залдары тургустуиар. Мында ажылдарның техника-экономиктиг үндезиледдерни ССРЭ-ниң Культура министерствозунуң коллегиязы чүүлдүг деп көргеп.

Галереяның үндезилекчизи П. М. Третьяковтуң үезинделе аңаа чуруктар сыңыпсастаан турган. Ынчаарга коллекционер Лаврушинск кудумчуда озалаап бажыңын аңгыжангы үелерде алгыдып ап тур, буже, коллекцияларның көвүдеп орар деннелинден тудуг озалдап турган.

Ооң фондулары совет үеде онза улгаткан. Совет болгаш эрте-бурунгу орус үеними деп ийи чаа белүк тывылган. Галереяга сонуургал оранчок бедээн. «Музейни каяа, канчалдыр улгаттырза экил?» деп айтырыг базз катап чидиндиле тургустунуп келген.

1927—1935 чылдарда галереяның шөлүн улгаттырган: уран тудугжу А. Шусевтиң төлевилелии ёзугаар аңаа оң алды залдарны немей тутказ. Ол архитектор галереяның кол чаартылгазының планын ынчан-на ажылдап кылган турган. Ынчалза-даа архитектор Л. Рудневтиң ол-даа, оон соонда-даа кылган төлевилелдерн боттанмайн барган. Г. Татулов баштаан бөлүк тускай эртемнглерниң саналдаан ёмгы төлевилели А. Шусевтиң идеяларын улам сайзыраткан. Ол төлевилел музей херээнин эң сөөлгү негелделеринге дүгжүп турар улуг комплексти тудуп тургузарын көрген. Уран чуруулга чогаалдарының долузу-биле камгалаттының артарын ында магадылаан, ол ышкаш көрүкчүлерге болгаш эртем ажылын кылырынга таарымчалыг эки байдалдар тургустуиар.

Делгизир шөлүү оранчок делгем аңаар: залдарның саны 150 чедир көвүдээр. Улуг лекция залының болгаш ээлчеглиг делгелгелерге тускай бажыңның тудугларын доозар. Ажык шөлдерге скульптураларны тургузар.

Төлевиледди кылып турз, орус улустуң уран чуруулгаларының төөгүзүнүң дугайында биилгни, келир үелери көргүзүүлериин кандыг болуруи база аңда шылгараңгай мастерлериң кылган чогаадыкчы салымшкыннарын долузу-биле көргүзер аргалыг келир үениң экспозициялярының байдалын өөренип көрген. Экскурсияның маршруттары тодараттынган: херегледээн, көрүксээн залынче кирер дизе музейни эртип чыпас.

Ол бүгү-биле чергелештирер «Третьяковка» мурнуидагы бодунуң бүгүдеге биилдингир хевирин ышкынмас. Комплекстиң аяның чараш суургалараыг, орус улустуң тоол аяны-биле өңнүт үгулзалап турган кылырын шинтпирлээн.

Чазартылга ажылдары элээн каш чылдар үргүлүлээр, ол үеним дургузунда бодунуң чанында бүдүн кварталды галерея бодунга «шингээдип» алыр.

М. КАПУСТИН,
СЭТА-ның корр.

Москва.

«Тинилгге» совхозтуң «Хүнчүгеш» ясли-садынга совхозтуң ажылчыларының хүнүнүне 150 ажыг ургларын экке хүлээткеш, боттарының ажыл-ижинче сагыш амыр чоруптараар. Ургларны мында 6 бөлүкте хуваагаи. Ол ясли-садтың 35 ажылдакчылары бичии чаштарның кадык-чаагай, көгүлүг-сергек өзерин хайгаарабышпаан, солун болгаш ажыктыг чүүлдерге өөредип, кижизидилгезинче улуг кичээнгейин салып турар. Оларның аразында даанган ажылынга бердинген, ургларга ээлдек-эвилең хамаарылгалыг белеткел болгуунуң кижизидикчи башкылары Билчеймаа Доңгуртеновна Түлүш болгаш Раиса Алдын-ооловна Ондар база ажазакчы Ховалыг Санчыбаевна Аңгыр-оол, ажыл-агый эргелекчизи Ирина Семис-ооловна Ондар олар база бар. Совхоз ясли-садикти эът, сүт аймаа-биле багай эвес хандырып келген. Бо бүгүге ясли-садтың эргелекчизи Анчымаа Ондар-ооловна Монгуштуң киирип турар үлүг-хуузу эвээш эвес дээрзи билдингир.

Л. МОНГУШ.

ЧУРУКТА: ургларт боттарының кижизидикчи башкызы Билчеймаа Доңгуртеновна Түлүш-биле кичээлде.

В. КАРА-САЛДЫҢ фотозу.

ТӨЛЕПТИГЛЕРНИҢ БИРЭЭЗИ

1965 чылда Кызылдың Күрүнениң башкы институдунуң физика-математика факультединиң чедиишкинниг доосказ, Сарыг-оол Савырович Салчак «Совет Тыва» совхозтуң Суг-Бажы оргумак школазында сан башкылап ажылдаа-ла оң беш чыл болган. Бо хүнүерде ол 9 «а» класстың удуртукчу башкызы. Оон класы өөредилге, чүрүм-сагылга болгаш класс каасталгазының-даа талазы-биле өскелерге үлегер-чижектиг класстың бирээзи ол.

Эрткен өөредилге чылында класстар аразының бот-тывынгыр уран чүүл фестиваалынга Сарыг-оол Савыровичниң класы бирги черни чаазал алганы башкының чымыштыг ижин сөглеп келир чижек болдур. Оон өөредилге-кижизидилгелиг ажылының бир чарыбас кезээ — ада-иелер-биле быжыг харылзаазы болур. Кандыг-бир өөреникчи кичээлге келбейн барган болза, оон бажыңынга ол-ла хүн доразаи барып, өөреникчизиниң чүге келбээнинин чылдагаанын ылап-ла илередир чанчылдыг. А ада-иелер бүрүзү тускай график ёзугаар ук башкының кичээлдериие олуруп, дежурныйлап турарлар. Сарыг-оол Савыровичиниң башкылал ажылынга чедиишкиннериниң бирээзи шыда. Ол бодунуң билиинге кичээнгейин салып, билиг бедидээр курстарга өөренип келген. Ранойда база школада башкыларның методиктиг каттышкынынга доктаамал киржип, арга-сүмезин эш-өөрүнге күзелдип-биле берип турар. Оон дуржулгалын район школаларында калбаа-биле ажылап турар. Сарыг-оол Савырович идепкейлиг хөй-иитиглиг, аңаяк башкыларның дагдыкчызы, билиг-иитилелиниң кежигүнү, пропагандист. Школада комсомол, профсоюзилел, пионер организацияларынан ажыл-амыдыралында база боттуг дузазы чедирип турар башкыларның бирээзи.

Хөй чылдар дургузунда ажылдаан башкының үредүшкелдиг ажылдан келгенин барымдаалаан, өзүп орар салгалды коммунистиг ёзугга өөредип, кижизидер талазы-биле чедип алган чедиишкиннери дээш республиканың Чырыдыышкын министерствозу, башкылардың профэвилел обкому, СЭКП Каа-Хем райкому, район Советиинң күүсекчи комитеди хүндүлүг бижиктер болгаш өртектиг чүүлдер-биле шаңнап келген. Бистиң келир үевис— бичии чаштарны эртем-билигже өөредир дээш карак кызыл ажылдап чоруур башкы Сарыг-оол Савырович Салчак макталга тодевиглеринің бирээзи.

С. САЛЧАК,

Каа-Хем район.

агаар

«Богун республикага көжүл турар булуттаар, чагбас. Мурнуу-барыын чүк утланышкының хаттың дүргени секундада 3—8 метр чедер. Агаарның температуразы 15—20, чаңдык районнарга 8—13 градус соор.

Кызылга онзагай өскерлиишкин болбас. Агаар дүне 28—30, хүндүс 16—18 градус соор.

СПОРТ СПОРТ

КҮСКҮ ДЫШТАНЫЛГАДА

Школачыларның күскү дыштанылгазының үезинде спорттуң янзы-бүрү хевирлеринге солун маргылдаалар бистиң республиканың хоорай, суурларынга болуп эрткилээн. Аңаа хөй-хөй өөреникчилер идепкейлиг киржип, команда талазы-биле бирги черни алгаш, республиканың Чырыдыышкын министерствозунуң шилчинир кубогун чаалап алган.

Ооллар аразынга хууда бирги чер дээш болган ужуражылгаларга Радик Сержи чаңгыс-даа киижге уттурбайн чемпионнаан. Ол 1979 чылда Россия Федерациязының үнүү чок уруглар школаларының аразынга болган деннис маргылдаазынга чедиишкинниг киржип, элээди ооллар аразынга бирги черни эелээн. Ооң командада эштери Олег Ооржак биле Сергей Ооржак олар ийиги, үшкү черлерни алганнар.

Уруглар аразынга болган маргылдаага база ол школаның өөреникчизи Лида Сат авазангыр-кашпагай, чараш ойнап турган, бирги черни бүзүредип-биле чаалап алган. Шак ол чедиишкинде школада күш-культура башкызы Евгений Николаевич Манзанов-туң киирген улуг-хуузу эвээш эвес.

ЧУРУКТА: стол теннизинге республиканың школачыларының 1979 чылда чемпиону Лида Сат маргылдаа үезинде.

ТЕЛЕВИДЕНИЕ

НОЯБРЬ 13-ТЕ

БИРГИ ПРОГРАММА
МОСКВАДАН

10.00— «Үе». Информастыг программа. 10.40 — Эртенги гимнастика. 11.05 — Мульт. фильмнер программазы: «Хоманың ужураллары», «Хөглүг карусель», «Адыр, мана!» 11.35 — «Ужуражыр черни өскертип болбас». Хөй сериалыг уран-чечен телефильмниң баштайгы көргүзүү. 1-ги сериязы. 12.45 — «Билдингир-даа бол элдептиг». Дамчыдылганы профессор С. П. Капица чоруудар. 13.45 — Ленинчи комсомолдуң шаңналының лауреады Н. Калининниң удуртулгазы-биле орус улустуң хөгжүзүхереселдериниң Москванын аныяктар оркестриниң концерти. 14.20—Медээлер. 14.25 — 16.00 — Чаңсар. 16.44 — Медээлер. 16.20 — «Сээң күшүң-ажылың — сээң бедиңге». Концпрограмма: «Хибаның балдаазы», «Бышкан чорук». 17.15 — Улустуң аалгалары. 17.35—Эрге дугайында беседалар.

КЫЗЫЛДАН

18.05 — Телемедээлер. 18.15 — «Чараш чүвени билип алыры». Дамчыдылга. 18.45—Телефильм. 19.15—Телемелээлер.

МОСКВАДАН

19.30 — «БАМ-ны тудуп турар бис». 20.00 — «Уругларга шүлүктер». 20.15—Бөгүн делегейде. 20.30—Концерт. 20.45— «Советтер болгаш амыдырал». 21.15 — «Ужуражыр черни өскертип болбас». Хөй сериалыг уран-чечен телефильмниң баштайгы көргүзүү. 2-ги сериязы. 22.30 — «Үе». Информастыг программа. 23.05—Совет милициязының хүнүнге тураскаатказ концерт. 00.35 — 00.50 — Бөгүн делегейде. Информастыг программа.

ИЙИГИ ПРОГРАММА
МОСКВАДАН

18.05—Р. Щедринниң чогаалдарындан концерт. 18.45— Спортчу класс.

КЫЗЫЛДАН

19.30 — Чарлалдар. 19.35 — 20.50 — «Хүнүңүн уруглары». Уран-чечен фильм. 1-ги сериязы.

НОЯБРЬ 14-ТЕ

БИРГИ ПРОГРАММА
МОСКВАДАН

10.00 — «Үе». Информастыг программа. 10.40 — Эртенги гимнастика. 11.05—«Уругларга дириг амытаннар дугайында». Ленинградтан дамчыдылга. 11.35—«Дылгы болгаш койгун». Мультфильм. 11.50 — «Ужуражыр черни өскертип болбас». Хөй сериалыг уран-чечен телефильм. 2-ги сериязы. 13.00 — «Кино аян-чоруктар клувуң». 14.00 — Медээлер. 14.05—15.40 —Чаңсар.

КЫЗЫЛДАН

15.40 — «Орус дыл өөренип турар бис». 9-ки телекичээл.

МОСКВАДАН

16.00 — Медээлер. 16.20 — Делегейниң уруглар чылынга. Документалдыг телефильмнер программазы: «Окуловта чай». «Мергежил чедип ап турар бис». 17.05 — «Поэзия». К. Бэтюшков. 17.50 — «Объектив». 18.20 — «Москва комсомолунуң ажыл-херектери».

КЫЗЫЛДАН

18.50—Телемедээлер. 19.00— «Бистиң почтавыс». 19.10—Телемедээлер. 19.25 — Чарлалдар.

МОСКВАДАН

19.30 — «Харыылаңар, горнистер!» 20.00 — «Хөглүг ноталар». 20.15 — Бөгүн делегейде. 20.30 — «Ромео болгаш Джульетта». Фильм-балет. 20.50 — «Эртемниң чедиишкиннери». 21.20— «Ужуражыр черни өскертип болбас». Хөй сериалыг уран-чечен телефильмниң баштайгы көргүзүү. 3-кү сериязы. 22.30 — «Үе». Информастыг программа. 23.05 «Чүү? Кайда? Кажан?» Телевикторина. 00.10 — Бөгүн делегейде. 00.25 — 00.35— «Бо соксаал чок дыш эвес үе». ССРЭ-ниң улустуң артизи В. Норейканың киржилгезинде концерт.

ИЙИГИ ПРОГРАММА
МОСКВАДАН

18.50 — Г. Свиридовтуң чогаалдарындан концерт.

КЫЗЫЛДАН

19.30—20.45 — «Хүнүңүн уруглары». Уран-чечен фильм. 2-ги сериязы.

МОСКВАДАН

18.10 — «Орус чугаа». 18.40 — «Орленок» телестудиязының концерт залы.

КЫЗЫЛДАН

19.25 — «Эң-не узуи шылгалда». Документалдыг фильм. 20.20—20.50 — «Лукоморье чанында». Уран-чечен телефильм.

Редактор В. С. ШАРАВИЙ

КИНО

НОЯБРЬ 13-ТЕ

«НАЙЫРАЛ»: «Дескел чок оол» 9.30, 11.20, 13.10, 15.00, 16.50, 18.40, 20.30 шактарда.

«КАА-ХЕМ»: «Онза ылгавыры чок» 15.00, 17.30, 20.00 шактарда.

«ПИОНЕР»: «Тергиин чараш Василиса» 9.30, 11.10, 13.00, 15.00, «Ыыттавас папка» 16.30, 18.20, 20.50 шактарда.

Редакциянның адреси: Кызыл, Щетинкин-Кравченко кудумчузу, бажың № 3. ТЕЛЕФОННАРЫ: Редакторнуң 2-24-63, редакторнуң оралакчыларының 2-35-24, 2-31-75 харыысалгалыг секретарьның 2-23-35, секретарьаттың 2-23-35, партийни амыдырал болгаш совет тургузут киллдистериниң 2-37-13, пропаганда киллдизиниң 2-31-75, культура киллдизиниң 2-23-54, көдээ ажыл-агый киллдизиниң 2-21-47, үлетпүр киллдизиниң 2-22-64, чагаа киллдизиниң 2-41-27, информация киллдизиниң 2-20-60, корректорларның 2-27-41, бухгалтерияның 2-12-45 солун келбейн барганда 2-32-75 телефонче долгаар.

Тираж 16405. Чагыг № 2874.

СОЛУН НЕДЕЛЯДА 6 КАТАП ҮНЕР

Тыва АССР-ниң Министрлер Чөвүлелиниң Ном үндүрер чер, полиграфия болгаш ном садыының талазы-биле эргелелиниң типографиязы (Кызыл, Щетинкин болгаш Кравченко кудумчузу, бажың № 1).

ТС—00379.