Бүгү чүрттарның пролетарийлери, каттыжыңар!

ШЫН

СЭКП Тыва обкомунуң, Тыва АССР-ниң Дээди Совединиң болгаш Министрлер Чөвүлелиниң органы

№ 111 (11008) | 1979 чылдың май 13, воскресенье | 1925 чылда үндезилеттингеден | Өртээ 2 кеш.

Планныг система — социализмден төрүттүнген, ооң үлегин артык күштүг чоруктарының илерээшкини. Ооң үндезинниерин улуг Ленин тодаргайлаан. Бистиң планнарывыс— Коммунистиг партияның экономиктиг политиказын амыдыралга боттандырарының кол чепсээ. Чопуң материалдыг болгаш культурулуг чаагай амыдыралын бедидерп-биле ол планнарны боттандырып турар.

Бирги беш чылдың 50 чылы

ДЭЭДИ ДЕҢНЕЛГЕ АМ БОЛУР СОВЕТ-АМЕРИК УЖУРАЖЫЫШКЫН

Чедип алдынган дугуржуушкунга дүүштүр СЭКП ТК-ның Чингине секретары, ССРЭ-ниң Дээди Совединиң Президиумунуң Даргазы Л. И. Брежневтиң АКШ-тың президентизи Дж. Картер-биле ужуражыышкыны чижек-биле бо чылдың июнь 15—18 үезинде Вена хоорайга (Австрия) болур.

Стратегтиг шавар халдаашкыннын боо-чепсектерин кызыгаарлаар дугайында ажылдап кылыры ам дооступ турар керээни Л. И. Брежнев биле Дж. Картер бадылаар болгаш ат салыр база ССРЭ-ниң болгаш АКШ-тың кайызының-даа сонуургап турары өске-даа айтырыгларны чугаалажыр.

Он беш республиканың экраны

АШХАБАД. (СЭТА-ның тускай корр). Туркменистанның часкы погаан үүштерге ыыва адыскан пайысылалы Бүгү - эвилелдиң XII кинофестивалының киржикчилерин болгаш аалчыларын хүндүткен уткаан. Хой национайлдыг совет кинематографиязының ол чаңчылчаан көрүлдези Ашхабадтың Политчырыдыышкын бажыңында байырлалдыг байдалда ажыттынган.

Фестивальдың оргкомитединиң дергазы, Туркмен ССР-ниң Министрлер Чөвүлелиниң Дартаамының оралакчызы Р. А. Базарова, ССРЭ-ниң Күркино дергазының оралакчызы Б. В. Павлёнок, ССРЭ-ниң Кинематографистер эвилелиниң баштап черинин секретары, ССРЭ-ниң улустуң артизи Е. С. Матвеев болгаш ооң-даа өскелер чыылганнарга байыр чедирген.

Чүс ажыт конкурс ажылдарын—уран-чечен фильмнерни, бичии болгаш элээди урутларга чуруктарны, мультипликационнуг, эртем талазы-биле пенгерээгей болгаш документалдыг ленталарны Ашхабадтың кинотеатрларынга неделя ажыг үе дургузунда көргүзер. Ол фильмнер амгы үениң эң чугула политиктиг болгаш социал айтырыгларын шинчилеп, совет кижиниң мөзү-шынар кижизидилгелиг байдалының каичаар тургустунуп келирин илередип, бистиң Төрөөн чуртувустуң төөгүзүнүң арыннарын саглашка кирпин турар.

Кинематографияның бүгү профессияларының төлээлекчилерү кирген дөрт конкурс жюрилери эң эки кинолевталарны медальдар болгаш дипломнар-биле демделгээр. Ажылчын аңгының болгаш колхозчу тараачыларының темаларын кино уран чүүлүнге синнингирин көргүскенин, черии-патриотчу тематиканы илереткенин дээш, эң эки шинчи ойнаашкыны, спенарийи, режиссуразы дээш тускай шаңналдарны база тургусканнар.

Фестиваль— түүлге кинокөрүлделер эвес-тир. Экранның мастерлери республикага алп-чоруктар кылыр, ооң ажыл-ишчилериниң амыдырал-чурттазы болгаш алдарлыг ажыл-херектери-биле, Туркменистанның ол үе чылдардагы культуразының турасказалдары-биле танышкарлар.

БЕШ ЧЫЛДАРНЫҢ БАЗЫМНАРЫ

Бистиң чурттуң улус ажыл-агыйын хөгжүдүрүнүң бирги беш чыл планы социализм тургузуушкунунуң ленинчи программазын амыдыралга боттандырарынга шылгарангай черии зорлеп турар. Планнаашкын дугайында ленинчи өөредигин удуртулга болдургаш, Коммунистиг партия болгаш Совет чазак, ССРЭ-ниң улус ажыл-агыйын хөгжүдүрүнүң бирги беш чыл планын күүседири дээш улустуң маадырлыг күш-ажылы, соруктуг кодурлүүшкүнү бүзүредип көргүскен. Ооң аңгыда баштайгы беш чыл революстуг чаартыышкынның, экономиктиг хөгжүдүлениң бедик темпизинин, эртемге үндезилээн планнаашкынының, совет улустуң күш-ажылчы маадырлыг чоруунуң символу болу берген.

Беш чыл бүрүзү-ле тодаргай социал-экономиктиг сорулгаларны чедип алырының түс-түс үе-чадалары боон келген. Совет улустуң бүгү делегейге төөгүлүг ужур-дузалыг улуг тнилелгези—ССРЭ-ге сайзырангай социалистиг нннтилелди тургусканы—экономиктиг болгаш социал чаартылгаларны боттандырын чорутканының түңнели боон турар.

Улус ажыл-агыйының планнары болза, Коммунистиг партияның экономика талазы-биле политиказын амыдыралга боттандырарының кол чепсээ болу берген. Олар болза социалистиг нннтилелди хөгжүдүп база быжыглаар, бүдүрүкчү күштерни чайгылыш чокка улгаттырар, нннтилел харылзааларын сайзырангайжыдар, улустуң материалдыг болгаш культурулуг чаагай чоруун соксаал чокка хөгжүп, совет кижилериниң чуртталга, күш-ажыл болгаш дыштанылга байдалдары улам экижип турар.

Бистиң чуртка беш чыл планнарын амыдыралга боттандырганының түңнелинде 1928 чылдың деңнелии национал орулга 68, нннтилел продуктузу—57, кодээ ажыл-агыйының нннти продукциязы—3,4 катап ажып турар. Бо хүннерде бистиң Төрөөн чуртувус үлетпүр продукциязының талазы-биле чылда кылыр чүүлдү 3 хонукта, капитал салымчкынын— 2,7 хүнде, чүк сайгарылгазын—7 хүнде кылып турар. Үлетпүр продукциязының бир хүү немелде өзүлдээн будун 1928 чыл иштинде будурун үндүрген продукциязы-биле деңнежип турар. Беш чыл планнарын күүсеткенивиң түңнелинде бистиң чурт нан эзилдирер болгаш продукциянын өскедаа хөй-тай хевирлериниң талазы-биле делегейниң бирги черинче үнген.

ССРЭ-ниң кодээ ажыл-агыйы амгы үеде механизастаттынган улуг будурулге адыры болу берген. Ажыл-агыйлар аразында кооперастаашкынга болгаш агроүлетпүр интеграциязынга үндезилээш, кодээ ажыл-агыйда специализация болгаш концентрация калбаа-биле чоруп турар.

50 чылдарның дургузунда улус ажыл-агыйын план ёзугаар хөгжүдер талазы-биле дыка улуг дүжүлга чедип алдынганын СЭКП ТК-ның ноябрь (1978 ч.) Пленумунга онзалап демделгээн. Ол дүжүлгага үндезилээш, амгы үеде он бирги беш чылдың болгаш 1990 чылга чедир үр хуусаалыг планның-даа төлевилелиң белеткеп турар. Ол планнар коммунистиг нннтилелди тургузарының оруунга улуг үе-чада болур.

Планнарның бот-боттарының аразында тулуп холбаалының хандырарынче угланган планнаашкынны улам сайзырангайжыдарының сорулгазын СЭКП-ниң XXV съездизи салган. Ону ёзугаар бистиң бүгү-ле план талазы-биле ажылывысты чаа деңнелге кодурер, амыдыралдың тургузуп кээп турары экономиктиг айтырыгларын улам хаиыза-биле көөр, оларны шинтирлээрнинң эң таарымчалыг аргаларын долу харыысалга болгаш чогаадыкчы ёзу-биле тывар ужурлуг бис.

(Уланчызы 2-гн арында).

ЧАСКЫ ХОВУ АЖЫЛДАРЫ

МАЙ 20-ДЕ ДООЗАР ДЭЭШ

Часцы тарылга бистиң республиканың ажыл-агыйларында кидин түлүк чоруп турар. Көдээ ажыл-агыйның дүржулга станцнязында ол ажыл калбарган. Ук станцнязың тараажылары бо хүннерге чедир 1700 хире гектарга кызыл-тастыг чашкан, 250 га черге часцы суггарылганы чоруткан, 70 гектарга погааны тараан.

— Дүржулга станцнязының тараажылары бо хүннерде дөрт бригада болуп алгаш ажылдап турар. Оларның аразында социалистиг чарыш часцы тарылганың эгелээн хүнүнден-не калбарган. Александр Горбанюк удурткан № 4 бригада тнилекчи болуп тур — деп, Дүржулга станцнязының кол агроному Ю. М. Злогыстев чугаалады.

Бригаданың турлаандан шоолуг ырак эвесте трактордар дистинчиккеп. Оларның «таалыңарынга» тараа үрезинп урган машиналар ол-бо шуулкан. Күчүлүг трактордар үрезинің чажып, ховуну бир кылдыр «кылаштажып» турлар.

Бо бригада часцы тарылгаже Тнилелге хүнүнде кирген. Амдыызында сес агрегат ажылдап турар. Оларның үжү К-700, өскелери ДТ-75-тер. Механизатор бүрүзү тарылганы чогуур өй-шаанда бедик шынарлыг доозар дээш шудургу ажылдап турарын турлагда көргүзүр самбыразында сан-чурагайлар бадыткан турар.

Хүн үлүүн ажыр күүседир дээш калбарган социалистиг чарышка бригада кежигүннериден Анай-оол Салчак тнилекчи болуп турар. Бо механизатор бир хүнде К-700 деп трактору-биле 26 га черге үрезин чажар турган, ол үлүүн 40—43 гадан кудулатпайн турар. Ол чеднишкиннериниң чажыды чүдел?

Анай-оол Ензакович ол айтырыгга мынчаар харыылады:

— Хамык ужур техниканы чөп ажыглаарында, ооң техниктиг ажаалдазын өй-шаанда эки кылын алыр болза, белеп үрелбес. Бачым үеде трактор үрелири дег ажылга сааттыг чүве чок, чарышкан өөрүн сени дораан-на мурнап чоруй баар. Ынчангаш эки хынамчалыг болуру чугула.

Хооюун механизатор, коммунист эштиң чугаазы кончуг шын. Ол часцы, күскү кампанияга шынап-ла хынамчалыг белеткевир чаңчылдыг кижи дээрин бригадир Александр Федорович Горбанюк чорташрал-биле чугаалады. А. Салчак 14-ку часцы тарылгаже кирип турары бо. Ол үениң дүргузуунда байлак дүржулганы мөөңнеп алган. Тнилекчи болуп турар ужуру-даа ында. Ол бодунуң мергежилин дузалакчызы Борис Фетченкога дамчыдып берип турар.

Бригаданың иштинде чарышка йнгн черии база-ла К-700-түн башкарыкчызы Михаил Останин чаалап алган. Бо механизатор хүнде 33 га черге тарааны чаштырып турар. Ол база дүржулгалыг механизатор, төлептинг дагдыныкчы.

Дөртку бригаданың ховуларынга иш эртен эрте эгелээш, орай кежээге чедер. Механизатордар бүрүзү үрезин чаштырылгазын май 20-ге чедир бүрүн доозар дээш шудургу ажылдап турар.

Д. ЫЫДЫМ.

ЧУРУКТАРДА: мурнакчы механизатор А. Е. Салчак; тарылга үезин.

А. ЗАЙЦЕВТИҢ фотолары.

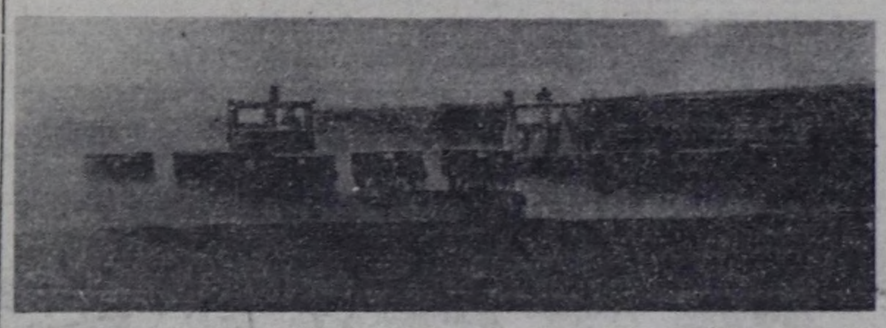

БАШТАЙГЫ ХҮННЕР ЧҮНҮ КӨРГҮСКЕНИЛ?

ТРАКТОР-ХОВУ бригадазының турлаа. Эргижирей берген-даа болза, агарты чугайлап каан элээн кап бажыңнар. Ында-мында удур-дедир тургулап алган янзы-бүрү марканың тракторлары. Мырыңай чаңында ак хадыңнарлыг, кара шивилерлиг арыг. Ында хемчегештиң часцы сарыг-суу шаалардыр агып чыдар. А кедээр ырак эвесте тайгада хар дээрге маңган-ак чүве. Ооң тыныжы соок сырын хемни куду үрүп каап турар. Бо болза «Күш-ажылдың хостуу» совхозтуң Чодураа салбырының Чаатыда комплекстиг трактор-ховуБригадазы-биле.

Бригада төвүнге кээп душкеш, моге-шыырак мага-боттуг, делгем эгиннер, үзүн эвес сыныыг, ак-кок каракгарлыг, чаъык шырайлыг эрге ужуражы бердинис. Ол бистиң айтырывысска мынча дей-дир:

— Совхозтуң кол агроному мен нйнн. Меңээ херектиг чор силер бе?..

ООҢ СООНДА часцы тарылга ажылдарын совхозта канчаар чорудуп турарын Виктор Фомич Лобаченко тодаргай чугаалады. Бодунуң тургустунганының 50 чыл ооң ам каш хонгаш демделгээр деп турар, республиканың эң хоочун ажылагыйларының бирээзи ол совхоз онгу беш чылдың дөртку чазында тараа аймаан 5300 гектарга, мал чеми культураларны 2400 ажыг гектарга, погааны болгаш картофельди 120 гектарга тарыыр. Чер ажылдыгдар бо чылын тараалаарынга 9 гектар бүрүзүнден 9 центнер чедир дүжүтүг өстүрүп алырын хүлээнген.

Совхозтуң бүгү-ле тараа шөлдери колдуунда Чодураа салбырының девискээринде. Анаа бо чазын 4000 гектарга тарааларны чаштырар. Ынчангаш чаштырылганың бүгү агрегаттарын бо бригаданың турлаанда мөөңнээн. Чаштырылга-андырганың улуг комплекизин тургускан.

— Майның 10-да чаштырып эгелээрин планнаан турган улус бис. Ынчалзажок чылыг хүннер эгелээнин ажыглаан, 6-да кирипгивис— деп, Виктор Фомич уламчылады.—Чаштырылгага чаңгыс-даа хүн озалдаар чорук улуг когараага чедирер дээрзин эртнен чылдың дүржулгазы көргүскен. Үе-шактың халас эрттирбес дээш бүгү чүүлдерни кылып тур бис. Ам шолдерде 11 агрегат ажылдап турар, а даарта үш агрегат немей кирер. Хүнде-ле 200 гектарны чаштырып тургаш, бо салбырга тарылганы 20 хонукта доозары планнаттынган.

ЧАСКЫ ХОВУ ажылдарын кыска хуусаада дүрген болгаш бедик шынарлыг чорудары дээш социалистиг чарыш бригаданың механизаторларының аразында калбарган. Беш хонуктуң түңнелии май 10-да үндүрген. Чаштырылганың баштайгы мурнанчылары бо: коммунист Сандак-Хуурак Кызыл-оол ДТ-75-биле хүнде 20 га норманың орнунга 30 гага, комсомолчу Сергей Доржукай МТЗ-50-биле база-ла 14 гага чаштырып турар.

— Бо салбырда часцы ангыс андырылгазы база чугула айтырыг болуп турар—деп, Виктор Фомич чугаалады. — Маңаа ийи муң гектар хире черни удур андырар ужурлуг. Ангыс андырылгазынга эгезинде 8 агрегат ажылдап турган. Ам 3-ле трактор арткан, өскелери үрелгеш, турушкан. Бөгүнге чедир 830 ажыг гектарны андырган.

Чер андарып турар трактористерден звено улуртукчузу Санчат-оол Марат-оол ДТ-75-биле довураан андара кагдырбайн, алдаңнан чардырарынга хүнде 9,3 гектар норманың орнунга 18 гектар чедир чардырып турар. Ол шыкаш ийи К-700-те ажылдап турар Владимир Шелехов биле Виктор Бычков оларның звенолары хүнде-ле агрегат бүрүзү 30 гектар чедир чардырып турар.

ВИКТОР ФОМИЧ-БИЛЕ даштыгаа үңүп келдивис.

Бригада төвүнүң кодээинде, ырак эвесте, шала немдик шөлде беш трактор чаштырылга агрегаттарын соортуп алган, соонда куу доозуну кудуруктанышкан чоруп турлар. Кол агроном оларже бараадан көрүп тура, чугаалай-дыр:

— Ооллареның ажылдап турары шыырак. Тарылганы эки шынарлыг доозарынче кижи бүрүзү чүткүп турар.

Ынчалзажок баштайгы хүннерниң түңнелдерн-биле четпес түүлдерни база илередип келдив...

Шынап-ла баштайгы хүннер чүнү көргүскенил? Хамыктың мурнунда бо ажыл-агыйга трактолар сепгелгезин багай шынарлыг чорутканы дээрзин көргүскен. Ооң тодаргай чижээ бо. Чер андарырынга ажылдап турган сес тракторнуң бежи багай сепгеттингенинден үреглеп, ам аңаа турар. Чүгле үш машина ам-даа 1400 гектар хире черни кыска үеде андарып доозары берге. Ынчап чадакчы турда, черниң өл-шыгы курган каары чугаажок. Ийи тракторнуң ремени чок. Ону каймын алыры билдинмес.

Осн-даа алдентнг чүве үк ажыл-агыйкың тракторларын Сельхозтехника бүдүрүлгелерн сепгеп бээри-биле алгаш, шуут чыл-чылы-биле дедир эгидии бербейн турарлы. Чижээ, совхозтуң 36 дугаарлыг ДТ-75 трактурунуң моторун сепгеп бээри-биле районнар аразының Кызылда каттыжыышкыны ийи чыл мурнунда алган. Ол трактор ам-даа сураг, уттундуруп барган. Ооң ангыда база бир трактор моторун сепгээри-биле ол-ла каттыжыышкынче чоруткандан бээр чыл ашкан. Дедир эгидии бербээн. Сепгелгени ынчаар үзамдыктырын турар болза, ону кылдырган херээ бар бе?

К. АРАКЧАА.

«Шынның» тускай корр.

ЛИТЕРАТУРАНЫҢ БЕДИК ХҮЛЭЭЛГЕЗИ

Россия Федерациязының литературазының Украинага бөгүн эгелээр хүннери пайыралдың болгаш 'ажылунмалышкы чоруктуң байырлалы болур. Ол байырлалдың дугайын СЭТАның корреспондентизинге РСФСР-ниң Чогаалчылар эвилелиниң баштаар черинин дергазы, Социалистиг Күш-ажылдың Маадыры С. В. Михалков чугаалап берген.

— Ол ужуражыышкын бистиң улустарывыстың пайыралының эгезинче — Украинаның Россия-биле каттышкынының 325 чыл ооюнче бистиң кичээнгейивисти хаара туткан туразказалдыг байырлал болур — деп, ол чугаалаан.

Ийи республиканың культура мастерлериниң кады ажылдажылгазы янзы-бүрү талаларлыг, ооң иперээшкининиң хевирлери хой янзы. Москвага Украин авторларның 900 хире номнарын иштизи-биле 50 миллион ажыг кезек кылдыр орус дыл кырынга парлап үндүрген. Чаа антологияларны, украин чогаалчыларның чогаалдарының чыындыларын, ангыаңгы чыындыларны парлап үндүрерии планнаан. Орус литератураның эң дээре чогаалдарын вентередир талазы-биле ыңдыг ажылды украин ном үндүрер черлер база кыла берген.

Украинага ужуражыышкыннар үезинде РСФСРниң Чогаалчылар эвилелиниң баштаар черинин секретариадының болгаш Украинаның Чогаалчылар эвилелиниң президиумунуң каттышкан хуралын эрттирер. Анаа бистиң кады ажылдажылгазыстың улам ыңайгы хөгжүдүлелиниң перспективаларын чугаалажып көөрүн төлевилээн.

Ол хүннерниң программазында Украинаның Россия-биле каттышканының 325 чыл ооюнга тураскаатткан литература пожизи, Киевтиң литературага сонуургалдыглары-биле ужуражыышкыннар, республикага аян-чоруктар кылыры, күш-ажылчы мурнакчы коллективтерге бээры көрдүнген.

50 ЧЫЛ ООЮНГА ТУРАСКААТКАН

Бо чылдың апрельнин төөгүзүнде ССРЭ-ниң улус ажыл-агыйын хөгжүдүрүнүң бирги беш чыл планын ВКП(б)-ниң XVI конференциязының чүүлдүгаанун көргевинден болгаш майда Советтерниң V Бүгү-эвилел съездизинин бадылаанындан бээр 50 чыл болур.

Совет Эвилелиниге социализмни тургузарының ленинчи программазын боттандырып чорударынга шылгарангай черии зорлеп бирги беш чыл планны амыдыралга боттандырар дээш Коммунистиг партияның удурулгазы-биле совет улустуң маадырлыг демиселн бежен чыл бурунгаар калбарын эгелээн. Ол — чурттуң экономиктиг болгаш социал хөгжүдүлелиниң темпилерниге болгаш пропорциаларынга эртем талазы-биле үндезилеттингеп баштайгы комплекстиг план болган.

Бирги беш чыл планының ужур-дузазының улуун барымдаалаш, СЭКП Төп Комитединиң «ССРЭ-ниң улус ажыл-агыйын хөгжүдүрүнүң бирги беш чылының 50 чыл ооюнун дугайында» доктаалды хүлээп алган.

Тываның ажыл-ишчилери бирги беш чыл планының 50 чыгыш калбаа-биле демделгеп турарлар.

Дүүн СЭКП обкомунуң Политиктиг чырыышкынын бажыңынга ол төөгүлүг болдуушкунга тураскаатткан конференция болуп эртнев. Ону Тыва АССР-ниң Министрлер Чөвүлелиниң Даргазының оралакчызы В. Б. Добромыслов ажыктаан.

«ССРЭ-ниң улус ажыл-агыйын хөгжүдүрүнүң бирги беш чыл планының дугайында» плеткелди республиканы Күрлап даргазы М. С. Салчак кылган.

Күрүве планнарын күүседиринге бирги беш чыл планының ооң-биле кады эгелээн социалистиг чарыштың ужурутказының дугайын конференцияга республиканың турдуг башкызының эрелекчизи П. В. Кирлеев, күрбаак эрелекчизи П. В. Шукин, Бнй-Хемнин райдан даргазы Г. Я. Полусухина, автосеителге заводунун улам начальныгы А. П. Томилин, Тываның электри четкелериниң директору Н. Н. Чумаков, экономиктиг лаборатория эрелекчнзи К. О. Шактаржык олар чугаалаан.

ССРЭ-ниң улус ажыл-агыйын хөгжүдүрүнүң бирги беш чыл планының 50 чылына тураскаатткан ол конференцияга министерстволарның, ведомстволарның, үлетпүр бүдүрүлгелериниң удурткучулары, улус депутаттарының район Советтериниң күүсконнарының дергаларының оралакчылары, районнарның амыдырал хандырылга, үлетпүр комбинаттарының директорлары, бүдүрүлгениң план килдистериниң начальныктери киришкен.

«САЛЮТ-6» — «СОЮЗ-32»: медицина шинчилелдери

УЖУДУУШКУН БАШКАРАР ТӨП. (СЭТА). Коемонавтылар Владимир Ляхов болгаш Валерий Рюмин оларның орбитада ужудуушкуну үргүлчүлевишаан.

Май 10-да экипаж медицина шинчилелдерни чоруткан. Организмде ханны эдс хуваарының онаагай чүүлдерниин дугайында болгаш чүректиң ажылдаарының дугайында медээни алыр сорулга-биле чүрек-дамыр системазының комплекстиг шинчилелдерни чоруткан. Велоэргометрге күш-дамыр мергежилгелерни күүседип турар үеде доктаадын тургускан ажылдың коемонавтызарының хан эргилдезинге салдарының дугайын база шинчилеп көрген. Шинчилелдер үезинде физиологтуг хемчегелерни демделгээрни «Полином-2М», «Реограф», «Бета» аппаратуралариың дузазы-биле чоруткан.

Чартык дамчыдыкчы материалдар болур кадмийниң сульфидин болгаш ийнй арсенидин деңзи чок байдалга алыр сорулга-биле «Кристалл» агрегатка май 9-та болгаш 10-да технологтуг шенелделерни база чоруткан.

Май 11-де экипаж «чылыг солчулгазы» шенелдени чоруткан. Ол шенелденин сорулгазы болза орбитага ужудуушкун үезинде кижиниң мага-бодунда чылыг солчулгазын шинчилеп көөрү болур.

Хүн дургузунда коемонавтылар комплекстин техниктиг документацнязы-биле ажылдап, ведоэргометрге болгаш тренажёрга күш-дамыр мергежилгелерни күүсеткеннер.

Медицина шинчилелдерниниң түңнелдээ-биле алырга, Владимир Ляховтуң болгаш Валерий Рюминниң кадмкшылы эки.

«Салют-6»—«Союз-32» орбита комплекзинин иштики системалары болгаш эртем аппаратуралары болур-чогууру-биле ажылдап чоруур.

БЕШ ЧЫЛДАРНЫҢ БАЗЫМНАРЫ

Бирги беш чылдың 50 чылы

(Төнчүзү. Эгези 1-ги арныда).

Бо чылын бодунуң 35 чыл-ын демдеглээр деп турар Совет Тываның бүдүрүкчү күштери дайын соолуунуң беш чылдарында ССРЭ-ниң бүтүн улус ажыл-агыйының нарылбас кезээ кылдыр хөгжүп келген. Коммунистиг партиянның ленинчи нацпозиал политиказының ачызында Тывага баштайгы даг үлетпүрү — В. И. Ленин аттыг «Тыва даг-дүгү» комбинатты, өнүг металлургиязының бүдүрүлгези —«Тыва кобальт» комбинатты, хомүр-даш болгаш энергия үлетпүрүнүң, тудуг материалдарының, чиик болгаш аъш-чемниң бүдүрүлгелерин үндезилеп тургускан. Республикада тудутнуң болгаш транспорттуң организациялары база тургускан.

Дайын соолуунуң беш чылдарында Тываның көдээ ажыл-агыйынга үндезин социал-экономиктиг чаартылгалар болгулаан — арат ажыл-агыйларны коллективизастаарын боттандырып, аңаа даянып алгаш, көшкүн чонну амыдыралдың сууржүк байдалынче шилчиткен. Амгы үеде республикада күүлүг машина-техника-биле чепсеглеңген совхозтар ажылдап турар. Республиканың улус ажыл-агыйында дээди болгаш ортумак тускай эртемниг специалистер, бедик мергежилдиг ажылчыннар ажылдап турарлар. Ол бүгү чүүлдер республиканың экономиктиг болгаш социал байдалын таныттынмас кылдыр чаарткан.

Тыва АССР-ниң ажылчы чоннары амгы үеде 1979 чылдың планныг даалгаларын күүседир дээш кызымаккай ажылдап турарлар.

Республиканың үлетпүрү 1979 чылдың дөрт айларының ниити продукция планын 103,2, ону сайгарарының —105,8 хуу күүсеткен.

Пландан ажыр 1165 муң рубльдиң продукциязын бүдүрген болгаш 1914 муң рубльдиин сайгарган. 2,5 млн. квт-ш. электри энергиязын бүдүрген, 27 муң тонна хомүр-даштың каскан, 273 тонна сөрттүг даг-дүгүн арыглаан, 18,4 муң кубометр тудуг материалын сөөрткен, 6,2 муң кубометр дилиг материалдарын кылган, 5,9 муң эжеш хем идикти даараан, 343 тонна эът.

127 тонна чалаң сүт продукциязын, 434 тонна далганы, 43 тонна кондитер кылыгларын болгаш өске-даа продукциянны бүдүрүп үндүргеп. «Каа-Хем» хомүр-даш разрези, «Тыва кобальт» комбинат, сүт комбинады, даараныла фабриказы болгаш өске-даа чайлык бүдүрүлге коллективтери планнарын чедиишкиниг күүсеткилээн.

Ынчалза-даа үлетпүрде улуг четпестер ам-даа бар боон турар. Ол, ылангыя тудуг материалдарының, чурт иштининиң, аъш-чемниң үлетпүрүнүң бүдүрүлгелериниң болгаш балык заводунга хамааржып турар. Ыяш сөөртүлгезиниң, түүйбу, демирбетон кылыглар болгаш конструкциялар, культура-амырадың болгаш ажыл-агый хереглелиниң бараанарын, мебель болгаш хлеб, хлеббулка кылыгларын бүдүрер, пиво кылып үндүрериниң болгаш балык тударының талазы-биле даалгалар күүсеттинмээн.

Бо чылдың январь—март айларында байдал-биле алырга, ортумак ажыл төлевиринден күш-ажылдың бүдүрүкчүлүүнүң өзүлдезин бедип турар. Республиканың үлетпүрүнде күш-ажылдың бүдүрүкчүлүүнүң өзүлдези ниитизи-биле 100,6 хуу боон турда, ортумак ажыл төлевириниң өзүлдези—100,9 хуу болган. Ол-ла үениң иштинде чамдык бүдүрүлге черлери бараанныг продукцияның бот-үнезиниң үлгадыышкынын болдурган.

Чер-черде продукцияның шынарын экижидериниң хемчеглерин ам-даа кошкак боттандырып турар. Аъш-чем үлетпүрүнүң бүдүрүлгелеринде, эът комбинаттарында, сүт комбинадында, балык заводунда, күш фабриказында, Сельхозтехниканың күркомитединиң бүдүрүлгелеринде, Элегес-Аксының хана материалдарының заводунда продукцияның шынарын багай контрольдап турарының түнелиинде күрстандарттыг нетелделеринге дүүшпес кылыгларын бүдүрүп үндүрүп турар.

Продукцияның шынарын аттестастаар талазы-биле улуг ажылды чорудар ужурлуг бис. Бо талазы-биле ажылды алгы заводунда, даараныла фабриказында, В. И. Ленин аттыг «Тыва даг-дүгү» комбинатта багай эвес чорудуп турар.

СЭКП ТК-ниң ноябрь (1978 ч.) Пленумунуң шиитпирлерин болгаш экономиктиг база социал хөгжүлде айтырыгларының талазы-биле эш Л. И. Брежневтиң айтымышкыннарын ёзугаар бар четпестерни үзүткаарының, пинтйлел бүдүрүлгезиниң ажыктыын улгаттырар болгаш ажылдың шынарын экижидер талазы-биле хөй хемчеглерни ажылдап кылгаш, боттандырын чорудары эргежок чугула боон турар.

Чамдык тудуг организациялары болгаш министерстволар, ведомстволар бо чылдың дөрт айларында тудуг-монтаж ажылдарының планын күүсеткен-даа болза, ам-даа улуг четпестер бар боон турарын айтыр херек. Дөрт айларда капитал салыышкынының планы чүгле 64,1, тудуг-монтаж ажылдарының планы—68,4 хуу күүсеттингеин оон тодаргай чижээ боон турар.

«Тыва тудуг», «Шагонартяжстрой», «Тыва септелге тудуг», «Кызыл ЦЭС тудуг» трестер бирги кварталда керээлиг ажылдарының планнарын күүсеткээн. Керээ ёзугаар ажылдаар 22 тудуг организациялары күш-ажылдың бүдүрүкчүлүүнүң планын күүсеткээн. Тудуг трестеринде, эргелелдеринде болгаш көжүп чоруур механизастаттынган колонналарда күш-ажылды шын эвес организастаанындан ажыл төлевириниң өзүлдезиниң темпизи күш-ажылдың бүдүрүкчүлүүнүң өзүлдезиниң темпизиниден мурнап, ажылчын кадрларының үнер-кирер чоруу хөй боон турар. Бот-үнезиниң улгадыр чоруу хөй. Чижээ, бот-үнезиниң «Шагонартяжстрой» трест 156 муң рубльге, «Тыва сүт тудуг»—19 муң рубльге, «Тыва септелге тудуг»—35 муң рубльге, Сельхозтехниканың күркомитединиң тудуг-септелге эргелели — 37 муң рубльге улгаттырган. Ындыг чижектерни хөйүү көргүзүп болур.

Республиканың көдээ ажыл-агыйының ажыл-ишчилерн бо чылдың бирги кварталында чамдык чедиишкиннерлиг болганнар. Эът садарының күрүне планын республика 116,6, а куш чуурганы садарының даалгазын—129 хуу күүсеткен. 8 районнар, 42 совхоз эът садарының, Бай-Тайга, Барыын-Хемчик, Чөөн-Хемчик, Улуг-Хем, Кызыл районнар—сүт садарының планын күүсеткилээн. Ынчалза-даа совхозтарга сүт садары эрткен чылдың чогуур үезинде турганындан кызырылган. Чамдык районнарда эът бүдүрери база эвээжеп турарын айтыр херек. Оларга Улуг-Хем, Тес-Хем, Эрзин болгаш өске-даа районнар хамааржыр. Ынчангаш бо районнарның ажыл-агыйлары май—июнь айларда чедир ёлдымаан сүттү долдур бүдүрүп, хожудаашкынны узуткан ап болур аргаларны тывар ужурлуг.

Республиканың улус ажыл-агыйында транспорт улуг черни эзлеп турар. Транспортчулар тонна болгаш тонна-километр талазы-биле квартал планын күүсеткен түнелиинде ниити эргелел чүк сөөртүүнүң планын 104,6 хуу боттандырып, эрткен чылдың чогуур үезиниден хөй чүүлү чогуур черлериите чедирген. Ынчалза-даа Ак-Довурактың, Хову-Аксының, Чадаананың автобүдүрүлгелери ышкаш, чамдык транспорт организацияларында чүк автомобильдериниң, автобустарның техниктиг белен чоруу ам-даа куду боон турар.

Ниити республиканы алырга, үүрмектеп садар бараан саарылгазының дөрт ай планы 100,5 хуу күүсеттинип, эрткен чылдыындан 5,5 хуу өскен. Чүгле Каа-Хем, Чөөн-Хемчик, Кызыл райполары, Балгазын сельпозу, «Тиилелге» совхозтуң ажылчын кооперациязы планны күүсеттпээн.

Республиканың чонунга ачы-дуза чедирерин сайгарар план ниитизи-биле 101,1 хуу күүсеттинген-даа болза, көдээ черлерде бо талазы-биле ажыл ам-даа четпес. Амдыгаа чедир-ле республиканың 16 ажыл-агыйларында хүлээп алышкын черлерин ажыттааны оон хереглиг боон турар.

Үлетпүр, тудуг организацияларының, транспорт, садыг, коммунал-амыдырал бүдүрүлгелериниң болгаш совхозтарның бүдүрүлгениң ажыктыын улгаттырар, ажылдың шынарын экижидер, бар четпестерни үзүткаар талазы-биле боттуг хемчеглерни боттандырарынга Ростов областың бүдүрүлгелериниң «Хожудан турарлар чок ажылдаар дээш» шимчээшкинин улуг идиг боон, ажылчы чоннарны даандырган херек дээш харылсалганы улам улгаттырарынче кыйгырып турар. Ынчангаш ростовчуларның кыйгырыын деткивишаан, улус ажыл-агыйының бүгү адырларында четпестерни дарый үзүткаары чүгула сорулга боон турар.

СЭКП ТК-ның «ССРЭ-ниң үлүс ажыл-агыйын хөгжүдеринің бирги беш чылының 50 чылының дугайында» докладаалы партиниң экономиктиг политиказын амыдыралга боттандырарынга күүлүг чеңеек болу берген социалистиг планнаашкынның улуг ужур-дузалыын тодаргайыбиле коргүскен. Баштайгы беш чылдың планының күүселдези дээш совет улустуң кызымаккай, чогаадыкчы ёзубиле ажылдаар чайчылы амгы үениң кижилериге, онгу беш чылдың планының күүседикчилеринге сорук киришкинни хайцыктырып, чаа-чаа чедиишкиннерже кыйгырып турар.

М. САЛЧАК,
Тыва АССР-ниң Күрпланының даргазы.

ДНЕПРОГЭСТИҢ ОТТАРЫ

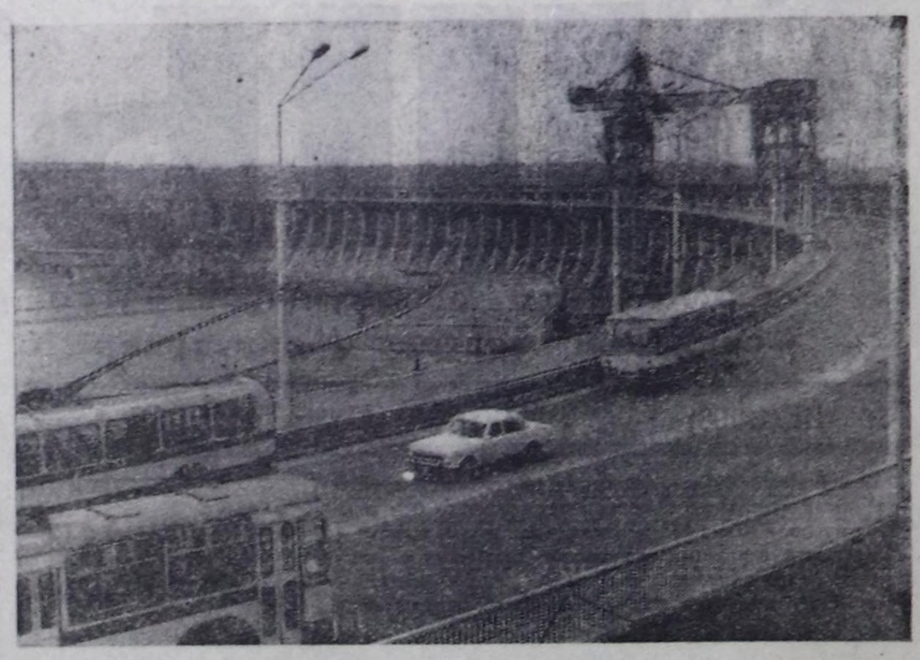

«Днепрогэс—ол болза Совет эрге-чагырганың чылдарында тутқан чүс-чүс электростанцияларының чүгле бирээзи эвес-ле болгай. Амгы үеде оон ёртык күштүг, оон сайзырааңгай электростанциялар бар, ынчалза-даа Днепрогэс биске Советтер туруунун индустриалдыг күүзүнүң демдээ болу берген».

СЭКП ТК-ниң Чиргизие секретары, ССРЭ-ниң Дээди Советиниң Президиумунуң Даргазы Л. И. Брежневтиң «Катап тургузуушкун» деп номунда бо сөстер бирги совет беш чылдың эң улуг энергетика тудуунуң бирээзи болур Днепрде В. И. Ленинниң адын эдилээн гидроэлектростанцияга тураскаагаан.

Ол үеде делегейде эң улугларының бирээзинге санаттырын турган ол электростанция болза ГОЭЛРО планында көрдүнген 10 ГЭС-тиҢ бирээзи болур.

Делегейниң ийнги дайынының чылдарында ону гитлержилер үреп каан болгаш чүгле совет даймычыларның маадырлыг чоруу ону шуут ууткатпайн барган.

Амгы үеде Днепрогэс бодунуң үшкү чаа үезин чурттап эртип турар. Амгы үеде мында мурнукузу ышкаш машиналарның чаңгыс залы эвес, а ийи залы бар. Совлгу чылдарда тутқан Днепрогэс-2 дээр ол ийнги залда алды турбиналар ажылдап турар. А олар шуптузу сес болур. Ынчалза-даа ол алды турбиналар (650 муң киловатт) бодунуң күүзүнүң талазы-биле эрги машина залының бүгү он турбиналарындан кошкак эвес, а ажыктыының талазы-биле оларны ажып турар.

Днепрогэстиң тудуу совет гидротудугжуларга тергиин эки школа болган. Ону тудуп турганнарның хөй кезии амгы үеде чурттуң янзы-бүрү районнарында улуг электростанцияларда ажылдап турар.

ЧУРУКТА: Днепрнң В. И. Ленин аттыг гидроэлектростанциязының плотиназы.

А. КРАСОВСКИЙНИҢ фотозу.
(СЭГА-ның фотохрониказы).

«Шынның» материалдарының изи-биле

«ЧЫРЫК ЧОКТА БЕРГЕ-ДИР»

Мындыг эгелиг шүгүмчүлелдиг чагаа март 18-те солунга парлаттынган. Өвүр районда «Кызыл тук» совхозтуң төп сууруның Эрик кудумчузунуң электри чырыы-биле багай хандыртынганы мында бижээн.

Улус депутаттарының Саглы көдээ Соведининиң күүскомунуң даргазы Эрее-оол Ондарның редакцияга дыңнатканы:

Көдээ Советтиң күүскомунуң хуралынга солунга парлаттынган чүүлдү сайгарып, чугаалашкан. Эрик кудумчузунуң чырыының кыпкайн турганы шын. Чылдагааны, совхозтуң электростанциязы ныңыл «ЖС-60» күжү чүгле 60 квт. болганы-биле кудумчуларны чедир чырыдып шыдавайн турган. Чуртталга бажыңнарының ап турар чырыының күжү 104 квт. болганы хыналадан илереэн.

Мурнунда үрелген турган «С-100» моторну сөптедип, түс кудумчуну чырык-биле хандырар хемчегларни көдээ Советтиң күүскому ап турар.

№ 81 тудуг эргелелиндеп Н. Куңдовтуң комплекстиг бригадазы бөжудулга бажыңының ийнги каъдының ханаларын салып турар.

Бригадада бедик мергежилдиг, хоочун тудугжулар алышкылар Иван, Сергей Сайковтар, В. Машпак-оол, В. Ковригин, М. Ондар болгаш оон-даа өскелер хүн нормазын үргүлчү ажыр күүседип турарлар.

ЧУРУКТА: бригаданың хоочун тудугжулары В. Ковригин болгаш П. Сайков.

А. ЗАЙЦЕВТИҢ фотозу.

«...ЭЛЕП ЧИТПЕС...»

«Эки кылган ажыл—элеп читпес алдар». Чоннуң бо мерген сөзүнде дыка ханы утка сиңген дээрэи тодаргай. Амгы совет кижи бүрүзү бодунуң күш-ажылы-биле чонунга, чурттунга хөй-хөй ажыктыг түүлдерни кылыр дээш кызып чоруур. Ындыгларга Тес-Хем район эмнелгезиниң улуг повары Любовь Сайыновна Сарчайны хамаарыштырып болур. Ол күш-ажылчы базымын 19 харлыында Торгалыга санакчы бухгалтер кылдыр эгелээн.

Өвүр районуның коллективтиг ажылга оон суидулуун өөренип көргеш, ону 1963 чылда Кызылдың садыг училищезинче өөредип чоруткан. Училщеня чедиишкиниг дооскаш, Тес-Хем райпо шугумунга азы Саматалдай суурнуң столованызынга ол улуг повар кылдыр ажылдап киргеп. Л. Сарчай дораан-на чонуң хүндүткелин чедип ап эгелээн, чүге дизе оон кылган чеми шынарлыг, а боду чемненикчилерге эптиг-эелдек. Ол столованың меню-зу база көзүлдүр-ле янзы-бүрү кылдыр өскерли берген. Ынчангаш аңаа райпо башлаар чери каш удаа шаңнал-макталарны тывысқан.

Ук ажылга мурнакчы повар Л. Сарчай дөрт чыл ажыр ажылдап турда, ону Тес-Хем район эмнелгезиниң улуг повары кылдыр шилчиткен. Оон чылдагааны чүл дээрге, эмнелгеде аарыг улустарының чиир чеми хөй янзы, эки шынарлыг болуру чугула. Ол ам ында тос чыл чедир ажылдап турар. Сегээн кижилер чанарда, эдлек повариына ыяап-ла кээп, амданныг чеми дээш өөрүшкүзүн илередири чанчыл апарган.

Любовь Сайыновна өг-бүлезинде база үлегерлиг не. Оон үш уругларының школада эки өөренип турар, ийнзи «Дамырак» ясли-садикте турарлар. Бажыңының иштии, дашты арыг-силиг, эмге-сескелиг.

«Баштайгы үелеримде повар ажылы чымыштыг-даа, берге-даа турган. Ынчалзадаа ажылымга кижи боду бердинген болза, кандыг-даа бергелерни, кадыг ажылдыдаа эртип болур»—деп, ол чугаалаар.

Л. Сарчайның кылганы чем шынап-ла аарыг кижилерниң дүрген сегиринге дөгүм болуп турары чугаажок.

Ө. ЧИҢМИТ.

Ядро энергетиказының баштайгызы

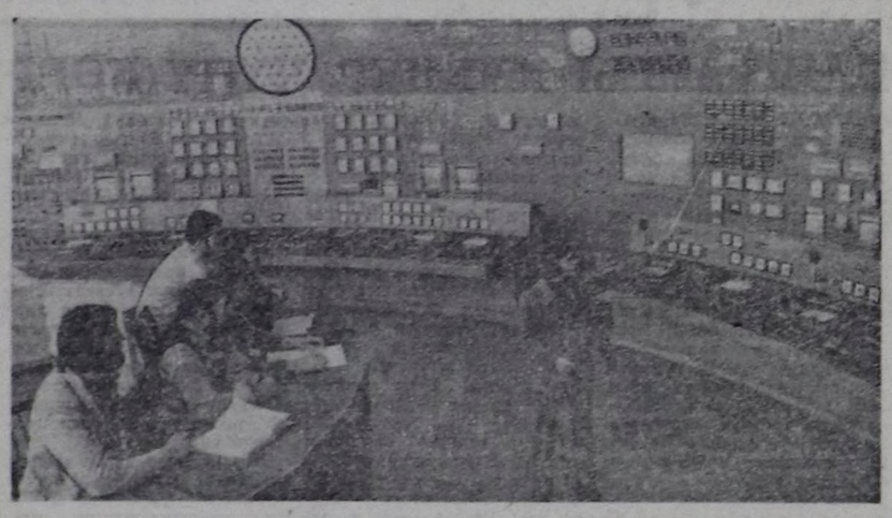

ВОРОНЕЖ ОБЛАСТЬ. Нововоронежскиниц ССРЭ-ниң 50 чылы аттыг АЭС-тиң дөрт энергоблогу чедиишкиниг ажылдап турар.

Амгы үеде бир миллион киловатт күчүлүг оон-бешки энергоблогун туда берген.

АЭС-те тускай өөредилге төвү бар. Ында ВВЭР-440 деп реакторларга АЭС-терге ажылдаар специалистер белеткел эртип турар.

ЧУРУКТА: реактор пегииниң эзлчег начальнизи инструктор Ю. Тимофеевтиң өөредилге төвүнүң тренажерунда Чехословакиядан келген специалистер-биле кичээл эрттирип турарым.

В. КОЖЕВНИКОВТУҢ фотозу.
СЭГА-ның фотохрониказы.

Хожудан турарлар чок ажылдаар

БҮДҮРҮКЧҮЛҮҮН БЕДИДЕР

Социалистиг чарыш— эртемтехниктиг революциянның чарылбас кезээ. Кайда ажыктыының болгаш шынарының дугайында чугаа чоруун турар болдур, социалистиг чарыштыя хөй янзы кевири мында мөөнеттиинин турар. «Хожудан турарлар чок ажылдаар» деп чарыштың кол факторларының бирээзи күш-ажылдың эң бедик бүдүрүкчүлүү дээш тодаргай сорулгалыг болуру.

«Каа-Хем» хомүр-даш разрезинин коллективинге күш-ажылдың бүдүрүкчүлүүн бедидери бирги чергенинг айтырыы болуп, партиля бюрозунуң, профэвилел комитединиң, администрацияның кичээгейнин төвүнде артышаан. Күш-ажылдың бүдүрүкчүлүүн бедидериниң кол факторлары чүл?

Бирээде, бүдүрүлгенин техника-биле долу хандырары. Онгу беш чылдың бо үезинге чедир разрез 70 метр чердеп 10 кубометр даг породазын үзүп ап шыдаар ЭШ-10/70 А деп чаа экскаваторну алганы күш-ажылдың темпизин дүргедеткен болгаш БелАЗ-540 автосамосвалдарның ажылын чиигеткен. Чаңгыс участокгунуң техника-биле хандырылгазы ол-ла үеде база экижээн. Ында ам ЭКГ-4,6Б деп экскаваторлар, 27 тоннайын БелАЗ-тары ажылдап турар. Өрүмзээр станоктар парыгы чаартынган. БелАЗ-540 самосвалдарны таарымчалыг ажылгаларынга септелге кылыр черниң тудуу дооступ турар. ЭШ-10/70А экскаватор бо участокка удавас ажылдап эгелээр. Ынчан ажыктыының чылда хемчээли 200 муң рубль көвүдээр болгаш хомүр-даш тывызынга бир ажылчынның күш-ажылының бүдүрүкчүлүү 3 хуу өзер.

Амгы үеде «Востсибгипрошахт» институт бистин разрезке үзүктел чок ажылдаар роторлуг экскаваторлар ажыглаарының дугайында айтырыгны өөренип көрүп турар. Оларны ажыглаары-биле бүгү-ле ажылды организастаарын болгаш технологиямы эде көөр апаар.

Разрезтиг партия, профэвилел организациялары, администрациязы чүгле техниктиг чепсеглевишкинче эвес, ажылчынарының доктаамал ажылдаарынче, ортумак школа - дооскан аныяктарны ажылга хаара тударынче көл кичээгейнин угландырып турар. Черногорскиниң өөредилге-курс-ыг комбинадынче чыл санында 12—15 кижини экскаватор машинистеринин, өрүмзээр станоктар операторларының, өрүмзээр станоктарга ажылдаарларының курстарынче өөредип чорудуп турар. Амгы үеде разрез экскаваторлар машинистери-биле долу хандыртынган, аныяктарның ажылга ызырынмас чоруу 7—8 катап кызырылган. Инженер-техниктиг ажылдакчылардан 15 кижи чурттун дээди болгаш ортумак өөредилге черлеринде бот-өөредилгебиле өөренип турар.

Разрезтиң өөредилге пунктузунда электрилиг схемалар шингээдириниң болгаш өскеда чугула айтырыглар талазы-биле кичээлдер доктаамал эртип турар.

Даг мастерлери ажылдап чардыкпайн турда, участокта бар техниканы башкарыптар кылдыр өөренип ап, ону башкарарының шинзымлагазын холга алганнар. Даг мастерлериниң бежиниң ийизи 1 класстыг мастери болуп турар.

Күш-ажылдың бүдүрүкчүлүүн бедидериниг кол быра — разреатиң кол болгаш дузалал цехтериниң, экскаваторлар экипажтарының, өрүмзээр станоктар, бульдозер машинистериниң, автосамосвал чолаачыларының ортузунда калбарган социалистиг чарыш болуп турар. Социалистиг чарыштың тиилекчилерин шаңнал, мактаарын чарыштың негелделеринде айыткан. 1978 чылдың социалистиг чарыжының түнелиинде 5 муң рубльди шаңнал, макталга үндүргеп.

Бүдүрүлге чүүлдерин чаагайжылар талазы-биле хөй ажылдар кылдынган. Даг ажылынга хаара туттуганнардан өскелер, инженер-техниктиг ажылдакчылар пятиина санында девизиээрнин болгаш цехтериң санитарлыг ашталгазынга, чаагайжыдылгага ажылдап турар. Бо ажылдарны шахтёрлар улуг күзелдин-биле кылдыы турар. Каа-Хемниң, Чадаананың участокгарында тарын олурткан, маштың саны бир ажылчынга онаашгыр 8-9 дөс чедип турар.

Кызылдың чоок-кавызында 58 орунгут профилакторий туттунун турар. Ол ажыглалга киирерге, даргылар аңаа кадыкшылыы бижыктырып дыштанып. Бо чылын 1000 дорбелчин метр чолдут теплица тудуун эгелээрин планнаан. Бо чылдың мартан эгелеп, даг ажылынын ийнги эдлчээнин ажылчынарын, болгаш инженер-техниктиг ажылдакчыларын халас ишг чем-биле чемгерин эгелээн. Термостарда ишг чемни ажылчынарның ажылдап турар черлеринге чедирип турар.

Ус камналгазынче, ажылчын кадрларның ажылдап үнер, күш-ажылдың сагылгачурумун хажыдып, ажыл шагы үзер ийи, чаңгыс чоруктарже разреатиң удуртур органнары кол кичээнгейин угландырып турар.

Күш-ажылдың бүдүрүкчүлүүн бедидеринче угланган организастыг ажылдар планныг опаалдаларны болгаш социалистиг хүлээлгелерни күүседиринге техника-экономиктиг бедик көргүзүглерни чедип алырынга идиглиг берип турар. Тос чыл дургузунда хомүр-даш казып тыварынга ажылчынның күш-ажылының айда бүдүрүкчүлүү 137,7-деп 282,8 тонна чедип турар. Эрткен чылдыы-биле алырга, ажылчынар айда кылыр үлүүн ортумак-биле 126,7 хуу күүсеткен.

«Хожудан турарлар чок ажылдаар» деп шимчээшкинге киржирги бар аргаларны ажыглап турган, четпестерни чайладырынга дузалаар дээрэин разреатиң коллективиниң кежигүнөрери ыяк билир.

Ю. ЕВДОКИМОВ.
«Каа-Хем» хомүр-даш разрезинин директору.

Тес-Хем районда Чыргаландының № 104 соңгулда округундан Тыва АССР-ниң Дээди Совединге соңгулда талазы-биле округтуң соңгулда комиссиязының составын бадылаар дугайында

ТЫВА АССР-НИҢ ДЭЭДИ СОВЕДИНИҢ ПРЕЗИДИУМУНУҢ ЧАРЛЫЫ

«Тыва АССР-ниң Дээди Совединге соңгулдадар дугайында» Тыва АССР-ниң Хөйлузунуң 23, 24 болгаш 26 чүүлдеринге үндезилээш, Тыва АССР-ниң Дээди Соведининиң Президиумунуң **доктаадыры болза:**

Тес-Хем районда Чыргаландының № 104 соңгулда округундан Тыва АССР-ниң Дээди Совединге соңгулда талазы-биле округтуң соңгулда комиссиязын хөй-ниити организациялардың болгаш күш-ажылчы коллективтериниң төлээлекчилериниден дараазында составтыг кылдыр бадылаар:

Округтуң соңгулда комиссиязының даргазы Сергей Дармаевич Салчак — «Чодураа» совхозтуң коммунистиг организациязындан.

Округтуң соңгулда комиссиязының даргазының орлакчызы Антонина Бугаддаевна Сүгдер-оол — «Чодураа» совхозтуң ажылчыннарындан, специалистеринден болгаш албан-хаакчыларындан.

Округтуң соңгулда комиссиязының секретары Татьяна Чамыяновна Дирчин —«Чодураа» совхозтуң Бүгү-эвилелиниң Аныяктарның Ленинчи Коммунистиг Эвилелиниң организациязындан.

Округтуң соңгулда комиссиязының кежигүнөрери:

Василий Самданович Адыя — «Чодураа» совхозтуң коммунистиг организациязындан.

Чедей Хураганлаевна Баткар — «Чодураа» совхозтуң коммунистиг организациязындан.

Байыр-Белек Даландаевич Марчын — «Чодураа» совхозтуң ажылчыннарындан, специалистеринден болгаш албан-хаакчыларындан.

Көгел-оол Максимович Сувандин — «Чодураа» совхозтуң ажылчыннарындан, специалистеринден болгаш албан-хаакчыларындан.

Шимит Серепович Серен — «Чодураа» совхозтуң ажылчыннарындан, специалистеринден болгаш албан-хаакчыларындан.

Людмила Ивановна Чурукпан — «Чодураа» совхозтуң Бүгү-эвилелдиң Аныяктарның Ленинчи Коммунистиг Эвилелиниң организациязындан.

Соян Намчакович Чикей — «Чодураа» совхозтуң профэвилел организациязындан.

Чочай Бегзановна Шимит — «Чодураа» совхозтуң ажылчыннарындан, специалистеринден болгаш албан-хаакчыларындан.

Тыва АССР-ниң Дээди Соведининиң Президиумунуң Даргазы М. МЕНДУМЕ.
Тыва АССР-ниң Дээди Соведининиң Президиумунуң Секретары С. КРАСНЫЙ.

Кызыл хоорай.
1979 чылдың май 11.

Ногааны — өг-бүле бүрүзүнге

«ГВАРДЕЙЖИ КАРТОФЕЛЬ»

Ада-чурттуң Улуг дайымының үезинде 4 чыл иштинде шериг хүлээлгемни эрттирип тургаш, өөрүм-биле адап чанчыкканым бо сөстү амдаа утпаан мен, улус картофель дээрге-ле «гвардейжи де даан» деп немей тыртып каар мен. СЭКП Тӥ-ның Чиңгине секретары, ССРЭ-ниң Дээди Совединиң Президиумунуң Даргазы эш Л. И. Брежнев совет хамаатыларының өг-бүлелериниң столунуң кырында кат-чимис, ногаа аймаа бүрүн түрзүн дээния сактып кээримге, ол сөстүң утказы улам хаңы апаар.

Бистиң Шеми дээрге эвээш эвес чурттакчылардыр, чараш, чаагай бажыңнарлыг суур болгай. Ынчалза-даа бажыңнарның огородуның кажаа, херими үреликтиг, бузук болур, а чайын коорге, куу довурак, бок апарган чыдар. Суурнуң турар чери элезин, дойлуг болгаш картофель тарыырга бичин-бичин болур дээри шыпкыт. Ындыг-даа болза Борбак-Арыг суттарылга бугазы суурнуң адаккы чартыында чоңнуң огородтарын суттарарынга четчир турбуже, ында чурттакчылар оңу четче ажыглавайн турары хомудавчыг, оларның чурттап турар чери база элезин, дойлуг эвес-ле болгай. Чамдык өске черлерде ындыг шолдерни чон чемиштиңдин, болбазырадып тургаш, дүжүткүр шолдерже хуулдуруп турарын билир бис. А бистер дээрге үүле магазинден белен үүлдер садып алырынга чанчыгып амдажаанывыстан, ажыл-агыйжы эвезивистен картофель, ногаа аймаан тарып, ажаан албайн турарывыс болдур деп бодаар мен.

Совхоздуң директӥязы, ажылчың комитет чыл сайында чазын-на - ырак-узак черлерден чоңга картофель үрезинин эккеп садып турар. Чамдык кижилер ону тарып алза-даа, чамдыктарывыс чемге ажыглап каапкан. Оон аңгыда совхоздуң картофель тарып турар черинин кыдынга кан кижилер эвээш картофель тарып алыр. Орта чылдагаанныг алгаш, ийи-чаңгыс кижилер совхоздуң-даа, хуу-даа картофельди оорлаар чоруктар бар. Бир эвес өг-бүле бүрүзү тараан картофель, ногаалыг тургай болза, ындыг чүве кайын турар.

Ногаа аймаан өстүрери кодээ ажыл-агыйга-даа, чурттакчы чоңнуң хууда амыдыралынга-даа чугула айтырыг болуп турар. Кижиниң организминге ногаа аймаа кайы хире ажыктыны эмчилер-даа сүмелеп турар. Бо ажылды кылырда берге чүве чок, үүле хөй-ниити организацияларның талазындан чонну эки организастаары негеттинер деп бодаар мен. Шеминилер бо чылдан эткелеп ногаа, картофельди тараап, кожалары-биле «гвардейжи картофель» (эң улуг, чаагай картофель, ногаа) дээш чарыштыкалбартыр боор деп идегээр мен.

В. ДОРЖУ,
«Большевик» совхоздуң ажылчыны.

КЫМНАРЫЛ ОЛ?

Кем-херек үүлгедиишкинерни болдурбас база социалистиг хоойлу-дүрүмнүң камгалаар талазы-биле ажыл — бистиң нинтилелиивистиң чугула айтырыы. Амгы үеде телевизор, радио, культура одаа, библиотека чок чер бисте чок дизе чаагы болбас.

Культура одагларывыга янзы-бүрү кежээлер эртпейн турарындан, хөй-хөй черлерде спортзал чогундан аныяктар арагалаар, кем-херек үүлгедир дээн хевирлиг чугаа бистиң аравыста болдыңналыр боор-дур. Ынчаарга ацаа хамаарыштыр бистиң районда байдалдарга дүүштүр бодумнуң бодалдарым мындыг ийин.

Араганы бо районнуң садыгларында үүле 7 шакка чедир садып турар. Ынчалза-даа район төвүнүң Культура бажыңында-даа, кодээ Культура бажыңнарында-даа кино, концерт, кежээлер болуп турар үеде азырак кижилер бо-да киргилеп кээрдир. Бо кижи кайын арага ишкенил? Кажан садып четтигикпеин ол?

Ажылдыг кижилер ажыл шагын кежээ 18 шак 12 минута турда доозар, а ажыл соонда бажыңынче чанып, кежээки чем чып, хеп солуттуп алыр болгай. Ажылдыг улус уруг-дарының ясли, садиктен алгаш, бажыңында кандыг-бир үе иштинде чедер болгай. Ажыл шагының соонда ол ынчап турда, арага садар магазинче четтигер үе колдуу чок болуп кээр.

Мен бодаарымга, ол азырак кижилер — ажыл кылбайн азы прогулдап турар кижилер-дир. Ынчангаш кайыда черге бир дутаарында ажылдан оспаксыраар кижилерни дарый тодараткаш, ол черинге дораан ажылга киирер азы республикада ажылчын күжү чедишпейн турар бүдүрүлгелерже, тудутларже чорудары чугула. Оон ыңай ажыл шагы үзер кижилер-биле администрация, хөй-ниити организацияларының демиселди күштелдирери база пегеттинин турары билдингир.

Партияның область комитединиң II болгаш СЭКП Тес-Хем райкомунуң III пленумнарының доктаалын күүседир дээш кем-херек үүлгедишкинилеринге удур демиселди күштелдирери-биле, социалистиг хоойлу-дүрүмнү камгалаар талазы-биле ажылдарны районнуң хөй-ниити организацияларының, административтиг органнар ам-даа күштелдирери чугула. Аңаа районнуң культура-чыры-дышкын албан черлери база киржир апаар.

К. КУУЛАР.

БӨМБҮРЗЕКТИҢ СУДАЛЫ

СЭТА болгаш ПМА: КЫСКА ДЫҢНАДЫГЛАР, ТАЙЫЛБЫРЛАР

СОЦИАЛИЗМНИҢ АКЫ-ДУҢМА ЧУРТТАРЫНДА

СОФИЯ. Болгариянның тараа шөлдеривде тракторларның даажы дең хаяазындан орай кежээге чедир үргүлчүлээр — хөвү ажылдары чер болганда калбак нептерээн. Эки дүжүттүң үнделинин тургуспушаан, чер ажылдыглар эң шалыпкын ажылдап турар. Бургас, Русен, Ямбол округтарның ажыл-ишчилери мал чеми үнелиг культура — люцерна тарылгазын дооскан.

Кукуруза тарылгазы — кодээ ажыл-ишчилериңиң кол кичээнгейинде. Ол ам хүнүң кол сорулгазы. Чурттуң дыка хөй округтарының чер ажылдыглары бо чылын кукуруза тараазын гектардан-на 60-дан куду эвес центнерни алырын хүлээнген.

Кодээ ажыл-агыйның мурнунда бо чылын: 8 миллион ажыг тонна тарааны бүдүрер, 400 муң тонна чыгам эттни алыр улуг сорулга салдынган. Ол нарын, кичаммыже күүсеттинин болур сорулгалар.

Ону чедишкинниг күүседириниң аргалары — күчүлүг техника, кодээде бедик мергежилдиг кадрлар бар.

* * *

БЕРЛИН. Социалистиг планнаашкынга Совет Эвилелиниң дуржулгазын Герман Демократтыг Республика калбаа-биле ажыглап турар деп, ГДР-ниң химия үлетүрүнүң эң улуг бүдүрүлгези — «Лойна» комбинаттың директору Г. Мюллер медеглээн. Планныг ажыл-чорудулганың ачызында Совет Эвилели баштайгы беш чылды хүлээп алганының соонда эрткен 50 чылдың дургузунда социализм болгаш коммунизм тургузуушкунунга улуг чедишкиннерни чедип аваан. Совет беш чыл планнары ынчангаш бистерге үдегер-дир.

Ол «Лойна» комбинатка база хамааржыр. Ында планнаашкын — удуртулганың эң чугула чепсээ. Бүдүрүлгениң хемчээлдерин кичээнгейге алыр болза, ону чиңги-биле билип ап болур: ында 30 муң кижи ажылдап турар. Кылыгларның 400 ажыг хевирлерин бүдүрүп турар бис, а продукциянның чыл бүрүдеги хемчээли миллиард-миллиард маркалар-биле санаттынар. Чаа бүдүрүлге күчүлерни база тудуп, калбак эртем-шинчилел ажылдарын чорудуп турар. Ол-ла бүгү чүүлдер ылавылаадыг планнаашкынны негеп турар деп, Г. Мюллер чугаалаан.

* * *

УЛАН-БАТОР. Моолдуң кодээ ажыл-ишчилери Моолдуң Араттың революстуг намының удуртулгазы-биле болгаш Экономиктиг Дузаалажылга Човулелиниң кежигүннери чурттарының бүгү талалыг дузаламчызы-биле партияның кооперативчи тургузугну бүгү хемчег-биле бижиглаарынче болгаш кодээ ажыл-агый бүдүрүлгезин улам кодүрериңче утпаган аграр политиказын амыдырала чедишкиниг боттандырып турар.

Толевилеттиңген сорулгаларны иштиргээр дээш соолгу он чылда Совет Эвилелиниң техниктиг деткимчези-биле 15 куражыл-агыйларны болгаш мал чемнери белеткээр ажыл-агыйларны база сүткүр малдың механизастаан 16 фермаларын тургускан. Диагностика болгаш ветеринария-бактериологиия станцияларын чаарты дериирде Польша дуза чедирип турар. Соңгининиң 50 аттарлыг эминерни кылын үндүрүп турар биокомбинадының төлевилел күчүзүн венгр специалистериниң удуртулгазы-биле шинчээдип алган. Болгар инженерлер Улан-Баторуң хаваннар семирти азыраар заводун чаарты дерииринге киржип турар.

* * *

ВАРШАВА. «Поличе» дээр химия комбинады—дүжүт фабриказы-дыр» дээн транспарант-биле улусчу Польшаның соңгу-барыын талазында улуг эвес хоорай—Полицеге келген кижилерни уткуур.

Ол сестерин амдызында комбинаттың түтүнган үүле бирги эдээнге хамаарыштырын болур. Ук комбинаттың ийнги эдээн азы «Полице-2»-ни чаа тудуп эгелээн. Аммаак, күгүрлүг болгаш фосфорлуг кислота, мочевина бүдүрер бүгү комплекстиг беш чыл болгаш ажыглалга киирер, а «Полице-1» ам безин долу күчүзүнде ажылдай берген.

Полицеде комбинаттың ийнги эдээнiң тудуу—химия үлетүрүн хогжүдериниң программазының чүүле кезээдир.

Республиканың химиктери улус ажыл-агыйының керегленинге кылыглар бээрин соолгу беш чылда дыка көвүдеткен. Будуктарга болгаш дозуларга негелде херек кырында хандыртынып турар, пластиктиг будумелдерден дренаж хоолайларны кылып үндүрери көвүдээн, суук одаар чүүлдү бээри өскен. Химия продукциязының кол хереглекчилериниң бирээзи тудуг индустриязы апарган. Чем белеткээр черлерге болгаш ванналарга ажыгаавр дериг-херекселдер, чүүкчү херекселдер, тудуг чартын фабрикаттары—ол-да бүгү кылыгларда химия үлетүрүнүң ажылчынналарының күш-ажылының үлүг-хуузу бар.

* * *

БУХАРЕСТ. Гэештн хоорайда соодукчулар заводунда чурталга бажыңнарын чылыдарынга ажыглаар гелио-машиналарны массалыг будурүн эгелээн. Кодээ черлерге ажылдырал-чурталга хереглеринге ажыглаттынар сугну чылыдарынга хереглээр шак-ла ындыг янзылыг аппаратуралы амгы үеде Тимишоара хоорайда белеткеп турар.

Соолгу чылдарда хүн энергизын социалистиг Румыния Кара далай эриинде үш гостиницада, яштыг сайзырадыр ажылдан кылыр каш-даа будурүлгелерде болгаш керамиктиг кылыглар белеткээрииге ажылап турар.

* * *

ПРАГА. Гумполец хоорайның районунга Прага—Брно—Братислава аразының автоорууның хөй километр дурттуг төп участогу ажыглалда кирген. Ол чорук чехословак найысылалдың болгаш чурттуң улуг үлетүрүлүг төвү—Брноның аразынга автотранспорт шимчээшкинин ам безин дыка дүргедедир арганы берген.

Чурттуң эң чугула хоорайларын тудуштурган 6—8 одуруглуг автомагистраль тудуу Чехословак Социалистиг Республикада эң улуг транспорт тудуу-дур. Орук тудугжуларының ук оруктуң үштүң ийи кезинден хөйүн кылын доозунган, чүс-чүс көвүрүглерни болгаш машиналар доктаар черлерни тутказ. Автоорууктуң тудуун 1980 чылда бүрүн доозарын төлевилээн.

* * *

БЕЛГРАД. Югославияда чаа туристи сезон ажыттынган. Поречеде, Дубровникте, Пулда болгаш калбак сургадыг өске-даа туристи төптерде гостиницалар комплекстери хайыышкынынг ажылдап киринкен.

Югославия Социалистиг Федеративтиг Республикада туризм чылдың улам хогжүп, сайзырап орар. Чайыннактан Адриатиканың сүтта эштир черлери, эм болур сугларга болгаш малгаштар, архитектураның хөй санныг тураскаалдары бүгү делегейден аалчыларны Югославияже хандыкшыдып турар.

Бо чылын болган күштүг чер шимчээшкинин туризмниң материалдыг баазазынга когарал чедирген-даа болза, Черногорияның туристи эвилелиниң болгаш «Монтенегротурист» компаниязының ажылдакчылары майның төнчүзүнде-ле Черногорияның гостиницаларының, автокемпингтеринiң, майгын лагерьлериниң болгаш туристи өске-даа комплекстериниң дең кожинден хөйүн дыштанывчыларны хүлээп ап шыдаарын бүүрүдип турарлар.

(СЭТА).

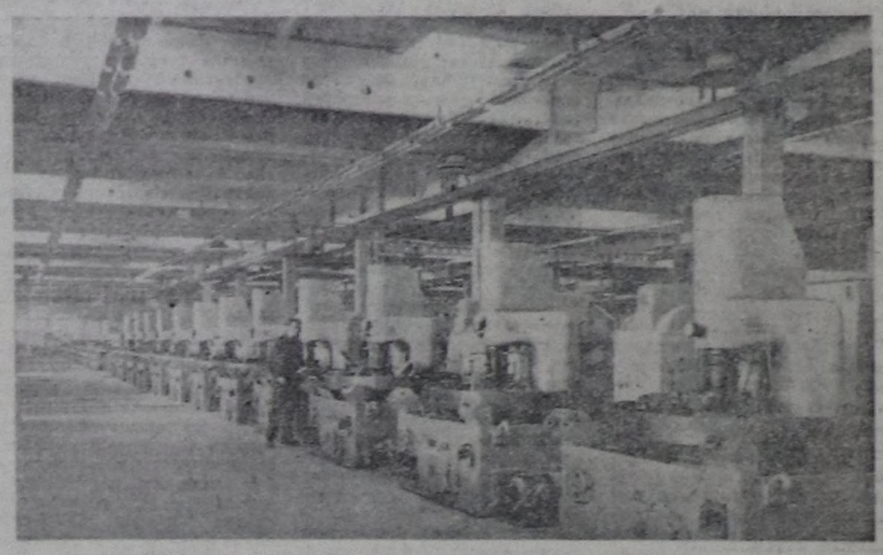

МОСКВА. Подшипниктер үлетпүрүнде эң-не нарын чүүл болза шарларны будүрери болур. Оларны улам-на хөй-биле ажыглап турар. Ынчангаш Медведково чоогунда специализастаттынган будүрүлге чери—Курүпенниң 2-ги подшипник заводунуң филиалын ажыткан. Ол будүрүлге янзы-бүрү хемчээлдиг шарларны будүрүп турар. Ында ажылдан турар конвейерде Румынияга будүрген дериг-херекселдерни ажыглап турар.

ЧУРУКТА: шарларны чедир кылыр участок. Ында ажылдан турар МА-10 С станоктарны Румынияга будүрген. Ол станоктарда 3-тен 30 миллиметр чедир диаметрлиг шарларны кылын турар.

В. ХУХЛАЕВТИҢ фотозу. СЭТА-ның фотохрониказы.

Эжелеттирген араб девискээрлерде израиль чаалап алык-чыларның кара туразында аажылаашкыны үргүлчүлевишаан. Эжелекчилериниң истеп сүрүүшкүнүнге бичии-ле удурланыышкынны көргүзерин азы тааразымазын плередирин оралдашканнарны шериг эрге-чагыргалар каржы-дошкунуубиле базып турар.

ЧУРУКТА: араб херээженни израиль солдаттарның байысаалгаже аппар чыдары. ЮПИ—СЭТА-ның телефотозу.

ПАРЛААЛГА КОНФЕРЕНЦИЯЗЫ

ВАШИНГТОН. (СЭТА). Стратегтиг чепсекти кызыгаарлаарының дугайында чугаалажыышкынынга кол айтырыглар талазы-биле принциналдыг дугуржулганы чедип алганының дугайын аңаа болган парлаага конференциязынга АКШ-тың күрүне секретары С. Вэнс медеглээн. Амгы үеде Женевада делегациялар чедип алдынган дугуржулганы керээге плередир болгаш аләэн каш чамдык, ийнги чергенiң айтырыгларының талазы-биле дугуржулганы чедип алыр ужурлуг деп, оон мыңай Вэнс чугаалаан.

Чедип алган дугуржулганы тайылбырлап тура, амгы үеде ССРЭ биле АКШ стратегтиг чепсекти кызыгаарлаарының дугайында чаа керээге ат салырының будүүлүнде, турун турарлар деп, күрсекретарь медеглээн. Ол болза ядролуг чепсекти эдерге будүрерии херек кырында кызыгаарлаавы болур.

Стратегтиг чепсекти кызыгаарлаарының дугайында керээни чарарының дугайында айтырыг талазы-биле кыска медеглелдиин АКШ-тың президентизи Дж. Картер биле камгалал министри Г. Браун кылганнар. Стратегтиг чепсекти кызыгаарлаарының дугайында керээ боо-чепсекти эдерге будүрерии кызыгаарлаарыга болгаш ядролуг дайының аймылын эвээжедиргенге база ол мынай советамерик харылзааларны нинтизи-биле хогжүдериңе эки ролькуг болур деп, олар чугаалааннар. Оон-биле кады президент бодуңуң чугаазынга АКШ-тың «күштүг камгалалы» болгаш «НАТО-ну быжыглаарының» эргежок чүгулазының дугайында тезисти катаптаан.

СЪЕЗД АЖЫЛЫН ДООСКАН

ДАКАР. (СЭТА). Чагырыкчы улусчу депшилгелиг партияның ийнги съездин ажылын Гамбияның найысылалы Банжулда дооскан. Съездиниң делегаттары үш хүн дургузунда күрүненiң иштики болгаш даштыкы политиказының чугула айтырыгларын чугаалашкан. Республиканың президентизи Дауд Джаварны партияның даргазында база дагны соңгаан.

Компартияның кыйгыры

ГАВАНА. (СЭТА). Латин Америкада эң-не аравайымыг өзу-чурумнарның бирээзи болур генерал Стрессернiң диктатуразын деткивр соруда-биле Парагвайның иштики херектеринге Каттышкан Штаттарның туразында холгаарлан киржин туразын парагвай коммунистер шинтиргил-биле буруу шапкан.

Хосталга болгаш демократтия дээш, политиктиг, экономиктиг база социал талаларта чаартылгаларны боттандырып чорудар дээш демиселдi чорудуп турар ажылчын ацгының, тараачыннарның, студентилериниң, чурттуң бүгү демократтыг, депшилгелиг болуктериниң хүрээлеңин чарарын Латин Америка чурттарының реакциялыг болуктери-биле кады америк империализм оралдажып турар деп, Парагвайның компартиязының «Гранмаа» солунунда медеглээн.

Парагвайның улузу-биле эп-сеткил каттыштырылгазын күштелдиреринче, реакциянның болгаш империализмниң планнарын шинтиргил-биле сойгадап плередиринче Латин Американың депшилгелиг күштерин компартия кыйгырган.

ЭКОНОМИКАНЫ ПЛАННААРЫНЫҢ ПРИНЦИПТЕРИ

50 чыл бурунгаар, 1929 чылда, Совет Эвилелиниге бирги беш чыл планның хүлээп алган. В. И. Ленинниң каш удаа чугаалап турганы идея ынчаар боттанган. «Экономиктиг болгаш ажыл-агый байлактарын бир аай ажыглаары-биле улуг ниити план өзугаар чорудуп турар турузуушкун социалистиг деп ада толептиг болуп шыдаар деп, ол чугаалаан (ЧДЧ, т. 37, ар. 21-22).

Чурттуң бүгү экономиказын планныг башкарарының эгелекчилери бистер болган бис. «Делегейде кандыг-даа ооредилге черинге мындыг эртемни өөретпейн турган деп, баштайгы беш чыл планының авторларының бирээзи академик С. Струмилин сактып орар.—Кандыг-даа ооредилге номнарындан ону өөренип алыр арга чок, чүге дээрге мындыг номнар чок турган. Ынчаштаң совет ажылдакчылар боттарының чазыгларын ажыл үезинде тып, эдип тургаш, планнаашкын эртемниг ооредип ужурга таварышканнар». Планнаашкын дүржулгазы ынчаар тыптып келген. А ооң түңнели кайы кандыг болганын дараазында фактылар херечилеп турар.

Бирги беш чыл планын хүлээп алырының будүүзүнде техник-экономиктиг хогжүлдезиниң талазы-биле ССРЭ кол-кол капиталистиг чурттардан 50—100 чыл хожудап турган, а үлетпүр бүдүрүлгезиниң талазы-биле (кайгамчык бойдус байлактарлыг болгаш хөй чурттакчылыг болза-даа) үүле бешки черни эдип турган.

Бөгүн Совет Эвилели—делегейде үлетпүр талазы-биле ийнги черни эдип турар чурт. Ол—чурттуң хогжүлдезиниң дең-нелии болгаш индустрия күчүзүн тодаргайлап турар хөй санныг кол-кол продукция будүрелиниң талазы-биле бирги черде. ССРЭ-ниң үлетпүр будүрүлгезиниң хемчээли Барымң Европаның бүгү чурттарының катай алганындан хөй, а оларның чурттакчы чону ССРЭ-ниннден үжен ажыг хуу хөй болгай. Планныг экономика ажыл чок чорукту долуулу-биле болгаш кезээ шагда узуткаан. чонуң чаагай чоруунуң доктаамал өзүлдезин хандырган.

ТААРЫМЧАЛЫГ ПРОПОРЦИЯ

ССРЭ-ниң экономиказы ыпкаш шак ындыг кедергей улуг ажыл-агый комплекизиниң хогжүлдезиниң планның ажылдап кылырын дээрге төгүнин парын болгаш берге херек. Эң-не баштай ажыл-агый организациязының хогжүлдезиниң хемчээлдерин айтып турар, эң чугула экономиктиг пропорциялары (хамаарылгаларны) санап үндүрер апаар. Чижээ, үлетпүрүнүң болгаш кодээ ажыл-агыйның таарымчалыг өзүлдези кандыг болурул, будүрүлгениң чепсекхерекселдери биле хереглел барааннарын будүрүп үндүрерин кайы хире көвүдетсе чогуурул дээн ышкаш. Ооң-биле кады он-он адырларның ниити ажылының эң эки алыс түңнелдерин хандырар телээде, ук адырларның хогжүлдезин деңнештирип көөр, таарыштырар ужурлуг.

Күрүненiң специалистери будүрүлгениң структуразына оскерлиишкин киирерде техниктиг депшилгени барымдаалап көрүп турар. Ооң-биле кады олар министерстволарның, эвилелдешкен республикаларның, областарның төп органнарының, будүрүлге катыжыышкынынарының болгаш будүрүлге черлерiниң төлевилээшкиннерин база барымдаалап көөрдер.

Ол ажыл-агый эвенолары бүгү чурттуң хереглелдерин барымдаалап экономиктиг болгаш социал хогжүлдениң төптен тодарадыр кол-кол үүлдыышкынарын ёзугаар боттарының саналдарын белеткеп киирер. Ынчангаш план төпчүдүлгени болгаш түс-түс черлериңиң сонуургалдарын, эртемгё үндезалээшкинин болгаш ажылчы чоннарның инициативазын катыштырып турар.

Балансыларны болгаш пропорцияларны саналары уламна парынчып бар чыдар. Ол ындыг болур-даа ужурлуг: чээрби черлерде совет индустрия, чээрби хире адырлыг турган болза, ам оларның саны үш түс ажыг. Таарымчалыг даалгаларны адырларга онаай саналарда совет плановиктер амгы үениң электропнуг саналга техниказын калбаа-биле ажылап турар.

БАШ УДУР КӨӨРҮ БОЛГАШ ПЛАН

Планнаарда социал-экономиктиг хогжүлдениң кезээ үеде байдалдары чүү иегей бээрии баш удур көөр херек.

Эртем төптери, адырлар министерстволары, будүрүлге-**лер келир үеде**ги байдалды тодарадыр үр үениң прогнозун тургузуп турарлар. Чижээ, амгы үеде 1990 чылга келир хуусаада планның моделин тургузуп турар. Үр хуусааның перепективазы чаңгыс аай улус ажыл-агый комплексининиң пропорцияларын чарарын база ол ниити чурттаалыындан бедик темпбиле өзүп турган. Чижээ, Казахстанга ол 1913 чылдынга дең-зээрте 223 катап, Киргизияга—312. Сибирьге болгаш Ыраккы Чоон чүкче—415 катап өскен, а чуртна өзүлде ортумаа-биле чүгле 145 катап болган. 1976—1980 чылларның планында база ол черлер Совет күрүненiң экономиктиг күчүзүнүң өзүлдезинде эвээш эвес черни эзлээри көрдүгеен. Чижээ, чүгле Сибирьнiң бойдуе байлактарын шинтээткенiнiң ачызында нефтинин, газтың, демир рудазының, хомүр-даштың, электроэнергия ажылдан кызырының барыы-ла бүгү немелде өзүлдезин алыры планнаттынган.

План ёзугаар ол районнарга чиг-ээ тывар үлетпүрден ааңгыда амгы үениң сайзырадыы ажылдаар үлетпүрү, социал инфраструктура тургустунуп турар.

Чурттуң бүгү экономиктиг күштерин эң-не ажыктыг кылдыр ажылаары дээш халрысалга ССРЭ-ниң Күрүлазынга онаажыр. Олүр хуусаадыг тускай программаны—будурубчу күштерин таарыштыр тургузарының кол схемазын кылын турар эртем-шинчилел организацияларының ажылын утлап баштап турар.

Леонид ПЕКАРСКИЙ,
ССРЭ-ниң Күрүлазының Экономиканың эртем-шинчилел институдуның улуг эртем ажылдакчызы.
(ПМА).

КОМПЛЕКСТИГ ПРОГРАММАЛАР— ПЛАННААШКЫННЫҢ ЧАА ХЕВИРИ

Планнар болгаш ажыл-херектер

Ажыл-агыйның комплекстиг программалары — төпчүткен планнаашкынның чаа угланышкынынарының бирээзи. Программа бүрүзү чугула социал, экономиктиг азы эртем-техниктиг айтырыгны шинтиргээр сорулгалыг.

Ук программаның онзагай чүүлү болза, ооң хөй-хөй адырларның, будүрүлгелериниң, организацияларның даалгаларын дүүштүрүп, тодаргай сорулганы чедип алыр дээш оларның кады ажылдажылгазын тодаргайлаары болур.

Комплекстиг программалар кол нуруузунда үр хуусаалыг болур. Ындыг болганы дыка улуг сорулгаларны шинтиргээр арганы бээр.

Чижээ, РСФСР-ниң Кара эвес хөрээнүүг зоназының (29 областыг болгаш автономнуг республикалыг улуг девискээр) кодээ ажыл-агыйының хогжүлдезиниң программазында мелпорадялның улуг программазы (2,5 млн. гектар чедир), колхозтарның болгаш совхозтарның техниктиг баазазын быжыглаары, кодээ ажыл-агый продуктуларын болбаазырадып кылыр будүрүлгелерни тударыг болгаш эде дериир, орук-четкизин сайзыраңгайжыдары, кодээ суурларны улгаттырары, амгы үениң социал инфраструктуразын тургузары көрдүгеен. Программаның кол сорулгазы балдингир: бо улуг девискээрге кодээ ажыл-агый будүрүлгезиниң продуктулуг чоруун дыка бедидээр.

КАЯА, ЧҮНҮ ТУДАРЫЛ?

Планның база бир чугула сорулгазы—чурт девискээрге будүрүлгени шын таарыштыр тургузарын хандырары. ССРЭ-ниң девискээриниң хемчээли 22 млн. дөрбелчии километр. Чурттуң эртe-ажыктарынга дүүштүр, ооң бүгү районнарының, (а оларның дыка хөйү агаар-бойдустуң нарын байдалдарында туруп турар) социал-экономиктиг хогжүлдениң ажыктыг чоруун чедип алыры белен эвес, айтырыг. Планнаашкынның ачызында төөгү талазы-биле шоолуг-ла үр эвес хуусаа иштивде Сибирь, Казахстан, Орталкы Азияның республикалары ышкаш шаанда хожуудангай черлер дыка хогжөп. Ол черлерге үлетпүр продукциязының хемчээли ол ниити ацгыда амгы үениң сайзырадыы ажылдаар үлетпүрү, социал инфраструктура тургустунуп турар.

Чурттуң бүгү экономиктиг күштерин эң-не ажыктыг кылдыр ажылаары дээш халрысалга ССРЭ-ниң Күрүлазынга онаажыр. Олүр хуусаадыг тускай программаны—будурубчу күштерин таарыштыр тургузарының кол схемазын кылын турар эртем-шинчилел организацияларының ажылын утлап баштап турар.

Леонид ПЕКАРСКИЙ,
ССРЭ-ниң Күрүлазының Экономиканың эртем-шинчилел институдуның улуг эртем ажылдакчызы.
(ПМА).

АДР-ниң чазаанының медеглели

КАБУЛ. (СЭТА). Афганистан Демократтыг Республиканың районнарынче Пакистанның девискээринден боо-чепсектиг халдаашкынынарның күштелгени-биле холбаштыр Пакистанга шинтиргил удурлажымышкынны АДР-ниң чазаа чорутпан. Пакистан солдаттар АДР-ниң кызыгаар постуларынче халдап, олурүүшкүнүнерни болгаш күчүлээшкиннерни чорудуп турар деп АДР-ниң чазаанын медеглелинде онзалап айтыкан. Май 8-те чиик болгаш вар чепсек-биле сейсеглеген хөй санныг пакистан солдаттар Пактия мөжүүң чоогунга афган девискээрже халдаап, бир афган суурну үрээнiер деп документтерде айтыкан.

АДР-ниң кызыгаар шериглериниң болгаш айыыл чок чоруктуң күштериниң шинтиргил ходелиишкиннериниң түңнелинде агрессорлу афган девискээрден үндүр ойлаткан.

Афган улус агрессорга төлептиг ойтур шавыышкынны бээр болгаш бодуүн Төрээн чуртун камгалап адырынга доду шинтиргил деп медеглелде онзалап демдеглээн.

ХӨГЖҮМ ЧАЙЫ ЭРТКЕНДЕ

Тываның культурлуг амыдыралынга 1978 чыл база бир уттувдурбае төөгүлүг чылларның бирээзи. Чүге дээ бистиң республикага бирле дугаар совет хөгжүм байырлалы—«Тываның хөгжүм чайы» деп ат-биле эрткен. Ол байырлал неделя дургузунда үргүлүлеп, чүгле тыва композиторларның чогаалдарындан ангыла, сураглыг совет композиторлар Ян Френкель, Людмила Лядова, Владислав Казенин, Ширвани Чалаев база бистиң кожаларывыс бүрят композитор Баву Ямцылов, Жигжит Батуев оларның содуң чогаалдарыбыле чон танышкан. Оларның концертин Бай-Тайга, Барыын-Хемчик, Чөөн-Хемчик, Өвүр, Танды районнарның ажыл-ишчилери үлүг сонуургал-биле көргеш. Ынаар үлүг байырлалдың артканының соонда Тываның композиторлар эвилелиниң тургустунгавы үлүг ужур-дузалыг болгаш.

Чоокта чаа аныяк эвилелдиң бир дугаар пленуму болгаш. Анаа Тываның хөгжүм культурузунда үлүг чедиишкиннерни демдеглевишаан. Ында бар четпестерни чайлаарывыл дугайында чугаалаштыр. Пленумга тыва композиторлар А. Чыргал-оолдуң, Р. Кенденбильдиң, Х. Дамбаның база аныяк автор В. Токаның чогаалдарының профессионалдыг белен деңгеелге бижиттингенин ССРЭ-ниң композиторлар эвилелиниң харыысалгалыг секретары В. Казенин опаалап демдеглээн. Чедиишкиннерден аңгыда четпестерни айтыры чугула. Тыва композиторлар сөөлгү чылдарда янзы-бүрү жанрлыг чогаалларны бижип турар-дизе частырыг чок. Хөгжүм чогаалдарының саны көвүдээн, ынчалза-даа ниити ырга база бичии ургуларга таарыштыр бижиттингеи чогаалдар ховартаан. Симфония оркестринге бижиттингеи чогаалдар чылдан чылче хөгжүп, шынары бедип, бистерни, композиторларны оркестрге чогаал бижиири-биле соруук киирип турарының аңызында музыка хөй апаргал.

А ниити ырга чогаал бижиир кылдыр бистерни, композиторларны сонуургалып турар профессионал коллектив бар бе? Чок. Композиторлар А. Чыргал-оолдуң «Ала-чурт» (кантата), «Дайынчы алдар» (оратория), Р. Кенденбильдиң «Хоспталганың одазы» (оратория) деп улуг хемчээлдиг чогаалдары белик деңгеелге чедир күүсеттинмээн дээш, чалыг чок.

Чоокта чаа Кызылдың уран түүл училишезинге ниити ыр белүүктериниң конперти болуп эрткен. Ол конпертке үш анги коллектив—№ 1 музыка школазының бичии ургуларының, хоорайның ыр болгаш танцы ансамбли база уран түүл училишезиниң ниити ыр белүүктери ботарының белеткеп алган программазын күүсеткен. Бо үстүнде айыттынган ниити ыр бөдүктери шилип алган чогаалдарын чогуур деңгеелге чедир күүседип шыдаваан болгаш кошкак белеткеллиин бадыткаан. Ынчангаш ниити ырының белүүн филармонияның базазынга тургузарын өөренип көрзе кандыгыл? Каш чылдар мурнунда «Саян» ансамбліниң ниити ыр белүү бодунуң бедик культурлуг күүселдеи-биле билдингир турган. А ону катап эгидип ап болдур бе деп айтырыгны кижи бүрүзү сонуургавас арга чок.

Тываның композиторлар эвилелиниң баштаар черинің даргазы А. Чыргал-оол, композиторлар Р. Кенденбиль, Б. Нухов, музыковед В. Сапельпев болгаш бо одуртарының автору ССРЭ-ниң композиторлар эвилелиниң IV съездизинге чораан келгеннер. Чорааннарның мурнундан А. Чыргал-оол съездиге Тываның хөгжүм чогаадының дугайында делегеңгей чүве чугаалаан. Бистиң композиторларывыстың чогаалдарын И. Краснаяның съездинии конпертинге чедиишкиниг күүсеткенин съездиниң делегатгары сонуурган дыннаан. Бистиң эвилеливис Россия Федерациязында эң-не аныяк эвилел болуп бактаан киргеи. Ынчангаш оон кежигүннери бистерге ооскө аймак улустарның хөгжүмүн дыңнап, өөренип, дүрзүлгө солчуру дег улуг аас-кежик чок.

Д. ХҮРЕШ-ООЛ.

Төрээн Тывавыста

КҮЗЕЛДИГЛЕР БАР

Кызылдың «Улуг-Хем» ресторанында садыг ажылдакчылары-биле хоорайның 8—10 класстарының өөреникчилериниң ужуражылгазы чоокта чаа болуп эрткен. Тыва АССР-ниң садыг министериниң орлакчызы Г.-С. Сузова сөзлээш, совет садыгының көжүлдезин, оон ишчилериниң чыжыштыг болгаш ундулуг ажылын чыла-галарга танышгырган. Садыг шүүлтүнде ажылдаар жергежилдиг кадрлар дерек болуп турарыпга ол доктаваан, оларны кайда белеткеп турарын чугаалаан, оолдар, кыстарны анаа барып өөрениринче чалаан. Садыг жиштерстаалдуның өөредилге комбинадының директору Б. Моргунова, садыгжы И. Голубева болгаш өскелер-даа чүве чугаалаан.

Садыгжылар, кулинарлар, поварлар конкурузу болган, оны чыыдааннар үлүг сонуургал-биле көргеи. Дыка хөй өөреникчилер оларның ажылын танышкаш, школаны доосказ, садыг-техникумнарынга, институттарынга өөренир күзелин илереткеннер.

М. ТУЛУШ.

МАЛЧЫННАРГА ДУЗАЛААН

Чөөн-Хемчикте Йәме суурнуң чурттакчылары Карл Маркс аттыг совхозтуң малчыннарынга доктаамал шеф дузаазын чедиип турар. Алды дузаар кадрталдың чурттакчылары ийи белүүкке үстүп алган, зоотехник Владимир Монгуш, Ховалыг Дуктуг оларның кажааларының керженин хоорай берип, ында дузаны чедиргеннер. Малчыннар шефчилерге өөрүп четтиргенин илереткен.

Л. МОНГУШ.

МУЗЕЙГЕ УЖУРАЖЫЛГА

Республиканың Алдан-Маадыр аттыг чурт-шинчилел музейинге ужуражылгалар сөөлгү хүннерде доктаамал болуп келген.

Эрткен байырлал хүннеринде Алдан-Маадыр аттыг чурт-шинчилел музейинге хей-хей аалчылар чыылганнар. Хоорайның чурттакчылары, Кызыл гарнизонунуң солдаттары музейнің үлегалдарында төвүнүң болгаш бо төрээн чуруктарын үлүг сонуургал-биле көргеннер.

Новосибирск, Красноярск хоорайлардан келген аалчылар база бистиң музейливисти ойбааннар. Тываның эрткен үезин, амгы сайзыралын олар музей документтеринден үлүг сонуургак-биле танышканнар. Шаандакы тыва чонуң эдилелдерин, ынчангы амыдыралын келгеннер сонуургаан.

Р. ТОЛЗАТМАА.

Зинаида Васильевна Спирина орус дыл болгаш литература башкылап үр чыл ажылдаан. Ооң кичээлдерин өөреникчилер үлүг сонуургал-биле дыңнаар.

ЧУРУКТА: З. Спирина Хову-Аксының сес чыл школазының 7 «б» класында орус дыл кичээлин эрттирип тур.

В. КАРА-САЛДЫҢ фотозу.

МАЙ 14-ТЕН 20-ГЕ ЧЕДИР ТЕЛЕВИДЕНИЕ

Понедельник

МАЙ 14-ТЕ

БИРГИ ПРОГРАММА

КЫЗЫЛДАН

18.00 — **«Чаш уруглар».** Уран-чечен телефильм. 18.30— Телемедээлер. 18.40 — **«Спорт».** Дамчыдылга. 19.10 — **«Маадырлыг чорукка белен болуру».** Телефильм. 19.30 — **«Улусчу контроль».** Дамчыдылга. 19.55 — Документалдыг фильм. 20.05 — Телемедээлер. 20.20 — Чарлаалдар. 20.25 — **«Бистиң аалчыларывыс». «Өдүктериниң ырлары болгаш танцылары».** МАР-ның Уба-Нур аймаавың артистериниң концерти. 20.55— Мультфильм. 21.05 — **«Өдүктериниң ырлары болгаш танцылары».** Концерттиң уланчызы. 21.35 — **«Фронт шугумунуң ыңдында».** Документалдыг фильм. 22.30 — 22.50— **«Ужар ыңдында».** Телефильм.

Вторник

МАЙ 15-ТЕ

БИРГИ ПРОГРАММА

МОСКВАДАН

10.00 — **«Үе».** Информастыг программа. 10.40 — Эртенги гимнастика. 11.05 — **«Чаңгызы шуптузу дээш, шуптузу чаңгыаы дээш».** Ленинградтан дамчыдылга. 11.50 — Уруглара фильм. **«Партизаан чербажыңының чажыды».** Уран-чечен телефильм. 12.55 — **«Билдингир-даа бол, элдептиг».** Дамчыдылганы профессор С. П. Капица чорудар. 13.55 — Медээлер. 14.00—16.00 —Чапсар. 16.00 — Медээлер. 16.15 — Совет херээженнерге тураскаатқан документалдыг телефильмнериниң программазы: **«Бөгүн арга-арыг ажылдакчылары ыяш тарып турар», «Бээм», «Малышка».** 17.10 — М. Сервантес — **«Дон Кихот».** 17.40 — УССР-ниң Львов областың Червоноградтың Ленин аттыг Культура ордузунуң ыр болгаш танцы ансамбліниң концерти.

КЫЗЫЛДАН

18.05 — Телемедээлер. 18.15 — **«Хой-ниити амыдыралының экраны».** Дамчыдылга. 18.45 — Киножурнал. 18.55 — **«Чуруккучу болгаш амгы үе».** Дамчыдылга. 19.25 —Телемедээлер.

МОСКВАДАН

19.40 — **«Беш чыл. Дөртку чыл».** Сонгу чүктү шинчээдил алганы. Дамчыдылтага СЭКП Норильск обкомунуң бирги секретары Б. М. Благих болгаш ССРЭ-ниң Дээди Совединиң депутады. Норильскиниң даг-металлургия комбинадының директору Б. И. Колесников киржир. 20.15— **«Бөгүн делегеңгей».** 20.30 — Амурда-Комсомольск хоорайның Культура ордузунуң ниити ыры коллективиниң концерти. 20.55 — **«Эртемниң чедиишкиннери».** Дамчыдылгага Ленинчи шаңналдың лауреады ССРЭ-ниң ЭА-ның оралакчы президентиниң Ю. А. Овчинников киржир. 21.25 — Т. Хренников — **№ 3 симфония.** Тоң телевиденниниң болгаш Бүгү-эвилел радиозунуң Улуг симфония оркестри күүседир. Дирижеру— РСФСР-ниң улустуң артизи В. Федосеев. 21.40 — Киноэпопея. **«Ада-чурттуң Улуг дайыны».** 3-кү фильм. — **«Ленинградты бүзээлээн».** 22.30 — **«Үе».** Информастыг программа. 23.05 —**Святослав Рихтер Бахтың чогаалдарын ойнаар.** Фильм-конперт. 00.10—00.35 —**«Осетия дугайында этюд».** Документалдыг телефильм. Төнгенде — медээлер.

ИЙИГИ ПРОГРАММА

МОСКВАДАН

18.05 — **«Горизонт».** Ленинградтан дамчыдылга. 19.10— **«Аныяк спорттуңуң улуг арепазы».**

КЫЗЫЛДАН

19.40 — Чарлаалдар. 19.45— **«Сеңээ ынакшывае мен».** Уран-чечен фильм. 21.10 — 21.30 — **«Херекти еудка дамчыдып берген».** Документалдыг фильм.

Среда

МАЙ 16-ДА

БИРГИ ПРОГРАММА

МОСКВАДАН

10.00 — **«Үе».** Информастыг программа. 10.40 — Эртенги гимнастика. 11.05 — **«Кино аян-чоруктар клуву».** Дамчыдылганы Ю. А. Сенкевич чорудар. 12.05— **«Альтистер ансамбли ойнаар».** Фильм-конперт. 12.20 — Киноэпопея. **«Ада-чурттуң Улуг дайыны».** 3-кү фильм. **«Ленинградты бүзээлээн».** 13.10 — **«Улустуң чогаадылгазы».** Телетайылбыр. 13.55 — Медээлер. 14.00 — 16.00 — Чапсар. 16.00 — Медээлер. 16.20 —**«Кодээнин ажыл хүннери».** Кинопрограмма: **«Кара хорзуңгур эвес чер», «Мордовия оруктуң эгезинде», «Улуг өглүүле», «Чайның оңу».** 17.10— **«Башкыга — музыка кичээли».** 1-ги дамчыдылга. Дамчыдылганы Социалистиг Куш-ажылдың Маадыры, ССРЭ-ниң ПЭА-ның академиги Д. Б. Кобалевский чорудар.

КЫЗЫЛДАН

18.10— Телемедээлер. 18.20 — **«Уренгойже орук».** Телефильм. 18.45—Телемедээлер.

МОСКВАДАН

19.00— **Бирги беш чылдың юбилейинге. «Төөгүнүң арынары». «Индустриализацияже угланыышкын».**

КЫЗЫЛДАН

19.40 — **«Амыдыралче кирип тура».** Дамчыдылга.

МОСКВАДАН

20.15— **«Бөгүн делегеңгей».** 20.30 — **«Кижи болгаш хөөйлу».** 21.05 — **«Ханада фотография».** 1-ги сериазы. Уран-чечен телефильм. 22.30 — **«Үе».** Информастыг программа. 23.05 — **«Уран түүл мастерлери».** ССРЭ-ниң улустуң артизи М. Царев. 00.25—01.05 — **«Үннер болгаш өңнер».** Фильм-конперт. Төнгенде— медээлер.

ИЙИГИ ПРОГРАММА

МОСКВАДАН

18.10 — **«Объектив».** 18.40 — **«Береэка» ыр ансамбліниң концерти.**

КЫЗЫЛДАН

19.00— **«Сегиржип алыышкын».** Уран-чечен телефильм.

МОСКВАДАН

19.40—20.15 — **«Харыылаңар, горизетер!».**

Четверг

МАЙ 17-ДЕ

БИРГИ ПРОГРАММА

МОСКВАДАН

10.00 — **«Үе».** Информастыг программа. 10.40 — Эртенги гимнастика. 11.05 — **«Ханада фотография».** Уран-чечен телефильм. 1-ги сериазы. 12.30 — **«Алты Карлиев».** Документалдыг телефильм. 13.00 — **«Делегей улустарының чогаадылгазы».** Музыкалыг программа. 14.00 — Медээлер. 14.05— 16.00 — Чапсар. 16.00 — Медээлер. 16.20 — **«Ленин аттыг».** Документалдыг телефильм. 16.50 — **«Чурагачы».** Тележурнал. Дамчыдылгага Совет Эвилелиниң йиң дакыыр Маадыры ССРЭ-ниң ужудукчу-космонавтызы Г. М. Гречко болгаш Совет Эвилелиниң Маадыры ССРЭ-ниң ужудукчу-космонавтызы Ю. Н. Глазков киржир. 17.35 — **«Улус музыказының концерти».** Воронежтеи дамчыдылга. 18.00— **«Кодээ: ажылдугайында тоол».** Телефильм.

Пятница

МАЙ 18-ДЕ

БИРГИ ПРОГРАММА

МОСКВАДАН

10.00—**«Үе».** Информастыг программа. 10.40— Эртенги гимнастика. 11.05—**«Ханада фотография».** Уран-чечен телефильм. 2-ги сериазы. 12.35 —**«Звездочка».** Уругларга киноальманах. 13.30—**«П. Чайковский. Симфония—амыдырал».** Документалдыг телефильм. 14.00—Медээлер. 14.05 —16.00—Чапсар. 16.00—Медээлер. 16.20—**«Бирги беш чылдың юбилейинге.** Документалдыг телефильмнер программазы: **«Ижоржулар», «Чаңчылдарга шынчылар».** 17.15—Делегей конкурузунуң лауреады Р. Хунцария ойнаар. 17.45—**«Төрээн бойдус».**

КЫЗЫЛДАН

18.15—**«Тыва неделя».** Информастыг программа. 18.30— **«Аныяк ленинчилер».** Дамчыдылга. 19.00—**«Чоннуң уран зүүдү».** Дамчыдылга. 19.30— Телемедээлер.

МОСКВАДАН

19.45—**«Кино көрүкчүзүнүң спутниги».** 20.15—**«Бөгүн делегеңгей»** 20.30— **«Ырак болгаш чоок ырлар».** Дамчыдылганы РСФСР-ниң улустуң артизи В. Левашов чорудар. 21.10— —Музейлерниң делегей хүнүнге. **«Күрүнениң орус музейи». «Коллекция тоогузу».** Ленинградтан дамчыдылга. 21.40—Киноэпопея. **«Ада-чурттуң Улуг дайыны».** 4-кү фильм. **«Партизаннар: дайзынның тыылында дайын».** 22.30—**«Үе».** Информастыг программа. 23.05—**«Танцыга амыдырал».** Телефильм-конперт. ССРЭ-ниң улустуң артизи Н. Бессмертнова киржир. 00.10—01.00—**«Даштыкы эстраданың аялгалары болгаш ритмнери».** Төнгенде— медээлер.

ИЙИГИ ПРОГРАММА

МОСКВАДАН

18.15—**«Михаил Иванович Глинка».** Төрүттүнген хүнүңден бээр 175 чыл болганынга. 18.45—**«Орлёнок» телестудияның аныяк корреспонденгилериниң ССРЭ-ниң МЭА-ның үрреспондент-кежигүнү хинрур С. Я. Долецкий-биле ужуражыышкыны».**

КЫЗЫЛДАН

19.45—**«Шыяанам».** Уругларга тоолдар. 20.05—Чарлаалдар. 20.10—**«Корабль ат хүлээп алган».** Документалдыг фильм. 21.00—21.20—**«Элир дугайында тоол».** Телефильм.

Суббота

МАЙ 19-ТА

БИРГИ ПРОГРАММА

МОСКВАДАН

10.00—**«Үе».** Информастыг программа. 10.40—Эртенги гимнастика. 11.05—**«Силерге, ада-иелер!».** Туливоттуң ырларының темазынга фантазия. Төп телевиденниң болгаш Бүгү-эвилел радиозунуң эстрада-симфониялыг оркестри күүседир. Дирижеру—ССРЭ-ниң улустуң артизи Ю. Силантьев. 11.45—Киноэпопея. **«Ада-чурттуң Улуг дайыны».** 4-кү фильм. **«Партизаннар: дайзынның тыылында дайын».** 12.35—**«Чуруккучулар дугайында чечен чугаалар».** А. А. Дейнека. Төрүттүнген хүнүңден бээр 80 харлаанынга. 13.05—**«Эртенги почта».** Музыкалыг программа. 13.45—**«Айыыл чок шинчээшкин».** 14.15—**«Спортлото»** тиражы. 14.30—**«Кадыкшыл».** Эртем-таймылбырлалдыг программа. Дамчыдылганы эмчи Ю. В. Безанчикова чорудар. 15.15—**В. И. Ленин аттыг пионер организациязының туругстунган хүнүнге. «Заприжегштер ужун өөредилге турар».** Конперт 16.00—**«Бөгүн делегеңгей».** 16.15—Уругларга фильм. **«Дөрт кижи бис».** Уран-чечен фильм. 17.35— **«Силерниң дилээцер-биле».** Ворошиловград областың Ровеньки хоорайның шахтёрларының айтырыгларынга политиктиг тайылбырлакчы В. П. Бекетов харыылаар. 18.20— **«Дириг амытаннар дугайында».** Дамчыдылганы журналист В. М. Песков чорудар. 20.05—**«Правда» солунның политиктиг тайылбырлакчызы Ю. А. Жуковтуң делегей байдалының дугайында беседазы.** 20.50—**«Экия, угбанар-дыр мен».** Уран-чечен телефильм. 22.30—**«Үе».** Информастыг программа. 23.05—**«Челээш».** Улус чогаадылгазының телепрограммазының 3-кү делегей фестивалы. Мексика. 23.30— 01.10—Футбол талазы-биле Европа чемпионадының шилилге маргылдазы. ССРЭ-ниң шилиндек командазы— Венгрияның шилиндек командазы. Тбилисиден дамчыдылга. Төнгенде—медээлер.

Воскресенье

МАЙ 20-ДЕ

БИРГИ ПРОГРАММА

МОСКВАДАН

10.00—**«Үе».** Информастыг программа. 10.40—**«Зарядкага чыскаалыңар!»** 11.00—**«Будильник».** 11.30—**«Совет Эвилелиниге бараан боон тур мен!».** 12.30—**«Тоол аалдан келген».** **«Чаа Гулливер».** Уран-чечен фильм. РСФСР-ниң улустуң артизи В. М. Леонтьева эге сес чугаалаар. 13.50—**«Шуптузуп билип аныксаар мен».** Киножурнал. 14.00—**«Кодээге дамчыдылга».** 15.00—**«Музыкалыг квоск».** Дамчыдылганы Э. Беляева чорудар. 15.30—**«Театр шинээн».** А. Вейцлер, А. Мишарин—**«Хүн бүүдеп».** Күрүненің Евг. Вахтангов аттыг үлегериниң театрының фильмшилээ. 18.00—**«Кино аян-чоруктар клуву».** Дамчыдылганы Ю. А. Сенкевич чорудар. 19.00—Конперт. 19.10—Совет херээженнерге тураскаатқан документалдыг телефильм. **«Күзээр эрге».** 19.30 — **«Делегей байдалы».** 20.15—Мультфильмнер программазы: **«Ол чокка хоржок», «Петя болгаш Кызыл бөртүгеш».** 20.50— **«Чажыт».** Эртем-таймылбырлалдыг фильм. 21.50—**«Муң күзелге чеди каът».** Уран-чечен телефильмниң баштайгы коргузүү. 22.30—**«Үе».** Информастыг программа. 23.05— Спортчу гимнастика талазы-биле Европаның чемпионады. Эр кижилер. ГФР-ден дамчыдылга. 00.05—01.30—**«Неждинова кудумчузунда».** Дамчыдылганы музыка тайылбырлакчызы О. Доброхотова чорудар. Төнгенде—медээлер.

Хамаатылар! Ойнап алыышкын тиражтарынга киржиңер

Күрүненің ойнап алыышкынныг иштики 3 хуулуг чээлизинге чыл санында ойнап алыышкынның 8 тиражтарын чорудар. Ол облигацияларны бүгү ажалда кассалары хостуг садып турар болгаш дедир киир садып ап турар.

Хамаатылар! Душанбе хоорайга май 15-те болган тиражка облигацияларны садып ап четтикпээн болзунарза, эдлеглиг тиражка облигацияларны май 31-ге чедир эң-не эвээш өртек-биле—10 рубльдин облигациязын 10 рубль 05 көпеек-биле, 20 рубльдин облигациязын 20 рубль 10 көпеек-биле садып ап болур силер.

Чээлинин хуусаазының төнчүзүнге чедир тираж бүрүзүнге ойнап алыышкыннарның саны хевээр артар, а ойнап алган облигацияларны төлеп бергенинің соонда ооскө тиражтарга киирбээ болганда тираж бүрүзүнге-ле ойнап ап болур арга үлгадып турар.

3 хуулуг чээли-биле 5000, 2500, 1000, 500, 100, 40 рубльди ойнап ап болур.

Эдлеглиг тираж 1979 чылдың июль 30-де Киев хоорайга болур.

1979 чылдың лотереязының үшкү үндүрүлгези

Бистиң республиканың хоорайларында, ажылчын суурларында болгаш кежээ суурларда 1979 чылдың акша-бараан лотереязының үшкү үндүрүлгезинің билеттерин сада берген. Ол үндүрүлге талазы-биле тираж Орджоникидзе хоорайга май 25-те болур.

Эң-не аас-кежиктиг билеттерниң эдилекчилери «Москвич», «Жигули» автомобильдерин ойнап ап болур. Автомашиналардан аңгыда элээн хөй үнелиг барааннарны, оон иштинде 344 мотоциклди, 40 пианинону, 170 телевизорну, 170 соодукчуну база ойнаар. Өске ойнап алыышкыннарның аразында магнитофоннар, радиоприемниктер, кинокамералар, фотоаппараттар, хевистер, ескедаз ойнап алыышкыннар бар.

Билеттерниң эдлери бараан ойнап алган, күзээр болза, оларның өртээн ап болурлар.

Оон аңгыда акша ойнап алыышкыннары, оон иштинде 500, 250, 200, 100 рубль хемчээлдиг ойнап алыышкыннар база бар.

Ниитизи-биле акша болгаш барааннарның 4620000 ойнап алыышкыннары болур.

Лотерея билеттерин садып алыңар!

КИНО

МАЙ 13-ТЕ

«НАЙЫРАЛ»: «Лудаш Мати» 10.00. «Домино» принциви» 11.20, 13.10, 15.00, 16.50, 18.40, 21.00 шактарда.

«ПИОНЕР»: «Киночыынды» 9.00, 13.40, «Ак частыышкын» 10.20, 12.00, 15.10, «Ай туттурган дүнеде» 16.50, 18.40, 20.30 шактарда.

«КАА-ХЕМ»: «Мээң чаш уеминиң хлеви» 11.00, «Кыш төнчүзүнде ужуражыышкын» 13.00, 15.00, 16.50, 18.40, 20.30 шактарда.

«ВОСТОК»: «Оглунуң ээп келгени» 9.30, 11.00, 13.00, 15.00, 16.50, 18.40, 20.30 шактарда.

«ЧАЙГЫ»: «Салым-чол» (2 сериялыг) 12.00, 15.00, 18.00 шактарда.

МАЙ 14-ТЕ

«НАЙЫРАЛ»: «Истелге комиссиязы» 9.30, 11.20, 13.10, 15.00, 16.50, 18.40, 21.00 шактарда.

«ПИОНЕР»: «Барабанщиктиң салым-чолу» 9.00, 13.15, «Тоол чурттап чораан» 10.45, 15.00, «Домино» принциви» 16.50, 18.40, 20.30 шактарда.

«КАА-ХЕМ»: «Ханы ынакшыл» (1-ги сериязы) 15.00, 16.50, 18.40, 20.30 шактарда.

«ВОСТОК»: «Кызыл чеченчиген» 15.00, «Кыш төнчүзүнде ужуражыышкын» 16.50, 18.40, 20.30 шактарда.

Редакциязының адреси: Кызыл, Щетинкин-Кравченко кудумчузу, бажың № 3. ТЕЛЕФОННАРЫ: Редакторлуң 2-24-63, редакторлуң орлакчыларының 2-35-24, 2-31-75, харыысалгалыг секретарының 2-23-35, секретариаттың 2-23-35, партийжи амыдырал болгаш совет туругзуг киржистериниң 2-37-13, пропаганда киржизиниң 2-31-75, культура киржизиниң 2-23-54, кежээ акыыл-агыйы киржизиниң 2-21-47, үлетпүр киржизиниң 2-22-64, чагаа киржизиниң 2-41-27, информация киржизиниң 2-20-60, корректорларның 2-27-41, бухгалтерияның 2-12-45, солун келбейи барганда 2-32-75 телефонче долгаар.

Тираж 16555. Чагыг № 1016.

СОЛУН НЕДЕЛЯДА 6 КАТАП ҮНЕР

Тыва АССР-ниң Министрлер Чөвүлелиниң Ном үндүрер чер, полиграфия болгаш ном садыының талазы-биле эргелелиниң типографиязы (Кызыл, Щетинкин болгаш Кравченко кудумчуу, бажың № 1). ТС—00725.