Бүгү чурттарның пролетарийлери, каттыжыңар!

ШЫН

СЭКП Тыва обкомунуң, Тыва АССР-ниң Дээди Совединиң болгаш Министрлер Чөвүлелиниң органы

№ 74 (10971) | 1979 чылдың март 29, четверг | 1925 чылда үндезилеттингеш | Өртээ 2 көп.

ЭРТЕМНИ МАЛ АЖЫЛЫНГА БАРААН БОЛДУРАР

Мал ажылынга селекция болгаш уксаа херээниң талазы-биле Бүгү-эвилел чөвүлел хуралы март 27-де Москвада ажыттынган. Эртемденнер, эртем-шинчилел албан черлериниң, уксаажыдылга ажыл-агыйларының удуртукчулары болгаш специалистери, министрлер, республикаларның, крайларның база областарның партия болгаш совет ажылдакчылары, СЭКП ТК-ның, министерстволарның болгаш төп ведомстволарның харыысалгалыг ажылдакчылары ында киржип турар.

Зоотехния эртемниң ажылдакчыларынга, бүгү специалистерге болгаш селекционерлерге эш Л. И. Брежневтен чүректиң ханызындан байырны база мал ажылын шынар талазы-биле экижидериниң херээнге чаа-чаа чогаадыкчы чедиишкиннерлиг болуңар деп күзээшкиннерин СЭКП ТК-ның секретары М. С. Горбачев дамчыткан.

Мал ажылынга селекция болгаш уксаа ажылының талазы-биле эртем-шинчилел албан черлериниң ажылының байдалының болгаш ону экижидериниң хемчегериниң дугайында илеткелди Көдээ ажыл-агый эртемниң В. И. Ленин аттыг Бүгү-эвилел академиязының президентизи П. П. Вавилов кылган. Көдээ ажыл-агый малдарының селекциязынга генетиканың амгы үе аргаларының дугайында академик Н. П. Дубинин, малдың продуктулуун бедидериниң биологтуг үндезиниериниң дугайында академик Д. К. Беляев чүве чугаалаан.

Амгы үе-чадада мал ажылын чедиишкинниг хогжүдеринге экп тургускан селекция болгаш уксаа ажылының чугула ужур-дузалыын чөвүлел хуралдың киржикчилери демдеглээн. Совет эртемденнер мыйыстыг бода малдың, хаванныңың, хойларның, куштарның бедик продуктулуг чаа үжен ажыг уксааларын болгаш хевирлерин сөөлгү чылдарда тургускан. Чуртта чээрби селекция төптери, 1300 уксаа заводтары, селекцияның 42 эртем-шинчилел институттары бар.

Көдээ ажыл-агыйның амыдыралчы чугула адырын—мал ажылын улам ыцай көдүрериниң угландыр СЭКП ТК-ның июль (1978 чыл) Пленумунуң хүлээп алган шиитпирлерин күүседиринге улуг курлавырлар барың чүве чугаалааннар демдеглээн.

Ажылын дүүн база уламчылаан бо чөвүлел хуралда ССРЭ-ниң Министрлер Чөвүлелиниң, Даргазының оралакчызы З. Н. Нуриев, СЭКП ТК-ның Көдээ ажыл-агый килдизиниң эргелекчизи В. А. Карлов киржип турар.

(СЭТА).

УЛАМ КҮШТЕЛДИРЕР

Республиканың көдээ ажыл-агыйының ишчилери, СЭКП ТК-ның июль, ноябрь (1978 ч.) Пленумнарының шиитпирлерин удуртулга болдурбушаан база ССРЭ-ниң Дээди Совединге болуп эртикен соңгулда кампаниязынга сорук киргеш, бо кыштың бергелери, мал чемнериниң чедишпези турзажок, ниитининг малының кыштаглаашкынын элээн хөй көргүзүглер талазы-биле эртикен кыштаглаашкындан бедик түңнелдерлиг чорудуп турар.

1978 чылдың бо үезинге деңнээрге, малдың чаш төлүн ап турарының хуузу бичии бедээн. Ылаңгыя дыка хөй хойжулар төрүүр чүс башка онааштыр 100 болгаш сон хөй анай, хураганнарны ам безин алган. Мал ажылының продуктуларын кышкы үеде бүдүрерин болгаш күрүнеге садарын элээн хөй ажыл-агыйлар көвүдеткен.

Чамдык чедиишкиннерде, мал кыштаглаашкынының черчерде элээн организастыг чоруп турарында улус депутаттарының чер-чер Советтериниң киирген үлүг-хуузу эвээш эвес. Мурнунда чылдарның-даа, бо чылдың-даа мал кыштаглаашкынынга удуртулганы Мөңгүн-Тайга, Эрзин, Барыын-Хемчик райкүүскомнар, Сукпак, Нарын, Мугур-Аксы, Хүт, Эрги-Бардык болгаш өске-даа көдээ Советтер база оларның күүскомнары эжижиткен болгаш боттарының ниченгейинде доктаамал тургузуп турар. Райөн болгаш көдээ Советтериниң күүскомнары мал кыштаглаашкынының, мал чемнериниң чарыгдалының дугайында айтырыгларны сессияларга, күүскомнар хуралдарынга чугаалажып, бар четпестерни чайладыр талазы-биле боттуг хемчегерни чорудуп турар.

Кыштаглаашкынны организастыг эрттирер дээш ажылга боттарының депутаттарын, доктаамал комиссияларын, депутаттар бөлүктерин, постуларын, улусчу контролёрларны, активтерни үстүнде адаан Советтер, оларның күүскомнары билдилиг ажыглап турар. Малчыннарның ажылынга дузалажыры-биле, оларның амыдырал хандырылгазын эжижидери-биле комплекстиг үнүүшкүннерни организастап, суурлар чурттачыларын, коллективтерни, агитквартираларны малчын коданнарга, фермаларга быжыглап, шефедип турары малды хүр кыш ажырарынга улуг идиглиг бооп турар. Ылаңгыя малчыннарның амыдыралының культуразын бедидери-биле «Кара-Хаак» совхозтуң барык кыштаг бүрүзүнде бичии чунар-бажыңнарны тутканы өскелерге үлегер-чижек болган.

Мооң-биле кады ниитининг малын хүр, менди кыштадыр, ооң продуктулуун кудулатпас талазы-биле ажылды чамдык район болгаш көдээ Советтер, оларның күүскомнары ам-даа четпес удуртуп, контрольдап турар. Мооң ужурунда бо чылдың ийи айларында өлүп хораан малдың саны эрткен чылдың ол үезинге деңнээрге бода мал 39,2, хаван 54,1, шээр мал 14,5 хуу хөй бооп турар. Малдың өлүп хораар чоруу ылаңгыя Таңды, Чөөн-Хемчик, Каа-Хем, Тожу болгаш Бии-Хем районнарда эрткен чылдың ол үезинден дыка көвүдээн.

Малдың чаш төлүн ап турарында чидириглер база биче эвес. Ылаңгыя шээр малдың ара салганы болгаш өлүг төл төрээни мурнукузундан көвүдээн. Бо дээрге, бир талазында, малдың ажаалда, чемгерилгезиниң багайын, ийи талазында, мал төлүнүң үчёдунуң көшнаан көргүзүп турар. Тыва АССР-ниң улусчу контроль комитединиң Кызыл районга чоруткан хыналдазындан чамдык малчыннар өлген хураганнарны, бызааларны, «ара салган», «өлүг төрүттүнген» кылдыр санадып турганы, хөй хураганнарны демдектевээни илерээн. Бо чорук Кызыл райкүүскомнуң совхозтарда мал кыштаглаашкынын хандыр кербейн, бодунуң көдээ ажыл-агый эргелелин боттуг удуртпайн турганын, Кыр-Чер, Шамбалыг көдээ Советтериниң күүскомнарының кыштаглаашкынче кичээнгейни кошкатканын херечилеп турар. Ол ышнаш малчыннарның амыдырал, садыг хандырылгазында улуг четпестер Бай-Тайга, Өвүр, Тес-Хем болгаш өске-даа районнарда бар.

Час дүжүп, хар эрип турары малчын кижиге өөрүнчүг: одар-белчиир элбээр, мал-даа, малчын кижи-даа соокка алыспас. Ынчалзажок частың аажок улуг бергелери бар дээрзин эки билир херек. Кышкы үеде турган малдың кырынга хөй мал төлү немешкеи. Арган болгаш аарыг малдарның саны база немежип турар. Часкы өл-шык болгаш хат-көгурум малды улам деңгелзиредир. Харын мооң ужурунда малдың, ооң чаш төлүнүң өлүп хораары кышкы үеден-даа хөй бооп турарын мурнуку чылдар көргүскен. Мооң-биле кады мал чемнериниң эвээжеп келгенин база барымдаалаары чугула. Амгы үеде ниитининг малының чем-биле хандыртынганы эртикен чылдың бо үезинге деңнээрге, концентратка 65 хуу хире, силоска—64, кадыг чемнерге 56 хуу хире-ле болуп турар.

Бо байдалдарны барымдаалааш, чер-чер Советтериниң күүскомнары кыштаглаашкынны эки үре-түңнелдиг доозары дээш ажылды хүн бүрү боттуг удуртур, аңаа контрольду улам күштелдирер ужурлуг. Ферма болгаш коданнан бүрүзүн, мал чемнериниң чарыгдалын көдээ Советтерниң контролюнга алыры эргежок чугула. Маңаа Советтерниң күүском кежигүннериниң, доктаамал комиссияларының, депутаттарының болгаш улусчу контролёрнуң идепкейлиг киржилгезин калбаа-биле ажыглаары чугула. Мал бригадаларында депутаттар белүктериниң, постуларының доктаамал ажылдаан турары улуг ужур-дузалыг. Суурларда организациялардың, чурттакчы чоннуң малчыннарга бүгү талалыг дузазын, садыг, хандырылга черлериниң ылаптыг ажылдаан туразын күүскомнар хандырар ужурлуг.

Чер-чер Советтериниң эргезинде турар үстүнде күштерни четче ажыглап тургаш, малдың часкы ажаалда, чемгерилгезинге, эмнээшкиннеринге, мал чемнериниң чарыгдалынга удуртулганы болгаш контрольду ажыктыг кылдыр боттуг чорудар, ажыл-агый удуртукчуларының, специалистерниң харыысалгазын дыка бедидер аргалар бар. Район болгаш көдээ Советтер, оларның күүскомнары ажылды ынчаар организастап тургаш, мал кыштаглаашкынын чедиишкинниг доозарын хандырып шыдаар.

СЭКП-НИҢ XXV СЪЕЗДИЗИНИҢ ШИИТПИРЛЕРИН — АМЫДЫРАЛГА!

ҮЕНИ МУРНААННАР

В. И. Ленин аттыг «Тыва даг-дүгү» комбинаттың транспорт цехиниң чолаачылары онгу беш чылдың дөртку чылын күш-ажылчы чедиишкиннерлиг эгелеп, эрткен ийи айның планныг онаалдаларын ажыр күүсеткеннер. Коллектив кежигүннери хожудан тураралр чок ажылдаар дээш тускай хемчегерни ажылдан кылган, бедиткен социалистиг хүлээлгелерин алган. Мында түс-түс кижилер, бригадалар аразында социалистиг чарыш калбарган, ажыл шагы үзер, прогулдаар чоруктар-биле демиселди күштелдирген. Ынчангаш күш-ажылдың бүдүрүкчүлүү бедик.

Эрткен айда социалистиг чарыштың бирги черни коммунист А. И. Матвеевке удуртқан комсомолчу-аныяктарның бригадазы ай программазын 114 хуу күүсеткеш, чедип алган. Ол бригадада шупту БелАЗ-540-ниң 25 чолаачылары бар. Ийнги черни А. Н. Прохоренконуң бригадазы ай планын 117 хуу күүсеткеш, чедип алган.

Цехтиң дыка хөй чолаачылары үени мурнап, чыл, ай планын хуусаа бетинде күүседипкен. Чолаачы Г. Л. Карпов ам 1980 чылдың май айның үлүүнде ажылдап, өске эш-өөрүнге үлегер-чижээн көргүзүп, цехтиң хөй сапның чолаачыларының мурнунда чоруп, беш чыл планын күүседир чоокшулаан.

Мурнакчының соо-биле чолаачылар А. И. Чернышев, А. В. Оскын, С. М. Туровец, В. Г. Сапожников, А. И. Прохоренко олар чоруп, бо чылдың ноябрь айның үлүүнде ажылдап турарлар. Үени мурнаан өске-даа чолаачылар цехте хөй дээрзин мында партбюро секретары В. В. Волченко чугаалады. Мурнакчыларның көргүзүглерин хүнбүрү цехтиң даштында тускай самбыраларда бижип турар.

Транспортчулар ам март айның планын хуусаа бетинде күүседир дээш улам күжениишкиннер ажылдап, аразында чарышты улам калбарткан.

Х. МОНГУШ.

Апрель 21-де — коммунистиг субботник

БҮДҮРҮКЧҮЛҮГ АЖЫЛДААР

Апрель 21-де коммунистиг субботник эртирер дугайында москвачыларның эгелээшкинии Ак-Довуракты үлетпүр бүдүрүлгелер комбинадының коллективи чүүлдүзүүп деткээн. В. И. Ленининиң төрүттүнген хүнүнге тураскаатказ күш-ажылдың байырлалынга комбинаттың ажыл-ишчилери эң-не идепкейлиг киржирин шиитпирлээн.

Субботник хүнүнде бүдүрүкчүлүг ажылдан тургаш, 18 кубометр чыып-эптээр демирбетонну, 15 кубометр бетонну, ийи тонна арматураны болгаш өске-даа түүлдерни кылырлар.

Коллектив кежигүннери ажылдан алган акшазындан 500 рубльди онгу беш чылдың фондузунче шилчидерин дугурушкан.

БИР ДЕМНИГ

Коммунистиг субботникке «Тес-Хем» совхозтуң малчыннары, механизаторлары болгаш өскелер-даа идепкейлиг киржирлер. Ким каяа ажылдаарын, чүнү кылырын субботник эрттирериниң штавы тодаратказ, амгы үеде аңаа белеткел ажылдары чоруп турар. Мал, чер, тудуг ажылдары болгаш техника септелгезинден аңгыда суурлар чаагайжыгазынче улуг кичээнгей салдынган.

Тес-хемчилер беш чылдың фондузунче 450 рубльди шилчидер.

Самагалдайда районнар аразының күрсельхозтехника каттыжышкынының механизаторлары, септекчилери, чолаачылары бир демниг «кызыл субботага» киржир. Септекчилер техника септээр, чээрби сес чолаачы ажылагыйларже чүк сөөртүр.

Сельхозтехниканың коллективи беш чыл фондузунче 300 рубльди шилчидерин шиитпирлээн.

ПАРТИЯНЫҢ КЫЙГЫРЫЫН ЁЗУГААР

Коммунистиг тургузуушкуунуң кол сорулгалары салдынган черлерге партияның кыйгырыын ёзугаар кезээде баргап турар комсомолдуң алдарлыг чаңчылын Бүгү-эвилелдиң Кур черниң 25 чылы аттыг чаа шалыпчы комсомолчу отряды үргүлчүлээр. СЭКП ТК-ның ноябрь (1978 чыл) Пленумунуң шиитпирииге харыы кылдыр Москвадан, Ленинградтан, чурттуң эвилелдешкен бүгү-ле республикаларындан беш муң оолдар болгаш кыстар Барыын Сибирьниң нефть, газ байлактарлыг черлерин шингээдип алыр дээш чорушкан.

Март 27-де күрүнеңиң Москвада «Россия» дээр Төп концерт залында болган митингиниң киржикчилери отрядтың дайынчыларынга чаагай күзээшкиннерни дамчыткан.

Бүгү-эвилелдиң чаа шалыпчы комсомолчу отрядынга Кур черниң 25 чылы атты тыыскааны тураскаал болур ханы уткалы деп, митингини ажытпышаан, ВЛКСМ ТК-ның бирги секретары Б. И. Пастухов мегелээн. Ол болза комсомолчу салгакчыларның салгалырының дугайын чугаалап, бистиң ынак Төрээн чуртувустуң алдары дээш маадырлыг ажыл-херектерни үргүлчүлээр онза харыысалганы дайынчы бүрүзүнге онаан турар.

Совет Эвилелиниң Күрүне гимнизи аазга чаңгыланы берген. ВЛКСМ ТК-ның Кызыл тугун болгаш СЭКП ТК-ның тураскаал Кызыл тугун киирип келген.

Эш Л. И. Брежневти баштадыр СЭКП ТК-ның Политбюро составын хүндүүр президиумга улуг көдүрүүшкүн-биле соңгаан.

Барыын Сибирьниң тудугларынче чоруп турар Бүгү-эвилелдиң Кур черниң 25 чылы аттыг шалыпчы комсомолчу отрядының киржикчилеринге эш Л. И. Брежневтиң байырлыг чагаазын чмыгаанар бут кырынга тура, аажок улуг сорук киришкин, дингиттиг адыш часкаашкыны-биле уткааннар. Ол байырлыг чагазны Б. И. Пастухов номчаан.

Баштайгы кур-чержи. Социалистиг Күш-ажылдың Маадыры, ССРЭ-ниң Дээди Совединиң депутады И. И. Иванов күш-ажыл хоочуннарының мурнуунан чүве чугаалаан. Ленинчи комсомолдуң алдарлыг чаңчылдарын эдербишаан, аныяктарның бөгүнгү салгалы чиик оруктар дилевейн турар деп, оратор чугаалаан. Күрүнеңиң ән чугула айтырыгларын шиитпирлээрин партия комсомолга бүзүреп турар. Барыын Сибирьниң нефть, газтыг «кур черин» шингээдип алыры ол сорулгаларга хамаарыжыр.

Салгакчыларның салгалыр чоруу чүгле ажыл-херектерден эвес, харын шалыпчы отряд кежигүннериниң намдарларындан база илергейлеттинип турар. Чээрби беш чыл мурнунда кур черлерни аңдарып турган кижилерниң оңон оолдары болгаш кыстары база Барыын Сибирьже чоруп турар.

Баштайгы кур-чержиниң оглу, шалыпчы отрядтың Волгоградтан бөлүүнүң командири С. Елисеев, Азербайджанның комсомолунуң толээлекчизи Р. Мустафаев, отрядтың Белоруссиядан бөлүүнүң кежигүнү М. Алькович болгаш өске-даа ораторлар эш Л. И. Брежневтиң чедирген байырынга, Коммунистиг партиниң доктаамал сагыш салыышкынынга харыы кылдыр аныяк тудугжулар Барыын Сибирьниң байлактарын шингээдип алыр талазы-биле партияның болгаш чазактың аажок улуг сорулгаларын алдарлыы-биле күүседир дээш бүгү күжүн салырлар дээрзин бүзүредип чугаалааннар.

Нефть болгаш газ үлетпүрүнүң бүдүрүлгелер тудуунуң министри Б. Е. Щербина, СЭКП-ниң Тюмень обкомунуң секретары Е. М. Алтунин экитурачыларга чаагай күзээшкиннериниң сөзүн чугаалаан.

Кур черниң 25 чылы аттыг отрядтың командири В. Ежов хүндүлүг онаалданы күүседип киргиттерниң аныктар белеп деп илеткеп дыыпаткан. Комсомолдуң улуг салгалдарының маадырлыг күш-ажылчы чаңчылдарын кадагаларын болгаш көвүдедирин комсомолдуң толээлекчилери байырлалдыы-биле аазаан.

СЭКП Төп Комитединге, эш Л. И. Брежневке чагааны Бүгү-эвилелдиң шалыпчы отрядының дайынчылары улуг сорук киришкин-биле хүлээп алган.

(СЭТА).

БҮРҮН ХАНДЫРАР АРГАЛЫГ

Картофель болгаш ногаалар кижиниң аъш-чемниге улуг ужур-дузалыг болган ужурунда, ооң-биле чонну хандырарын биспиң чурттувуста опза чугулалап көрүп турар. Ол культуралар витаминнериниң база организмге херек өске-даа түүлдериниң кол үнер дезу.

СЭКП ТК-ның Чингизе секретары, ССРЭ-ниң Дээди Совединиң Президиумунуң Даргазы Л. И. Брежнев Сибирьниң болгаш Ыраккы Чоон чүктүң ажыл-ишчилериниң мурнунга чугааларында картофель, ногаалар бүдүрерин хогжүдеринче, ол продуктулар-биле чонну хандырарынче онза кичээнгейни угландырган.

Ол чугула адырны хогжүдеринге эргежок чугула бүгү-ле түүлдер-биле республиканың совхозтарын күрүне хандырган. Картофельди, капустаны, огурецти, согуланы, помидорну, морковту, свекланы болгаш өске-даа ногаа культураларын биспиң республиканың шөлдеринге шагдап бээр-ле өстүрүп келген. Арбузтуң база дыныың-даа багай эвес дүжүдүн ап болур.

Амгы үеде ол культураларны тарып өстүрериниң четчир суггаттыг черлер совхозтарда бар, минералдыг чемнишчидилгелерин, гербицидтерни арбыны-биле сооргүп экжеп турар. Ногаа культураларының хоралакчылары болгаш аарыглары-биле демиселдиң эргежок чугула байалдары тургустунган.

Ногаа культураларын бүдүрериниң чогуур кичээнгейни салып турар совхозтар картофельдиң, ногаалардың чаагай дүжүттерин чыл бүрүде ап турар. Чижээ, Каа-Хем районда «Будущаган» совхозтуң ногаажылары гектар чердең капустаның 400 центнер, помидорнуң 200 центнер ажыг дүжүдүн ап турар. Ол ишкаш Танды районда «Революциянын чалбыжы» совхозтуң капустадан ап турар дүжүдү база-ла бедик. Борбак согуланың болгаш өгурецтиң чаагай дүжүдүн ап болур дээрзин «Кара-Хаак» совхозтуң звенозунуң дүржулгазы көргүзүп турар. Ол звено 1979 чылда 11 гектар төлден борбак согуланы 200 ажыг тонналы база 12 гектардан өгурецти 120 тонналы алган. Эрткен чыл кандаашкынның болза-даа Тока аттыг болгаш «Ленинчи өрүк» совхозтар гектар чер бүрүзүнден картофельди 100 ажыг центнерни ажаан алган.

Мурнакчы совхозтарның картофель болгаш ногаалар бүдүрериниң чедип алган түңнелдерин багымдаалаан, аъш-чемниң ол продуктуларын содулга бүдүрериниң хүсель-биле республиканың чонун бүрүн хандырын база оларны өске черлерден соорганчүн барын белүр деп дорту-биле чугаалап болур-дур.

Ынчангаш ол культураларны тарып өстүрериниң четчир суггаттыг черлер совхозтарда бар, минералдыг чемнишчидилгелерин, гербицидтерни арбыны-биле сооргүп экжеп турар. Ногаа культураларының хоралакчылары болгаш аарыглары-биле демиселдиң эргежок чугула байалдары тургустунган.

Ногаа культураларын бүдүрериниң XXIV съездиниң аттыг совхозтар картофель база ногаалар бүдүрериниң, а ындыг болганда оларны садарыын планнарын чыл бүрүде күүсетпейн турар.

Ол болгаш өске-даа совхозтарда капустаның, помидорнуң өзүмнерин баш удур үндүрүп алырын кончуг багай организастап турар. Морковту болгаш свекланы улуг озалдаашкын-биле тарып турар. Тарыырының база олуртурунуң агротехниказы, ажаарының чүүлдәрү ыраата-ла чедир сагыттынмайн турар. Картофель, ногаалар тараан шөлдерни чылдың-на бок үнүштер дуй алы бээр. Ол культураларны тарып өстүрер талазы-биле механизацияны кошкак шинггээдип, бүгү ажылдарны хол-биле кылып турар.

Амгы үеде ногаажылардың ажылын хайыктырар ай келген: капуста болгаш помидор өзүмнерин үндүрүп алыр парниктерни, теплицаларны белеткээр ужурлуг. Ындыг турбуже, ногаа культураларының үрезиниерин тарып өстүрерин чаңгыс-даа совхозта эгелевээни дүвүреңгир. Совхозтарда белеткеп алган парниктер болгаш теплицалар безин чок. Чамдык ажылагыйлар капустаның болгаш помидорнуң үрезиниерин-биле хандыртынмаан. Ногаажылардың күш-ажылын организастаарын аайлап таарыштырбаан. Ол бүгү чүүлдер болза, ногаанын планнаттынган ниитин чыылдазын күүседиринбиле бо чылын-даа шоолуг хемчегер алдынмайн турар дээрзиниң дугайын херечилеп турар-дыр.

Ногаа өстүрер «Кара-Хаак» совхозта ногаа звеноларын ам-даа четчелеп тургусаан. Оларның бот-орулга-чарылгалыг онаалдаларын ёзу барымдаалап кылган, а звенога кымнар кирери билдинмес. Ында теплицаны болгаш парниктерни чүгле чаа белеткеп эгелээн, өдекти изидериниче кирбээн. Ногааларны тарып олуртурунуң планын күүседир дугайында айтырыгны безин ол совхозтуң кол агроному И. Клюев шиитпирлеевээн. Планда айтыынган 150 гектафдан чүгле 47 гектарга звеноларның онаалдаларын кылып тургускан. А арткан 103 гектарга ногааларны кымнар өстүрерин кол агроном билбес болуп турар. Өзүмнер үндүрүп алырының планнарын совхозта ам-даа кылбаан, чеже өзүмүү өстүрери эргежок чугулал дээрзин специалистер даап бодап турар.

Барык-ла бүгү совхозтарда өзүмнер үндүрүп алыр чылыг чер чедишпес. А ол чорук чыл бүрүде-ле ажык черге өзүмнер олуртурунуң нормазын эвээжедириңге чедирип турар. Ногааларны тарамык кылдыр олуртур чорук өзүмден өстүрер культураларның дүжүдүн кудуладыр болгай.

Районнарның көдээ ажыл-агый эргелелдериниң начальниктери болгаш специалистери ону биле тура-ла, эрткен чылдардаазы ышкаш, кандыгдаа хемчегер албайн, ажырбас боор деп ыяпып олурбушаан.

Картофель болгаш ногаалар бүдүрерин тоомча чок көөр ындыг чоруктарны ам үнделгени-биле узуткаарының үезин келген. Ногаажылардың ажылы февральда эгелээр болган ажык черге тарын олуртуру-биле помидорнуң база капустаның эки үнүн келген өзүмнерин алыр төлээде, оларны парниктерге болгаш теплицаларга тарын олуртурун апрель 1-ге чедир дооскан турар ужурлуг дээрзин мак билип алыр ужурлуг.

Парниктерге довурак ураарынче, бүгү теплицаларны белеткээринче дораан киирер, капустаның, помидорнуң четпейн турар үрезиниерин тыптынар херек. Бот-орулга-чарылгалыг звеноларны чогуур-буле организастаар. Оларга онаалдаларны бээр, социалистиг чарышты калбартыр, эргежок чугула машиналар-биле четчелээр. Ол культураларны бүдүрериңе бедик көргүзүглерни чедип алганы дээш, звеноларга тыысыр шаңнал-мактал хемчегерни ажылдан кылыр. Машиналар аңаа турар, а кижилер ажылды хол-биле кылыр чоруктарны канчап-даа болдурбас.

Районнарның көдээ ажыл-агый эргелелдериниң специалистери ол чугула херек дээш бедик харыысалгалыын медереп билип, 1979 чылда бистиң совхозтарывыс ногаа культураларның ниитин чыылдазының планнарын база оларны белеткээринде онаалдаларын албан күүсеткен турарын хандырарының бүгү хемчегерни алыр хүлээлгелиг.

Белеткел организациялары контрактация кергелерин аңна совхозтар-биле чаргаш, эрте быжар ногааларны болгаш картофельди садарын аңаа баш удур көөрү эргежок чугула. Ажыл-агыйларның удуртукчулары контрактация кергелерин ёзугаар продукциянын айыткан хуусаларын, да чорудун бээри-биле бүгү-ле хемчегерни алыр ужурлуг. Ол сорулга-биле эрте быжар ногааларны база картофельди тарын өстүрер талазы-биле хемчегериниң планын ажылдан кылгаш, ону күүседирин доктаамал хайгааразаа чогуур.

Республиканың чоңун картофель болгаш ногаалар-биле хандырарының улуг курлавыры болза, улут-улут бүдүрүгелерниң болгаш организацияларның дузалал ажыл-агыйлары болур. Дузалал ажыл-агыйларны бо чылын боттарының үре-түңнелдин берген турары-биле эргежок чугула хемчегерни амдан эгелеп алыр херек.

Партия, совет, көдээ ажыл-агый органнарының, совхозтарның болгаш күрүне бүдүрүгелериниң, организацияларның удуртукчуларының талазындан ногаалар болгаш картофель бүдүрерине опза кичээнгей салын, эргежок чугула хемчегерни алыр болза, 1979 чылда ажы-төмнүг ол продуктуларга хереглеп бүрүнү-биле хандыртынган туруп болур.

А. ГЛАЗЫРИН,
Көдээ ажыл-агый продуктуларын садын алырының база шынарының талазы-биле күрүне инспектору.

АЖЫКТЫГ-ДАА, ШЫНАРЛЫГ-ДАА

«Күш-ажылчы коллективтериҥ—социалистиг чарыштың киржикчилериниҥ күжениишкиннерин 1979 чылдың болгаш ниитизи-биле беш чылдың планныг опаалдаларын доллур болгаш ажыр күүсеҥиринче, ажылдың ажыктыын болгаш шынарын бедидеринче, бүдүрүлгениҥ курлавырларын ажыглаарынче, бедик түҥнелерни чедип алыры-биле камналганың чурумун шыҥгыы сагыырынче моонниээр» деп ССРЭ-ниҥ улус ажыл-агыйын хөгжүдериниҥ бирги беш чылының 50 чыл оюнуң дугайында СЭКП ТК-ниҥ доктаалында айыткан. Республиканың мурнакчы бүдүрүлгелериниҥ бирээзи — Кызылдың дааранылга фабриказының дирекциязы, ында партия, профэвилел болгаш комсомол организациялары сөөлгү чылдарда коллективке социалистиг чарышты калбак нептереддиг кыдыр организаставышаан, чогумна ол айтырыгларже кол кичээнгейни салып келген. СЭКП обкомуның партийжи-организастыг болгаш идеологтуг ажылдың талазы-биле методиктиг чөвүлелиҥе ол коллективте социалистиг чарышты организастап турар практиказының дугайында айтырыгны чоокта чаа чугаалажып көргеш, ында эки түүлдер хөй дээрзин демдеглээн. Ацаа ол фабрикада партия эге организациязының секретары В. Н. Брюхановтың кылган иletкелиҥе үндезилээш, белеткээн материалды мооҥ-адаанда парлаан.

Чарыш: практика болгаш түҥнелдер

ФАБРИКАНЫҢ партия, профэвилел болгаш комсомол организациялары социалистиг чарышты коллективтиҥ экономиктиг, социал хөгжүлдезиҥе, идейлиг кижизидилге ажылынга ап чугула фактор кылдыр көрүп турар. Сөөлгү чылдарда хоочунарның пенсияже үнгенибиле профтехучилищеҥ доозукчуларының хөйү-биле келгенинден коллектив дыка ажыкшаан. Ындыг байдалда маңаа социалистиг чарыштың ол факторлары оңза чугула апарган.

Амгы үеде фабрикада 380 ажыг кижи ажылдап турар. Олар барык-ла шупту социалистиг чарышта хаара туттунган, ону беш бригаданың болгаш хөп бижар цехтиҥ аразында организастаан. Бүдүрүлгениҥ ажыктыының база ажылдың шынарының дугайында айтырыг чарыштың негелдеринде кол черни эдээн. Бригада бүрүзү чыл эгезинде социалистиг хүлээлгезин ында дүүштүр алгаш, планны күүседир хуусаазын, продукциянның шынарлыг болурун, күш-ажылдың бүдүрүктүүлүүн хемчээлин, квалификациязыны бедидерин, аныяга мурнакчы арга-методту неттередир дугайын айтып турар. Дааранылкылар боттарының хуула социалистиг хүлээлгезиниҥе чедип алыр бүдүрүлгечи көргүзүүнден аңгыда, профессионал мергежилин, билиин бедидеринин, хөй-ниити амыдыралынга идепкейлиг киржириниҥ дугайын база киирип турар.

БО коллективте партия организациязы социалистиг чарышка хөлбашкан көскү агитацияны бедик деҥелдерин, шимээ кылган. Фабриканың болгаш бригадаларның социалистиг хүлээлгелерин түскай стендилерде аскан. Стендилерни бригада бүрүзүниҥ ажылдаар черлеринде тургускан. Бежен ажылчындан тургустунган бригада бүрүзүниҥ план күүселдезиниҥ графигы ында бар. Бригадаларның план күүселдезин айлап, а дааранылкыларның хүн бүрү бижип көргүзүп турар. Кым хожудап, кым мурнап турарын, ажылчыннар оон дораан билип алыр.

Чарыштың түҥелдин местком-комиҥ түскай комиссиязы үндүрер. Комиссияның киирген саналын партия, комсомол организацияларының, администрациязының төлээлекчилериниҥ болгаш мастерлериниҥ киржилгези-биле бүгү талалыг чугаалажып көргеш, тиилекчилерни тодаратказ, эрткен үеде кандыг четпестер бар болганын, оларны чайладыр аргаларын айтыр. Айның түҥнелдерин чугаалажыр ажылчыннарның хуралы бүдүрүлгениҥ ажыктыын база ажылдың шынарын бедидеринге улут идигни берип турар.

АЖЫЛЧЫННАРНЫҢ чарышка күш-ажылчы идепкейнин бедидеринге материалдыг-даа, моральдыг-даа шаңнал-мактадыы мында калбаа-биле ажыглап турар. Күш-ажылчы бедик көргүзүглерлиг, быжыг сагылга-чурумнуг болганы, хөй-ниити амыдыралынга идепкейлиг жулга солчуру-биле, а ол ышкаш конкурстарга киржири-биле ең эки ажылчыннарны чорудуп турар, Чижээ, олар Иркутскиге, Ангарага, Ленинградка болган коммунистиг күш-ажылдың шалыпчыларының слёттарынга киришкеннер. Контролёр И. Беленкова ол каттыжыышкынның конкурузунга киришкеш, үшкү шаңналдыг черни алган. Олар аңаа билип алган чаа түүлдерин фабрикага чедип келгеш, бүдүрүлгеге нептередирин ораладжып турар. Чижээ, ам бо коллективте үндезилеттинген техниктиг нормаларны ажыглаар хемчегни ап эгелээн. Ону ажыглап нептередири баштайгы үеде берге-даа болза, Н. С. Макарованың, А. Н. Гуркованың бригадаларында күш-ажылдың бүдүрүктүүлүү улам бедээн.

ФАБРИКАНЫҢ дирекциязы, ында партия организациязы чарышты калбартпышаан, продукциянның шынары дээш демиселди кичээнгейниҥ төвүнге тургускан. Коллектив күрүнениҥ Шынар демдээнге продукция аттестациязын Кызылга баштай чедип алганнарның бирээзи. Эрткен чылын ону тос кылыгларга тывыскан. 1978 чылда продукциянның 6,5 хуузун Шынар демдээ-биле, 96,2 хуузун бирги сорт-биле бүдүрүп үндүрген. Оон-биле кады дааранылга кылыгларының 90 хуузу чыл бүрүде чаартының турарын база чугаалаар апаар.

Ол чугула сорулгалар ажылчыннарның мергежилин бедиткенииҥ ачызында шинтпирлеттинип турар. Эрткен чылын 150 кижини дааранылкының мергежилиҥе өөреткен, а 31 ажылчынар разрядын бедиткен. Чүс кижини хаара туткан экономиктиг өөредилге даарашныларның ажылдың шынарын күүседир деп эгелээшкинге киришкеш, эгезинде 21 дааранылкы планын күүседипкен. А октябрьның 7-де 65 ажылчын үш чылдарныын доосканын, коммунист Раиса Сумбаа беш чыл планын күүсеткенин рапорттаан. Амгы үеде ол 1981 чылдың сентябрьның үлүүнде, коммунист Оржунмаа Монгуш 1980 чылдың майның, Зинаида Грицен-ко 1980 чылдың августуң үлүүнде ажылдап турар.

Мастер Л. Н. Гуркованың удуртканы комсомолчу-аныяктар бригадазы ажылга бедик организастыын көргүзүп, чарышка үргүлчү тиилекчи болуп келген. М. Е. Потылицынаның бригадазы база-ла оон дудак чок ажылдап турар.

Мастер Н. М. Вяткина удурткан хеп бижыкчыларының цеги «Чаҥгыс-даа хожудап турарлар чокка ажылдаар!» деп чарышка берген сөзүн бижыы-биле тудуп шыдаан. Социалистиг чарышка бедик көргүзүглерни чедип ап турар еске-даа мурнакчылар будурүлгеде хөй.

Аныяк дааранылкыларның күш-ажылчы кижизидилгезиҥе фабрикада хоочунар болгаш дагдыныкчылар улуг үлүүн киирип келген.

БО фабрикада чарышты калбак нептередиг, дээштиг кылдыр организастааны оны республиканың мурнакчы коллективтериниҥ санынга чедирер арганы берген. Хоорайның база республиканың социалистиг чарыжынга фабрика тиилээш, шилчиир Кызыл туктарны база акша шаңналдарын каш удаа ап келген. Онгу беш чылдың үш чылдарында продукция будурер планын 104 хуу күүсеткен, 309 мун рубльдиҥ продукциязын планга немей бүдүрген. Бо чылдың баштайгы ийи айларының планын база ажыр күүсеткен болгаш ССРЭ-ниҥ улус ажыл-агыйын хөгжүдериниҥ бирги беш чылының бежен чыл оюн төлептиг уткуур дээш бо хүннерде ында күжениишкиннииг ажыл улам налбарган.

Ынчалзажок коллективтиҥ будурүлге чорудулгаавында болгаш ында социалистиг чарышты организастап турарында бүгү-де түүлдер шупту-зу эки деп база санап болбас. Ылаҥгыя аныяк дааранылкыларның ажылдан үнеркирер чорду ам-даа хөй, күш-ажылдың сагылга-чурумун үрээр, чамдыкта план күүсетпес кижилер база бар. Фабриканың Хову-Аксыында цеги хожудап турар. Оон аңгыда ажылчыннарның ажылдаарынга улам таарымчалыг байдалды тургузары-биле уруглар садыгын база столованыы тудары ышкаш, дүргеи шинтпирлеэе чогуур айтырыглар база бар.

Социалистиг чарышты организастаары ооң ленинчи принциптери-биле бүрүн дүүшкеи тураун дээш ында партия, профэвилел организациязы ону улам сайзырааҥгайжыдары-биле ажылдап турар. Бөгүн бригадалар аразынга чарышты калбартырда: «Чаҥгыс-даа хожудап турарлар чокка ажылдаар!» деп девизиче кол кичээнгейни салып турар.

Тэмьның оң талакы эриндэ 20 ажыг дөрбелчин километр черде беш чылдың ажыглалга кирер тудуу болур Томскиниҥ нефтехимия комбинадыныҥ комплекизин тудуп турар.

Тудуг-биле кады Сибирьниҥ нефтехимиязының улуг тудуунга кадрларны база белеткээп турар.

ЧУРУКТА: Леонид Фишбейн (солагай талазында) болгаш Рубиль Казаков пропилен будүрер нарын комплекс-биле танныжып турары.

А. КУЗЯРИННИҢ фотозу.

СЭТА-ныҥ фотохрониказы.

«ШАМБАЛЫГНЫҢ» МЕХАНИЗАТОРЛАРЫ

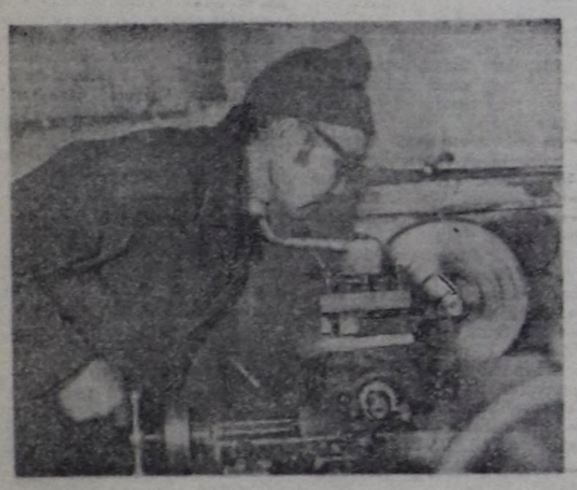

Кызыл районнуң бо совхозу кур черге тургустунган совхоз. Ол амгы үеде экономика талазы-биле быныкан, бедик механизастаттынган улуг ажыл-агый апарган. Ында машина-техника эвээш эвес. Оларны бедик мергежилдиг механизаторлар билдилиг башкарып, төрээн совхозунга хөй продукцияны будүрүп бээр дээш оо-харыысалгалыг ажыглап турар.

Бо чурукта Кенден Борбай токарь кижи. Ол нарын мергежилди Ак-Довурак хоорайга ажылдап тургаш, чедип алган. Оон бээр элээн үе эрткен. Алдыгы разрядтың токары К. Борбай септелгеге херектиг кандыг-даа түүлдерни эки шынарлыг кылдыр чондуруп берип турар. Ол хүннүң нормазын үргүлчү 110—115 хуу күүседип турар.

А бо чурукта коммунист Чигир-оол Маҥнаевич Сарыглар ам он чыл дургузунда трактористеп ажылдап турар. Ол бирги класстың механизатору. Хоочун механизатор техниказынга кончуг камныг, чогуур үезинде хынап, септеп ап чоруур. Ынчангаш ооҥ башкарганы ДТ-75 маркалыг трактору чылдың кайы-даа үезинде үрелиишкин чок доктаамал ажылдап турар.

Күш-ажылдың Кызыл Тук орденниҥ эдилекчизи Чигир-оол Маҥнаевич амгы үеде тракторун болгаш чаштырылга агрегадын часкы тарылгага шуут белеп кылдыр септеп алган. Күр черни шиҥгээдип ап эгелээнинден бээр 25 чыл боол турар юбилейни бүгү чуртта демдеглеп эгелээн бо чылдың часкы тарылгазынга бүдүн чартык норманы күүседирин мурнакчы механизатор хүлээнип турар.

С. МААДЫНЫҢ сөзү.

В. КАРА-САЛДЫҢ фотолары.

Тыва АССР-ниҥ Дээди Совединиҥ Президиумунда

УРУГЛАРГА САГЫШ САЛЫЫШКЫН

Тыва АССР-ниҥ Дээди Совединиҥ Президиуму «ССРЭ-ге Делегейниҥ уруглар чылын эрттирер дугайында» ССРЭ-ниҥ Дээди Совединиҥ Президиумунуң доктаалынга дүүштүр бо айтырыг талазы-биле чогуур доктаалды хүлээп алган.

Өзүп орар салгал дугайында сагыш салыышкынны чайгылып чокка күштедирер дугайында СЭКП ТК-ниҥ айтыышкынарын удуртулга болдурбушаан, калбак хөй-ниитиниҥ деткимчезиҥе даянып тургаш, ие-чаштың камгалаарын экижидерин, уругларның калыын камгалаарының, оларның кижизидилгезин болгаш өредилгезин сайзырангайжыдарының айтырыгларынче кичээнгейни күштелдирерин; овгу беш чылдың школалар, интернаттар, уруглар эмнелгелери, уруглар албан черлери тудар талазы-биле даалгаларын ыяап-ла күүседирин; уруглар хереглеливе барааннарның бүдүрүлгезин көвүдедирин, ассортиментизин калбартырын, шынарын бедидерин; садыгның, ниити чемненилгениҥ ажылын, амыдырал болгаш медицина хандырылгазын улам экижидерин; уруглар-лыг недерге күш-ажылды бажың ажылы болгаш уруглың ажаазы-биле дүүштүреринге улам делгем аргаларны тургузарын болгаш СЭКП-ниҥ XXV съездизиниҥ ажылдап кылганы социал-экономиктиг хөгжүлдениҥ болгаш совет улустуң чаагай байдалын бедидеринии программазынга дүүштүрие хереэженнериин, уруглардың байдалын экижидериниҥ еске-даа айтырыгларын шинтпирлээрин республиканың бүгү министерстволарынга, ведомстволарынга, улус депутаттарының Советтеринге, оларның доктаамал комиссияларынга сүмелээн.

СЭКП обкомуның бюрозуның болгаш Тыва АССР-ниҥ Министрлер Чөвүлелиниҥ «Республикага Делегейниҥ уруглар чылын эрттирер талазы-биле кол-кол хемчегнериҥ планының дугайында» бо чылдың март 6-да хүлээп алган доктаалының күүселдезин хандырарын министерстволарга болгаш ведомстволарга, хооррайкүүскомнарга, республика солуннарының редакцияларынга, Телевидение болгаш радио дамчыдылгазының күрүне комитединге Дээди Советтиҥ Президиуму дагзып турар.

Тыва АССР-ниҥ Дээди Совединиҥ хереэженнериҥ күш-ажылының болгаш амыдыралының, ие болгаш чашты камгалаарының айтырыгларының талазы-биле болгаш еске-даа доктаамал комиссияларынга республиканың экономиктиг болгаш социал хөгжүлдезиниҥ планнарында төлевилеттинген болгаш хереэженнериҥ болгаш уруглардың байдалын улам ыңай экижидеринче угланган хемчеглерни күрүне эргелединиҥ органнарының боттандырып турарынга контрольду боттандырарынче кичээнгейни күштелдирерин, ол айтырыгларны боттарының хуралдарынга доктаамал чугаалажып көрүп турарын доктаалда сүмелээн.

ОПЕРАТИВТИГ ПЛАННЫ ТУРГУСКАН

Чоокта чаа Тыва АССР-ниҥ Министрлер Чөвүлели 1979—80 чылдарның өрт айылыы улуг үелеринде Тыва АССР-ниҥ девискээринге аргаыяш өрттерин болдурбазының хемчеглериниҥ дугайында доктаал хүлээп алган, эрткен чылын республика девискээринге 377 өрт хыпкан, 6224 гектар арга-ыяштыг болгаш 2036 гектар арга-ыяш чок шөлдү хаара тутканын демдеглээн. Арга-ыяш өрттериниҥ үнгенииҥ кол-ла чылдагааны болгаш оларның делгем шөлдүг черлерже хөрлээлеп, нептерээринииҥ кол-ла чылдагааны болза, арга-ыяштыг черлерге, шөлдерге болгаш калат-одарларга-даа өртке удур дүрүмнерни кижилерниҥ сагывазы, а ол ышкаш ыяш ажыл-агыйының эргелелииҥ, арга-ыяштыг агаардан камгалаарының Тыва звенозуиуң, Тыва ужар чүүл бүзүрүлгезииҥ, чамдык райкүүскомнарның талазындан билдинген өрттерни өжүбер ажылды организастаарына шүшпеҥ, шалыпкын эвес чоруу болганын доктаалда демдеглээн.

Бир-тээ доктаалда бистиҥ районнуң дугайын база айыткан болганда, Тураннуң ыяш ажыл-агыйының дугайын кысказы-биле бижиир болаан мен.

Тураннуң ыяш ажыл-агыйының шөлү ниитизи-биле 610170 гектар боол турар. Төдаргайлаарга, ол дээрге, ук ажыл-агыйның харыылап турар девискээри-дир. Ол коллуунда-ла ийи административтиг девискээр — Бии-Хем болгаш Кызыл районнарны хаара тутканы. 1978 чылда бистиҥ харыылап турар девискээриниске ниити шөлү 127,1 гектар черге өрт болган. Оон иштинде 87,1 гектар арга-ыяштыг болгаш 40 гектар арга-ыяш чок черге өрт үнген боол турар. Моны арга-ыяштыг черге онаалтыр көөрге, бир таварылгада-ла 6,2 гектар чер өрттенип турган-дыр.

Тураннуң ыяш ажыл-агыйының коллективи эрткен чылдың өрт айылдыг сезоннарында үстүнде айыттынган өрттерни баш удур илередип, оларны нептеретпезииҥ талазы-биле чамдык дээштиг хемчеглерни алганың чугаалаар ужурлуг. Хөй-ниитини организастаарынга болгаш өрттерни өжүреринге барык чеди чүс рубльдиҥ чарыгдалын үндүрген. Бистиҥ девискээрлеривиске арга-ыяштың унуиуң болгаш будуунуң өрттенири 60 гектар, а чер кырыныҥ өрттери—27,1 гектар черге болгулаан.

Болган өрттериҥ үнгенииҥ чылдагааны Тыва АССР-ниҥ Министрлер Чөвүлелиниҥ доктаалында айытканы ышкаш, база-ла өртке удур дүрүмну сагывазындан боол турган. Ол дээрге, ук черлерни чонуиуң болгаш арга-ыяштыг черлерге аңаа болгаш ажылдап-даа чораан кижилериҥ буруузу-дур. Бойдустуң чайгаар болуушкунунаи, ылаҥгыя чаныык дүшкениниҥ база өрт үнгүлээр. Ындыг таварылга өрткен чылын бистиҥ девискээрлеривиске дерт удаа болган. Ынчаарга геология бөлүүнүң буруузу-биле бир өрт үнгенин илереткен бис. Черле ынчаш, өрттүң үнгенииҥ, ооҥ буруулугларының талазы-биле истелге, илередилге ажылдарының кошкак боол турарын миннир ужурлуг бис. Чижээ, бистиҥ районга 1977 чылда болган 15 өрттүң үнгенииҥ чылдагааны чүгле үш таварылгада илередип шыдаан. Бир таварылгага буруулуг кижини 30 рубльге торгааш, төлеттирген, а ийи таварылганың буруулугларын чогуур органнарга кииргеш, оларга харыысалганы онааган. 1978 чылда болган өрттер талазы-биле чогуур хемчеглерни алган болгаш ам-даа истелге ажылдарын кылып турар.

Практиканы алгаш көөрге, арга-ыяштың болгаш еске-даа черлериҥ өрттериниҥ чүстүң тозан хуузу чүгле кижилерниҥ буруузундан боол турар. Бир эвес арга-ыяш иштинге чораашаа, өжүрбейн октаан папирос, сигарета азы оттуг-ыяш-даа, өжүрбээн одаг болгаш автомашинаның, трактордуң, мотоциклдиҥ үрелик глушители-даа өрттүң үнер чылдагааны боол болуур-дур. Ынчангаш кижи бүрүзү арга-ыяштыг, кургаг от-сигенииг черге чорааида, өртке удур дүрүмнерни ыяк сагыыр ужурлуг.

Арга-ыяш социалистиг өнчү болбушаан, бүгү улустуң байлаа деп чептүү-биле санап турар болгай бис. Бистиҥ чуртта ниитизи-биле 1 миллиард гектар ажыг арга-ыяштыг девискээр бар. Арга-ыяш улус ажыл-агыйынга улуг ужурдузалыг дээрзин катап-катап демдеглээри артык эвес. Маңаа чамдык чижектерни көргүзүп болур. Ыяш — үлетпүр болгаш чурталга тудуунга эргежок чугула материал. Ону мебель, оттуг-ыяш, вагон болгаш судно үлетпүрүнге калбаа-биле ажыглап турар. Оон скипидар, канифоль, смола, креозот, поташ, целлюлоза деэн ышкаш үнелиг продуктуларны кылгаш, олардан саазынны, вискозаны, уксус кислотазын, ыяш хөмүрүи дээш, оон-даа өске хөй-хөй түүлдерни будүрүп ап турар бис. Ыяш оттуглар түүлүүн эң улуг байлаа болбушаан, чигирни болгаш аъш-чем белогун бээр. Арга-ыяштыг черлерден сиген кезии, мал одарладыр. Олардан пөш тооруун, кат-чимисти, мөөгүлерни, эм-тан болур оът-сигеннерни ажаан алыр. Арга-ыяштыг черлерге янзы-бүрү, улуг-биче аннар, куштар өзүп, ковуээр болгаш амыдырап турарлар. Арга-ыяш черни каастаар, лириг амытаннарга эргежок чугула кислородту аңгылап үндүрер, черниҥ хөрзүнүн үрелириниҥ камгалаар, хемнериҥ, сугларның деңнелин тааристырар, көдээ ажыл-агый культураларыныҥ бедик дүжүдүн алырынга чаагай салдарын чедирер. Кысказы-биле, чугаалаарга, арга-ыяштың амыдыралга ажыкдузазын санаары-даа бергедир.

Ыяштың улус ажыл-агыйынга чарыгдаттыныр турарын көөр болза, өрт халавындан кайы хире улуг когарал боол турары дораан-на илдең апаар. Чижээ, бистиҥ чурттуң 200 мян. ажыг чурттакчыларының бирээзи-ле чыл иштинде беш оттуг-ыяшты шагар болза, 1,3 миллион кубометр шарланны кескени азы 50 мун гектар шарлан арганы дазылындан тура ужурганы-биле деңнежир! Оттуг-ыяш хүрт кылдыр хып каар болгай. А шарланның четчип, өзериҥе 40—50 чылдар херек деп чүве шагдала билдиҥгир.

Үстүиде каш-ла чижектерлен чүгле турган арга-ыяштыг эвес, харын база кезии, белеткеп каан-даа ыяшты камнаары, ону чөптүг ажыглаары кайы хире ажык-дузалыг деп чүве билдиҥгир-дир.

Тыва АССР-ниҥ Министрлер Чөвүлелиниҥ доктаалында арга-ыяш өртүн өжүрер болгаш аңаа хөй-ниитини хаара тудар талазы-биле хемчеглерни ажылдап кылыры республиканың ыяш ажыл-агый бүрүзүнге даскан. Бистиҥ коллектив ону күүседири-биле боттуг хемчеглерни ажылдап кылгаш, боттандырып чорудуп турар. Районнуң чонунга өртке удур хемчеглер дугайында өрус, тыва дылдарда лекция, беседаларны кылып турар. Өрттер өжүрениҥ оперативтиг планын тургускаш, ында алыр хемчеглериҥ хуусаазарын доктаатказ. Ыяш ажыл-агыйының чанынза өртке удур химиктиг станцияны тургускан болгаш аңаа автобусту, илчирбе дугуйлуг тракторну, тускай андазыннарны, мотопомпаны быжыглаан. Алды кижи составтыг комиссияны радиостанция-биле хандырган. Бо хүннерде көжер кинолуг агитколлектив чурттакчылыг черлерде, хөйжулар түрлагларында тайылбыр ажылын чорудуп эгелээн.

Тураннуң ыяш ажыл-агыйының ажылдакчылары улуг оруктар кыдынга, арга-ыяшче кирер черлерге көскү агитацияның хереклерин калбаа-биле тургузарының, улусчу дружиналарның, хайгаракчы бөлүктериҥ маршруттарын тодарадырының ажылын кылып турар.

В. ТЕРНОВ,
Тураннуң ыяш ажыл-агыйының кол лесниги.

МАТЕРИАЛДАРНЫ КАМНААР

Тудугжуларның ажыл-ижиниҥ чедиишкиниг болуру эки шынарлыг тудуг материалдары-биле хандырылгадан хамаарыжыр. Тудуг материалдарының хөй кезиин республикаже кирер соөртүп, хөй акша-хөреҥгини чарыгдап, ону чедип алырынга машина-техниканы ажыглап турар бис. Ынчангаш тудуг материалы биске үнелиг, чугула, ону эки калгалап, хумагалаар ужурлуг бис. Ындыг турбуже, бистиҥ чамдык тудуг организацияларывыста тудуг материалдарынга камналга амдаа кошкак. Моон чижектерни Ак-Довуракның тудугжуларының тудуп турары чамдык объектилерден көрүп болур.

Тудуун тур соксаткан магазиниҥиҥ чанында туйбуларның калгалалы багай, оларны чер быдаралыр октагылапкан, машина-техника чуура базып турарындан ол хөй туйбу ажыглалдан үнүп чыдар.

Туйбу — Ак-Довуракның тудугжуларынга эң чугула тудуг материалы. Оон хөй кезиин Сали артындан соөртүп экжеп турар. Ынчангаш оон үзүктели бээри таварылга эвес. Постоянный суурда № 105 чурталга бажыңының, фабрика чанында улуг чүк соөртүр машиналарның, бульдозерлериҥ гаражтарының тудуунда, Тудугжулар суурунда тудуп турар ийи аал чурттаар бажыннар чанында туйбулар база-ла чурум-чыскаал чок октаттынган, үрелип чыдар. Ол ышкаш № 125 чурталга бажыңының чанында, Кызыл-Мажалыкта эът комбинадынга тудуп турар 18 аал чурттаар бажында эжиктер, эжик каастактары, соңга рамалары база-ла бүстүп, үрелип чыдар. Мында дүжүртүнген цементилер ажык черде, шоодайлары чарлып, дештип калгылаан чыдар.

Бо чылын ажыглалга кирер ужурлуг эштир бассейниҥ спорт комплекизиниҥ чанында сантехниктериҥ хөй-леригхерекселдери база-ла кадагалал чок чыткылаар.

Бо бүгү четпестер «Тыва даг-дүгү тудуг» эргелелиниҥ (начальниги Э. К. Пацук), В. И. Ленин аттыг «Тыва даг-дүгү» комбинаттың септелгетудуг эргелелиниҥ (начальниги В. И. Романюк), оларның мастерлериниҥ, участок начальниктериниҥ тудуг материалдарын эки шыгжаары, оон кадагалалы дээш чогуур ажылды кылбайн турарын херечилеп турар.

Ак-Довуракта болгаш Кызыл-Мажалыкта хөй-хөй чурттакчылар хуусунда гаражтар тудуп, чайгы дачалар кылып ап, хөй тудуг материалларын чарыгдап турар. Ону олар кайыын ап турарыл? Бо тудуглардан чажыт байдал-биле ап турарлар болгай. Ынчангаш моон сонгаар бо бүгү четпестерни болдурбазы-биле тудуг объектилериҥе шыҥгыы контроль-хыналданы кылып, тудуг материалдарын камнаары-биле ажылды холга алыры негеттинип турар.

М. МЕРГЕН.

Ак-Довурак хоорай.

РСФСР-ниң Дээди Советиниң

доктаамал комиссияларында

УРУГЛАР ЧЕМИНИҢ ИНДУСТРИЯЗЫ: депутаттар сүмелеп тур

Уруглар дутайында сагыш салыышкын — бистиң шинтилевистиң хоойлузу. Ол байдал ССРЭ Конституциязында бижыглаттынган. Кадыкшылды камгалазарына, өзүң орар салгакчыларны өредириге болгаш кижизидериге бистин чуртувустуң чедиишкинпера билдингир болгай. Делегейниң уруглар чылының идеялары ол чедиишкиннерде эң долу илергейлеттинип турар.

Уруглардың амыдыралчуртталгазынга болгаш бүгү залалыг сайзыралынга эң таарымчалыг байдалларны тургузары-биле холбаалыг айтырыглар — улус депутаттарының Советтериниң кол кичээнгейинде кезээле турар. Аъш-чемниң бедик шынарлыг продуктулары-биле ажы-төлүг ыдырары социал болгаш эмнелге-кадыкшыдылга талазы-биле улуг ужур-дузалыг. РСФСР-ниң Дээди Советиниң херээженнериниң күш-ажылының болгаш амыдыралының, ше болгаш уруглар камгалалының айтырыгларының талазы-биле комиссиязының март 26-да болган хуралынга ол дугайында чугаа болган. Россия Федерациязында уруглар чемининг продуктуларын бүдүрер талазы-биле күрүнениң планныг онаалдаларының канчаар күүседтиниң турарын ооң киржикчилери чугаалашкан. Комиссияның даргазы депутат А. П. Бирюкова ол хуралды эрттирген.

СЭКП-ниң XXV съездизиниң шиитпирлерин удуртулга болдургаш, министерстволар болгаш ведомстволар, ол шкаш улус депутаттарының Советтери онгу беш чыл планының чылдарында уруглар чемининг продуктуларының бүгү хевирлерин бүдүрерин көвүдедир, шынарын экижидер болгаш ассортиментизин калбартыр талазы-биле немелде хемчеглерни боттандырып чорударын РСФСР-ниң Күрпланынга, Эът болгаш сүт үлетшүрүүнүң, Аъш-чем үлетшүрүүнүң, Көдээ ажыл-агыйның республика министерстволарынга сүмелээн.

ССРЭ-ниң болгаш РСФСР-ниң чамдык министерстволарының, ведомстволарының удуртукчулары, РСФСР-ниң Дээди Советиниң Президиумунуң аппарадының харыысалгалыг ажылдакчылары хуралга киришкеннер.

(СЭТА).

СӨЗҮҢ БЫЖЫГ

Татьяна Шадыповна Ондар Чөөн-Хемчик районнуң «Искра» совхозунуң хоочун хойжуларының бирээзи. Ол он алды чылдың дургузунда эрессоруктуг хойжулап келген. Бо үеде ол черле багай ажылдап көрбээн. Чыл санында-ла кадарган хоюн хүр кыш ажырып, ооң чаш төлүн онча-менди доруктуруп, алган социалистиг хүлээлгезин ажыр күүседип турар.

Хойжунуң кадарган хоюн улуг кара мээстин арнында чаттылып өттаан чораан. Хүн кудулап бар чыдар болгаш, хойлар кыштагже чоокшулап чоруп органнар. Коданда хураганнар база-ла нелерининг келир үезин билген чүве дег, чииледир алгыржып каап турганнар.

Хүн чүгүрүүнче кирип орда, хойжу кадарган хоюн өдекче кирип келген.

Часкы өдек динмиттиг-ле апарган. Хойларның, чаш хураганнарның алгызы чиилээр.

Сакманчылар, хойжулар өдекте ажаанзыраан, чымыштыг ажыл-ижинге алыскан турганнар. Барык-ла дөрт үе чыгыы хой хамык хураганы-биле каттыжып келирге, чүгле кыштаг, өдек дойлур.

Хамык хураганнар эмзиртиишен соонда, ам харын кыштаг оожургай берген.

...Хоочун хойжунуң бажынында ооң-биле далаш чок хөөрежип олур бис.

— Бо кышты база хүр аштывыс—деп, Татьяна Шадыповна өөрүшкүлүг чугаалады. —Мал чеми четчир, 367 баш хоюмнуң күш-денгели ындыла баксыраваан. Олар шупту ооллапкан, чаш хураганнары менди.

Хойжунуң арга-дружулгазы улуг. Ынчангаш ол чыл бүрүде бедик көргүзүглерни чедип ап турар.

—Эрткен чылын төрүүр 100 хойга онааштыр чеже хураган алган силер, Татьяна Шадыповна?—деп, ооң айтырдым.

— Онгу беш чылдың үшкү чылында төрүүр 100 хойга онааштыр 132 хураганны менди алган мен. Маңаа сакманчыларның киирген үлүгхүүзү улуг. Бо чылгы сакманчыларывыс аныяктар Ольга Монгуш, Александра Пргит олар база-ла кызымак ажылдап турарлар. Оларның азырап турар хураганнары үлүг, шыырак. Бо чылгы хүлээлгем—төрүүр 100 хойга онааштыр 105 хураганны онча-менди доруктуруп алыры. Ону күүседип болур арга бар.

Хойжунуң сөзү быжыг, аңаа бүзүреп болур. Ол ону чангыс удаа эвес бадыткап келген. Татьяна Шадыповна ам чазын, чайын, күзүн хоюн кала кадарарын, семиртип алырын, кышка удур мал чемин белеткээрин бодап орар.

Х. ОЙДАН-ООЛ.

БӨМБҮРЗЕКТИҢ СУДАЛЫ

СЭТА болгаш ПМА: КЫСКА ДЫҢНАДЫГЛАР, ТАЙЫЛБЫРЛАР

ЧАҢГЫС ТАЛАЛЫГ ДУГУРЖУЛГАГА АРАБ ДЕЛЕГЕЙ УДУРЛАНГАН

Арабтарның кол эрге-ажыктарынга удур угланган чаңгыс талалыг дугуржулгага АКШ-тың, Израильдиң болгаш Египеттиң удуртукчуларының Вашингтонга ат салганы бүгү араб делегейге улуг килениээшкинни боллурган. Араб чурттарның хөгжиитизи Садаттың дүжүп беримчи угланыышкынын, Израильдиң болгаш Египеттиң дузазы-биле Чоокку Чөөн чүкке болуунуң шериг-политиктиг туруттарын быжыглап алырын, арабтарның чаңгыс эвин чарарын, ол районга национал-хосталгалыг шимчээшкинниң хөгжүлээнинге моондактаарын орадажып турар Каттышкан Штаттарның кара сагыштыг бодалдарын бүрүү шапкан.

Араб хөй найысылалдарга чаңгыс талалыг дугуржулгага удурланган массалыг чыскаалдар эрткен. Багдадка март 27-де чыскаал болган. Америк империализм-биле болгаш сионизм-биле Садаттың арабтарга удур дугуржулгазын бүрүү шаап, бир миллиондан эвээш эвес кижи хоорайның күдүмчуларынга үнүп келген. Олар «Сүлчээни болдурбас!», «Садат — саттыныкчы!», «Садат улустуң килениээшкининден чайлавас!» деп лозуннарны салып чораннар. Багдалтың солуннары керээге ат салганының дугайында медээлерни кажыыдалдың кара шугумнары-биле кажаалап парлаан.

Март 27-де Иракның найысылалында араб даштыкы херектер министрлериниң конференциязы ажыттынган. Ол конференция чаңгыс айтырыгны — Египеттиң амгы ёзу-чурумунга удур политиктиг болгаш экономиктиг хемчеглерни араб чурттарның хереглээрин чугаалажып көөр. Ол талазыбиле Багдадка дээди деннелге болган чөвүлел хуралга хүлээп алдынган шиитпирлерни долузу-биле күүседиринче Багдазта четкилеп келген араб министрлерге чүве чугаалаш, Иракның революстуг командылалының чөвүлелиниң даргазының оралакчызы Саддам Хусейн кыйгырган.

«Аль-Ирак» солунга парлаан кады кылган медеглелинге Курдистанның демократтыг болгаш революстуг партиялары Садаттың керээге ат салганын өскерлиишкин актыны кылдыр үнелеп көргеннер болгаш империализмниң, сионизмниң болгаш реакцияның сүлчээзин болдурбас дээш темиселге араб улустарның күженишкиннерин каттыштырарынче кыйгырганнар.

Март 27-де Иракка аян-чорук кылып, Иорданияның хаана Хусейн чедип келген. Бөгдалка ол египет-израиль дугуржулгага удурланыр хемчеглер дугайында чугаалажышкынынарны чорулар. Март 26-да Дамаскыга Сирияның удуртукчулары-биле ук айтырыгны ол чугаалажып көрген. Вашингтон керээзи Чоокку Чөөн чүкке байдалзы улам ыңай доктаамал эвес болдурарынга чедирер деп, Джакартада чоруп турар Иорданияның салгакчы таҗызы Хасан медеглээн.

Каттышкан Штаттарның идепкейлиг киржишкини-биле, Садаттың ёзу-чуруму-биле Израильдиң аразында чаңгыс талалыг дугуржулгага ат салганы Чоокку Чөөн чүктү дайынга мырынай чоокшуладыпкан деп, Сирияның хөй-ниити болгаш профэвилел организацияларының кады кылган медеглелинде онаалап демдеглээн. Ол «тайбың» керээзи америк эрге-ажыктарны камгалаар болгаш Чоокку Чөөн чүкте база Африка дингте национал-хосталгалыг шимчээшкинни базар сорулгалыг америк-израиль-египет агрессчи чаа блокту тургузарынга чедирер деп медеглелде айыткан.

Ливияның Джана деп информация агентилели ук керээни «араб улустарга удур турамыккай чөнгээлээшкин, арабтарның чөптүг демиселин ажыы-биле дорамчылааны» кылдыр үнелеп көргеи.

Египет-израиль керээге ат салганының түңнелинде Чоокку Чөөн чүкте тургустунуп келген айыылдыг байдалды Сауд Аравияның чазааның түскай хуралынга чугаалажып көрген. Ол хуралдың үезинде даштыкы херектерниң болгаш экономиканың министрлери дээди деннелге Багдадка болган чөвүлел хуралдың резолюцияларында Сауд Аравияга онаштырган хүлээлгелерни күүседирин негээннер. Ол хүлээлгелерде египет ёзу-чурумга политиктиг болгаш экономиктиг хемчеглерни хереглээри баш удур көрдүнген.

Парижке болган парлалга конференциязынга чүве чугаалаан. Сирияның даштыкы херектер министри А. Хаддам араб делегей Садатка политиктиг болгаш экономиктиг ойталашкынны чарлаар дээрзинге бүүрелин база илереткен.

(СЭТА).

БОТТАРЫНЫҢ ЭРГЕЛЕРИН КАМГАЛАП ТУРАР

ВАШИНГТОН. (СЭТА-ның корр.) Ажылчы чоннарның боттарының эргелерин камгалаан демисели Каттышкан Штаттарда үргүлчүлевишаан. Америк найысылалга болган массалыг митингиге 3 муң школа башкылары ажыл соксадыышкынын уламчылаары дээш бадылааннар. Ол ажыл соксадыышкыны Колумбия округтуң дээди судунуң оларны ажылга күш-биле эгидерининг дугайында шиитпири турбуже үш неделя дургузунда үргүлдүлеп келген. Судтуң шиитпиринге чагыртырынзан ойталаар болза ажыл соксадыкчыларын улуг түнге штрафтаар болгаш кара-бажыннаар деп кыжанып турар.

Ынчалза-даа истеп сүрүүшкүннер турза-даа олар демиселди уламчылаар. Эрге-чагыргалардан чөптүг күш-ажылчы дугуржулганы чарарын болгаш күш-ажылдың байдалдарын экижидерин чедип алыр дээн бодунуң шиитпирлиг чоруун база катап бадыткааннар. Вашингтонның школаларының техниктиг ажылдакчыларының төлээлекчилери башкыларны деткээннер.

Луизиана штатта Батон-Рук хоорайда бодунуң профэвилелин тургузар эргени хүлээп көөрүн чедип алыр дээн ийи муң башкыларының ажыл соксадыышкыны ийи неделя үргүлчүлеп келген.

Бүдүрүлге ээлери-биле чүк соортуг машиналар чолаачыларының болгаш складтар ажылчыннарының профэвилелдеринин аразында күш-ажылчы демисел хүн келген түлүм чидигленип турар. Чолаачылар күш-ажылчы чаа дугуржулгага чүртта ертектеринин соксаал чокка өзүп турарын дуглаар ужурлуг ажыл төлевирин бедидеринин дугайында чүүлдү кипирин негеп турарлар. Ынчалза-даа чазактың ажыы-биле деткип турары бүдүрүлге ээлери оларның негелделерин күүседириниен шуут ойталаннар. Профэвилелдерге албадаашкын кылырынче чүткээш, чазактың төлээлекчилери бир эвес 300 муң чолаачылар ажыл соксадыышкынын эгелей бээр болза албадаашкын хемчеглерин чорудар деп хөй удаа кыжанганнар. Ынчалза-даа чер-чер салбырларынга профэвилелдиң чоруткан баштайгы бадылаашкыннарының түңнелдериниң көргүзүп турарыбиле алырга, ооң кежигүннериниң хөй кезии ажыл соксадыышкынын чорудар деп саналданнар.

В. СОРОКИНА.

БРАЗЗАВИЛЬДЕ ПАРТИЯ ШУУЛГАНЫ

БРАЗЗАВИЛЬ. (СЭТА-ның корр). Браззавильде ажыттынган Конгонуң Күш-ажыл партиязының ээлчег чок III съездизи экономиктиг, социал хөгжүлдениң чүгүла айтырыгларын, ККП-ниң удуртукчу ролүн күштелдирерин болгаш ооң хүрээлениинин чаңгыс эвин быжыглырын чугаалажып көрүп турар. Конго пиитилелдиң депшилгелиг бүгү күштеринин авангарды болуберген партияның төөгүзүнге ол болза чүгүла болуушкун болур.

Съездиге СЭКП ТК-ның байырлыг чагаазын делегаттар диимиттиг адыш часкаашкыны-биле утказаннар. Кубаның, Болгарияның, Венгрияның, ГДР-ниң, Польшаның, Алжирииң, Анголаның коммунистиг болгаш ажылчын партияларындан, Африканың элээн каш национал-хосталгалыг шимчээшкиннеринден съездиге байыр чедириишкиннери келген.

Республиканың хөй-ниити организацияларының, чепсектиг күштеринин, бүгү областтарының төлээлекчилери съездиниң ажыдын турда чугаалаарынга социал-экономиктиг чаартылгаларны ханыладырынче, республиканың бүрүнгаар шимчээшкининге моондактап турарларга удур шиитпирлиг демиселди чорударынче кыйгырганнар. Оон-биле холбаштыр олар ССРЭ-ге баштатқан социалистиг демократтыг болгаш даштыкы политиказының кол айтырыгларының дугайын ол чугаалаан.

Б. ФИЛИППОВ.

ПАРИЖТИҢ СОЛУН ЧЕРЛЕРИ

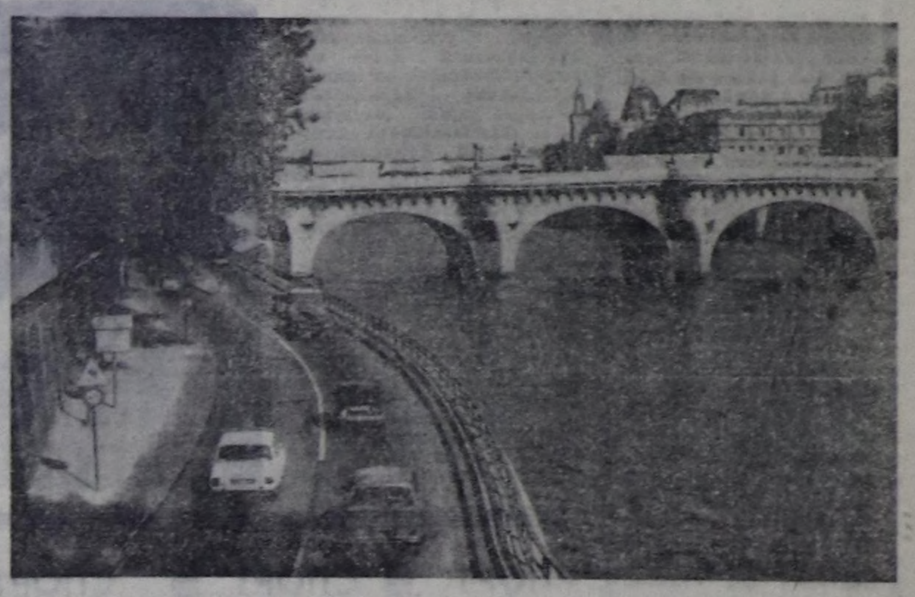

ЧУРУКТА: француз найысылалда эң эрги көвүрүглерниң бирээзи. **В. КОРОЧАНЦЕВТИҢ** фотозу. СЭТА-ның фотохрониказы.

КОНСТИТУЦИЯНЫ ҮРЭЭН

НЬЮ-ЙОРК. (СЭТА). АКШ-тың чазааның дөрт албадаашкыны-биле суд эрге-чагыргалары «Прогрессив» журналга массалыг үзүткаашкынының чепсээнин чаа-чаа хевирлерин тургузарынга чедирип турар АКШ-та ядролуг боо-чепсектиң эндере бүдүрүп турарының дугайында сураглыг америк публицист Говард Морлээдиниң чүүлүн парлаарын хораан. Журналдың кылыр деп турган сойгалап илередиишкини Вашингтонга таарымчалыг эвес болган. Чүүлдү парлаарын хоруглаан АКШ-тың Юстиция министерствозунуң соонда суд органнарынга ындыг негелдени АКШ-тың камгалал министри Г. Браун, мурнупда Пентагоннуң удуртукчузу, а амгы үеде энергетика министри Дж. Шлесинджер ыялганнар.

Ол чорук Милуокиге «Прогрессивтиң» херээнниң талазыбиле хөй хонукта болган суд чорудулгазының түңнелин баш удур шиитпирлеткен.

Ол суд чорудулгазы болза АКШ-та сөстүң болгаш парлалганың хостуунче эрге-чагыргаларның шаап халдаашкынының ээлчеглиг базымы болган. «Ол болза америкаларнымың конституциялыг эргелерин дорту-биле үрээш болур. Ук чүүлде шеригниң азы өске-даа чажыттарны ажыттынаан. Делегейни термолдролуг халапка чоокшуладып турар эрге-чагыргалар боо-чепсекти эндере бүдүрериниң удурланыкчыларының аксын боошкунээринче далашкан» — деп, «Прогрессивтиң» кол редакторунуң оралакчызы Джон Бьюэлл СЭТА-ның корреспондентизинге медеглээн.

«Прогрессив»-биле таварылгада «чугаа болза амгы үениң чугула айтырыгларын, чижээлээргe, шериг-үлетпүр комплексизиниң талазындан бүгү-ниити тайбыңның херээнге кыжанымышкынының дугайын чүртүүн хөй-ниитизинин көрүп чайладыр дээн эргечагыргаларның оралдажышкынының дугайында боо-турар» деп, ук чүүлдүң автору Г. Морлээд парлалгага медеглел кылган.

Г. Морлээдиниң чүүлүн парлаарын хоруур дугайында шиитпирни АКШ-тың Дээди судунга күш чок болдурар деп турарын журналдың редакциязы дыңнаткан.

ШИИТПИРЛИГ БУРУУ ШАВЫЫШКЫН

МАДРИД. (СЭТА). Египет биле Израильдиң аразында тайбың керээ деп адаар чүүлду Испанияның Коммунистиг партиязы шиитпирлин-биле бүрүү шаап турар болгаш оны палестин улустуң хоойлу ёзугаар эргелеринге өскерликчи чорук, бодунуң хамаарышпас чоруу дээш, девискээринин бүдүн чоруу болгаш чөптүг тайбың дээш израиль агрессорларга удур араб улустарының чорудуп турар демиселинге согуушкун кылдыр үнелеп көргеи деп, «Информасьонес» солунда парлаан ИКП-ниң медеглелинде айыткан. Оон-биле кады Чоокку Чөөн чүк айтырыынга бодунуң холгаарлап киржишкини-биле америк империализм КНО-нуң хүлээп алган чогуур шиитпирлерин үрээринге арганы берип турар деп, Компартия демдеглээн. Керээни ажылдап кылган Картер, Садат болгаш Бегининиң аразында чугаалажышкынынар ол кавыга тайбыңны хандырар байдалды чүгле тургузуп шыдавас эвес, харын ол чугаалажышкынынар оон-даа артык чидиг чаа демиселдерниң чылдагааны боол болур.

Ук керээ Испанияның эргежактарынга шынгыы кыжаныг база боол турар деп, Компартия айыткан. Испанияның девискээринде америк шериг баазаларының турун турарын барымдаалап көргеш, керээге ат салганының соонда Чоокку Чөөн чүкке хүшүүрлүг байдал күштели бээр болза чидиг демиселче ол база кире берип болур.

ПЕКИННИҢ КЕМ-БУРУУЛУГ ХӨДЕЛИИШКИННЕРИ

● **ХАНОЙ. (СЭТА).** Пекининиң чагырыкчы бөлүктери мынчага чедир бодунуң шеригнерин вьетнам девискээрден долузу-биле үндүрбээн болгаш ВСР-ниң сонгу можуларында алаан каш районнарны база суурларны эжелээрин үргүлчүлевишаан. Оон-биле кады Кыдат вьетнам-кыдат кызыгаарлы дургаар хөй санныг шериг кезектерин мөөнгеп турар. Шериг-инженер тудугларын кыдаттар база чорудуп турар.

Вьетнам информация агентилелиниң (ВИА-ның) дыңнадыы турары-биле алырга, Вьетнамның экономиказын улам-на улуу-биле кошкадыр соруулга-биле эжелеп алган черлериниде кыдат дайынзырактар кара туразында аажылаашкыннарын үргүлчүлевишаан. Агрессорлар хоорайларны болгаш көдээ суурларны боолап турар. Моңгкай хоорайны минометтар-биле боолаан.

● **ХАНОЙ. (СЭТА).** Кыдат агрессорларга удур 30 хонук дайын үезинде маадырлыг чоруу-биле шыгыраан аныяктарның төлээлекчилериниң массалыг митингизи аңаа болган. Аңаа ВСР-ниң оралакчы президентизи Нгуен Хыу Тхо болгаш республиканың өскеда удуртукчулары киришкен.

Вьетнамга удур агрессчи дайынны кыпсып үндүрген кыдат чазак шыгыы аштырышкынга таварышкан деп, митингиге чүве чугаалаш, ВКП ТК-ның Политбюро кежигүнү, Вьетнам улус армиязының Кол политөргелелиниң начальныгы, генерал-полковник Тө Хюи Ман онзалап демдеглээн. Ынчалза-даа кыдат эрге-чагыргаларың Вьетнамны, Лаосту болгаш Кампучияны кошкадыр болгаш кадып алыр база адактың соонда Мурнуу-Чөөн Азияга, бүгү делегейге бодунуң гегемониязын тургузуп алыр деп бодалы өскеридбейн хевээр арткан деп, ол чугаалаан.

● **ПАРИЖ. (СЭТА).** Вьетнамның тайбың чурттакчы чонунга хамаарыштыр кыдат агрессорларының кылып турар каржы-дөшкүн чоруунуң болгаш күүлээшкиннеринин фактыларының дугайын Франспресс агентилелдиң корреспондентизи дыңнаткан. Кыдат шеригнерниң түр эжелеп алган турганы Каобанг можуга даштыкы журналистерниң бөлүү-биле кады ол чораан.

Виньхуанг коммунада кирип турар Дакчы суурга өлүрткен хөрээженнерни болгаш чаш уругларны, хөй кезиинде эмиг эмер чаш уругларны доллур хөмген далашбиле каскан хаңы эвес онгарны олар көргеннер деп, француз журналист херечилээн. Аңаа хилинчектедип өлүрткен, 36 вьетнам чурттакчыларының ажы-төлүг бооладып өлүрткен, хөрээженнерниң чедиш саатгыл турган деп чугаалааннар.

Хөөрүг кылып эвес савалбиле хөмгеш, кыдат солдаттар боттарының араатанзыг чоруун чажырарын безин орадашпаанар. База бир үш хөрээженнерни ыашка шараам боолап өлүргеннер. Өлүрткеннерниң чамдыызының магаботтарын кыдат армияның солдаттарының хевин кеткен араатаннар ол черниң чурттакчыларының суг үзүп ап турары, ук хөөр чанында хемче кирп октапканнар. Оны чүгле кара чаңгыс сорулгабиле— ында-бүрү халдавырлыг аарыларны өөскүдүп үндүрер сорулга-биле кылган деп, вьетнам эмчи онзалап айыткан.

АЙТЫРЫҢАР, ХАРЫЫЛАП БЕРЭЭЛ

Кызыл районнуң «Көк-Тей» совхозунуң ажылчыны эш Ч. К. Тюлюштүң аныяндан эгелээш, 60 хар четкиже чедир угаан ажылы кылып чораннар персоналдыг пенсияже шуут кирип болур бе, мал ажылынга үр болган кижилер чүге персоналдыг пенсия албазыл, ол ышкаш үр чылдарда удуртур ажылдар кылып чораш, сөөлгү чылдарда аңаа ажылдап чораннар персоналдыг пенсияны ап болур бе деп үш чүүл айтырыынга Тыва АССР-ниң Социал хандырылга министерствозунуң штаттан дашкаар инструктору юрист А. Б. ДАВААНЫҢ харыызын парладывыс.

Күрүнеиниң персоналдыг пенсиязын тыпсырының, ук айтырыгны тургузарының база ол пенсияны төлээриниң чүрүмнарының дугайында дүрүмнү ССРЭ-ниң Министрлер Чөвүлели 1977 чылдың декабрь 19-та № 1128 доктаалыбиле бадылаан.

Персоналдыг пенсияны революцияга, күрүнеиниң, хөй-ниитиниң мурнунга болгаш ажыл-агый талазы-биле онзагай ачы-хавыяалыг азы культура, эртем болгаш техника талазы-биле шылгарангай ачы-хавыяалыг кижилерге, олар өлген таварыларга өг-бүле кежигүнеринге тыпсып болуру үстүнде айыткан дүрүмде көрдүнген.

Ол дүрүмнү ёзугаар персоналдыг пенсияны Бүгү-эвилелдиң (ССРЭ-ниң), республиканың (РСФСР-ниң), түс черниң деп үш хевирге доктаатткан. Персоналдыг пенсияга киирер дугайында дилегни комиссияның мурнунга хамаатылар боттары эвес, а дүрүмде айыткан албан, организация черлери киирер. Чижээ, Бүгү-эвилелдиң база республика ужурдузалыг пенсияны дилээрде ССРЭ-ниң эвилелдешкен республикаларының министерстволары, ведомстволары, АССР-лерниң, Министрлер Чөвүлелдери, крайлар, областар Советтериниң күүскомнары, автономнуг областарның улус депутаттарының Советтериниң күүскомнары, округтукүүскомнары, Москва, Ленинград ышкаш республикага шуут чагыртыр хоорайларның улус депутаттарының Советтериниң күүскомнары, партияның, Профессионалдар эвилеллериниң төп, область органнары дээш оон-даа өске эвилелдер, ниитилелдер киирер эргелиг.

Түс черниң персоналдыг пенсиязын тыпсыр дугайында дилегни үстүнде айыткан ведомстволар, албан организациялар, ниитилел черлери, районнарның, хоорайларның улус депутаттарының Советтериниң күүскомнарын, партия, профэвилел органнары АССР-лерниң Министрлер Чөвүлелдеринге, край, область Советтериниң күүскомнарынга үк кижилериниң ажыл-чорудулга, ачы-хавыяазының дугайында бүгү документилери-биле кады киирер.

Ынчангаш хамаатыларның боттары Тыва АССР-ниң Дээди Советинче, Министрлер Чөвүлелинче, Социал хандырылга министерствозунче персоналдыг пенсия тыпсыр дугайында билдириишкиннерни дөрт киирип турары шын эвес.

Персоналдыг пенсияны эр кижилер 60 хар, хөрээженнер 55 хар четкенде азы инвалид апарганда ап болур. Персоналдыг пенсияны алыр эргелиг тургаш ийикпе, азы ап тургаш, ол кижи өлген болза, ооң азыралында 16 хар четпээн төрээн азы азыраан ооллары, уруглары, кады төрээн акылүнмазы, 16 хар четсе-даа 18 харга чедир өөренип турарлар алыр эргелиг. Ол ышкаш инвалид болуп, күш-ажыл мергежилин оскунган ада, иези азы кырган ада, иези, кадайы, бир эвес олар өлген кижиниң азыралынга чорааны шынныг болза, ол азыракчының ачы-хавыяазы дээш пенсияны ап болур эргелиг. Пенсияның хемчээлин доктаалырда ачы-хавыяазын, шалыңының хемчээлин, материалдыг байдалын көрүп доктаазыр.

Мурнунда үр үеде харыысалгалыг ажыллар кылып тургаш, өске янзы-бүрү ажыл кылып чораш, персоналдыг пенсияны ап турар эштер дыка хөй. Ол айтырыгны шиитпирлээрде харыысалгалыг ажылга чораш, ооң халашкан чылдагааны чүл, хоойлу-дүрүмге азы корум-чурумга таарышпас чүве кылган бе, ат-алдарын хөй-ниитиниң мурнунга баксыраткан бе дээрзин база көөр. Бир эвес ындыг чүүлдер чок болза, персоналдыг пенсияны берип болур. Ук айтырыгны тускай комиссия шиитпирлээр. Мурнунда чеже-даа ачы-хавыяалыг чораан болза, корум-чурум үрээш, ат-алдарын ниитиниң мурнунга баксыратқан болза, персоналдыг пенсияны тывыспас.

Үр чылдарда мал ажылынга чораш, ол дээш чазактың дээди шаңнал-макталы-биле демдеглеткен болгаш персоналдыг пенсияны ап турар кижилериниң онза ачы-хавыяа кылдыр аңаа-ла үр чыл ажылдаанын эвес, а шаңнал-макталбиле демдеглеткенин база көөр ужурлуг.

Үстүнде тайылбырлаан чүүлдерден көөрге-ле персоналдыг пенсияны тыпсыры онза негелделиг болгаш аңаа күүрүне пенсиязындан дыка онзагай тускай дүрүм-биле шиитпирлээрин көргени илдең-дир.

Янзы-бүрү медээлер

БАЗА КАТАП

Школачыларның часкы дыштанылгазында бүгү чуртка болгаш республикага уругларның база аныяктарның чаңчыл болган «Музыка неделязы» эртип турар. «Музыка неделязынга» уругларның музыка школаларының отчёт концерттери болгулаар. Боттывынгыр уран чүүл көрүлдери база эртжен. «Музыка неделязының» программазын ёзугаар музыкалыг киноларның фестивалы кинотеатрларга болур. Неделяга музыка школаларының үстүкү класстарының өвереникчилериниң пианистер аразынга конкурс солун программаны бараалгатkан.

Уругларның болгаш аныяктарның «Музыка неделязынга» республиканың музыка школаларының 40 ажыг пианистери конкурстуң тиилекчизи деп бедик ат дээш турушкан.

Неделя школаларның боттывынгыр уран чүүлүн сайзырадырынга, хөй националдыг чуртувустуң музыка культуразын пропагандаларынга улуг рольду ойнаар.

Н. ВАСИЛОВСКАЯ.

ДЕЛГЕЛГЕ

Сахалин ортулуктуң зң соңгу талазында Оха хоорайда ажыттынган делгелге ортулуктуң үндезин чурттакчылары—нивх, эвенк, нанайларның үе-дүпте болгаш чоокку эртжен үезинче солун аян-чорук кылырынче көрүкчүлерни чалап турар. Оон көргүзүг чүүлдери—даш вен үезинде амыдыралдың болгаш күшажылдың чепсек-херекселдери, балык кежинден даараан хеп болуп турар. Делгелге болза Оха чоогунда Нефтегорск суурда аныяк чурт шинчилекчилериниң беш чыл дургузунда ажылының түңнелидир.

Чай бүрүзүнде «Пильтун» деп эртем клубунда киржип турар ол черниң школачылары археологтарбиле кады шаандагы суурларны казып тывар дээш чоруптар болгаш ортулук үнүжүнүң хевирдерин чыып турарлар.

Ю. ШАШКОВ.
Сахалин область, Оха хоорай.

КЕЛ ДИВЭЭН ААЛЧЫ

«Хабазский» совхозтуң хойжулары Хамид Тюбеев биле Ибрагим Абшаев олар Кабардино - Балкари я н ың дагларынга кодан хойну кадарып чоранныар. Тюбеев дагның сирт кырынче көдүрлүп үнгеш, оортан хойларны хайгаарап көрүп турган, а оон эжи дагның белиинге туруп калган. Хойлар бүгү талаларже тарап чоруп турганнар.

Дүүш үези чорда, хойлар бир-ле чүведен хойдугуп эгелээн, элээн бөлүк хөй хойлар дагның мырыңай тейинче тырлып үне бергеп. Ол дораан-на хаялар артындан адыг көстүп үнүп келгеш, хойларның соондан сүрүп чоруп каан.

Боданып турар чай кайда боор. Хамид бижээн үштүп тутжаш, адыгже уткуй чүгүрүп каан. Адыг чүгүрүп орган кижини көрүп кааш, соңгу буттарынга нижигилештир туруп алгаш, хойжуже халдап эгелээн. Кижи биле адыгның аразы улам-на чоокшулап кел чоразын. Шак ол үеде Ибрагим Абшаев адыгны ыыт-шимээн-биле хойлардан чардыктырар дээш, бар-ла шаа-биле кый дээн. Адыг хая көрүнгеш, кадарчыны көрүп каан. Овчарка ыт адыгже шурай берген. Адыг ыттан быдай дүжүп, аспаа-биле кагар деп барган, ол аразында Тюбеев бо ап чстиен. Күш дең эвес деп чүвени билип кааш, адыг дөрт даван кырынга турупкаш, ыткa ойлаттырып алгаш, хаялар артынче ажыттапып чоруй барган.

Бо таварылганың дугайын «Кабардино-Балкарская правда» солун бодунуң номчуучуларынга чугаалап берген.

«ТРУД» солундан.

ЫР-ХӨГ, ТАНЦЫ-САМ ДИҢМИТТЕЛГЕН

Школачыларның часкы дыштанылгазының үезинде республиканың башкыларының бот-тывынгыр уран чүүл көрүлдези найысылал Кызылга идепкейлиг, организастыг байдалга болуп эрткен. Бо дээрге Чырыдыышкын министерствозунуң, чырыдыышкын ажылдакчыларының профэвилел обкомунуң шугуму-биле организастап чорутkан эң баштайгы көрүлде болур.

Аңаа республиканың ыраккоок шупту районнарындан 1000 хире кижи кээп киришкен. Баштайгы көрүлдеде мыя бо.ла сан-түңнер, ылаңгыя көдээ черниң башкыларының уран чүүлге улуг сонуургалын болгаш хандыкпылын көргүзүп турар.

Район бүрүзүнүң башкыларының концерт программазында көрүкчүлериниң сонуургалын хайныктыра бээр номерлер хөйү-биле таваржып турары черле өөрүнчүг. Баштайгы бот-тывынгыр уран чүүл көрүлдезинге тус-тус районнарның башкылар коллективтери ниитизи-биле ак сеткилдиг, кызымакай белеткенгени көскү. Концерт программазының номерлериниң саныңче эвес, а оларның идейлиг утка-шынарыңче, күүседикчиниң илдик чок ыяк белеткелинче, ол ышкаш идик-хептиң таарымчалыг, шевергин чараш болурунче, сцена кааспалгазынче, янзы-бүрү хөгжүм херекселдерин ажыглаарынче улуг кичээнгей салганын көрүкчүлер дораан-на эскерген. Ол-ла бүгү көрүкчүлериниң эстетиктиг таалалын хандырып турар.

Барык-ла район бүрүзүнүң концертинде башкыдарның боттарының чогаатkан танцы-сам, ыры, шүлүктер бар, хөөмей, сыгыт, национал хөгжүм херекселинге ойнакчыларның саны өзүп немежин турары өөрүнчүг. Черле ынчаш программалар байлак болгаш ында номерлер янзы-бүрү. А идик-хеп талазы-биле тус-тус коллективтер черле шыырак белеткелдиг киришкен. Ынчалза-даа Бай-Тайга, Чөөн-Хемчик, Улуг-Хем болгаш Өвүрнүң районнарының концертчи башкыларының идик-хевиг өскелериниден онзалынчак, эң эки болганын жюри кежигүннери демдеглээн.

Баштайгы республика көрүлдезинге киришкен бот-тывынгыр артистерниң хар-назыны база-ла аңгы-аңгы. Аңаа хоочун-даа, аныяк-даа башкылар боттарының уран талаптызын бараалгаткан. Бо чорук база-ла улуг, биче деп ылгал чокка башкыларның уран чүүлге сонуургалының өзүлдезин хереченип турар. Уран чүүлге хандыкпылдыг, идепкейлиг хоочун башкылардан Өвүрнүң К. Сагаан, Улуг-Хемниң В. Чылбак, В. Кызыл-оол, Чөөн-Хемчиктиң Қ. Дамдын, О. Маржымал, Бай-Тайганың Т. Салчак болгаш өскелерни-даа адап болур.

Хүннүң чугула айтырыынга дүгжүп турар номерлер, көргүзүглер эвээш эвес. Оларның чижээнге, уруг-дарыгның кижизидилгезинге хамаарышкан көргүзүгүү Таңдыдан Золотухиннериниң өг-бүлези, А. Пахмутованың «Бичии чер» деп ырызын Чөөн-Хемчиктен оолдар ансамбли, Бай-Тайгадан «Соңгу чүктүң хаазында» деп танцы-хөгжүмнүг сюита, Кызыл райондан тематиктиг танцыларны болгаш өске-даа хөй номерлерни көргүзүп болур.

Башкыларның бо уран чүүл көрүлдезинде мооң мурнунда чылларда концерттерден онза ылгалдыг чүүлдер база боол турар. Тематика талазы-биле бай, ханы. Барык-ла коллектив бүрүзүү эш Л. И. Брежневтиң «Күр чер», «Бичии чер» деп чогаалдарындан үзүндүлерни комчуп, Уруглар чылынга тураскаатkан көргүзүглерни күүседип турар. Оон ыңай ийи-чангыстың-даа, хөйүндаа ырларын болгаш танцыларын чүгле баян эвес, а улустуң хөгжүм херекселдери-биле үдеп турарын, күшажылга хамаарышкан чаа танцыларның тыптып кээп турарын эскерип демдеглээри чугула. Чижээ, ийи-чангыстың ырларын улустуң хөгжүм херекселдери-биле Бай-Тайга, Чөөн-Хемчик, Улуг-Хем районнарның бот-тывынгыр уран чүүл коллективтери аянныг үдеп турары көрүкчүлерни сонуургаткан.

Башкыларның бот-тывынгыр уран чүүл көрүлдези районнарга база эрткилээн. Оон шилиттикген номерлерни республика көрүлдезинге кидиришкирип турары бо. Ынчангаш бо көрүлде дугайы тус-тус районнарга баш бурунгаар-ла билдингир турган-дыр. Эки, быжырымчалыг белеткенин алырынга үе четчир турган. Ындыг турбуже чамдык районнарның, ылаңгыя Тес-Хемниң, Өвүрнүң, Мөңгүн-Тайганың коллективтери буу-хаа кошкак белеткенгеш, ниитизи-биле хоомай концерттерни көрүкчүлерге бараалгатkанын жюри кежигүннери демдеглээр. Мындыг янзылыг, уран чүүлдүң көрүлдезинин түр херек кылдыр көөр, ону буу-хаа хенертен, штурмнаар чорукту черле болдурбас ужурлуг.

Көрүлдеге кайы районнар тиилекчи болганы? Түңнел концерт соонда ол айтырыгның харыызын көрүкчүлер жюри кежигүннеринден четтикпейн маананнар. Тематиктиг угланыышкын болгаш жанрлар аайы-биле өөренип көргеш, эң эки бот-тывынгыр уран чүүл коллективтерин шаңнап-мактаан. Бирги черни Бай-Тайга, ийиги черни Чөөн-Хемчик, үшкү черни Улуг-Хем, дөрткү черни Кызыл районнар тус-тузунда алгылаш, өртектиг бараапнар-биле шаңнаткылаан. Ийи-чаңгыстың эң эки номерлери дээш 200 ажыг киржикчини шаңнапмактаан.

Э. КЕЧИЛ-ООЛ,
«Шыныың» корр.

ЧУРУКТАРДА: Бай-Тайгадан (үстүнде) хомусчулар, Барыын-Хемчиктен (ооң адаанда) матростар танцызы, Кызылдан бөлүк башкылар оруе кожамыкты күүседип тур; Улуг-Хемниң ниити ыр бөлүү күүселде үезинде.

В. ЧАДАМБАНЫҢ фотолары.

СПОРТ ■ СПОРТ ■ СПОРТ ■ СПОРТ

ДЕТКИМЧЕ ХЕРЕК

Стол теннизин бистиң Тывага, ылаңгыя Кызыл хоорайга чээрби хире чыл мурнувда ойнап эгелээн. Чартык грамм деңгилиг бо бичии шариктиг шыя ойнаарын чедип алыр дээш хөй-хөй спортчулар күжепиишкинни үндүрген. Аваангыр чорукту негээр бо оюндан чамдык кижилер дескен, өскелери аңаа улам хандыкпаан, ам эки теннисчилер апаргылаан. Теннистиң баштайгы ойнакчыларынга Николай Петров, Владимир Тока, Анатолий Серен, Олег Наумов, Алим Дензимаа болгаш өскелер-даа хамааржыр. Бо хүннерге чедир стол теннизин доктаамал ойнап, маргылдааларга чемпионнаар турар ойнакчы А. Серен бодунуң шилип алган мергежилинге сүндулуг хевээр арткан.

Стол теннизинге шилиндек ойнакчыларның санынга Мишпа Мусаев чоокта чаа көстүп келген. Ол теннисти оң үш харлыынган ойнап эгелээн. Тиилеле аңаа ала-чайгаар чедип келбээн. Хөй-хөй белеткелдерге ойнап, күженнишкиннер үвдүрген соонда, он алды харлыында Тыва АССР-ниң чемпиону атты чаалап алган. Дараазында чылын ол тиилелгезин база катап чедип алган. ССРЭ-ниң спорт мастеринге кандидаттың нормазын бистиң Тывага бир дугаарында М. Мусаев күүсеткен.

Соолгу чылдарда стол теннизи бисте сайзыраан. Аңаа чижек кылдыр зона маргылдааларында бистиң ойнакчыларывыстың киржип, багай эвес түңнелдер чедип ап келгенин айтып болур. Чамдык маргылдааларга киржип турувуста бистиң оюнувусту дуржулгалыг мастерлер көрүп, үнелиг сүмелерни бергилээр. Арга-дуржулга мөөңнээрингe ол сүмелер улуг ужур-дузалыг, чүге дээрге бистиң бодувуста бедик мергежилдиг тренерлер амдыыдыла чок. Улуг-улуг маргылдааларже бисти аътkарып, арга-дуржулга солчуруп деткип турар чамдык эштерге өөрүп четтиргенин Тываның теннисчилери илередип турар.

Чедиишкиннеривисти кысказы-биле чугаалаарга мында. Бир эвес чамдык организацияларның удуртукчулары чогуур дузаны өй-шаанда биске чедирип, деткип турган болза моон-даа улуг чедиишкиннерлиг турар ийик бис. Аңаа чижек кылдыр хоорайның спорт комитединг (даргазы М. Биче-оол) кинрейн.

1978 чылда Кызылдың дөрт спортчузу Шагаан-Арыг хоорайже эш хуунуң ужуражылгазын эрттирери-биле бадарын планнаан. Кажан чоруур үе келирге М. Биче-оол спортчуларның орук шүүделин төлээринден ойталаан. Теннисчилер боттарының акшазы-биле ойнаап келгеннер. Оон аңгыда эрткен чылын хоорайның бирги черн дээш маргылдаа эрттирериңге база акша бербээн. Тыва АССР-ниң стол теннизинин федерациязының идепкейлиг чоруудан база хоорайның уран чүүл училишезинин улуг дузазының (ойнаар өрээл үндүрүп, херекселдер-биле хандырган) ачызында ол маргылдаа хожудап-даа болза, болуп эрткен. Аңаа шыырак теннисчилер ойнаап, чемпион ат-дээш демисел чидир болган. Теннисче сүндулугларны аңаа илередип тыпкан. Ынчанмыже шаңнал чок болган. Стол теннизинин секцияларын эрттирери-биле «Херел» спорт залын чөпшээредип алырынга кайы хире күш үнерин чугаалаар канчаар.

Үстүнде чугаалаавым деткимче көргүспес чоруктун чылдагааны чүдел? Спорттуң бо хевиринге маргылдаа эрттиреринге шаптыктап турар чөптүг чылдагаанар бар бе? Бир эвес ындыг болза, оон ужур-чөвүн тайылбырлаза кандыгыл? Стол теннизинин дугайында айтырыг көдүрүп чеде бээрге чамдык удуртукчуларның «чок» дээн харыызын бир-бир бодаарга аңаа удурланган дег дыңналырдыр.

Республика найысылалында байдал мындыгда, районнарда стол теннизи шуут хөгжүвейн турар деп чамдык кижилер бодаар чадавас. Ол шын эвес. Ылаңгыя Улуг-Хем, Тожу, Бай-Тайгада аңаа хандыкпылдыг аныяктар эвээш эвес. Боттары өрээлдер тыпкылап алгылаан, сетканы, ракетканы, шариктерни садып алгаш, кежээниң-пе ойнап турарлар хөй. Оларның сонуургалын өөрүбейн, маргылдааларны организастап, секциялар эрттирип турар черлер кончуг ховар.

Стол теннизинге шыырак ойнап болур хире кижилер бисте санныг. Ол аажок хомудануг. Спорттуң бо хевиринде чаа ойнакчылар шуут немешпейн турар. Удуртукчу эштериниң деткимчези чокта оларны белеткеп алырыберге. Х. Күжүгет, Н. Королев, А. Маадыр дээн ышкаш бирги разрядтыг теннисчилер бар. Олар деткимче чогудан разрядын белдеп артаазын оскуганнар.

Бистиң республикага стол теннизин хөгжүдеринге чүү чугула болуп турарыл? Сундулуг аныяктарны чыгаш дуржулгалыг тренерлерниң дузазы-биле секциялар эрттирер, олардан шылгаранналарны район, республика маргылдааларынга киргиштирерге оларның өзүлдезинге аажок улуг идигин бээр деп бодап бар. Аңаа 10—13 харда.н өрү солдар болгаш кыстарны киирип ойнаар черни эңгылап, дериг-хереселин садып бээри чугула деп саналым база бар.

В. ФУНТИКОВ,
Тыва АССР-ниң стол теннизинин федерациязының даргазының орлакчызы.

«УРОЖАЙНЫҢ» БИРГИ ЧЕРИ ДЭЭШ

Республиканың «Урожай» эки тура спорт ниитилелиниң чаңчыл ёзугаар чыл санында эртип турары шыдыраа маргылдаазы эрткен дыштаныр хүннерде Кызылдың шыдыраа клубунга эгелээн. Ында шупту 14 спортчу киржип турар. Оларның 8-зи бирги, артканнары ийиги разрядтың шыдыраачылары.

Маргылдаанның бир онзагай талазы — бүгү районнарның шыдыраачыларының чыглып келгени болур.

Кижи бүрүзү бодунуң районунуң ат-алдарын камгалап келген чүве төлээде, чаныышсыныш чок, аңыр-дачыр сегирежип алышкыннар баштайгы ужуражышкынныңдала көстүп келген.

Республиканың «Урожай» эки тура спорт ниитилелиниң шыдыраачыларының алдыгы салыы доозулган. Олар хүннүң-пе 5-5 шак иштинде ийи салыгны ойнап турза-даа, районнарының ат-алдарын төлептиг камгалап, тиилелгеже чүткүдүг ойнап турарын сөолгу көштерге чедир демисежип келир ужуражышкынныр бадыткаар.

Арыг удугларының саныбиле маргылдааның киржикчилери ам аңгы-аңгы болуктерде үстүү бергилээн. Хөй кижи уткаш, мурнай бергеннери-даа, оюну аайлашпайн баргаш, чаа-ла чартык азы бир сан ап, соңнан-даа турарлары-даа бар.

Бирги бөлүктү ук спортчу пиитилелдиң болгаш республиканың чемпиону чораан К. Ооржак (Өвүр) баштап турар хевээр. Ол бешки, алдыгы салыгларда К. Кушкаш, Д. Бүдүнү уткаш, 5 санныг апарган.

Өвүрнүң база бир төлээзи шыырак шыдыраачыларның санынга кирип турар М. Монгуш маргылдааны аштырышкын чок эгелээн В. Очурну (Бай-Тайга) уткаш, К. Даржаа-биле (Чөөн-Хемчик) хайымнашкаш, баштайгы бөлүкке турар байдалын быжыглаан. Ол 3,5 санныг болгаш бир ойнаттынмаан салыглыг.

Улуг-Хемниң хоочун ойнакчызы М. Меңниг-оол биле Чөөн-Хемчиктиң Иймеде башкы К. Даржаа 4-4 санныарлыг. Алдыгы оюнга К. Кушкаш, И. Монгалбий, М. Көрген-оол олар удурланыкчыларын удуп алгылаан, а Д. Монгуш, Б. Күжүгет, Н. Чооду хайым-биле салыгларын дооскулаан.

О. КОНСТАНТИНОВ.

ТВ

МАРТ 29-ТА

БИРГИ ПРОГРАММА

МОСКВАДАН

10.00 — «Ye». Информастыг программа. 10.40 — Эртенги гимнастика. 11.05 — «Бурунгаар, оолдар». 12.05—Уругларга фильм. «Хек-даваннар». Урал-чечен телефильм. 13.10—Медээлер. 13.20 — 17.35 — Чапсар. 17.35 — Уругларга фильм. «Дыштанылга». Хөй сериялыг уран-чечен фильмниң баштайгы көргүзүү. 4-кү сериязы. — «База катап кады». 18.30—«Миллионнарның ленинчи университединг». «Совет хоолулларның амыдыралчы күжү». 19.00—«Пекинниң кордалдары». Документалдыг телефильмниң баштайгы көргүзүү.

КЫЗЫЛДАН

20.00—20.15—Телемедээлер.

МОСКВАДАН

20.15—«Бөгүн делегейде». 20.30—«Байдал». Телешиниң баштайгы көргүзүү. Автору—В. Коновалов. 21.30 — М. Равельдиң чогаалдарындан концерт. 22.30 — «Ye». Информастыг программа. 23.05—00.05—«Чурукчулар дугайында чечен чугаалар». Пабло Пикассо.

ИЙИГИ ПРОГРАММА

МОСКВАДАН

20.00—«Бистиң уругларывыс».

КЫЗЫЛДАН

20.15—Уругларга фильм. «Петя койгунчугаш болгаш илбилиг чырыткы». 20.30 — «Найырал». Телепрограмма. 21.00—21.15—Чарлалдар.

агаар

Бөгүн республикага бүргеп, аязыр, чагбас. Барыын чүк угланыышкынныг хаттың дүргени секундада 5—10 метр чедер. Агаарның температуразы 0—5 градус соок болур.

Кызылга шокар булуттаар, чагбас. Хаттың күжү кошкак. Агаарның температуразы 2—4 градус соор.

Редактор В. С. ШАРАВИЙ

КИНО

МАРТ 29-ТА

«НАЙЫРАЛ»: «Робинзон Крузонун кайгамчыктыг ужуралдары» 9.30, «Хөөредиг» 11.30, 13.20, 15.10, 17.00, 18.50, 21.00 шактарда.

«ПИОНЕР»: «Күскү коңгалар» 9.00, 12.05, 17.00, 18.40, 20.20, «Мультчыынды» 10.40, 13.45, 15.10 шактарда.

«ВОСТОК»: «Кара илбичиниң белээ» 9.30, 11.00, «Динозавр дугайында легенда» 13.00, 15.00, 17.00 (кинопанорама-биле), 20.30 шактарда.

ӨӨРЕНИРИН КҮЗЭЭННЕРГЕ

КЫЗЫЛДЫҢ КҮРҮНЕНИҢ ПЕДАГОГИКА ИНСТИТУДУНГА 1979 ЧЫЛДЫҢ ИЮЛЬ 12-ДЕН ЭГЕЛЕП ЧУРТТУҢ ДАРААЗЫНДА ДЭЭДИ ӨӨРЕДИЛГЕ ЧЕРЛЕРИНГЕ ТЫВА НАЦИОНАЛДЫГ КИЖИЛЕРГЕ КОНКУРС ЧОК КИРЕРИНИҢ ЭКЗАМЕННЕРИН ЧОРУДАР:

Москва хоорайның дээди ооредилге черлери:

1. Москва университединполитэкономия, философия, физика.

2. Москваның В. И. Ленин аттыг Күрүненин педагогика институту—педагогика болгаш психология талазы-биле шинчилекчи башкы.

3. Москваның даштыкы дылдарның педагогика институту—даштыкы дыл.

4. Москваның көдээ ажылагый институту—үнүштерни камгалаары, көдээ ажылагыйның экономиказы болгаш организастаашкыны.

5. Москваның ветеринария академиязы—ветеринария.

6. Москваның технологтуг институту—даараан кылыглар технологиязы, каасталга—ажыглал уран чүүлү.

7. Москваның технологтуг институту—соодукчу болгаш компрессор машиналар база херекселдер, аъш-чем бүдүрүлгезинин машиназы болгаш аппараттары, эттиң болгаш эът продуктуларының технологиязы, суттүң болгаш сүт продуктуларының технологиязы.

8. Москваның аъш-чем үлетпүрүнүң технологтуг институту — ажыдыкчы бүдүрүлгезинин технологиязы, арага кылырының технологиязы, химия-технологтуг чорудулгаларның автоматчыдылгазы болгаш комплекстит механизациязы, аъш-чем бараапнарының үлетпүрүнүң экономиказы болгаш органи.застаашкыны.

Ленинград хоорайның дээди ооредилге черлери:

1. Ленинград университеди—орус дыл болгаш литература, математика, филика болгаш журналистика.

2. Ленинградтың совет садыг институту—товароведение болгаш үлетпүр бараапнарының садыын организастаары, товароведение болгаш аъш-чем бараапнарының садыын организастаары, бухгалтер үүредү.

Өске хоорайларның дээди ооредилге черлери:

1. Красноярск университеди—правоведение.

2. Иркутск университеди—правоведение.

3. Пермь университеди—правоведение.

4. Иркутскиниң улус ажылагыйының институту—саңхөө болгаш чөөли.

5. Алтайның политехниктиг институту—үлетпүр бүдүрүлгелериниң, хоорайларның болгаш көдээ ажыл-агыйның электри хандырылгазы, көдээ ажыл-агый машиналары, автомобильдер болгаш тракторлар, көдээ ажыл-агый тудуу, машина тудуушкунуңуң технологиязы, металл чобар станоктар болгаш херекселдер.

6. Ивановонуң пөс-таавы институту—даараныла кылыглардың чогаадыры.

7. Чөөн-Сибирьниң технологтуг институту—эът болгаш эът продуктуларының технологиязы, аъш-чем бүдүрүлгезинин машиналары болгаш аппараттары.

8. Кемеровонуң аъш-чем үлетпүрүнүң технологтуг институту—хлеб бижырар, макарон болгаш кондитер кылыр бүдүрүлгениң технологиязы.

9. Бүрятияның педагогика институту—даштыкы дыл.

10. Алтайның көдээ ажылагый институту—көдээ ажыл-агыйның механизациязы, көдээ ажыл-агыйның экономиказы болгаш организастаашкыны.

11. Воронежтиң көдээ ажыл-агый институту—архитектура.

12. Иркутскиниң көдээ ажыл-агый институту—агрономия, зоотехния, көдээ ажыл-агыйның механизациязы.

13. Омскиниң ветеринария институту—ветеринария.

14. Алтайның медицина институту—педиатрия болгаш формация.

15. Иркутскиниң медицина институту—эмнелге херээ, гигиена, санитария болгаш эпидемиология, формация.

16. Кемеровонуң медицина институту—эмнелге херээ, гигиена, санитария болгаш эпидемиология, формация.

17. Томскиниң медицина институту—эмнелге херээ, педиатрия, формация.

Кызылда Күрүненин педагогика институдунуң ректорунга билдириишкиннерни 1979 чылдың июнь 15-тен июль 10-га чедир киирер.

Билдириишкинге ортумак эртеминиң дутайында документинин (боду-биле), ажылдан азы өөренип турган черинден характеристиканы, эмчи шынзылгазын (№ 286 майык), 3х4 см хемчээлдиг алды фото-чурукту, от-бүлезиниң дугайында шынзылганы, характеристиканы кожар.

Дээди ооредилге черинге чеде бергеш киреринг күзээннер паспорттарын, шериг биледин (курлавырда шериг албанныглар) азы кипр бижидилге хереченилин (келдириг лазылыглар) боттары көргүзер.

Үстүнде айыттынган документилериниң кайы-бирээзи чок болур болза билдириишкинни комиссия чугаалажып көрбес.

Институттуң адреази: Кызыл хоорай, Ленин кудумчузу, 34, өрээл 114, телефон 2-23-92.

КЫЗЫЛДА КҮРҮНЕНИҢ ПЕДАГОГИКА ИНСТИТУДУНГА 1979 ЧЫЛДЫҢ ИЮЛЬ 12-ДЕН ЭГЕЛЕЭШ ЧУРТТУҢ ДАРААЗЫНДА ДЭЭДИ ӨӨРЕДИЛГЕ ЧЕРЛЕРИНГЕ КҮРҮНЕНИҢ ДОЛУ ХАНДЫРЫЛГАЗЫНГА ТЫВА НАЦИОНАЛДЫГ КИЖИЛЕРНИ КОНКУРСТАН ДАШКААР КИРЕРИНИҢ ЭКЗАМЕННЕРИН ЧОРУДАР:

1. Ленинград университединг — лингвистика, литературоведение.

2. Томскиниң инженер-тудуг институту — көдээ тудуг, хоорай тудуу, суг хандырылгазы болгаш каналиэация.

3. Омскиниң политехниктиг институту — үлетпүр будурүлгелерин, хоорайларны болгаш көдээ ажыл-агыйны электри-биле хандырары, полиграфия машиналары, полиграфия үлетпүрүнүң технологиязы, соодукчу болгаш компрессор-машиналары болгаш агрегаттары.

4. Иркутскиниң даштыкы дылдарның педагогика институту — даштыкы дылдар.

5. Красноярскиниң медицина институту—эмнелге херээ, педиатрия.

6. Красноярскиниң педагогика институту—даштыкы дылдың тускай артеминге.

Кызылда Күрүненин педагогика институдунуң ректорунга билдириишкиннерни 1979 чылдың июнь 15-тен июль 10-га чедир киирер.

Билдириишкинге ортумак эртеминиң дутайында документинин (боду-биле), ажылдан азы өөренип турган черинден характеристиканы, күшажыл дептериниң хоолгазын (ажылдап турарларга), эмчи шынзылгазын (№ 286 майык), 3х4 см хемчээлдиг 6 фото-чурукту, от-бүлезиниң дутайында шынзылганы кожар.

Үстүнде айыттынган институттарга өскүстерни, чартык өскүстерни, мээдыр-педерниң уругларын, хөй уругларыг от-бүлелериниң уругларын чүүнүн-даа мурнунда хүлээп алыр.

Дээди ооредилге черинге чеде бергеш киреринг күзээннер паспорттуу, шериг биледин (курлавырда шериг албанныглар) азы кипр бижидилге хереченилин (келдириг лазылыглар) боттары көргүзер.

Үстүнде айыттынган документилериниң кайы-бирээзи чок болур болза билдириишкинни комиссия чугаалажып көрбес.

Институттуң адреази: Кызыл хоорай, Ленин кудумчузу, 34, өрээл 114, телефон 2-23-92.

Редакциянын адреази:

Кызыл, Щетинкин-Кравченко кудумчузу, бажын № 3. ТЕЛЕФОННАРЫ: Редакторнун 2-24-63, редакторнун оралакчызының 2-35-24, 2-31-75, харыысалгалыг секретарының 2-23-35, секретариаттың 2-23-35, партийжи амыдырал болгаш совет туругузуг киллистериниң 2-37-13, пропагандэ киллизиниң 2-31-75, культура киллизиниң 2-23-54, кедээ ажыл-агый киллизиниң 2-21-47, үлетпүр киллизиниң 2-22-64, чагаа киллизиниң 2-41-27, информацияа киллизиниң 2-20-60, корректорларның 2-27-41, бухгалтериянның 2-12-45, солун келбейн барганда 2-32-75 телефонче долгаар.

Тираж 17048. Чагыг № 979

СОЛУН НЕДЕЛЯДА 6 КАТАП ҮНЕР

Тыва АССР-ниң Министрлер Чөвүлелиниң Ном үндүрер чер полиграфия болгаш ном садыынын талазы-биле эргелелиниң типографиязы (Кызыл, Щетинкин болгаш Кравченко кудумчузу, бажын № 1). ТС—00489.