Бүгү чурттарның пролетарийлери, каттыжыңар!

ШЫН

СЭКП Тыва обкомунуң, Тыва АССР-ниң Дээди Соведининиң болгаш Министрлер Чөвүлелининиң органы

№ 67 (10964) 1979 чылдың март 21, среда

1925 чылда үнедеваан | Өртээ 2 бөл.

ТӨРЭЭН ЧУРТТУҢ БЕДИК ШАҢНАЛДАРЫН ТЫВЫСКАНЫ

СЭКП ТК-ның Чиңгине секретары, ССРЭ-ниң Дээди Соведининиң Президиумунуң Даргазы Л. И. Брежнев Төрээн чурттуң бедик шаңналдарын СЭКП ТК-ның Политбюро кежигүнү, СЭКП ТК-ның чанында Партийжи контроль комитединиң даргазы А. Я. Пельшеге болгаш СЭКП ТК-ның Политбюро кежигүнү, ССРЭ-ниң Министрлер Чөвүлелининиң Даргазы А. Н. Косыгинге март 19-та Кремльге барып тывыскан.

Шаңналдарны тыпсыр туразының үезинде залга эштер Ю. В. Андропов, А. А. Громыко, А. П. Кириленко, Д. Ф. Устинов, К. У. Черненко, П. Н. Демичев, Б. Н. Пономарев, М. С. Соломенцев, П. А. Тихонов, И. В. Капитонов, В. И. Долгих, М. В. Зимянин, К. В. Русаков, М. С. Горбачев, олар шыңнаш ССРЭ-ниң Дээди Соведининиң Президиумунуң Секретары М. П. Георгадзе олар турган.

• • •

Шаңналдар тыпсыр тура, эш Л. И. Брежнев чүве тугаалаан.

Л. И. БРЕЖНЕВТИҢ чугаазы

Эргим Алексей Николаевич!
Эргим Арвид Янович!

Силерге, ТК-ның Политбюрозунуң талазы-биле бистиң шагдан бээрги өңпүктеривиске болгаш эштеривиске, Төрээн чурттуң бедик шаңналдарын тыпсыры меңээ чаагай сеткил ханысшкыныы болдуруп турар-дыр.

Арвид Янович Пельшеге «Кадыыр болгаш Маска» ийиги Алдын медальды база Ленин орденин тыпсыр ужурлуг мен.

Арвид Янович — большевикчи гвардияның кайгамчыктыг төлээлекчилериниң бирээзи-дир. Октябрьның социалистиг Улуг революциязынга ол шуут киришкен болгаш коммунистиниң хүрээлеңинге алдан ажыг чыл бактаан келди. Партия кайнаар-даа чорударга, Арвид Янович бодунуң күштериң коммунизмниң улуг идеалдарынга бараан болурунга каяа-даа кезээде долузу-биле берип келген.

СЭКП ТК-ның чанында Партийжи контроль комитединиң баштавышаан, Арвид Янович партийжи моральдыг норма-чижектерин сагыыр болгаш партияның хүрээлеңиниң арыын хандырар талазы-биле бистиң доктаамал ажылывыска улуг үлүг-хуузун киирип турар.

Социалистиг Күш-ажылдың ийи дакпыр Маадыры Алексей Николаевич Косыгин Октябрь Революциязы орденнеринге шаңнаткан. 1919 чылда он беш харлыг бичии оол тура Алексей Николаевич Кызыл Армияның хүрээлеңинге эки тура-биле кирген. Оон амыдыралчы оруун, делегейге баштайгы социалистиг шинтелелди тургузар дээш идепкейлиг демиселчиниң оруун ол тодаратказ. Дайын мурнундагы чылдарда-ла ол чазак кежигүнү апарган. А дайын кыптыгын үнүп келирге, Алексей Николаевич тыл бистиң тивилелгелеривистиң даргаанакчызы болуун дээш хөй чүүлдерни кылган.

Чурттуң ажыл-агыйын эргелеп башкарарының дөзү—Министрлер Чөвүлединиң Алексей Николаевич 1964 чылдан бээр баштап орар. Бистиң экономикавыстың өскүлдээн, ажылчы чоннарыңың чаагай байдалывыг кедүрүүшкүнү чазактың демниг, чогаадыкчы ажылындан аажок хамаарыжыр болгай. Ол бүгү ажылдарды организастаарынга Миничев Даргазының ролю аажок улуг.

Төрээн чурттуң дээди шаңналдары-биле холбаштыр Силерге, Алексей Николаевич, Арвид Янович, бүгү чүректиң ханызындан байыр чедирип тур мен. Силерге эки кадыкшылды болгаш харыысалгалыг ажыл-чорудулгаларыңарга улуг-улуг чедиишкиннерлиг болурларыны күзээр-дир мен.

• • •

Эш А. Я. Пельше харыы сөс тугаалаан.

А. Я. ПЕЛЬШЕНИҢ чугаазы

Эргим Леонид Ильич!
Эргим эштер!

Мындыг бедик шаңнал дээш СЭКП Төп Комитединге, ССРЭ-ниң Дээди Соведининиң Президиумунга болгаш Совет чазакка чүректиң ханызындан өөрүп четтиришкинни бүгү сагыш-сеткилимден илередирин меңээ чөпшээреп көрүүр.

Партияның Төп Комитединиң чедирген байыры, мээң адымга Силерниң чүгээлээн чылыг сөстериңер, эргим Леонид Ильич, мээң сагыш-сеткилимни аажок сүрээдетти, ону билип ап болур боор деп бодаар мен. Бүгү кижилер өөрүп, сүрээдээр сеткилдиг болгай.

Партийжи хүлээлгеңи күүседип чорууруның дугайында, күш-ажылының дугайында, ыланчыл бедик шаңнал ышкаш мындыг хевирге ону хүлээп көргенивиск дугайында чугаа болу бээрге, кижиниң бодалынга кижиниң болуунуң чүү кылганы болгаш чүү кылып турары эвес, харын хамыктың мурнунда бистиң алдарлыг Коммунистиг партиявыстың тоогүдүр ажыл-херектери кирип келир-дир. Меңээ көргүскен бедик алдарны ыпчангаш өндүр улуг деминчи партияга хамаарыштырып түр мен. Бистерни, коммунистерни, бүгү ажылчы чоннарны ол партия коммунизмге бердинишкинниң, ажылчын аңгының херээ дээш демисеелге туруштуг болгаш коргуш чок болурунуң ёзузунга кижизидип турар.

Чалыы назык үезинден бээр садым-чолум мени маадырлыг ажылчын аңгы-биле, ооң авангарды—Коммунистиг партия-биле холбаштырганың аскым кежии кылдыр бодап чоруур мен деп, А. Я. Пельше үргүлээн. Партияның харыысалгалыг даалгаларын күүседир, чонуң чаагай чоруу дээш демисежир болгаш ажылдаар деп дааспышаан, партия меңээ бүзүредип көргүзүп турар.

Мээң амыдыралымны түңүү-биле-даа деңеттинмес эң ханы утка-биле, марксизм-ленинизмниң улам-на тиилеп турар идеяларының ондур улуг шыны, совет патриотизминиң болгаш пролетаржы интернационализминиң, бистиң чуртувустуң улустарының найыралының болгаш акы-дүңма ёзузунуң чогаадыкчы улуг күжүн билип алыр чорук-биле долдурган ындыг революсчу университетке кирип алырда меңээ партия дузалаан. Ол идеалдар дээш демисежиринден, оларның тиилеэринің күүрүнде могаг билбейн ажылдаарындан артык улуг аас-кежии кайын турар.

Төп Комитеттиң, бистиң партиявыстың болгаш күрүневистиң хүлээп көрдүнгенүдүртүкчүзү, шынчы ленинчи, делегейниң коммунистиг болгаш ажылчын шимчээшкинниң шылгараңгай ажылдакчызы Силерниң баштаанывыңар ТК-ның Политбюрозунуң составында туруп келген чылдарым меңээ бедик партийжи стилиниң ёзулуг академиязы болган, эргим Леонид Ильич.

Коммунизм дээш демиселден, массаларның боттуг чогаадылгазындан сорук киришкинниң болгаш энергияның, улам эки ажылдаар, бистерге көргүскен бедик бүзүредилди алдарлыы-биле шыңаыдын бадыткаар деп чүткүлдүң сыныш дивес үндезинин бистер шуптувус көрүп турар бис.

Меңээ тывыскан шаңналдан партияның болган күрүнениң сагылга-чурумун быжыглаарының, нетелделиг болур чорукту, харыысалганы болган организастыг чорукту бедидеринің эрге-ажыктарынга партийжи контрольдуң албан-херээнде ажылдап турар бүгү кижилерниң улуг-хуузун үнелеп көргени илергейлеттинип турар кылдыр бодаксаар мен деп, А. Я. Пельше чугаалаан.

Чедиишкиннериниске оожургавайн, боттарывыстың ажыл-чорудулгавыстың түңнелдерни болур-чогууру-биле үнелеп көрбүшаан, бистер шуптувус, партийжи ажылдакчылар болгаш активниктер, партийжи контроль улам-на сайзыраңгай хевирлерни чедип алзын, улам-на дээштиг болзун, ол СЭКП-ниң XXV съездиниң, партияның ТК-ының ооң соонда болган Пленумнарының кодурген соруулгаларынга, Леонид Ильич Брежневтиң ажылдарында болгаш чугааларында кирген чүүлдерге болгаш түңнелдерге улам долу харыылаан турузун дээш ажылдаар апаар бис дээрзинге бүзүредиг мен.

Төрээн чурттуң бедик шаңналы дээш, менче кичээнгей салып турарыңар дээш, чаагай күзээшкиннериңер дээш база катап улуу-биле, үректи ң ханызындан өөрүп четтирдим, эргим эштер.

• • •

Ооң соонда эш А. Н. Косыгин чүве чугаалаан.

А. Н. КОСЫГИННИҢ чугаазы

Эргим эштер!

Мээң 75 харлаавымче улуг кичээнгейни салганы дээш, меңээ чедирген байырның чылыг сөстери дээш, Октябрь Революциязы орден-биле шаңнааны дээш бистиң Коммунистиг партиявыстың Төп Комитединге, ТК-ның Политбюрозунга, ССРЭ-ниң Дээди Соведининиң Президиумунга, Совет чазакка үректиң ханызындан өөрүп четтирдим.

Мээң ажылым болгаш юбилейним дугайында чугаалаан бүгү-ле чүүлдери дээш, нарыралчы болгаш мерген угаанныг сөстери дээш эргим Леонид Ильич Брежневке хамы өөрүп четтирдим.

Бистиң партиявыстың болгаш ооң Төп Комитединиң бүзүрелин, совет улустуң бүзүрелин бедик үнелээр болгаш партияның ленинчи утланышкынын амыдырапга боттандырар, ооң XXV съездиниң салган соруулгаларын боттандырар, бистиң социалистиг күрүневистиң политиктиг болгаш экономиктиг күчүзүн быжыглаар дээш күш чедер бүгү-ле чүүлдерни дериимни кылырымны хүлээнип тур мен.

Улуу-биле четтирдим.

• • •

Шаңналдар тыпсырының үезинде турган партия болгаш күрүне удуртукчулары шаңнаткаңнарга үректиң ханызындан байыр чедирип, оларга чаагай кадыкшылды, совет улустуң болгаш социалистиг Төрээн чурттуң чаагай чоруу дээш үре-түңнелдиг ажыл-чорудулгаларлыг болурун оларга күзээн.

(СЭТА).

Чүүк сөөртүлгезин үзүктелдирбес

МУРНУНДА—ҮШКҮ АТБ

1978 чылдың октябрь айда СЭКП обкомунуң бюрозунуң болгаш Тыва АССР-ниң Министрлер Чөвүлелининиң шинтпирин ёзугаар республикаже Саян мындыдан хөкүкта-ла 2700 тонна чүүктү сөөртүр даалганы күүседир дээш республиканың ниити ажыглалдың болгаш тус-тус министерстволарның, ведомстволарның, ажылагыйларның автомобиль будурүлгелериниң коллективтери кылымаккай ажылдап турар. Чүүк сөөртүр талазы-биле республикада социалистиг чарыш калбарган. Оон түңнелдерни республиканың Министрлер Чөвүлелининиң чанында тургускан тускай штаб неделя, ай сайында чугаалажып корүп, чедер-четпестерни илередип турар.

СЭКП обкомунуң бюрозунуң болгаш республиканың Министрлер Чөвүлелининиң доктаалын күүседир дээш министерстволарның болгаш ведомстволарның автотранспорт организациялары 1979 чылдың февраль айында демир-орук станцияларындан 59,5 муң тонна чүүктү республикаже киирип сөөрткен. Ол болза январь айныыдан 12 муң тонна хөй-дүр. Кызылдың бирги болгаш үшкү автотранспорт будурүлгелериниң, «Транссельхозтехниканың» Чадаанада автотранспорт будурүлгезиниң, Хандырылга болгаш саарылга эргелелиниң, Автоорук тудуунуң болгаш ажыглалының будурүлге эргелелиниң коллективтери февраль айда чедиишкинниг ажылдаан.

Демир-оруктуң Минусинск, Абакан болгаш Абаза станцияларындан чүүк сөөртүрүнге Алтай болгаш Красноярск крайларның автобудурүлгелери база киржип турары билдиңнир. Олар эрткен айда боттарынга оваашкан даалганы база ажыр күүсеткенин СЭКП обкомунуң бюрозунуң болгаш Тыва АССР-ниң Министрлер Чөвүлелининиң доктаалында айыткан.

«Сельхозтехниканың» күрэкомитединиң (С. М. Мешкоруловв), «Тыва совхоз тудуг» каттыжышкынының (А. А. Крапивин), «Тыва көдээ тудуг» трестиң (Г. М. Шубник), Чуртталга-коммунал ажылагый министерствозунуң (В. М. Еремеев) болгаш Автотранспорт эргелелиниң (В. А. Парунин) чамдык автотранспорт будурүлгелериниң коллективтери чүүк сөөртүрүнүң ай планын күүседип шыдаваан. Оон түңнелинде демир-орук станцияларындан эрткен айда чүүк сөөртүрүнүң даалгазы күүсеттинмээн. Февраль айда ниитизи-биле планга 4,2 муң тонна чүүк чедир сөөртүнмээн.

Республиканың транспортчуларының Саян ындыдан чүүк сөөртүр талазы-биле социалистиг чарыжының февраль айда түңнелдерин ёзугаар Тыва транспорт эргелелиниң **Кызылда үш дугаар автотранспорт будурүлгезиниң коллективинге** (начальник А. С. Шарыпов, парторганизация секретары А. Г. Можарова, профком даргазы А. М. Казанцев, комсомол комитединиң секретары А. Е. Икушин) чүүк сөөртүрүнүң ай планын 100,6 хуу күүсеткени дээш бирги черни тывыскан. Бо коллективке СЭКП обкомунуң, Тыва АССР-ниң Министрлер Чөвүлединиң, профобличөвүледиң болгаш ВЛКСМ обкомунуң шилчирер Кызыл туғун тывыскыпшаан. 150 рубль түңнүг акша-биле шаңнаан.

«Транссельхозтехниканың» Чадаанада автотранспорт будурүлгезиниң коллективинге (начальник В. Н. Селин, парторганизация секретары А. И. Цыбульский, профком даргазы Л. И. Карова, комсомол организациязының секретары Н. М. Бабакова) ийиги черни тывыскан. Ол коллективти шилчирер вымпель-биле болгаш 100 рубль түңнүг акша-биле шаңнаан.

Чүүк сөөртүлгезин үзүктелдирбес

«Шын» солуунуң «Күш-ажылчы алдар тугун» бөгүн «Шекпээр» совхозтуң Бичe-Тей салбырының хойжузу **Ооржак Чөчүкпенович Мандак-Хааның** чедиишкиннеринге тураскаадып кедүрген.

О. Ч. Мандак-Хаа төрүүр 438 хоюндан ынча хураганны менди дорукторуп турар. Ол болза 100 хойга онаштыр 100 хураган.

АЖЫР КҮҮСЕТКЕН

Ниитивиң малының баш санын өстүрүп, хөй чылдарда үре-түңнелдиг ажылдап келген малчыннарның бирээзи Тумат Чамзыевич Осур-оол Өвүр районнуң «Торгалыг» совхозта чурттап турар. Ол малчыннаан үезинде 7500 баш хураганны өстүрүп, күрүнеге 18 тонна дүктү дужааган. Чедиишкиннер ана-ла чедип келбээн. Тумат Чамзыевич ниитивиң малын өстүрер, ону овча-менди кадагалаар дээш могаг-шылаг чокка кадыг-бергелерни эртип келгенинин түңнели болган. Чүгле чаңгыс бодунуң чедиишкиннерин бодавайн, аныяк малчынларга бодунуң арга-дүрүкулгазын кончуг кичээнгейлии-биле дамчыдып берип, дагдыныкчы хүлээлгени күүседип келген.

Ниитийиң малын чыл бүрүде чедиишкинниг өстүрүп келгени дээш, Совет чазак Тумат Чамзыевич Осур-оолду Октябрь Революциязы, «Хүндүлелдиг Демдээ» орденнербиле шаңнаан. Оон-биле кады Т. Осур-оолга Тыва АССР-ниң алдарлыг малчыны деп хүндүлүг атты база тывыскан.

Амгы үеде Тумат Осур-оол иттер малдап турар. 1978 чылда бир иттен 2,5 кг дүктү кыргын, баш бүрүзүнүң диригдеңзиин 45 кг чедирер деп социалистиг хүлээлге алган, оорун 47 кг кылдыр чедиишкиннииг күүсеткен.

Малчын бо кышка база эки белеткелдиг ужурашкан. Ынчангаш оон азыраан малы эки кыштап турар.

С. ДОҢГАК.

Улуг-Хем районда «Улуг-Хая» совхозтуң Арыг-Бажы сүт-бараан фермазының саавчылары Нурсат Өлчей биле Дугар Эник-кыс олар сүт саалдазының талазы-биле үш чылдың планныг онаалдаларын ажыр күүсеткеннер. Олар ам онгу беш чылдың дөрткү чылының социалистиг чарыжының мурнуку олуруунда чоруп турарлар.

ЧУРУКТА: (солагай талазындан оң талазынче) Нурсат Өлчей биле Дугар Эник-кыс.

А. ЗАЙЦЕВТИҢ фотозу.

Кыштаглаашкын — шалыпчы иш

ЧАА-ЧАА СОРУЛГАЛАРЖЕ

СЭКП-ниң XXV съездиниң, СЭКП ТК-ның июль болгаш ноябрь (1978 ч.) Пленумнарының салган соруулгаларын аммыдырапга чедиишкиннииг боттандырып, ниитиниң малын кыштап хүр ажырар, чаш төлүн бүрүн камгалап, доруктурар дээш бүгү күжүн, арга-мергежилин олче угландырган кижилериниң эрее-шудургу күш-ажылының дугайында чагаалар редакцияга хөнүбиле кээп турар. Оларның чамдыктарының доңчуулын ооң адаанда парладывыс.

Чөөн-Хемчик районда Карл Маркс аттыг совхозтан К. Оюлар ол ажыл-агыйының Харагаңныг-Ховуда база Комбужакта кыштап турар малчын. нарының коданнарында хой оолдаашкынының үргүлүлээп турарын бисче чоруткан чагаазында бижээн. Ийи дугаар хөйжү бригаданың төвү — Сарыг-Сигенде кыштаан дуржулгалыг малчын коммунист Сүгдерек Ооржукпанович Оюларның коданында 340 баш хой колдуунда дөгере оолдаткан. Төрүттүнген хураганнар шупту онча-менди, кадыкшыырак доругуп турар. Малчының өөнүң ээзи Шивитпаа Ондар 103. комсомолчу сакманчы Мария Ондар 102 хураганны доруктуруп, кызымаккай ажылдап турар. Баштай торүттүнген хой-хөй хураганнар сакманчыларның холундан үнүп, доругуп чоруй баргылаан.

«Тэлв» совхозтуң Найырал салбырының мөлчыннары мал кыштаглаашкынын хүр чаагай эрттирер дээш бүгү-ле хемчеглерин ап чорудуп турар. Кыштаглаашкының байдалы бо чылын эрткен чылдаазыпдан эки. Амгы үеде коданнарда мал чеми, дус четчирибиле бар, концентраттыг чемнерни база үргүлүү сөөртүп чедирип турар. Суг сөөртүр машиналарның чолаачылары Хуна Күжүгет, Баи-оол Сал. чак хүлээнген ажылынга эң-карыысалгалыын көргүзүп, малчыннарже сүтну үзүктелдирбейн чедирип турарлар» деп, Баи-Тайга райондан Седип-оол Иргит бижип турар.

Чөөн-Хемчик районнуң «Алдан-Маадыр» совхозунуң комсомолчу аныяктарының Оргу-Шөлде хойжу бригадазының коданнарында хой оолдаашкынының уламчылап турарын база аныяк малчыннарның, сакманчылардың малдың чаш төлүн чидирип чок алыр дээш кыымаккай туржуп турарын совхозта комсомол комитединиң секретары **Б. Моңгуш** биске дыңнаткан. Комсомолчу сакманчылардан, ылангыя Зоя Оттуктуң, Галина биле Любовь Моңгуштарның, Дарыя Ондарның болгаш оларның оске-даа эштериниң эрес-шудургу ажылдап турарын ол, мактап бижээн.

Ооң-биле чергелештир район төвүнүң тудугжулары оргу-шөлчүлерге дуза чедирер дээш дужамык катканын автор хомудап бижээн: «Эрткен чылдарда бригада төвүгге чупар-бажың-даа, кыызл-булуң-даа турган чүве. Эрткен күзүн Чадаананың орук-тудуг участогунуң тудугжулары (организацияның удуртукчузу П. Дураев) оларны улам таарымчалыг кылдыр кылып бээрин аазап, эде кылгап, дооспайн ара каапкан. Оон түңнелинде бригаданың малчыннары мынчага чедип кызыл-булуң-даа, чунар-бажың-даа чок арткан. Эң чугула херек бо объектилерни дүргеп эде кылып доозарын оргу-шөлчүлер четтикпейн манап турар».

Чадаананың тудугжуларының шак ындыг «дузазынга» болаарга, малчыннарга ёзулуг ажыл-херекчи дузалы Улуг-Хем районнуң Ийи-Тал суурунуң агитквартираларының чурттакчылары чедирип турарын ол черден **Ирина Бюрбю** чоргаарал-биле бижээн. «Суурнуң агитквартиралары боттарынга быжыглаан түстүс малчын коданнарга шеф дузазын үргүлүү көргүзүп келген. Чоокта чаа элээп каш агитквартираларның чурттакчылары малчыннарның бажыңнарын чүгайлап бээр ажылды организастаан. Анаа Лидия Айыр-оол, Мария Боратмаа, Наталья Дамба оларның эргелекчилээп агитквартираларының кежигүннери оларга быжыглаан малчыннар — Д. Сувацың, Ш. Очурнуң болгаш Ч. Дарыяның бажыңнарын чүгайлап бергеннер. Хойжулар шефчилерге өөрүп четтиргенин илереткен».

«Күш-ажылдың хостуу» совхозтуң Чаатыда малчын коданнарында мал бо чылын хүр кыштап турар. Бо хүннерде хойнуң хой кезии болдаан, чаш төлү шупту онча-менди.

Чыланныг деп черде кыштап орар аныяк малчын Доктак Ажының кадарган 350 хоюнуң оолдаашкыны база адакталган, хураганнары менди доругуп турар. Хой чылдарда малчыннап ажылдап чораан хоочуннар Х. Ажы болгаш Э-К. Сандан олар боттарының байлак арга-дүрүкулгазын аныяк сакманчылар А. Содунам биле М. Хүрешоолга күзелдин-биле дамчыдып берип турарлар. Ол дугайын Улуг-Хем районнуң Чодураа суурдан бижикчи **Т. Салчак-оол** редакцияже чоруткан чагаазынга бижээн.

«УТКА 25 чылы» совхозтуң хойжузу, ССРЭ-ниң Дээди Соведининиң депутады Татьяна Доржукайның кызымаккай күш-ажылының дугайын, «ол эрткен чылын 100 хойга онаштыр 98 хураганны менди ап, хой бүрүзүнден 3,3 кг дүктү кыргаан, бо чылын ол 100 хойдан 100 баш хураганны камгалап алыр болгаш 15 тонна сигенни кезии белеткеп алырын хүлээнген» деп, Улуг-Хемден **И. Таңды-оол,** база-ла ол районда «Күш-ажылдың хостуу» совхозтуң мурнакчы хойжузу Мекпер-оол Донгактың ажыл-ишчи чедиишкиннериниң дугайын **Х. Ондар** бижээн. Ол ышкаш Бии-Хем районнуң «Хадың» болгаш «Өөк» совхозтарының малчыннары кадарган малын кыштап хүр-менди ажырып турарының дугайын 'ол черлерден **М. Дакан-Норбу, М. Маажык,** Өвүр районнуң «Коммунизмче орук» совхозунда хоочун малчын болгаш Маадыр-оо Дыртымнай Куулариың база ол-да ажылагыйда Улаатайның хойжу бригадазының мурнакчы хойжузу Аржай-оол Моңгуштуң, «Кызыл тук» совхозтуң Хорумнуг-Ой хойжу бригадазының, Чөөн-Хемчик районнуң «Сүт-Хол» совхозунуң Ишкин салбырының малчыннарының ажыл-ижинин, амыдыралчурттагалгазының дугайын өдээ бижикчилер Д. Агбаан, К. Кара-Моңгуш, К. Кара-Сал, А. Моңгуш олар редакцияже дыңнадып бижээн.

Х-К. МОҢГУШ.

Бо хүнерде чер-черлерде хой оолдаашкыны адакталып турар. Ооң-биле чергелештир малчыннарның мурнунда чаа-чаа кыштаглаашкынны чедиишкиннииг доозары, хой кыргылдазынга белеткел, малдың чайгы семиртилгези, мал чеминиң белеткели дээш оске-даа харыысалгалыг соруулгалар салдынар аппар. Бо чугула ажылдарга малчыннарның амдыгаастан эгелеп канчаар белеткенин турарының дугайында чагааларны редакция бодунуң хой санныг номчукчуларындан болгаш бижикчилериннден манап турар.

Тыва АССР-ниң культуразының алдарлыг ажылдакчызы хүндүлүг атты М. К. Селявскийге тыпсыр дугайында

ТЫВА АССР-НИҢ ДЭЭДИ СОВЕДИНИҢ ПРЕЗИДИУМУНУҢ ЧАРЛЫЫ

Тыва профессионал уран чүүлдү хөгжүдеринге ачы-хавыязы дээш **Тыва АССР-ниң культуразының алдарлыг ажылдакчызы** хүндүлүг атты Ленконцерт чанында эстрада уран чүүлүнүң чогаадыкчы мастерскаязының директору **Михаил Константинович Селявскийге** тыпсыр.

Тыва АССР-ниң Дээди Соведининиң Президиумунуң Даргазы М. МЕҢДҮМЕ.

Тыва АССР-ниң Дээди Соведининиң Президиумунуң Секретары С. КРАСНЫЙ.

Кызыл хоорай, 1979 чылдың март 20.

Тыва АССР-ниң алдарлыг артизи хүндүлүг атты В. Е. Комковка тыпсыр дугайында

ТЫВА АССР-НИҢ ДЭЭДИ СОВЕДИНИҢ ПРЕЗИДИУМУНУҢ ЧАРЛЫЫ

Тыва хореография уран чүүлүн хөгжүдеринге ачы-хавыязы дээш **Тыва АССР-ниң алдарлыг артизи** хүндүлүг атты Ленинградтың культураның дээди школазының башкызы **Виктор Ефимович Комковка** тыпсыр.

Тыва АССР-ниң Дээди Соведининиң Президиумунуң Даргазы М. МЕҢДҮМЕ.

Тыва АССР-ниң Дээди Соведининиң Президиумунуң Секретары С. КРАСНЫЙ.

Кызыл хоорай, 1979 чылдың март 20.

Ш. Е. Пицхелаури, И. Р. Штокбант оларны Тыва АССР-ниң Дээди Соведининиң Президиумунуң Хүндүлел бижии-биле шаңнаар дугайында

ТЫВА АССР-НИҢ ДЭЭДИ СОВЕДИНИҢ ПРЕЗИДИУМУНУҢ ЧАРЛЫЫ

Ырының болгаш таңцының «Саян» ээр Бүрүне ансамблиниң артистерин белеткээринге үре-түңнелдиг ажылдааны дээш **Тыва АССР-ниң Дээди Соведининиң Президиумунуң Хүндүлел бижии-биле шаңнаары болза:**

Шалва Егорович **Пицхелаурини**—Ленконцерт чанында хореография салбырының уран чүүл удуртукчузу.

Исаак Романович **Штокбантты**—Ленконцерт чанында эстрада уран чүүлүнүң чогаалылга мастерскаязының уран чүүл удуртукчузу.

Тыва АССР-ниң Дээди Соведининиң Президиумунуң Даргазы М. МЕҢДУМЕ.

Тыва АССР-ниң Дээди Соведининиң Президиумунуң Секретары С. КРАСНЫЙ.

Кызыл хоорай.

1979 чылдың март 20.

ҮЕНИҢ НЕГЕЛДЕЗИНГЕ ДҮҮШТҮР

Партийжи амыдырал: үе болгаш ажылдың стили

Кызыл районнуң коммунистериниң, бүгү ажылчы чоннарының ажыл-чорудулгазы партияның XXV съездиниң, СЭКП ТК-ның оон дараазындагы Пленумнарының шиитпирлерин, онгу беш чылдың планныг даалгаларын күүседирнче углаган. Ол улуг болгаш харыысалгалыг соруглагарны боттандырары улус ажыл-агыйынга партийжи удуртулгазы күштелдирерин, ажылдың стилин болгаш арга-методун доктаамал сайыраңгайжыдарын негеп турар.

Районнуң партия организашиязы тургустунганындан бээр ам дөрт чыл чедип турар. Ол үениң дургузунда райкомнуң бюрозу, оон аппарады партийжи ажылдың стилин база арга-методун сайыраңгайжыдарынче доктаамал кичээнгейни салып келген. Хөй талалыг партийжи ажылдың ийи кол угланышкынче кичээнгейни күштелдирген бис. Оон дээрге, бирээде, күүселдеп хыналлазы, ийиде, кижилер-биле ажылды күштелдирери-дир.

Организашчы ажылдың чугула кезээ—күүселденiң хыналлазын СЭКП райкому, оон бюрозу партия эге организацияларның дамчыштыр чорудуп турар. Партияның эге болгаш цех организацияларының ажыл-чорудулгазын, дээмчы арга-шинээжин база коммунист бүгүзүнүң авангардчы ролюн, харыысалгазын бедидерин эң чугула айтырыгларның бирээзин кылдыр көрүп, ол ажылды хүн бүрүнүң кичээнгейининг төвүнге тургузуп турарывыс ужуруда ол.

Партийжи үстүкү органнарның болгаш бодунуң хүлээп алган шиитпирлериниң күүселдезин контрольдаар талазы-биле бистиң райкомнуң ажылының практиказының дугайында айтырыгны үш чыл бурунгаар СЭКП обкомунуң бюрозунга чугаалашкан, тускай доктаалды хүлээп алганы ол чугула ажылды улам күштелдиреринге улуг идегин берген.

СЭКП райкомунуң аппарадынга, партия эге организацияларынга документ-биле ажылдаарының чурумун, шиитпирлер күүселдезининң, чоннуң чагаа хомудалдарының сайгарылгазын контрольдаарының чаңгыс аай чурумун ажылдап кылгаш, райком бюрозунга бадылаан. Ол чорук аппараттың ажылдакчыларының ажылының шынары, бүдүрүкчүлүүн база оларның харыысалгазын дыка бедидер арганы берген.

Бистиң бо талазы-биле ажылывыска бир кол угланышкын партийжи үстүкү органнарның доктаалларын партия эге организациязынга, коммунист бүгүзүнге чогуур өйүнде чедирери болур. Доктаалдарны күүседир талазы-биле кызыр ажылдың хемчээлин, хуусаазын база күүселдезин хынаар, ону харыылаар кижилерни тодараткан тускай хемчеглерни ажылдап кылыры чаңчыл апарган. СЭКП обкомундан келген бүгү доктаалдарның күүселдезин тускай контрольга ап, аңаа хыналда карточкаларны, чыылда папкаларны киллдистерде тургускан.

Айның 10-нуң хүнүнде киллдис бүрүзү контрольда турар доктаалдарның күүселдезинге холбашкан тускай информацияны кылып турар. Райкомнуң пленумнарынга мурнунда болган шүгүмчүлелдиг саналдарының сайгарылгазының база пленумнуң доктаазының күүселдезининң дугайында тускай информацияны райкомнуң секретарьларының бирээзи кылып турар. Чижээ, эрткен отчёттут үеде райкомнуң 14 пленумунга 13 информацияны кылган. Ол чорук удуртукчуларның даандырган ажылга харыысалгазын бедиреринге база шүгүмчүлелди болгаш бот-шүгүмчүлелди улам калбартырынга таарымчалыг байдалды тургузуп турар.

Кол-кол айтырыглар талазы-биле райком бюрозунуң доктаалдарын, хемчеглерин чер-черде коммунистерниң хуралдарынга, активтер киришкен калбак бюроларга комнарда, партия эге организацияларында ам-даа үениң негелдезинге дүүшшейн турар. Ынчангаш бо чылдан эгелээш, райком аппарадының, оон бюрозунуң кичээнгейнин ол ажылды бүгү партия эге организацияларынга чурумчудуп тургузарынче угландырып, райкомнуң перспективтиг планынга киирген.

Районнуң партия организашияны тус-тус чөрлерге кижилер-биле ажылче кичээнгейни күштелдирген. СЭКП райкомунуң бюрозунуң шиитпири-биле бүгү-ле бүдүрүлге база ажыл-агый коллективтейжи удуртулганың стилин база арга-методун экижидер талазы-биле райком бюрозунуң болгаш оон аппарадының чорудуп турар хемчеглери онгу беш чылдың даалгаларын күүседирнге чамдык эки салдарны чедирип турар. Районнуң ажыл-ишчилери беш чылдың үш чылдарының даалгаларындан ажыр 424 тонна эът тн, 86 тонна сүттү күрүнеге саткан. Садып турар продукцияның шынары экижээн болгаш эрткен чылын нийтининг малының баш саны элээн өскен. Районнуң тудуг организациялары үш чылдың тудуг-монтаж ажылының планын күүсеткен, садыг организациялары үш чылдарда планындан ажыр 1 миллион 700 мүң рубльдиң барааны саткан.

Чамдык чедип алдынган эки талалыг чүүлдер-биле чергелештир бистиң ажылывыста четпестерни база бергелерни бот-шүгүмчүлекчи ёзу-биле көрүп, оон чылдагаанарын анализтеп, ол четпестерни эдеринче угланган тодаргай хемчеглерни ажылдап кылып, оон күүселдезин организастаарынче бүгү партия, совет болгаш ажыл-агый органнарының база комсомол, профовилел организацияларының кичээнгейни угландырган.

Районнуң ажылчы чоннары СЭКП ТК-ның июль—ноябрь (1978 чыл) Пленумнарының шиитпирлерин, СЭКП ТК-ның Чиигиве секретары, ССРЭ-ниң Дээди Советиниң Президиумунуң Даргазы эш Л. И. Брежневтиң айтыышкынынарын болгаш сүмелерин база партияның XVII область конференциязының шиитпирлерин амыдыралга боттандырар дээш политиктиг база күш-ажылчы бедик көдүрүүшкүннүң байдалында ажылдап турарлар.

Онгу беш чылдың дөртку чылының планнарын, социалистиг хүлээлгелерин чедиишкиниг күүседири кыштаглаашкынны организастыг бедик деңнелге эрттиреринден, бүгү малды хорамча чокка камгалап алырындан, амгы үеде малдың продукциязын бүдүрерин база садарын көвүдедириниден дөрт хамаарылгалыг. Ынчангаш кыштаглаашкынны организастыг эрттирери районда бүгү ажылдышчылерниң шалычы ажылхерээ кыдыр чарлаттынган. Салдынган сорулгаларны боттандырарын чер-черде партболүктериниң, партияның цех, бригада эге организацияларының база парткомнарының удуртулгазы-биле чорудуп турар. Амгы үеде районнуң улус ажыл-агыйында ажылдап турар бүгү кижилерниң 13 хуузу коммунистер, он хойжунуң, беш саанчының, беш механизатор болгаш чолаачы бүрүзүнүң бирээзи коммунист. Ынчангаш СЭКП райкомунуң бюрозу партия организацияларының дайынчы арга-шинээзин, коммунист бүрүзүнүң авангардчы ролюн улам бедидер дээш доктаамал кичээнгейни салып келген.

Районнуң мурнунда салдынган ажыл-агый болгаш культура тургузуушкунунуң чугула сорулгаларын амыдыралга чедиишкинии-биле боттандырар дээш партия организациялары, оон коммунистери чон ортузунга организастыг база политиктиг ажылдың деңнелин моон соңгаар-даа чогуур деңнелге көдүрүп шыдаар.

К. ШҮЛҮУ,
СЭКП Кызыл райкомунуң бирги секретары.

ШЫНАР ДЭЭШ ДЕМИСЕЛ

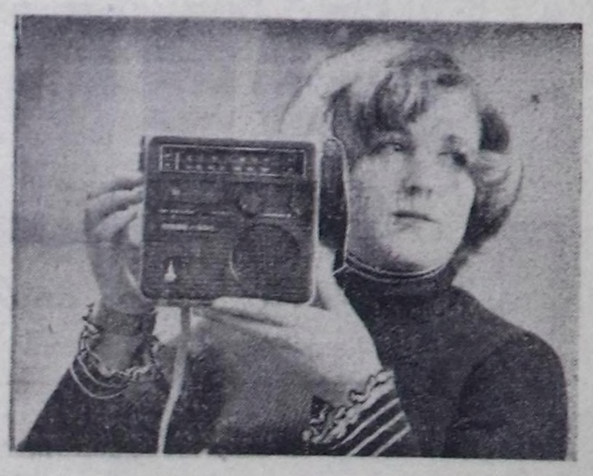

НОВОСИБИРСК ОБЛАСТЬ. Бердскиниң радиозаводунуң «Вега» деп демдектиг продукциязы бистиң чуртувуста болгаш даштыкыда эки билдингир. Бо чылдың бирги кварталында бүдүрүлге чээрби миллион дугаарлыг радиоприемникти бүдүрүп үндүрер.

Бүдүрүп үндүрүп турар продукцияның хемчээлин көвүдедири-биле кады коллектив оон ассортиментизин болгаш шынарын экижидерин оралдажып турар. Радиозаводтуң шиңгээдип алганы стереофоннуг күчүлүг системаларга күрүненик Шынэ демдээн тывыскан.

ЧУРУКТА: техниктиг контроль киллдизиниң контролеру Антонина Тяпкова бүдүрүлгениң чаа продукциязы—«Вега-404» радиоприемникти хынап көрүп тур.

А. ПОЛЯКОВТУҢ фотозу.

СЭТА-ның фотохрониказы.

КАМНЫГ БОЛУУЛУҢАР

Электри энергиязы. Ол сөс кымга-даа билдингир, хоорайның-даа, көдээниң-даа чурттакчылары электри энергиязын хүн бүрү-ле ажыглап турар. Ынчангаш бистер ону аңаа-ла бир чүве кылдыр бодаарывыс база чадавас, а херек кырында ол дээрге кончуг үнелиг чүүл, ону шын ажыглаарынга, камнаарынга өөренээ эки деп бодаар мен.

Электри энергиязының ачызында үлетпүр бүдүрүлгелериниң, ажыл-агыйларның дериг-херекселдери, станоктары, фермаларның саалда агрегаттары, кормоцехтери, шаннарның тараа арыглаар, хорапнаар машиналары ажылдап турар болгай. А бажыңга ажыглаар херекселдеривис: хеп чуур машина, соодукчу, доозун сордурукчузу, электроплитка дээш ышкаш элдептер база-ла электроэнергия-биле ажылдаар болгай.

Көдээ районнарывыста электри тогу четпээн черлер чок. Хойжу бригадалар төөгеринде, кыштагларда, фермаларда электри чырыы хып турар. Аныяк Тыва республикавысты Сибирьниң электри четкизи-биле каш чыл бурунгаар тудуштурган. Ильичиниң лампочкалары кайдаа хып турар, амыдыралывыста быжыы-биле кирген.

А электри энергиязын ханчаар ажыглап турарыл, ону камнап турар бис бе? Маңаа чижек кылдыр Бай-Тайганың район төвүнден, «Тээли» совхозтан чамдык чижектерни көргүзүп көрейн. Совхоз төвүнде, салбырларда, фермаларда, чурттаалга бажыңнарында-даа сайгылгааннар дунхүн чок чырып турар боорлур. Магазинлерде, хой-нийти черлеринде база-ла ындыг, чырык хүндүс-ле сайгылгаан хып турар. Олче ким-даа кичээнгей салбас. Шаңнарда чагы баштарында сайгылгааннар база хып хүнээр. Ону өжүрер черин кыдын каар болза, таңныылдар өжүрүл, кыпсын туруп болур-ла болгай.

Оон аңгыда чурттакчыларның аразындан чамдыктары электри энергиязын «оорлап» турар таварылгалар илерээн. Токтуң чарыгдалын саналар счётчиктерни кандыг-бир арга-биле ажылдакас кылып алгаш, эвээш төлеврни төлээрин болан турар кижилер бар. Ындыг чоруктар-биле демнеежири чугула. Он дээрге энергияны камнаары эвестир, харын-даа күрүнеге каражаны болдурары-дыр.

Электри энергиязын ажыглаарында мындыг байдал чугле «Тээли» совхозта эвес, оске ажыл-агыйларда база бар дизе, частырыг болбас. Энергияны камнаар дугайында солунналардан чугле номчуп болур. А бистиң «Тээли» совхозта бо чугула айтырыг дугайында хурал-суглаага чугаалашпаан, лекция, беседа-даа болбаан. Бо айтырыгны чон ортузунга тайылбырлаары чугула деп бодаар мен.

С. ЧУДУК,
механизатор.

«Тээли» совхоз.

БРИГАДА КЕРЭЭЗИ-БИЛЕ

Тудуг ажылынга бригадаларның керээлиг ажылдаар аргазын шептередип, ажыглаар талазы-биле «Тыва көдээ тудуг» трест чамдык ажылдарны кылып чоруткан. Тресте шүүтү 69 бригаданың 56-ы комплекстиг бригадалар кылдыр организастаттынган.

1978 чылда трестиң 25 бригадазы бот-орулга-чарылгавың чаа депшилгелиг аргазы —бригаданың керээлиг ажылдаар аргазынче шилчээн. Ол бригадалар 1978 чылда 4487 мүң рубльдиң тудуг-монтаж ажылдарын кылган, азы шиитп тудуг-монтаж ажылдарының хемчээлининг 30,7 хуузу болган. 1977 чылдың деңнелиле ол көргүзүг 41,4 хуу өскен. Ол-ла бригадаларда чаңгыс ажылчынга онааштыр кылганы 13,841 рубль четкен азы керээлиг арга-биле ажылдап турар бригадаларда күш-ажылдың бүдүрүкчүлүү трестe ортумак көргүзүгден 13,6 хуу бедик болуп турардыр.

Бригаданың керээлиг ажылдаар аргазын шиңгээдип алырын трестиң шүүтү КМК-лары чорудуп турар. Бо талазыле байдал № 463 болгаш 585 КМК-ларда өскедеринден дээре. № 463 КМК-да керээлиг ажылдаар бригадалар тудуг-монтаж ажылының шиитп хемчээлининг 44,5 хуузун, а № 585 КМК-да —43,7 хуузун кылып бүдүрген. «Главкрасноярск тудугнун» доктаатказ планы 41 хуу болгай.

Ынчалза-даа бригадаларны бот-орулга-чарылгалыг аргаже шилчидеринге механизмнерниң чедишпезин, тудуг-материалдары-биле хандырылганың үзүктелиишкиннерин, ажылчыннарның мергежилининг чавызы шаптыктан турар. Оон уламындан бригадаларда күш-ажылды организастаары кошкаар болгаш бригадаларның ынай-бээр шимчээшкининиң графига үрелир ужурга таваржып турар. Ол ышкаш бригадаларны объектиден объектиже ыңай-бээр хей удаа чорудар чоруктар ажылга шаптыктан, ажылчын күштү быдарадып турар. Ажылчын күштүң, материал-техниктиг болгаш оон-даа өске чарыгдалдарның учёду чамдык КМК-ларда чогуур деңнелге чедир тургустунмаан.

Онгу беш чылдың дөртку чылында бот-орулга-чарылгалыг, комплекстиг 28 бригаданың 18-и Н. Злобининиң аргазы-биле ажылдап эгелээн. Январьда ол бригадаларның планныг онаалдаларын күүседир дээш бүгү күштү мөөнээр болгаш бот-орулга-чарылгалыг бригадаларның ажылын идепкейжидип, бо талазы-биле чедип алдынган дуржулганы вөтередип, быжыглаарынга бүзүредиг.

А. ДАНЧАЙ-ООЛ,
«Тыва көдээ тудуг» трестe улуг инженер.

«Тыва даг-дүгү» комбинатта сеткачыларның профессиязы улуг харыысалгалыг. Оларның ажылындан даг-дүгүнүң шынары болгаш сорту хамаарышыр. Сеткаларны аштап арыглаарын болгаш сентээрин Петр Семенович Бывшийниң бригадазы чорудуп турар. Үк бригада фабриканың албан черлериниң аразында чарышка бирги черни ээлээн болгаш шилчиир вымпел-биле шаңнаткан.

ЧУРУКТА: сеткачылар (солагай талазындан оң талазынче) М. М. Филамеева, А. П. Ермакова, П. В. Головина олар бодувуң профессиязының талазы-биле эң дээре ажылдакчылар боош тураалар.

А. ЗАЙЦЕВТИҢ фотозу.

ШИИТПИРЛЭЭР ӨЙҮ КЕЛГЕН

Кызыл районнуң Кара-Хаак биле Черби көдээ Советтериниң төөтери улуг суурлар найысылал Кызыл хоорайдан ырак эвесте турар болза-даа, чазын, күзүн Улуг-Хемниң дожу бадыш, паром турбаан азы эстине берген үеде Кызыл хоорай-биле харылзаажыры дыка бергедээр. Ол үеде чүгле чаңгыс агаар оруу—самолёт-биле аргыжары арткан турар.

Ол үеде Кызыл эмнелгезинче баар кижилерге дыка берге. Самолёттар кээп турза-даа, олар чедишпес. Кадык кижилер самолётка баштай олурза каштар, а аарыг кижилер аңаа олуруп четтикцейн баар.

Черби биле Кара-Хаак ийи суурнуң кайы бирээзинге оода чаңгыс участок эмнелгези турган болза, мындыг чугаа үнмес-даа ийик.

Бистиң кожа ийи суурларывыстың кайы бирээзинге участок эмнелгези турарының чугулазын районнуң удуртур организациялары билир хиределе бо айтырыг шиитпирлеттинмейн турар. Ораи-бажың херек апарза, ийи суурнуң кайызындан-даа тыпты бээр дээрзинге бүзүрээр бис. 1979 ажыл-агый чылы үнген, оон бирги кварталы чоруп турар, а чыл төнчүзүнге чедир амдаа эвээш эвес үе бар. Бистиң диилээвис бо чылын боттанныр дээрзинге идеген турар бис.

О. МОНГУШ.

Кара-Хаак суур.

Чагаа парлаттыпмаза-даа

БАЙДАЛ ЭКИЖЭЭН

Чөөн-Хемчик районнуң Ишкин көдээ Советинде эмнелге пунктуу яяш, хомүр-даш чоктуң хараазыбиле кыштың соок үезинде ажылдавайн хагдынганын, медпунктунуң эмчизи аарыг кижилерни бажыңнарынга барып шинчип, эмнелге дузаламчызын корүзүп турганын көдээ корреспондент чагаазынга бижээн.

Редакция ол чагааны чогуур хемчегни алган турзун дээш Чөөн-Хемчик райкүүскомунче шилчиткен.

Район Советиниң күүсекчи комитединиң даргазы Б. Б. Чюдюктүн редакциязга дыңнатканы болза, чагааны хамаарышкан көдээ Советтиң күүскомунга чугаалажып көргеп. Ынчангаш болгаш хөмүрүү багай кадагалап турганындан өскээр чарыгдаттынып, оттулар чүүл үзүктелип турганы шын. Ам ында яяш-даа, хөмүр-даш-даа дүжүрүтүнген.

Медпунктунуң бажыңының бичизи, ажылдаарынга таарымча чогу база шын. Чаа медпункт бажыңы туттунмаанда ону аңгыдар арга чок боош турар.

Ийлерде тарымал үнүштер

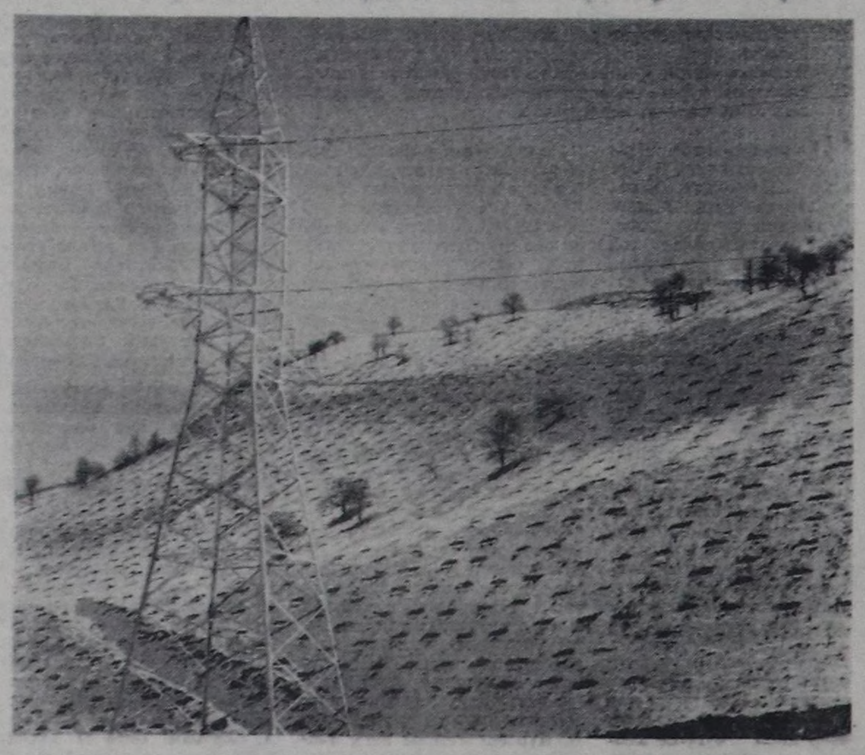

Таджикистанда кижиниң тараан арыгдары чүс мүң ажыг гектар черни ээлээн. Бо чылын яяш тарылгазын ам-даа 550 гектар черге чорудар. Оларның хөй кезиин даглар болгаш тейлер ийлеринге олуртур.

Грек тоорук, миндаль, фисташкалар, абрикостар болгаш ооскеда чимистиг болгаш кааталга культуралары даглыг черге өзер.

Амгы үеде 5 арыг-мелиорация станциялары чүс мүң ажыг гектар черни яяш тарырынга белеткеп турар. Кулябокая областа Москва районнуң Шурабадск яяш ажыл-агыйында даглар ийлеринде болгаш даштыг черлерде ийи муң беш чүс ажыг гектар черни часкы яяш олуртулгазынга белеткээн.

ЧУРУКТА: Хозяйственно-опытной станциянын ийлерин тоорук-чимистиг культураларны тарырынга белеткээни.

Н. МИРЗОЕВТИН фотозу.
СЭТА-ның фотохрониказы.

АЖЫЛЧЫННАРГА ЧОГУМЧАЛЫГ

ССРЭ Конституциязының 41-ги үүлүнде ССРЭ хамаатыларының дыштанып болгаш кадының камгалаар эргелериниң дугайында тодаргай айытказ. Бо үүлдериниг ботганышкынын бистер совет кижилер сеткил ханышкын-биле көрүп, ону ажыглап турар бис.

Хову-Аксыда «Тыва кобальт» комбинадының ажылчыннарынга таарыштыр тургускан санаторий-профилакторий бар. Бо чылын январьда мен аңаа барып дыштанырыг-биле чеде бердим. Комбинаттың ажылчыннар чуртаар суурзугажыгын хоорайжыгын даар. Оон комбинатче талазында хады, даттар шыпкан ары иштинде ийи кат базың ак хар-биле чаржалажыпкан турар. Санаторий. профилакторий ол-ла болгай.

1972 чылдың февральда Хову-Аксы комбинаттың администрациязының, профавилел комитединиң инициативазыбиле ук санаторий-профилакторийни ажыткан. Ында ай санында-ла 50 кижи эмнедип, дыштанып. Эрткен чеди чылдың дургузунда 4164 кижи аңаа кадының быжыглап дыштанган. Мен аңаа дыштанып барган кижи болганымда бүгү-ле чүве-биле танышжар аргалыг болган мен. 1978 чылда 600 кижи дыштанып планныг тургаш, 663 кижи дыштанып, кадының быжыглап эмнеткен, планын 110 хуу күүсеткен. оон иштинде ажылчыннар 588 кижи, инженер-техниктиг ажылдакчылар 70 кижи. 1978 чылдың январьда 49, февральда 50 кижи дыштанган, оларның 90 хуузу ажылчыннар, эң ылаңгыя даг ажылчыннары оларның аразында хөй. Январьда хаяс путёвка-биле тудуг-сеңгелге цегиниң бызаңчы-бетонщиги, Ала-чуртуң Улуг дайынының киржикчизи Петр Николаевич Гебокчинов, гидрометаллургия цегиндеи Билчиир-оол Кошгар-оолович Ондар, төп лабораториядан контролёр Галина Моисеевна Башкатова олар база дыштавдылар.

Корпустуң адакы кадында янзы-бүрү эмнээшкиннер кыдыр кабинеттер, 50 кижи харыугда чемненир олуттуг чырык, делгем столовая бар. Чемненириниң шагын ажылчыннарга кончуг таарымчалыг кылдыр кылган. Эртенги чем 6 шактан 8 шакка чедир, дүшкиге 12 шактан 14 шакка чедир, кежээки чем 18 шактан 20 шакка чедир кылдыр тургускан. Эртен, дүште профилакторийден комбинатче тускай автобус-биле ажылчын. нарны дажыглап турар. Корпустуң үстүкү кадынче үне бээрге, ында дыштанырга орээлинде улуг экранныг телевизорну салган, оон ак-көк экранындан дамчыдылгаларны сонуурган көрүп болур.

Кол эмчи Михаил Григорьевич Нагайцев дыштаныкчыларга ийи катап лекция комчаанын дыңнадым. Аңаа эмнедириниң ажык-дузалыының, чурумунуң дугайында болгаш делегей байдалының дугайында чугаалап берген. Ол лекцияларны улуг сонуургал-биле дыңнадывыс.

Санатории - профилакторийниң тургустунганындан тура ында ажылдап келген, коммунист Анна Александровна Абросимова ажылынга ак сеткилдиг, харыысалгалыг кижилериң бирээзи. Санитарка Марина Сырат-ооловна Оюн, поварлар Мария Тимофеевна Турмайкина болгаш Галина Исаковна Баранова олар коллективтиң-даа, дыштаныкчыларының-даа хүндүткелии чаалап алган мурнакчылар.

Дыштанырга черинде янзыбүрү оюн херекселдери, солунналар, сеткүүлдер бар. Бо бүгү магалыг-дыр. Конституциявыстың биске берген эргелери мындыг-дыр:

С. САНДАН,
Тыва АССР-ниң алдарлыг тудугжузу.

УТТУНДУРБАС БОЛУУШКУННАР ЧЫЛЫ

«Красноярск ГЭС тудугчуң» коллективи бо айда солуң болуушкуннуу демделээн: 1978 чылда Бүгү-эвилелдиң социалистиг чарыжынга тиилекти болганы дээш ол коллектив СЭКП ТК-ның, ССРЭ-ниң Министрлер Чөвүделиниң, ВЦСПС-тиң болгаш ВЛКСМ ТК-ның шилчилер Кызыл туғу-биле шаңнаткан.

Эрткен чыл бо тудугнуң төөгүзүнге уттундурбас болуушкуннарның чылы болуп артар. Электростанцияның бирги агрегады декабрьда, хуусаа бетинде, ажыглалга киирген. Саян-Шушенск ГЭС-тиң 640 муң киловатт күчүлүг баштайгы агрегадын ажыглалга киирсенинин дугайында мөгээн» СЭКП Төп Комитедиң улуг сеткил ханылышкын-биле хүлээп алганы ГЭС-тиң тудугчуларынга чедирген байырлыгын эш Л. И. Брежнев бижээн.

Эрткен чылда чедип алган чедиишкиннерин улам быжыглаар болгаш онгу беш чылдың дөрткү чылынга алган хүлээлгелерин ажыр күүседир — тудугда бөгүнгү колла соңгага чыдыг. Удавас часкы үер эгелээр. Ол—ГЭС тудугкуларынга чаа шылгалда. Ынчангаш плотинаже түгле бетонну бөзин июнь айга чедир 640 муң кубометрни кудар.

1977 чылдың октябрь 4-түң хүнүн сакты-дыр мен. Карл кыдаазынга плотина чанынга ол хүн бирги гидроагрегаттың ажылчын дугуун уткуп турганывыс ол. Баржаны дүжүрүп турда, хөй-ле улус чыылган. Көдүртүр краннарда, плотинаның блоктарында «Ленинградчыларга четтиргивис!», «Экин, дугуй!», «Бирги агрегатты 1978 чылда ажылдадыр бис!» деп планаттарны аскан.

Ол эрткен тудугнуң көл инженери Кирилл Константинович Кузьминден интервью алдым. Агрегаттың амгы ажылдап турар черинге ынчарда кылаштажып чорувуста, ГЭС-тиң тудуу кайнын эгелээрин, агрегаттың каяа турарын, ам түүү кылырын ол чугаалап, көргүзүп чорда, оон айтырдым:

— Агрегатты 1978 чылда ажылдадыр деп тудугжуларның хүлээлгези боттаныр бе?

— Ону боттандырары кончуг берге, ынчалаа-даа күүседин болур арга бар—деп, Кузьмин чугаалады. Шынаала чамдык кижилер ол хүлээлгениң күүсеттинериниге бүзүреевейн турган болгай.

Партком секретары Ю. В. Юров эрткен чылын ол тудугга бөлүк американ гидроэнергетик специалистер чораанын, тудугда байдал-биле олар танышкаш, бирги агрегатты чүгле 1979 чылдың августа айга ажыглалга киирип болур деп түңнелге келгенин чугаалады. Агрегатты ажылдадын эгелээрине чедир чартык чыл артканда, ажылдың хемчээлин, тудугжуларның кылып болур ажылын бижээш, электроннуг-саналга машиназын ажылдадыпкан. Оон шиитпири мырыңай алдептиг болган: агрегатты 1979 чылдың марта ажыглалга киирип болур. А 1978 чылдың декабрь 18-тен эгелеп агрегат ток берип эгелээнин ам билир болгай бис.

Агрегатты ажылдадып эгелеп турда, чугаалашканым хөй-хөй кижилер сөөлгү чылда дыка хөй ажыллар кылдынганын магадап чугааладылар.

Агрегатты хүлээп алырының күрүне комиссиязының даргазы А. Е. Беляков.

Саян-Шушенск ГЭС-тиң тудуунда

— Маңаа чораанымдан бээр 1,5 чыл эрткен. Бо хире кыска хуусаала гидроагрегатты ажылдадыптар деп чүвени ынчан бодаары бөзин берге турган. Тергиин улуг ажыл кылдынган-дыр.

Зея ГЭС-тиң тудуунуң начальнигы Л. А. Толкачёв.

— Станция шуут танаттынмас болган-дыр! Сөөлгү чылда кылдынган ажылды бистер, ол талазы-биле дүржулгалыг улус бөзин, магадаар-дыр бис. Маадырлыг-ла ажылдаан улус-тур.

Социалистиг Күш-ажылдың Маадыры, «Ленинградтың металл заводу» каттыжышкынының слесарь-эптекчилер бригадири В. С. Чичеров:

— Маңаа 1976 чылдың декабрьда чораан мен. Ам мында кылдынган ажылдарны көргеш, магадаанымны илередир сөстерни тыпшас-тыр мен. Кижиниң холдары ындыг магалыг чүүлдү кылып каардыр.

Кады ажылдажылганың киржикчилериниң бот-боттарынга дузазы, ГЭС тудугжуларының маадырлыг күш-ажылы күүсеттинери берге ажылды хуусаа беттинде кылып дооскан. Август 6-да плотинаже 7485 кубометр бетонну кутканын. Ол—рекорд-дур. Ындыг темп Красноярск ГЭС-ке бээн турбаан.

Ленинградчыларның кылган статорунуң өзээн эптеп турда, машина залын сонуургактар дола берген. Аңаа тускай дежурныларны тургузуп, чамдык сонуургактарны дедир эгээп үндүрүп турган болгай. Ленинградчылар тергиин-не ажылдааннар.

Декабрьң 14-түң хүнү тудугжуларга уттундурбас. Ол хүн агрегатты курутка ажылдаткан. Ынчан гидротудугжулар бажыңнарынче бөзин чанмайн турганнар болгай. Кежээкиниң 9 шакта штаб хуралын тудугнуң начальныгы С. И. Савловский эрттирген. Аңаа ССРЭ-ниң энергетика болгаш электрификация министриниң оралакчызы Н. М. Иванцов киришкен. Ye орайтаза-даа ким-даа дыжын бодабаан: агрегатты 1979 чылдың марта ажыглалга киирип болур. А 1978 чылдың декабрь 18-тен эгелеп агрегат ток берип эгелээнин ам билир болгай бис.

«Гидромонтаж» трестиң дуңзаалакчылары Тамара Шульп болгаш Михаил Ряполов олар сөөлгү «даалганы» доозупканда, турбинаның ол кезиин сугбиле доллуруп эгелээн. Ол трестиң кол инженери В. Я. Мартинсон мынча диди:

— Эрткен дүн меңээ фронт ышкаш сагындырды, дайын шолунден тиилелгелиг үүгенин-биле домей-ле. Турбинаны суг-биле долдуруп эгелеливис. Аңаа чедир монтажниктер 26 муң тонна арматураны, металл конструкцияны, дериг-херекселдерни эптеп кылган. Ындыг кыска хуусаада ол хире улуг ажылды делегейге ким-даа кыдбаан. Ол дээш бригадирлер И. Потеряйло, А. Клименко, В. Дагаева, Г. Кузьмина оларга өөрүп четтирдим.

Ам бүгү-де ажыл «Спецгидроэнергомонтажтың» эптекчилериниң хамаажыр. Ынчангаш ажылдың кол черинге кээримге, сөөлгү белеткел ажылын улус доозуп тур. Ынчан электромонтажник С. М. Плеско-биле чугаалаштым. Саян-Шушенск ГЭС—оон тургузушканы 42-ги гидроэлектростанция.

Саян-Шушенск ГЭС-тиң директору В. И. Брызгалов журналга: «ГЭС-тиң № 1 агрегадын ажылладырын чопшээредим» деп бижээн. А тудугнуң кол инженери участоктар начальниктериниң илеткелдерин дыңнаваш, журналга: «Агрегатты ажылдадып эгеледнер»! — деп бижип каан.

Оон соонда:

— Агрегатты ажылдадырын Бүгү-эвилелдиң «Спецгидроэнергомонтаж» трезиниң эргелекчизи Г. П. Лохматиковка болгаш бригадир А. И. Тихомировка дагзып тур—дээн күүлүг үн Енисейниң кырынга чаңгыланы бергеш.

Анатолий Иванович Тихомиров биле Георгий Прокопьевич Лохматиков агрегатты ажылдадыр машина залынга барды. Удаваанда-ла машина шимчеш дээн, оожум, оон соонда чоорту дүрген-дүрген ажылдап эгелээн.

Күштүг «Ура!» чаңгыланып, кижилер бот-боттарынга байыр чедиргиш, хуусактажып, Садовскийни, министриниң оралакчызын өрү октап турганнар.

1979 чылда база-ла улуг болуушкун — ийи агрегатты ажылдадыр. Ынчангаш онгу беш чылдың дөрткү чылының планныг онаалдаларын хуусаа бетинде күүседир дээш гидротудугжулар ортузунда чарыш калбарган.

А. СОЛОНЕНКО.
«Советская Хакасия» солундан кызыра парлаан.)

БӨМБҮРЗЕКТИҢ СУДАЛЫ

СЭТА болгаш ПМА: КЫСКА ДЫҢНАДЫГЛАР, ТАЙЫЛБЫРЛАР

СОЦИАЛИЗМ ЧУРТТАРЫНДА

УЛАН-БАТОР

Моолдуң чиик үлетпүрүнүң ажылдакчыдары боттарының профессионал байырлалын демделээн. Ол адырның хөгжүлдези 45 чыл мурнунда ССРЭ-ниң дузазы-биле Улан-Баторга тутқан үлетпүр комбинадындан эгелээн. Совет тускай эртемниглер чаа профессияларны шиңгээдип алырынга моол өөнүктерге дузалаан.

Ам моол чиик үлетпүр — улус ажыл-агыйының кол адырларының бирээзи. Республиканың үлетпүр продукциязының барык үштүн бир кезиин болгаш экспорт үнүп турар барааннарның 40 ажыг хуузун ол будурүп турар. Беш ажылчының бирээзи-ле чиик үлетпүрде ажылдап турар.

Адырның бүдүрүлгелериниң кылып болуру үндүрүп турар кылыгларының хемчээли чылдын-на көвүдеп база ассортиментизи калбарып турар. Моол дубленкалар, хевистер, алгы-кештен кылыглар, дүк пөстер болгаш өске-даа бараанар чүгле МАР-да эвес, харын даштыкыда база калбак сураглыг.

БУДАПЕШТ

Балатон хөлдүң бойдузун камгалаарының перспективтиг планын Венгрияда хүлээп алган. Хөлдүң үнүш болгаш дириг амытаннар аймаан камгалаарынче, оон суунуң арыг турарынга контрольду бедидеринче, республиканың ол улуг курорт төвүн улам сайзырадырынче уланган калбак хемчеглер ол планда көрдүнген.

Бойдустуң байлактарын камгалаар талазы-биле ажыл бөгүн Венгрияда улам улуг хемчээлдерниг болуп бар чыдар. Чижээлээрге, камгалалдыг ам-даа үш чаа зоналарны тургузар дугайында шиитпирни чоокта чаа хүлээп алган. Байлак дириг амытаннарлыг болгаш үнүштерлиг Пилиш, Бержень даглар, венгр найысылалда Будай даглары ындыг зоналар апарган.

Ам Венгрия Улус Республикада 300 ажыг зона күрүненин камгалалында турар.

БЕРЛИН

Ам хоорай ортузунда Шверивден онзагай үүлдү көрүп болур: бүрүнгү бедик дуган-биле кожа көдүртүр краннар согуннары бедик көдүрүлген. 800 чыл болган Шверинниң төөгүлүг рынок шөлү-биле кожа чаа кварталды тудуп турар. Маңаа мындыг чүвениң бир-ле дугаарында болуп турары бо.

Районнуң архитектура шинчизинге кандыг өскерлиишкиннер болурул? Ол айтырыгга Шверинниң кол архитектору Рольф Афдреас харыылаан. Ортузунда тутунган бажыңнарның бедии чүгле дөрт каът болур. Оон ангыда, бурунгу бажыңнарга таарышкан крышаларны, балконнарны болгаш оон-даа өскелерни чогаадып кылган бис. Мынчангаш, чаа бажыңнар архитектуралыг комплекске тудуш холбаалыг чүүл болуп кирер. Чаңгыс шөлге боттарының хевир-шинчизин чидирбээн бурунгу хевирлер болгаш кижилернин чуртталга байдалынга аажок таарышкан амгы үеним чаа чүүлдери «тайбың кожа-хелбээ догуннаар»—апаар деп, ол чугаалаан.

СОФИЯ

Болгарияның оруктарында автомобильдер шуужүшкуну улам өзүп орар. Бөгүн чүртта — автотранспорттуң 1 миллион 480 муң чепсек-херекселдери санаттының турар.

«Маннаар дугуйларның» доктаамал өзүлдези шимчээшкинниң озал-ондак чок болурун хандырарынга эвээш эвес айтырыгларны көдүрүп турар. Улуг хоорайларга, курорттар төптеринге, массалыг туризм черлеринге автомашиналар доктаап турар черлерни организастаары база чугула чүүл апарган. Ол айтырыгларны шиитпирээринче Болгарияда улуг кичээнгейни сала берген. Чүгле сөөлгү чылдарда безин чаа автооруктарны тударынга болгаш эргилерин чаартырынга, автосервис төптерин тургузарынга, чолаачылар ортузунга өөредилге-кижизидилгедиг ажылга 1,5 миллиард лев акшаны чарыгдаан.

Хөй автомашиналар маннажып эртер аргалыг София Бургас — Варна — София аразының автоорунуң тудуу каш чылдар мурнунда эгелээн. Дээрбектелчек автооруктарны чамдык өске-даа хоорайларны долгандыр база кылып турар. Чазаглыг ындыг оруктар Плевенни, Казанлыкты, Ботевградты болгаш Болгария Улус Республиканың өскедаа чамдык хоорайларын база долганы берген.

Болгарияның найысылалының ажылчы чоннары «София» деп бажын тудар комбинаттың коллективиниң апрель 21-де ленинчи күш-ажылчы субботникти чорудар дээш кыйгырыын чаңгыс үн-биле деткээннер.

Амгы субботник болза сес дугаар субботник болур. Эрткен эки тура күш-ажыл хүннеринде ажылдап алган акша-хөреңгини элээн каш чугула объектилерни — мурнуку парөты, Софияның метрозун тударынга ажыглап турар. Бо чылын найысылалдың чурттакчылары «София» деп Культура орлузун тударынга боттарының салыыкынын киирерлер.

(СЭТА).

ЧЕДИИШКИННИГ КАДЫ АЖЫЛДАЖЫЛГА

ПАРИЖ. (СЭТА). Кадык камгалалының талазынга француз-совет кады ажылдажылганың хемчээлдери кончуг улуг деп, Францияның кадык камгалалының болгаш өг-бүле хөректериниң министри Симон Вей медеглээн. Француз болгаш совет шинчээчилерниң аразынга солчуушкуннар чылдың калбарып орар деп, СЭТА-ның корреспондентизиниң айтырыгларынга харыылап тура ол чугаалаан. 1979 чыл ол орунга чаа үе-чага болган. Бар дугуржулгаларның ачызында француз медиктерниң хөй санныг делегациялары ССРЭ-ге, а совет специалистер —Францияга чораан.

Сөөлгү чылдарда Совет Эвилелинге чораан француз эртемденнер кадык намгалалын барымдаалап алырга, биске кончуг чугула адырларга совет эртемденнериң улуг чедиишкиннеринге бүзүрээр аргалыг болганын онзалап демделексей-дир мен деп, С. Вей чугаалаан.

Үндезин шинчилелдерниңдаа, аарыг кижилерни эмнээриниң-даа талазынга Совет Эвилелиниң чедиишкиннерин база кончуг сонуургап турар бис.

Нниитилел-политиктиг системаларда ылгалдар үре-түңнелдиг кады ажылдажырда бистиң чурттарывыска шаптыктавайн турарын практика көргүзүп турар. Бистиң эртемденнеривис ССРЭ-ниң Медицина эртемнериниң академиязыбиле кады ажылдап турар. Совет болгаш француз эртемнериниң аразынга улам ыңайгы кады ажылдажылгага, чүгле мединктерниң, биологтарның эвес, харын физиктерниң, математиктерниң, химиктерниң, эм кылыңчыларының дем кадып ажылдаарынга база эки перспективалар бар. Кады ажылдажылганың бистерниң мурнувуска ажыттынып келир чаа аргаларының барынга бүзүрээр мен деп, С. Вей түңнелинде чугаалаан.

ИРАННЫҢ ЧАГААЗЫ

ТЕГЕРАН. Кана-даа каттышпаан чурттарның дүүштүрүлге бүрозунче Иранның чазаа албанның чагаазын чоруткаш, кана-даа каттышпазының шимчээшкинниге оон киргерин күзеп турарын илереткен. Ол дугайын Иранның премьер-министриниң административтиг айтырыглар талазы-биле оралакчызы А. Амир-Энтезам медеглээн.

(СЭТА).

КЫДАТ АГРЕССОРГА ОЙТУР ШАВЫШКЫН

ХАНОЙ. Вьетнам Социалистиг Республиканың Национал камгалал министерствозунуң дыңнадыын Ханойда тараткан. Ында чугаалап турары болза:

Пекинниң чагырыкчы бөлүктериниң реаксыыг болуглежишкинни бистиң чурттувуска удур февраль 17-де аггессчи дайынны өөскүткеп. Чүс-чүс танкылардыг, бронетранспортёрларлыг болгаш мун-мун аар бооларлыг 600 муң солдаттың шериглериниң улуг болүүн меоңнээш, агрессорлар Куангниньден Лайтяу чедир кызыгаарның бүгү шугумун дургаар Вьетнамче улуг күштүг шургун киришкинни эгелээн.

Боо-чепсээн холга туткаш, база дагын тулчуп кирер ужурга вьетнам улус таварышкан. Чепсектиг күштер болгаш кызыгаар можуларның чурттакчы чону агрессорларга удур демиселче доп-дораан көдүрүлүп үнгеш, халдакчыларга чогуур харыы соолуннуң айтырыгларынга харыылап тура эш Л. И. Брежневтиң чугаалааны ышкаш, «Барының чүкте «совет шериг кыжаныы» деп хоозун кампанияны калбартып турарлар херек кырында өске сорулганы салып алган. Олар талаларның шериг күштериниң денгизүүрүнде тургустунган барык дең байдалга таарыымайн, артык күштүг болуруп чедип алырын күзеп турарлар».

А ол дээрге айылдыг туруш-тур. Ол чорук боо-чепсектиң өңдере бүдүрининче албадал болур. Чаңгыс талалыг артыкшылдыг үүлдү чедип алырын оралдажып турарлар кандыг-даа шериг талазы-биле чөнгээге Совет Эвилели төлептиг харыыны кажан-даа тып ап келген болгаш тывардаа дээрзин утпазыннар.

«Совет кыжаныг» дугайында шуугаазынны ватожулар Европада шериг талазы-биле элээн каш он чылдар иштинде туруп келген дең күштүг чорукту бодунга ажыктыг кылдыр өскертип алыр оралдажыышкыннарыны ажыглап турарлар. Мында шериг талазы-биле удур туржурунуң деңнелин күштериң амгы үеде деңзигүүрүн өскертпейн кызырарының дугайында социалистиг чурттарның саналынга харыы кылдыр Барының чүк Варшава Керээзиниң чурттары НАТО-нуң киржикчилериниң хөй санныг шеригни кызырарын негеп турар.

Совет Эвилелинге удур меге нүүлдэшкиннерниң өске бир сорулгазы болза бистиң чурттувустуң болгаш Варшава Керээзиниң кежигүннери өскедаа күрүнелериниң бүгү-ниити тайбыңны болгаш айыыл чок чорукту быжыглаар талазыбиле боттуг инициативаларын өжегээр ыыттавазы, ак-дүйма чурттарның дашкыы политиказын хажыдыр көргүзүп турары болур.

АКШ, оон шериг талазыбиле эвилелчилери, олар-биле удам-на чоокшулажып турар пекин удуртукчулар антисоветчи хөп-мегени национал-хосталгалыг шимчээшкиннерни базарынга, Африканың Чоокку Чөөн чүктүң болгаш делегейниң өске-даа девискээрлеринде хамаарышпас күрүнелериниң иштики херектеринге киржириңге ажыглап турар. Кампучияга хаанныг эрге-чагырганы дүжүр октаа-ны-даа. Иранга демократтыг шимчээшкинниң тиилээнидаа, Афганистанга революция-даа, колониализминиң болгаш расизмниң сөөлгү чөленгиништеринге удур африкан-чыларның демиселиниң идепкейжээни-даа — бо бүгү Совет Эвилелиниң «чимэвишкиннериниң» түңнели, азы база демги-ле «кыжаныышкыны-дыр» деп хоп-нүүлдү олар тарадып турар.

«Совет кыжаныг» деп хоозун чүүлге сылдаглаан кампанияның катап идепкейжээни таварылга эвес. Ол дээрге НАТО-нуң АКШ баштаан империалистиг күрүнелериниң политиказында тайбың болгаш дешилге херээнге айылдыг угланыышкынарның күштелин турарын көргүзүп турар. Олар милитаризацияның, чепсегленишкинни улам улгаттырарының болгаш оске чурттарның иштики херектеринге холгаарлаарының оруунда туруи турар дээрзи билдингир болгай. Ук кампанияның аңгы талазы-биле тодаргай угланыышкыныг: Совет Эвилелиниң тайбыңга ынакшылдыг даштыкы политиказын мегелеп нүүлдээри, агрессияның болгаш албадаашкынның империалистиг политиказын чаап чажырары, чавырлыышкынга болгаш тайбыңга хора чедиреп болур.

А. АЛЕКСАНДРОВ.
(СЭТА).

КЫМГА КЫМ КЫЖАНЫП ТУРАРЫЛ?

Идеологтуг демисел фронтуларында

Идеология талазы-биле бистиң удурланыкчыларывыстың чепсээниң аразында «совет кыжаныг» деп хоозун чүүл дет ындыг эргижирээн болгаш калчаалыг хөп-нүүлдү тывылбас боор. Совет эрге-чагырга чаа-ла тургустунган турда империалистиг пропаганданың «чогаатканы» ол хөп-меге Совет Россияже ол беш хире күрүнениң чепсектиг шитервенциязын агартырынга ажыглаттынып турган. Фашистериниң агрессчи чүткүдерии Чөөн чүкче углаидырар сорулга-биле Барының чүктүң гитлержи Германиябиле мюнхенчи бужар-бак дугуржулгазы база оон-биле чагдынган турган. Бистиң Төрээн чуртувусче нацистер халдаарда, «совет кыжаныг» деп чулчуруп турганнар. А сөөлүнде барын агрессчи Соңгу-атлантика блогунуң тургузукчулары болгаш бууран дүүшен «дайын өөскүдериниң кес ужырында» политиканың талалакчылары боттарының хөделиишкиннерин база оон-биле «тайылбырлап» турганнар.

Чавырлыышкын политиказынга таарыымайн турарлар бо хүннерде база-ла «совет шериг кыжаныының» дугайында калчаалыг пропагандисчи кампанияны чорудуп турар. Ол чамдыкта «соок дайынның» берге үелерии сагындырып кээр. Бөгүн ол кампания чаа хемчээлдиг болгаш шынар талазы-биле онзагай апарган. Ук кампания чавырлыышкын чорудулгазын дедир утландырарын база Совет Эвилелиниден болгаш социалистиг дем каттыштырылгазындан чаңгыс талалыг дүжүп берииишкиннерии чедип алырын кызыдып турар Барының чүкте күштериң мурнуга тудар кол политиказы болган. Каттышкан Штаттарда ол кампанияның даштыкы политиказының чугуда кезээ апарган.

АКШ-та антисоветчи шуугаазынны Пентагон, оон чагыгларын күүседип турар хөй санныг айбычылары, ол ышкаш бүркуаз массалыг информацияның чепсектери кедереткен. Ол шуугаазын аразында сионистериң үнүнерии тода дыңналып турар. Пентагонуңу чагыгларын күүседип турар бүдүрүдгелериниң хөй кезиин сионисчи капитал контрольдап турар болгаш. Чижээ, ажылының тозан хире хуузун Пентагонга бараалгадып, эң чаа боо-чепсектиң бүдүрүп турар. АКШ-та эң улуг дээш авиатудуушкунуунуң «Локхид» корпорациязын сионист банкирлер Лазарус алышылар контрольдап турар.

Кедергей барының үзелдиг конгрессменнер болгаш амгы америк администрацияның дыка бедик эрге-дужаалдыг төөдөлекчилери, НАТО блоктуң удуртукчулары, Атлантиканың ол-бо талаларында реаксыыг политиктиг болгаш шериг ажылдакчылары үстүндээлер-биле бир үн чаржалаштырып турарлар. Пекин удуртукчулар база оларның-биле кады ходелип турар.

Антисоветчи «ансамбльдиң» дирижёрлары, боттуг социалдизмни бактап-каргаарындан аңгыда, элээн хөй шериг-политиктиг сорулгаларны чедип алырын бодап турарлар. Бирле дугаарында, чавырлыышкын үезинде боо-чепсекти эңдере бүдүрининге болгаш шериг белеткелдериниң бедик деңнелге түрарынга таарымчалыг эптиг байдалды тургузуп алырын оралдажып турар.

Ол чорук оларга АКШ-тың конгрезинге кайгамчык улуг шериг бюджеди болгаш боочепсектиң эң чаа хевирлерин тургузарының хөй программаларын албадал-биле чөпшээредип алырынга дузалап турар. Ам Пентагон «совет шериг күчүзү улгадып турар» деп кулакка уюк болган меге чугаалар-биле чагдының алгаш, 1980 чылда чурттуң төөгүзүнге туруп көрөөн эң улуг хемчээлдиг—138,2 млрд. доллар шериг бюджедин конгресстен чедип ап турар. Америк эртемденнериниң саналы-биле алырга, шериг чарыгдалдарын өстүрериниң амгы темпизи хевээр артар түве болза, Дж. Картериниң президент албан-дужаалынга ажылдаанының дөрткү чылының төнчүзүнде АКШ-тың шериг бюджеди мурнундагы администрацияның үезинде турган деңнелинден 40 хуу көвүдээр.

Эрткен чылдың майда боочепсекти көвүдедириниң 80 млрд. доллар чарыгдалдыг 15 чылдың программазын «Атлантикада партнёрларынга албадап-сыган тура, Вашингтон «совет кыжаныг» деп коргудуушкунну ылаптыг ажыглаан.

Амгы үеде Каттышкан Штаттар бодунуң эвилелчилериниң девискээрлеринге ортумак хемчээлдиг черлерге ажыглаттынар чаа америк ракеталарны тургузар чөпшээрелди чедип алыр дээш кызыдып, ол чорук оларның «кошкак камгалалын» быжыглаарынга чугула деп чылдак хап түрза-даа, херек кырында ол чепсек Совет Эвилелинче болгаш оске-даа социалистиг чурттарже углашгапы билдингир. АКШ болаш Соңгу-атлантика блогунуң оске кежигүннери харын-на ындыг калбак программаны боттандырып турар, ол ам безин социалистиг дем каттыштырылга чурттарынга эвээш эвес айылды тургузуп турар.

Ынчалзажок америк эргечагыргашың чамдык кижилериниң талазындан амгы шериг-стратегтиг байдалды АКШ-ка таарымчалыг кылдыр өскертиринің хөй ораладажыышкыннарындан ам-даа ойталавайн турары ылаңең көстүп турар. Аңаа барымдаа кылдыр халдаашкын чепсээниң хөй чаа хевирлерин болгаш системаларын далаш-биле чогаадып тургузуп турарын чугаалап болур. 80 чылдарның эгезинде база ортаң үезинде АКШ-тың болгаш оон НАТО талазы-биле эвилелчилериниң эргезинге «МХ» деп континентилер аразының баллистиктиг ракетазы, «Трайдент-2» деп атомнуг суг адаанга чоруур хемелерге таарыштырган баллистиктиг ракета, Европага тургузар ортумак ыракшылдыг баллистиктиг ракета, чалгынныг ракеталар кире берип болур. Неделя санында үнер «Форвертс» деп барыын-герман соопозициялыг журналда Вашингтонның бодалы-биле алырга, антисоветчи шуугаазының дузазы-биле чедип ап болур оон-даа өске, оондаа чугула стратегтиг сорулгалар бар. 70 чылдарның эгезинде Каттышкан Штаттар ССРЭ биле АКШ-тың стратегтиг күштери колдуунда-ла домей деп албан ёзузу-биле минчир ужурга таварышкан болгай. Ол дээрге Вашингтонуң чээрби беш чыл ажыг ие иштинде Совет Эвилелинден ядролуг чепсек талазы-биле артык күштүг болур сорулгабиле чорудуп келген хөделиишкиннериниң херек кырында буурааның билингенге болур.

АКШ-ның ооң шериг талазыбиле эвилелчилери, олар-биле удам-на чоокшулажып турар пекин удуртукчулар антисоветчи хөп-мегени национал-хосталгалыг шимчээшкиннерни базарынга, Африканың Чоокку Чөөн чүктүң болгаш делегейниң өске-даа девискээрлеринде хамаарышпас күрүнелериниң иштики херектеринге киржириңге ажыглап турар. Кампучияга хаанныг эрге-чагырганы дүжүр октаа-ны-даа. Иранга демократтыг шимчээшкинниң тиилээнидаа, Афганистанга революция-даа, колониализминиң болгаш расизмниң сөөлгү чөленгиништеринге удур африкан-чыларның демиселиниң идепкейжээни-даа — бо бүгү Совет Эвилелиниң «чимэвишкиннериниң» түңнели, азы база демги-ле «кыжаныышкыны-дыр» деп хоп-нүүлдү олар тарадып турар.

«Совет кыжаныг» деп хоозун чүүлге сылдаглаан кампанияның катап идепкейжээни таварылга эвес. Ол дээрге НАТО-нуң АКШ баштаан империалистиг күрүнелериниң политиказында тайбың болгаш деңшилге херээнге айылдыг угланыышкынарның күштелин турарын көргүзүп турар. Олар милитаризацияның, чепсегленишкинни улам улгаттырарының болгаш оске чурттарның иштики херектеринге холгаарлаарының оруунда туруи турар дээрзи билдингир болгай. Ук кампанияның аңгы талазы-биле тодаргай угланыышкыныг: Совет Эвилелиниң тайбыңга ынакшылдыг даштыкы политиказын мегелеп нүүлдээри, агрессияның болгаш албадаашкынның империалистиг политиказын чаап чажырары, чавырлыышкынга болгаш тайбыңга хора чедиреп болур.

А. АЛЕКСАНДРОВ.
(СЭТА).

Кижиниң кол эргелериниң бирээзи болур кижиниң чурттазы бажыңнары алыр эргеэн дээш ГФР-ниң ажылчы чоннары аар-берге демиселди чорудуп турар.

Шахтерларның Райнпройсенэвидлуг суурунуң болүк чурттакчыларының Дүйсбургта ратуша чанынга (чуруктa) ашчарлааны 18 хонук уламчылаан. Ында ажылчыннарның 400 өг-бүлелерин күдумчуже үндүр ойладыр деп барган. Оларның чурттазы бажыңнарының орнунга бажың ээлери болгаш чер участоктарының чинжеңе садыгжылары каас-коя бажыңнарны тударын планнаан. Ук бажыңнарның өртээн күш-ажыл кижилери төлеп шыдаваас.

Шахтерларның өг-бүлелери-биле эп-сеткил каттыштырган хөй-иштининг удурланыышкынындан хоорайның чагыргалары чинжеңе садыгжыларның байын алыр бодаан ук суурда черлерин садып алырын хүлээнген. Дөрт чыл бурунгаар эгелээн кызымаккай демиселинге ажылчыннар тиилеп үнгеннер.

А. ГРИГОРЬЕВАНЫҢ фотозу.

СЭТА-ның фотохрониказы.

Бистиң календарывыс

«ШЕВЧЕНКОНУҢ СЛОВАРЫ»

Марттың бо хүнеринде украин чон бодунуң улуг чогаалчызы Т. Г. Шевченконуң төрүттүнгенинден бээр 165 чыл болганын байырлап эртиреп турар. Украин чон Тываның культура ажылдакчылары болгаш чогаалчылары Т. Г. Шевченконуң чогаалдарын тыва дылга нептередип, таратканын эки билир. Бистиң улуг чогаалчывыстың чогаалдары 100 ажыг дылдарда очулдуртунган. А тыва очулгалар ооң чогаалдарының өлүм чогун ханызы-биле бадыткап, кескү черни эзлеп турар.

Т. Г. Шевченконуң чогаалдарын С. Сарыг-оол, С. Пюрбю, С. Сүрүң-оол, О. Сагаан-оол, К. Кудажы, М. Кенин-Лопсан, М. Өлчей-оол, Ю. Күнзегеш, А. Бегзи олар тыва дылче очулдурганнар. Ук очулгалар солунпарга, журналдарга болгаш школа хрестоматияларынга база киргилээн. Ооң чамдык чогаалларын тускай чыындылар кылдыр тыва дылга үнгүлээн. Ындыг чыындыларның бирээзи 1954 чылда үнген, 1961 чылдың март 11-ниң хүнүнде үнген «Шынның» арнынга «Кавказ» болгаш өске-даа шүлүглелдеринден үзүндүлерни парлап үндүрген. А 1964 чылда үндүрген чыындыга ооң 54 шүлүктериниң очулгазы киргеп. Ол-ла шүлүктериниң чамдыызын «Тываның аныяктары» солун 1964 чылдың март 8-те парлаан.

Т. Г. Шевченконуң чогаалдарын нептередип, таратпышынга улуг ажылды тыва чогаалчылар кылган деп 1978 чылдың майда үнген «Шевченконуң словары» деп номда бижип турар. Ол номну УССР-ниң Эртемнер академиязы үндүрген. Ында чогаалчының жаңдар аайы-биле 13.830 ажылдары кирип турар. Ооң-биле чергелештир Т. Г. Шевченконуң чогаадылга ажылының дугайында үнелиг шүлүктер база ында киргилээн. Тыва чогаалчыларның шүүлдери база ында киргеп. Ол-ла шүлүктериниң чамдыызын «Тываның аныяктары» солун 1964 чылдың март 8-те парлаан.

Шевченко шөлүлгеге оң чыл болган. Ол шөлүлге дугайында Ю. Күнзегеш «Шынга» «Хоруглалга бижиттинген шүлүктер» деп шүүлүн бижип, ооң ынчангы чогаалдарының эстетиктиг кижизидилгезиниң болгаш тыва чогаалдарга салдарының дугайында тугаалап турар.

«Шевченконуң словары» тыва чогаалчыларның интернационалчы ажыл-херээнин, хөй националдыг чуртувустуң культуразын болгаш литературазын чонга таныштырарыбиле оларның улуг ажылды кылып турарының дугайында чугаалап турар.

Павло ДУБИНКА.
Украин ССР.

ХЕРЭЭЖЕННЕРГЕ

ЭСТОН ССР. Таллинниң модельдер бажыңының чурукчу-модельерлери херээженнерниң бажыңга кедер хептерин ажылдап кылганнар. Оларның аразында — ажыглаарынга таарымчалыг чүвүрүлүг костюмнер, элтиг халаттар, наас-чараш ансамбльдер бар.

ЧУРУКТА: хевең-саазын пестей кылган ансамбль.

Ю. ВЕНДЕЛИННИҢ болгаш А. РУХАДЗЕНИҢ фотозу.

СЭТА-ның фотохрониказы.

БҮГҮ БАЙДАЛ ТААРЫМЧАЛЫГ

Шуйнуң кадыкшылга школазы Бай-Тайга районнуң бойдус-чурумалдыг чараш черинде турар. Барлык биле Шуй хемниң белдиринде долгандыр аргаяш, кат-чимис, эм оттар үнген черни шилип алганы кадыын экижидип келген өөреникчилерге таарымчалыг. Бо школага Барыын-Хемчик, Бай-Тайга, Мөңгүн-Тайга районнардан өөреникчилер кээп турар. Школа тургустунга-ла 10 чыл ашкан. Бо үениң иштинде школаның баазазы элээн быжыккан. Өөредилге материалдары, техниктиг херекселдер, башкы кадрлар-биле школа чылдың-на четче хандыртынып турар.

Школа эрткен өөредилге чылында школаны чаа өөредилге чылынга белеткээр талазы-биле районда шилчин чоруур кызыл тукту чаалап алган. Бо бүтү школа коллективиниң кызыыккай ажылының херечизи.

Школаның эң кол соруглазы, маңаа келген кадыы кошкак өөреникчилерниң кадыын быжыглаары, оларны эртемге өөредири. Өөреникчилер эмчи хайгаараалыңга турар болгаш хүн чурумун эки сагыш турар. Арыг агаарга селгүүстеп, чазын, күзүн камгалал эмперни ижип, янзы-бүрү спортчу оюннар-биле органнызынын дадыктырып турардар. Өөреникчилерниң өөредилгезинге, сонуургалыңга хамаарыштыр болгүмнерни эрттирип, темалыг кежээлер болгулап турар. Школа коллективинде уран үүлге, спортка хандыкшылдыг башкылар хөй.

Шуйнуң кадыкшылга школазы чоокку айларда турум электри чырыын ап, телевизорну көрүп эгелээр. Төрээн чуртувустуң Коммунистиг партиязының чоннуң амыдырал байдалын экижидер дээш сагыш салышкынының база бир хереглиг чечимин ол. Үениң негелдезин ёзугаар башкыларның чуртталга бажыңнарын чаартып, немей тудуп, өөреникчилерге спортзалды кылыры, чоокку чылдарда кончуг чугула айтырыг боон турар.

Школаның девискээривде үнген ыяштарны, кат-чимисти камгалаары бүтүнитивиң херээ. ынчалажок ийи чаңгыс кижилер боттарының эрге-ажыын бодап, ыяштарны кезип, кат-чимисти сыйып каавыткан боор. Ындыг чорукту шуут болдурбас! Өөреникчилер ортузунга бойдус камгалалының талазы-биле ажылды күштелдирип турар. Школада өөреникчилерниң ада-иези-биле ажыл кошкак болганындан чамдык ада-иелер кадыкшылга школазының ажыкдузазын чедир билбейн, өөреникчи уругларын бо школаже кандыг-бир чылдагааннар-биле чорутпайн турары шын эвес. Ындыглар келир үеде ажы-төлүнүң кадыын бодаза эки. Маңаа кээп турар өөреникчилерниң кадыкшылыңга, өөредилгезинге, ойнап-хөглээринге таарымчаалыг байдалды школа коллективи— башкылар, ажылчынар турузуп, кызып ажылдап турар.

Д. КӨК-ООЛ.

ЧОНУНГА ХҮНДҮТКЕЛДИГ

Валентина Дагба 1975 чылда Кызылдың башкы училищезин доозкаш, төрээн суурун, өөренип чораан школазы Эйлиг-Хемге башкылап келген. Чаа ажылдап келген аныяк башкыга школаның директориязы белеткел класзынга ажылдаарын сүмелээн. Валентина Кыргысовна чөпшээрешкен, күш-ажылчы базымы ынчаар эгелээн.

Методиканы чаа өөренген, билии шыырак-даа болза, арга-дүржулгазы эвээш аныяк кижиге баштайгы үеде уруглар-биле ажылдаары берге турганы чугаажок.

Тура-соруктуг комсомолчу кыс Валентина үр чылда ажылдап келген башкыларның кичээлдеринге олуржуп, хоочун башкылар школа директору Март-оол Кыргысович Дамдынның, өөредилге эргелекчизи Кечил-оол Опаевич Опуллуң эрга-дүржулгазын өөренип тургаш, мурнакчыларның одуруунче кирип, өөрүнүң болгаш ада-иениң хүндүткелин чаалап алган.

Валентина Кыргысовнаның ынчангы өөреникчилери ам үшкү класста, өөредилге чылының бирги чартыын олар 100 хуу өөредилге-биле доозкан.

Аныяк башкының мындыг бедик түңнелди чедип алырынга кичээл бүрүзүнге хынамчалыг белеткел, өөреникчилерниң ада-иези-биле быжыг харылзаа, методиктиг литератураларны өөренири, билии дөктаамал бедидип турары дузалаан.

Валентина Дагба башкының ортумак эртемин чедип алган, ооң-биле кызыгаарлаттынмаан. Ол ам Кызылдың күрүшенің педагогика институдунуң ийиги курузунуң бот-өөредилгелиг студентизи.

Оныашкан ажылынга кызыман аныяк комсомолчу башкы Валентина Кыргысовна суурда херээженнер чөвүлелиниң даргазы. Хөй-иитиниң бо даалгазын ак сеткилдиг күүседиринге ол база-ла үени тып ап турар. Ооң идепкейлиин, ажыл-ишчизин үнелеп көргеш, суурнуң чону комсомолчу кысты кодээ Советтиң депутадынга дешпиткен. Валентина Дагба кодээ Советтиң сессияларынга дөктаамал киржип, чоннуң негелде, хомудалдарын аңаа чугаалап, чагыглар күүселдезинин түңнелдерни соңгукчуларга таныштырып турар.

Эйлиг-Хем суурнуң чурттакчылары, ында школа коллективи дыңнаңгыр, бичe сеткилдиг чаңгыс чер чурттуумга чоргаараланыр болгаш ону хүндүлээр.

О. ДАНГАА.
Улуг-Хем район.

ӨӨРҮП ЧЕТТИРДИМ

Бодум пенсионер болгаш Тоожу районда «Тоора-Хем» совхозтуң малчыннарынга почта чедирип ажылдап турар мен. Мени Максим Мандалович Чигжит дээр. Бо чылын меңээ улуг азас-кежиг таварышкан. Чеден хар назыным-ның иштинде бо чылын бир-ле дугаарында курорттап чордум.

Тыва АССР-ниң Социал хандырылга министерствозу улуг өртектиг путёвканы эмненип алыры-биле меңээ халас тывыскан. Дүрген үжүн самолёттарга элиштир-селиштир олуруп чораш, Красноярск, Братск хоорайларны тавараааш, «Усть-Кут» дээр курортка кончуг дүрген чеде берген мен. Ында чүс-чүс кижилер кадыын-эдин, эмненип турар болдулар. Мээң эмчилерим Т. В. Проскурина, С. Ф. Ускова болгаш В. В. Давгаш олар кончуг кичээнгейлиг шинчип хүлээп алганнар. Эмчилерден аңгыда сестралар болгаш санитаркалар база бистерни аажок кичээнгейлиг ажаап турганнар. Курорттуң эмчилериниң сагыш човангыр эмнеп турганының ачызында мээң кадыым дыка экижээн. Мурнунда хөрээм аажок дакпыжап чораан болза, мырынай хос апарган-биле домей экижидим. Оон ыңай-хан базымыкшыл бединиден база бергедеп чорээн мен. Ол база читкен.

Ол курорттуң палаталарының арыг-силиин, удуур-ыдар черинин таарымчалыын, аъш-чемниниң экизин магадаан мен. Ында бүгү-ле чүве шуптуу бар. Радио, телевизор үргүлчү ажылдап турар, клубка кино болгаш өске-даа көөр үүлдер үргүлчү болуп турар.

Мен ышкаш шак ынчаар гачыгдап, аарыг чоруур эш-өөрүмүү «Усть-Кут» курортка барып эмнедир болза деп күзээр-дир мен. Оон ыңай мээң кадыымны эдип каан эмчилерге улуу-биле өөрүп чет-тиргенимни солуп дамчыштыр илергейледим.

М. ЧИГЖИТ.

СПОРТ ✱ СПОРТ ■ СПОРТ ■ СПОРТ ■ СПОРТ ■ СПОРТ ✱ СПОРТ

ОЛИМПИАДАЛАРГА КИРЖИЛГЕЗИ

Олимпий оюнларыкыл дугайын чугаалажып тура, бистер шаг-шаанда ук оюнларга херээженнерни киништирибейн турганын, оларны көрүкчүлер кылдыр безин эртирбейн турганын сагыпмайн турар бис. Аңаа ам бүзүрээр арга чок болзажок, ол шынап-ла ындыг турган. Херээжен киржикчилери чок. херээжен гимнастары, херээжен танцычылары чок Олимпиадалар — өй чок чечек-биле дөмей.

Бөгүн янзы-бүрү спорт секцияларында, спортчу маргылдааларда 20 миллион ажыг совет херээженнер хаара тутунган. Ол болза чурттуң бүгү спортчуларының үштүң бир кезээнден хөй боон турар. Спорт удуртулгазынга, спорттуң организас, эртем, башкылаашкын херээнге херээженнерниң ролю база улуг. 100 муң ажыг херээженнер—күш-культура башкылары, тренерлери, оларның саны спорт эмчилериниң, эртемденериниң аразында хөй (бисте спорт эртеминиң талазы-биле 15 херээжен докторлар, 200 эртем кандидаттары, өөредилге черлериниң 64 кафедра эргелекчилери бар).

Бистиң херээжен спортчуларывыс делегейде база-ла бедик алдар-аттыг. Олар Олимпий оюннарынга ССРЭ-ниң чыынды командаларының чугула кезээ болуп, ук командаларның чедиишкиннерине эвээш эвес салыышкыннарын киирип турарлар .Чижээ, 1976 чылда Монреальга болган Олимпий оюннарынга бистиң 42 херээжен спортчуларывыс алдын медальдар-биле шаңнатканнар.

ССРЭ-ниң шилиндек командазы Олимпий оюннарынга бир-ле дугаарында 1952 чылда Хельсинкиге киришкен. Ынчан эң баштайгы алдын медальды бистиң командавыстан дискөктаар талазы-биле шылгарыңгай түңнелди көргүскен Нина Ромашкова (Пономарева) чаалап алган. Оон бээр Олимпий чемпионну деп хүндүлүг атты ССРЭ-ниң 492 төлээлекчилеринге тывыскан. Оларның 128-и херээжен спортчулар боон турар.

Чиик атлетика, гимнастика, спортчу оюннар, хеме эжери, фехтование, хаак маргылдаазы, коньки болгаш фигурлуг чүгүлээшкын чергелиг спорттуң ындыг хевирлеринге совет херээжен спортчулар Олимпиаданың эң хөй алдын медальдарын чаалап алганнар.

Бистиң херээжен чемпионнарывыстың аразында чедиишкиннери үш Олимпиадага үлайлуулай шылгарыңгай тиилелгени чедип алганнар. Ол болза Полина Астахова, Лариса Латынина болгаш Людмила Турищева, Александра Забелина, Галина Горохова, Татьяна Самусенко болгаш Елена Белова олар-дыр. Эң хөй Олимпий медальдары-биле (18, ооң иштинде 9 алдын медаль-биле) Лариса Латынина шаңнаткан. Лариса үр үе дургузувда гимнастика талазы-биле бистиң херээженнерниң шилиндек командазын баштап келген.

Людмила Турищеваның алдар-адыы совет болгаш делегей гимнастиказында канчаардаа аажок нептерендгей. Ол делегейниң Олимпий комитединиң ордени-биле база шаңнаткан, ол чорук делегей гимнастиказының мурнунга ооң ачыхавыяазын тодаргай хереченилеп турар. Ук шаңналга бодунуң үезинде ССРЭ-ниң коньки талазы-биле чемпиону Зоя Миронова база-ла төлептиг болган. Миронова ам медицина доктору, профессор, чамдык ондактарга таварышкан советтиң, даштыкы-даа спортчуларны чедиишкинниг эмнээп, спортка дедир эгидип берген, делегейде алдар-сураглыг травматолог.

Совет спорттуң сес херээжен төлээлекчилери делегейниң спорт каттыжышкынында янзы-бүрү эрге-дужаалдарны эдилевишаан, Олимпий шимчээшкининиң улам ыңайгы хөгжүлдезинге, аңгы-аңгы чурттарның спортчуларының аразында харылзааны быжыглаарынга идиг боон турар.

1980 чылда Москвага болур Олимпиаданың программазынга черге ойнаар хоккей талазы-биле херээженнерниң маргылдаазын киирер деп шиитпирээн. Ол чаа үүлдү совет спортчу херээженнер изин-биле деткөн болгаш аңаа ересшудургу белеткенин турарлар. Олар херээженнерниң хоккей оюнунга чаа-чаа талүлакчыларны элзедир таарыр чугаажок.

Уран гимнастика талазы-биле чараш көрүштүг делегей маргылдаалары совет херээжен спортчуларның бүгү делегейге буянныг салдарын тодаргай хереченилеп турар. Спорттуң ол хевири эң баштай бистиң чуртувуска тывылгал, ооң хөгжүн нептерээн. Амыы үеде ону Олимпий программазынга киирер дугайында айтырыг кедүрүлүп турар.

Олимпий программазын калбартыр дугайында саналдар хамыктың мурнунда делегей спортунуң хөгжүлдезин-биле холбашкан, түге дээрге спорт амгы үеде нитилел амыдыралында улам улуг черни эзлеп турар. Делегей спортунуң хөгжүлдезинге херээжен спортчуларның киирип турар салыышкыннары хүн бүрү өзүп турар.

Владимир КИРИЛЛЮК,
ШМА-ның корреспондентизи.

КОШКАК ОРГАНИЗАСТААН

ВЛКСМ обкому, республиканың күш-культура болгаш спорт комитеди, ДОСААФ обкому, республиканың «Урожай» эки тура спорт нитилели ГТО-нуң нормаларының кышкы хевирлерин дужаар республика маргылдаазын эрткен дыштанып хүннерде организастап эрттирген.

Маргылдааның программазында ГТО-нуң үшкү, дөртку, бешки чадаларының нормаларын дужаар, тодаргайлаарга, 2, 3, 5 километрлерге хаакка маңнаары, бооларга болган гимнастиказа мергежилгелер кылыры кирген.

Баштайгы хүн «Тайга» станциязынга хаакка маңназарының маргылдаазы болган. Ооң эртеминде Кызылдың «Херел» спорт залынга гимнастиказа мергежилгелер кылыры, а ДОСААФ-тың тириңге бооларга маргылдаазы болган. Ийи хүн үргүлчүлээн маргылдааның түңнелинде тиилекчилер илерээн. ГТО-нуң үшкү чадазынга херээженнерден «Спартактың» төлээзи Людмила Чебодаева, оолдардан «Динамонуң» спортчузу Николай Ракитин олар бирги черлерни ээлээннер. Дөртку чадазының бирги болүүнге башкы училищезиниң сургуулу Людмила Бушманова, эр улустан «Динамо» спорт нитилелиниң кежигүнү Евгений Кононов, ийиги болүүнге сыәртакчы Мария Денисова, башкы училищезиниң башкызы Юрий Зырянов олар чемпионнаанар.

Бистиң республиканың хоочун спортчулары Нина Кузьмина биле Владимир Иргашов олар ГТО-нуң бешки чадазынга бирги черлерни бүзүреддин-биле чаалап алганнар.

Хоорайның спортчуларының аразынга команда талазы-биле «Динамо» спорт нитилели, а районнар аразынга болган маргылдаага Эрзин районнуң командазы бирги черлерни ээлээннер.

Моон мурнунда чылдарда шак мындыг чергелиг маргылдаа Тывага болбаан. Ону бир дугаар организастап эрттиреринге ээлээн бергедээшкиннер турганы чугаажок. Ынчалзадаа чамдык четпестерин айтыры чугула. Маргылдааның киржикчилери кончуг эвээш, чедиле команда киришкен. Планнап турганын ёзугаар алырга Кызылдан беэни оң хире, а районнар шупту киржир турган. Маргылдааны организастап эрттиргени кончуг кошкак. Ооң чижээнге мындыг чижектерни чугаалаарга-ла четчир. Херээжен хаакчылар 2 километрниң хаак оруунга маңнаар тургаш, херек кырында 1 км 500 метриниң хаак оруун эрткен. 3 километриниң оруун шын эвес айтыканындан аңаа дыка хөй хаакчылар айыткан хемчээлдиг шын эвес эрткен. Маргылдааның байырлыг хаашкынынга чүгле 30 спортчу келгени четпес. Ынчангаш маргылдааны организастап эрттиргенинер үстүнде четпестерден чогуур түңнелди үндүрери чугула.

В. ЧАДАМБА.

ЧУРУКТА: 5 километриниң хаак оруунга ең эки түңнелди көргүскен, спорт мастериниң кандидат Сергей Бабкин (үстүнде); спортчулар хаак оруунче үнер бетинде.

Редакциянның адреси:

Кызыл. Щетинкин-Кравченко кудумчузу, баңкы № 3, ТЕЛЕФОННАРЫ: Редакторнуң 2-24-63, редакторнуң оралакчызының 2-35-24, 2-31-75, харыысалгалыг секретарының 2-23-35, секретариаттың 2-23-35, партийжи амыдырал болгаш совет тургузуу киллистериниң 2-37-13, пропаганда киллизиниң 2-31-75, культура киллизиниң 2-23-54, кезээ аюыл-агый киллизиниң 2-21-47, үдеттүр киллизиниң 2-22-64, чагаа киллизиниң 2-41-27, информагыя киллизиниң 2-20-60, корректорларның 2-27-41, бухгалтерияның 2-12-45, солун белбейн барганда 2-32-75 телефонче долгаар.

Тираж 17048. Чагыг № 487

СОЛУН НЕДЕЛЯДА 6 КАТАП ҮНЕР

Тыва АССР-ниң Министрлер Чөвүлелиниң Ном үндүрер чер, полиграфия болгаш пом садыының талазы-биле эргелелиниң типографиязы (Кызыл, Щетинкин болгаш Кравченко кудумчузу, баңкы № 1). ТС—00134.

Янзы-бүрү МЕДЭЭЛЕР

УЛУГ СОНУУРГАЛ-БИЛЕ

ССРЭ-ниң улустуң артизи, ССРЭ-ниң Күрүне шаңналыының лауреады Евгений Леонов бистиң республикага аалдап чораан. Найысылалдың чурттакчылары март 17—18—19 хүнеринде солун артист-биле ужуражып, ооң оюнун көргеннер. Евгений Леонов чеден ажыг киноларга ойнаан. Ол Москвада ажылдап, чурттап турар. Сураглыг артист чүгле театрга эвес, а хоорайның албан организацияларынга барып, ажыл-ишчилер-биле ужурашкай. Артист бодунуң ойнаан киноларындан үзүндүлерни көргүскен. Кызылчылар хоочун артистиң оюнун улуг сонуургал-биле көргеннер.

Б. ШЕНЕК-ООЛ.

ШАҢНАТКАННАР

Тее-Хем районнуң башкыларының бот-тывынгыр уран чүүл көрүлдези сес коллективтерниң аразынга болуп эрткен. Оларның концерт программалары Делегейниң уруглар чылдынга туралгаттынган. Жюри болгаш көрүкчүлер Берт-Даг башкыларының уруглар ансамбли ниң «Төрээн хоорайым», Самагалдай башкыларының уруглар ансамбли ниң Тыва АССР-ниң алдарлыг артизи Кан-оол Баазан-оолдуң «Чинчилерим», Шуурмак школазының башкылары Н. Чамбал биле С. Кызыл-оолдуң «Чечен-оол» деп интермедиязын күүседкенин, Чыргаланды школазының башкызы Клара Комбунуң бодунуң чогаатканы «Вьетнамдан холуң ырат!» деп шүлүүн номчаанын сонуурган, үнелээннер.

Көрүлдеге бирги черни Берт-Даг, ийиги черни Чыргаланды, үшкү черни Самагалдай школаларының башкылар коллективтери ап, дипломнар болгаш өртектиг барааннар-биле шаңнатканнар.

С. ДОСПАН.

АЗАСЧЫЛАР ШЫЛГАРААН

Башкыларның бот-тывынгыр уран чүүл көрүлдези Тоора-Хем суурга болуп эрткен. Көрүлдеге Азас школазының башкылары шылгараан. Ол школаның башкыларының концерт программазы байлак, номерлерни күүседкени шынаргыг, сцена культуразын сагыш билири эки болган. Азас школазының башкылар коллективиниң ниитиры болүүл «Чурттуң гимнизи», «Ленин олүм чок» деп ырларны хөй үнгерге чараш күүседкен. Башкылар А. Монгуштуң «Малчының ыры», А. Кошкактың «Авай» деп ырларны күүседкени, Д. Монгуштуң «Вьетнам оңнуң» деп шүлүктү номчааны, Б. Код биле Д. Монгуштуң Делегейниң уруглар чылынга тураскаткан сценажыткан чүүлү болгаш Б. Донгактың хомуска ойнаапы солун.

В. ТАМДЫН-ООЛ.

КӨСКҮ, ТОДАРГАЙ

Кызыл хоорайның № 7 ортумак школазы наймысылалда эки өөредилге, чурум-сагыылгалыг бо школаже кире бээрге арыг-силиг, сагыш-сеткилге таарымчалыг дораан-на илдең. Школаның ханаларында комсомол, күш-культура, санитар байдалының дугайында аскан стендилер чараш көстүп турар. Ында школада ажылдап турар боттывынгыр уран чүүл болгүмнериниң, спорт секцияларының ажылдаар хүнерин, шактарын болгаш ол-ла болгүмнерниң, секцияларның чедиишкиннерин көргүскен чуруктарлыг стендилерни көрүштүг кылдыр аскылаан. Ол ышкаш ай санында үнер киполарның болгаш шиилерниң аттарын ында көргүскени, өөреникчилерниң каяа барып кино, шин көөрүнге дузаны чедирип турар. Бо бүгү школада башкыларның, пионер дружиназының болгаш комсомол комитединиң хөй-иитин, кижизидилге ажылынга улуг идепкейлиин көргүзүп турар.

Р. ДОЛЗАТМАА.