Бүгү чурттарның пролетарийлери, каттыжыңар!

ШЫН

СЭКП Тыва обкомунуң, Тыва АССР-ниң Дээди Совединиң болгаш Министрлер Чөвүлелиниң органы

№ 150 (11047) | 1979 чылдың июнь 29, пятница | 1925 чылда үнделгелдиптээн | Өртээ 2 бер

НАЙЫРАЛ БОЛГАШ АКЫ-ДУҢМАЛЫШКЫ ЧОРУКТУҢ УГЛАНЫЫШКЫНЫ-БИЛЕ

АҚы-дуңмалышкы чурттарның дем каттыштырылгазының амыдыралының чарылбас кезээ, оларның бүтү талалыг депшилгезиниң күчүлүг база доктаамал фактору болза, социалистиг экономиктиг интеграция болур. Бодунуң 30 чылын демдеглеп турар Экономиктиг Дузалажылга Чөвүлелиниң иштинде күш-ажылдың делегей хуваалдазы тургустувуп, быжыглып турар.

Ол чорукту Москвада Эвилелдер бажыңының колонналыг залында эрттирип турар ЭДЧ-ниң XXXIII сессиязының хуралынга онзалап демдеглээн.

ВКП ТК-ның болгаш ВСР-ниң чазааның байыр чедиришкинин июль 26-да хуралга вьетнам делегациязының баштыңы — Вьетнам Социалистиг Республиканың чазааның Премьер-Министри Фам Ван Донг помчаан. ЭДЧ-ни тургусканы болза социалистиг интернационализмниң принциптери-биле дүүштүр бот-боттарының аразында ынчы идеалдар болгаш сорулгалар-биле, эп-сеткил каттыштырылгазы-биле болгаш дузалажылга-биле холбашкан хамаарышпас, тускай догуннаашкының принциптериниң үндезинге делегейниң чурттары-биле тайыңче болган кады ажылдажылгаже ВСР чүткүп турар деп, ол медеглээн.

ЭДЧ-ниң XXXIII сессиязының хуралынга Кампучияның Национал камгалалының чайтыс аай фронтузунуң ТК-зының Даргазы, Кампучияның Улусчу-революстуг чөвүлелиниң Даргазы **Хеиг Самрин** байыр чедирген. Каржы-дошкун бзу-чурумиун аар салгалындан Камуччия Улус Республиканың чурттакчы чонун хостаар, аш-чуттуг айылын чок кылыр, чуртту катап тургузар сорулгалыг үнелиг дузалажы дээш социалистиг дем каттыштырылга чурттарынга түректиг хамыдан өөрүп четтиришкинии ол илереткен.

Күш-ажылдың делегейниң социалистиг хуваалдазының, социалистиг экономиктиг интеграцияның программазын боттандырып чорударының, кады ажылдажылганың үр хуусаалыг тускай сорулгалыг программазының чугула айтырыгларын хуралдың киржикчилери июнь 27-де чугаалажып эгелээнивер.

Улус хереглелиниң үлетпүр барааннарынга чогумчалыг херегледдерни хандырар болгаш ЭДЧ кежигүннерге чурттарның транспорт харылзаларын хөгжүдер талазы-биле кады ажылдажылганың үр хуусаалыг тускай сорулгалыг программаларының төлевилелдериниң дугайында, а ол шыкаш ук үр хуусаалыг тускай сорулгалыг программаларда көрдүүген хемчегларни, машиналар-биле болгаш дериг-херекседдер-биле хандырар талазы-биле немелде программаларның төлевилелдериниң дугайында илеткелди Планныг ажыл-чорудулга талазы-биле кады ажылдажылганың ЭДЧ комитединиң даргазы, ССРЭ-ниң Министрлер Чөвүлелиниң Даргазының орлаакчызы, ССРЭ-ниң Күриланының даргазы **Н. К. Байбаков** кылган.

Планныг ажыл-чорудулга талазы-биле кады ажылдажылганың ЭДЧ комитединиң даасканы-биле ПКАП ТК-ның Политбюро кежигүннүге кандидат, ШУР-ның Министрлер Чөвүлелиниң Даргазының орлаакчызы, Министрлер Чөвүлелиниң чавыда планнаашкын комиссиязының даргазы **Т. Вжащик** кады ажылдажылганың үр хуусаалыг тускай сорулгалыг программазында көрдүүген хемчегларни боттандырып чорудуп турарының болгаш ЭДЧ кежигүннерге чурттарның транспорт харылзаларын хөгжүдер талазы-биле практиктиг хемчегларни ажылдап кылып база боттандырып чорудуп турарының дугайын болгаш 1981—1985 чылдарда ЭДЧ кежигүннери чурттарның улус ажыл-агый планнарын дүүштүрер талазы-биле ажыл дутайын илеткээн.

ЭДЧ кежигүннери чурттарның кады ажылдажылгазын организастаарын улам ыяш сайзырангайжыдарының айтырыгларының талазы-биле ЭДЧ-ниң XXXII сессиязының хуралынга хүлээп алдынган доктаалдарны боттандырып чорудуп турарының болгаш Чөвүлелдиң ажылының дутайында күүсконом даргазы, ЭДЧ-де ССРЭ-ниң доктаамал төлээлевчизи, ССРЭ-ниң Министрлер Чөвүлелиниң Даргазының орлаакчызы **К. Ф. Катушевтиң** медеглелин дыңнаан. Эрткен чылдың дургузунда ажылды экижидер талазы-биле тодаргай хемчегларни ЭДЧ-ниң органнарынга хүлээп алган деп, ол демдеглээн. Чөвүлелдиң секретариадының ажыл-чорудулгазының ажыктың база шынарын бедидер, ооң ажылдакчыларының инициативазын болгаш харыысалгазын күштедирер талазы-биле хемчегларни боттандырып чоруткан.

Хуралга СЭКП ТК-ның Политбюро кежигүнү, ССРЭ-ниң Министрлер Чөвүлелиниң Даргазы **А. Н. Косыгин** чүве чугаалаан.

Сессияга чугаалажып көөрү-биле киирген илеткелдер ЭДЧ кежигүннери чурттарның экономиказының болгаш кады ажылдажылгазының бүгү талалыг депшилгезин тодаргайлап, бистиң улам ынайгы хөгжүлдевистиң элээнкаш чугула айтырыгларын көдүрүп үндүрген. Ол материалдарда таймбырлаттынган үнелээшкиннерге болгаш түңнелдерге совет делегация каттыжып, доктаалдың белеткеп кылган төлевилели-биле колдуунда чөпшээрежин турар деп, ол чугаалаан.

Планныг кады ажылдажылганың үндезинге янзы-бүрү экономиктиг болгаш эртем-техниктиг айтырыгларны кады шинтпирлээринге 30 чыл дургузунда улуг дүжүлганы мөөннеп алган бис. Челип алган түүлге даянып алган, чаа, улам-на нарын сорулгаларны бис чедиришкинниг шинтпирлептер бис дээрээге бүгүледип кады ажылдажылганың ыяшкы эки дүрүзүлгазы берип турар.

«Чиг-эттин, одаар түүлүг болган энергетикамын, ажыл-чемнинг, транспортуң айтырыгларын кады шинтпирлээринче угланыышкынны алган бис. Эртемниг болган техниканың эң чаа чедиишкинниринниг үндезинге, ылаңгыя машина тудуунда специализациязыны болган кооперастаашкынны ханылазы берген бис. Ол сорулгаларны ыяшыштыы-биле, камвалгалыы-биле, үр хуусаага шинтпирлээр бис. Оларны аҚы-дуңмалышкы чурт бүрүзүнүң болган бүгү дем каттыштырылгазының эрге-ажыктарын ба-

(Төнчүзү 3-кү арнында).

ПАРТБӨЛҮКТЕР

Шуут-ла материалдыг чазагай кежикти бүдүрүп турар черлерде масса ортузунга организаичы болгаш идей-кижизидилгелиг ажылды калбартырынга партбөлүктер онза чугула ужур-дузалыг боон тураргар. Олар күрүне планнарын болгаш социалистиг хүлээлгелерни күүседиринче ажыл-ишчилерниң күжүн мобилизастап, идей-кижизидилгелиг ажылдың төвү болуп, улуг эвес коллективти сырый каттыштырарынга, даандырган ажыл-херек дээш оон кежигүннериниң ролюн, харыысалгазын бедидеринге, күш-ажылдың сагылга-чурумун быжыглаарынга дээштиг салдарны чедирип турар.

Сөөлгү чылдарда улуг эвес күш-ажылчы коллективтерниң дайынчы өзээ партбөлүктерниң структуразын сайзырангайжыдарынче, оларның дайынчы арга-шинээзин бедидеринче СЭКП райкомнары, парткомнар болгаш партия эге организациялары доктаамал кичээнгейни салып турар. Партияның цех организацияларының, партбөлүктериниң санының өскени-биле тус-тус бригадаларга, участоктарга, цехтерге, звеньяларга партийжи салдар улам күштелген. Амгы үеде республикада партияның 200 хире цех организациялары, 300 ажыг партбөлүктер шуут материалдыг чазагай кежикти бүдүрүп турар черлерде ажылдап турар. Оон аңгыда сезоннуг ажылдар үезинде түр партбөлүктерни азы партия-комсомолдуң түр бөлүктерин тургузарын партия организациялары доктаамал практикалап турар.

СЭКП-ниң Чөөн-Хемчик, Бии-Хем, Эрзин болгаш өске-даа чамдык райкомнары партбөлүктерниң ажылынче чогуур кичээнгейни салып, партия эге организацияларның партбөлүктерни удуртуп турарының дугайында отчёттарын, дыңнадыгларын ап турар. Мурнунда чылдарда Бии-Хемниң совхозтарынга партбөлүктерниң саны шоолуг хөй эвес турган болза, сөөлгү чылдарда оларның саны барык-ла он катап өскенин эртикен чылын партияның район конференциязынга демдеглээн.

Оларның аразында «Хадың» совхозтуң сүт-бараан фермазында хоочун саанчы Галина Ырымаевна Кара-кыс удурткан партбөлүк ышкаш, коллективтиң дайынчы өзээ, бүгү ажылхеректиң ёзулуг организачызы болу берген партбөлүктер бар апарган. Мында коммунистерниң саны 15 чедир өскен. Олар шупту партийжи даалгалыг. Партбөлүк коллективти сырый каттыштырып, күш-ажылдың сагылга-чурумун быжыглаан болгаш ажыл-ишчилерниң күжүн планныг даалгаганы күүседиринче мобилизастап келген. Коллектив бо чылдың бирги чартыында районнуң ажыл-агыйларының фермалар аразынга чарыжынга бирги черже кирген. «Шекпээр», «Ленинчи өруң» совхозтарның Суг-Кажаа, Мерген сүт-бараан фермаларында, «Мерен» совхозтуң хойжу бригадазында болгаш өске-даа коллективтерде партбөлүктерни ындыгларга хамаарыштырып болур.

Партбөлүктерниң хөй нуруузу бодунуң ажылын коллектив бүрүзүнүң мурнунда салдынган сорулгаларга дүүштүр чорудуп, хамыктың мурнунда коммунист бүрүзүнүң үлегер-чижээн бедидерынче кичээнгейни угландырып турар. «Кызыл тудуг» эргелелиниң участоктарында болгаш өске-даа коллективтерде партбөлүктер чогум-на ындыг угланыышкынныг ажылдарны чорудуп турар. Оон аңгыда сөөлгү чылдарда коммунистер эвээш болгаш партбөлүк тургустунмас хире черлерге чамдык партия организациялары партийжи организаторларны парткомнуң, партбөлүктүң шиитпири-биле, бадылап тургузарын практикалап турар апарган.

Ынчалзажок күш-ажылчы коллектив бүрүзүнге партийжи өзекти быжыглаарынче, партбөлүктерни тургузарынче чамдык партия организацияларының кичээнгейи ам-даа кошкак. Ылаңгыя чамдык үлетпүр, тудуг, транспорт организацияларында партбөлүктерниң саны ам-даа эвээш болуп артпышаан. Чижээ, Шэгаан-Арыг хоорайның тудуг септелге участогунда, «Шагонартажстрой» трестиң чамдык бригадаларында партбөлүктер-даа, партийжи өзек-даа тургустунмаан. Ынчангаш бо коллективтерде идей-кижизидилге ажылы кончуг кошкак, күш-ажылдың сагылга-чуруму сула, планнар күүсеттинмейн турар. СЭКП Улуг-Хем райкому, ооң организастыг килдизи оон шыңгыы түңнелди кылыр ужурлуг.

Оон аңгыда Каа-Хем районнуң «Бүрен», «Бурунгаар», «Совет Тыва» болгаш Таңды районнуң чамдык совхозтарында партия организацияларының партбөлүктерге удуртулгазы кошкак, ажыл-херек дээш оларның ролюн, харыысалгазын четпес бедидип турар. Үстүнде адаттынган совхозтарның бүдүрүлге адырларында чамдык партбөлүктер план безин чок ажылдап турганы илерээн. Ажыл-агыйның чугула кампанияларының үезинде тургустунгулаан түр партбөлүктер организакчыларының дыңнадыгларын, отчёттарын алырын, оларның ажылының дуржулгазын нептередир талазы-биле хемчегларни парторганизациялар ховар практикалап турар.

Бистиң партиявыстың Төп Комитеди партбөлүктерниң ажылын улам сайзырангайжыдарынче доктаамал кичээнгейни салбышаан, оларга бедик харыысалганы хүлээндирип турар. «Идеологтуг,политика-кижизидилгелиг ажылды улам ыңай эжижидер дугайында» СЭКП ТК-ның доктаалында база катап ол дугайынче улуг кичээнгейни салган. Ында мынча дээн: «Партия эге организациялары, партия бөлүктери хүн бүрүнүң идей-кижизидилгелиг ажыл-чорудулганың төвү болур, коллективти сырый каттыштырар, кижилерниң тус-тузубиле ажылды билдилиг чорудар, оларның социал болгаш күш-ажылчы идепкейин мактап деткиир, күш-ажылдың болгаш амыдыралдың культуразын бедидер, чаа үүлдү медереп билирин хөгжүдер ужурлуг».

СЭКП-ниң XXV съездизиниң болгаш СЭКП ТК-ның ооң даразындагы Пленумнарының шиитпирлеринде салган харыысалгалыг сорулгаларны партбөлүктер чедиишкинниг күүсседирде, хамыктың мурнунда СЭКП хоорномунуң, райкомнарның болгаш парткомнарның оларга удуртулгазы, деткимче дузазы хөреи апаар. Ынчангаш партияның бо чугула эге звеноларының ажылынче партия комитеттери болгаш эге организациялары хүн бүрү доктаамал киизэнгей салыр ужурлуг.

БЕШ ЧЫЛДЫҢ КИЖИЛЕРИ

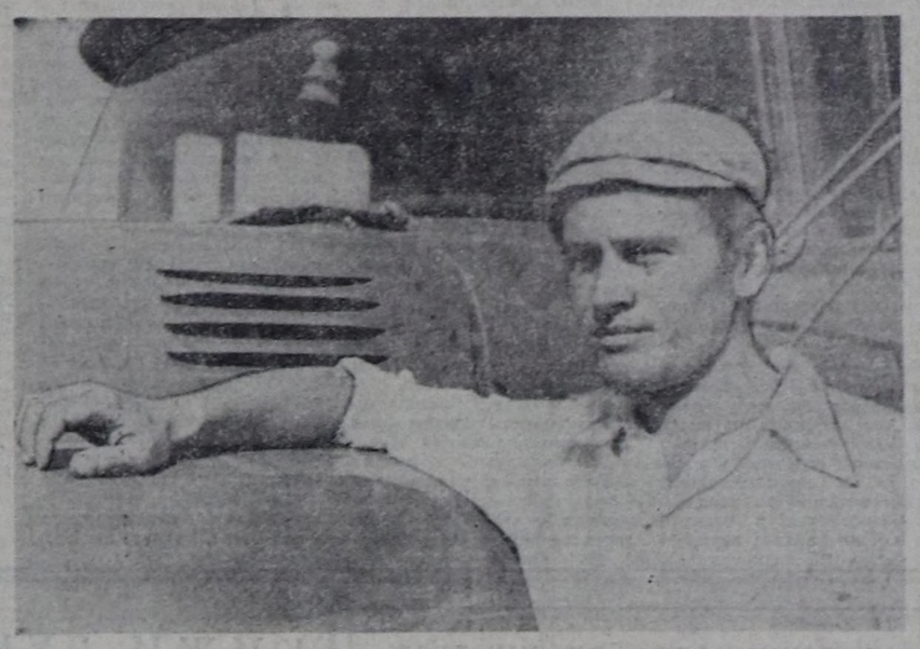

— Онгу беш чылдың планныг онаалдаларын хуусаа бетинде күүседир дээш бистиң коллективтиң автомобилистери кызымак ажылдап турар. Оларның ак сеткилдиг күш-ажылының түңнелинде Абаканның, Минусинскиниң, Абазаның демир-орук станцияларында Тываның улус ажыл-агыйынга хереглээр чүүктү сөөртүрүнге бистиң коллектив чаңгыс эвес удаа тиилекчи болуп үнгеш, СЭКП обкомунуң, Тыва АССР-ниң Министрлер Чөвүлелиниң, профобллчөвүледиң болгаш ВЛКСМ обкомунуң шилгнир Кызыл түгүн 3 удаа чаалап алдывыс. Тукту салбас дээш улам күжениишкинниг ажылдан турар бис—деп, «Сельхозтехниканың» күркомитединиң Турапда район салбырының автобазазының чолаачызы, аныяк коммунист Михаил Макрушин чугаалады.

1970 чылда Абаканның автошколазын дооскаш, Хакасияның автотранспорт будүрүлгелеринге ол ажылдап чораан. А Тураңга кээп ажылдаандан бээр 4 чыл чеде берген. Бо үениң дургузунда ажыл-ишчи, тура-сорукку аныяк чолаачы коллективтиң хүндүткелин чаалап ап, мурнакчыларның одурууп баштай берген.

Михаил Макрушининиң башкарганы ЗИЛ-130-н Минусинскиниң демир-орук станциязындан минералдыг чемиштиидалгелерни, көдээ ажыл-агыйның өске-даа чүүткүр республиканың районнарынче сөөртүп чедирип турар. Бай-Тайганың, Барыын-Хемчиктиң оруктарынга оны бо-ла корүп болур.

—Михаил Макрушин—бистиң коллективтиң эң төлептиг, мурнакчы ажылдыгларының бирээзи, ооруңге дузалажырынга ол кезээде болеп чоруур кижи. Сани артындан чүк сөөртүлгезинде кызымак ажылдап, планныг онаалдаларын доктаамал ажыр күүседип турар аныяк коммунист чолаачы М. Макрушин макталга төлептиг кижи—деп, «Сельхозтехниканың» күркомитединиң Турапда район салбырының эргелекчизи В. Г. Бессонов ону мактап чугаалай-дыр.

Коммунист чолаачы Михаил Дмитриевич Макрушин аныяк чолаачы Александр Филимоновту дагдынып алган, ооң-биле кады ажылдап, чолаачының белеп эвес чымыжынга ону өөредип турар.

Коллективте партбюро болгаш профвилел месткомунуң кежигүнү М. Макрушин онгу беш чылдың планныг онаалдаларын хуусаа бетинде күүседир дээш шадыпчы ажылдап турар.

М. КАЛЧАННЫҢ сөзү, фотозу.

ТАЙБЫҢ ДЭЭШ ДАҢГЫРАК-ТЫР

СЭКП ТК-ның Чингине секретары, ССРЭ-ниң Дээди Совединиң Президиумунуң Даргазы эш Л. И. Брежнев биле АКШ-тың президентизи Дж. Картерниң аразында Венага болган ужуражмышкыннары база стратегтиг шаап халдаашкын чепсектерин кызыгаарлаар дугайында ийи чурттуң аразында керээге ат салганы бүгү делегейге кайгамчык байырланчыг чорук болган. Чүге дээрге атомнуг чаа дайынны болдурбайн, тайбыңны быжыглаар дугайында айтырыгны ССРЭ биле АКШ чугаалажып, ол дугайында керээге ат салырын тайбыңга ынакшылдыг кижи бүрүзү четтиксейн манап турган.

Л. И. Брежнев биле Дж. Картерниң Венага эрткен ол чугаалажмышкының ары угаанныг болгаш бүтүдеге буянныг төөгүлүг болуушкун-дур деп билип тур мен. Чаа дайынны болдурбас, чамбы-динке чаагай тайбыңны быжыглаар. Бо дээрге амгы үеде кижи торелгетеннинг эчис күзели болгаш эң чугула амыдыралчы сорулгазы болуп турар. Бо сорулганы амыдыралга боттандырар дээш демиселдиң бирги одуруунда бистиң чуртувус—Совет Эвилели туржуп турарыңга чоргаарланыр бис. Венага эрткен чугаалажмышкынның болдунганы бистиң чуртувустуң, ооң Коммунистиг партиязының, Совет чазактың чайгылыш чок чорудуп турары ленинчи даштыңыр политиказының, СЭКП ТК-ның Политбюрозунуң, ооң Чингине секретары, ССРЭ-ниң Дээди Совединиң Президиумунуң Даргазы эш Л. И. Брежневтиң шиитпирлиг күженишкининиң ачы-хавыязы болур.

Амгы үениң делегей байдалында кара чаңгыс үндезилеттинген болгаш шын шугум чүл дизе, тайбыңны быжыглаарынче, чавырлышкын чорудулгазын хаңыладырынче, боо-чепсекти эңдере будурерин сокладырынче угланган хажык чок күженишкин болур деп, ол чугаалажмышкынга Л. И. Брежневке баштаткан совет тала быжыг туруштуг демдеглеп турган. Ону сеткилсагыштың хаңызындан байырлап, кончуг чүүлдүг деп хүлээп ап турар бис. Л. И. Брежнев-биле Дж. Картерниң Венага эрттирген ужуражмышкыннарын, стратегтиг шаап халдаашкын чепсектерин кызыгаарлаар дугайында делегейге ийи улуг күрүнелерниң аразында керээге ат салганын мен бүгү совет чонум-биле, ооң иштинде уран чүүлүң, культураның ажылдакчылары, ылаңгыя чогаалчылар-биле кады чүүлдүг деп байырлап хүлээп ап турар мен. Ону ам чүүле амыдыралга боттандырары күзенчиг-дир. Тайбың дээш бо тоогулуг болуушкун делегейниң уруглар чылында эрткенин база байырланчыгдыр. Ынчангаш бурунгаар депшилгелиг кижи төрелгетен, бүгү-ле тайбың талалакчылары-ону байырлап хүлээп ап турар.

Дайын чааны өөскүтпес дээш
Даңгыраглап, керээ чаргаш,
Тайбың чарлаан таңма базып,
Дарга шын дээш адын салган
Ада-чуртум баштыңынга,
АКШ-тың дээргизинге
Чүктер санай амытан чон
«Чүүлдүг-дүр» деп чугаалап тур.

Л. ЧАДАМБА, чогаалчы.

В. И. Барковка болгаш В. С. Фоминге Тыва АССР-ниң алдарлыг чогаадыкчызы болгаш чаартыкчызы хүндүлүг атты тыпсыр дугайында

ТЫВА АССР-НИҢ ДЭЭДИ СОВЕДИНИҢ ПРЕЗИДИУМУНУҢ ЧАРЛЫЫ

Чогаадыкчы болгаш чаартыкчы ажыл талазы-биле ачы-хавыязы дээш **Тыва АССР-ниң алдарлыг чогаадыкчызы болгаш чаартыкчызы** хүндүлүг атты тыпсыры болза:

Владимир Иванович Барков — автосептелге заводунуң шенелде белүүнүң слесары.

Владимир Сергеевич Фомин — Көдээ ажыл-агыйның дуржулга станциязының механизация кылдазының эргелекчизи.

Тыва АССР-ниң Дээди Совединиң Президиумунуң Даргазы М. МЕНДУМЕ.
Тыва АССР-ниң Дээди Совединиң Президиумунуң Секретары С. КРАСНЫЙ.

Кызыл хоорай, 1979 чылдың июнь 27.

Э. М. Далааны Тыва АССР-ниң Хүндүлел бижин-биле шаңнаар дугайында

ТЫВА АССР-НИҢ ДЭЭДИ СОВЕДИНИҢ ПРЕЗИДИУМУНУҢ ЧАРЛЫЫ

Чогаадыкчы болгаш чаартыкчы ажылга чедип алган чедиишкиннери дээш «Тыва кобальт» комбинаттың гидрометаллургия пегизиниң механиги Эрес-оол Монгушевич **Далааны Тыва АССР-ниң Дээди Совединиң Президиумунуң Хүндүлел бижин-биле шаңнаар.**

Тыва АССР-ниң Дээди Совединиң Президиумунуң Даргазы М. МЕНДУМЕ.
Тыва АССР-ниң Дээди Совединиң Президиумунуң Секретары С. КРАСНЫЙ.

Кызыл хоорай, 1979 чылдың июнь 27.

«ИЛ-76» ТЫВАНЫҢ ДЭЭРИНДЕ

Июнь 27-ниң кежээзинде республика найысылалы Кызылдың дээрги аянс-каан турган. Ынчалза-даа дээрде бирле диңмирээшкин ышкаш, дааш үнген соонда. Дөге-Даавың чыак кырындан Тываның дээрингe көзүлбээн улуг самолёттуң чавызап кел чытканын улус эскерип каан. Ол болза, «Ил-76» деп ээ улуг чүк самолёду-дур. Республиканың ужар-чүүл бүдүрүлгезинин коллективи ону бир-ле дугаарында хүлээп алырынга ыяк белеткенген. Ужудуушкун болгаш хондуруушкуннуң диспетчер албаннары, радиохарылзаа аппаратуралар-ының ажылдакчылары чогуур негелде әзугаар ыяк ажылдап турган.

Удаткан чок «Ил-76» Кызыл аэропортунуң шөлүнге кээп хонушкаш, кезек маңнаан соонда, доктаай берген. Самолёттуң экипажын чыылганнар чылыы-биле уткуп, чедиишкинниг ужудуушкун дээш, чаа агаар оруун ажытканы дээш байыр чедиргеннер.

— Кызылдың дээри каан, агаары арыг-даа болза, Саян даглары бистиң ындыг-ла эки хөөн чок уткуду — деп, корабльдиң командири Николай Митрофанович Тащенко чугаалаан.— Ынчалза-даа самолёттуң радиолокация херекселдери болгаш автоужудуушкун аппаратуралары диңмирээшкиннинг, кызаңнаштыг будуттарны баш удур айтып, ону оюп эртер арганы берген. Ниитизин-биле Тываже «Ил-76»-ның оруу ажытыгнаган деп быжыы-биле чугаалап болур.

Николай Митрофанович бодунуң экипажын: ийиги ужудукчу Виктор Тиговту, штурман Александр Михайловту, бортрадист Иван Шербининиң, бортинженер Борис Стаценкону таныштырды. Оларның-биле кады корабльдиң келир үеде командири В. Яценчко биле бортрадист Н. Мельников олар база чаа оруктуг шинээдиң алыры-биле келгенин ол сонуургаткан.

Самолёттуң техниктиг байдалының дугайында чыылганнарга болгаш журналистерге экипаж таныштырган. Ол болза, чүүле чүк дажыглаарынга таарышкан. Эң сөөлгү болбаазын дериг-херекселдер-биле хандыртынган машина болур. Ында түскай саналга машиназының дузазы-биле «Ил-76» бомбүрзектиң кайы-даа точказынга чедир ужуп болур. Самолёт үшкү «салгалдың» машиназы боон турар. Ооң мурнунда «Ан-12», «Ил-18» самолёттар чурттуң дээрингe үре-түңнелдиг ажылдаан, «дыштанылгаже» үнгени билдингир. Самолёттуң бир онзагай чүүлү ооң чүгүн дүжүрер болгаш чүдүрер ажылдарны механизастааны болур.

— «Ил-76» самолёт хары утта 40 тонна чүктү алыр аргалыг. Ол хире аар чүктүүлде ол шакта барык 800 километр дүрген ужуп шыдаар—деп, Тываның ужар чүүл будүрүлгезининг удурткучузу А. В. Марцеха чугаалаан.—Мурнундагы «Ил» самолет 9-ла тонналы чүктээш, шакта 600 км агаар оруун эртер аргалыг турган болгай.

Самолёттуң экономиктиг ажыының талазы-биле бистиң айтырымывыска, А. Марцеханың харыылааны:

— Демир-орук станциязындан дыка ыраак бистиң Тываның байдалынга бо самолёттуң ужур-дузазы дыка улуг. Чижээ, Ортаакы Азиядан, тодаргайларга, Ташкентиден, Фрунзеден чаа ногаалары, кат-чимистерни ол чүүле дөрт болгаш дөрт чартык шак иштинде Кызылга эккеп болур. А кыпар-чаар материалдар эккээринге ооң ажыы кайы хире-дир? Дыка улуг! А ол бүтү чугула чүктерни сайгарарының ортекүнези демир-оруктуунга барык дең чыгыы боон турар.

Үстүнде чижектерден алган көөрге, «Ил-76»-ның республиканың амыдыралынга ажык-дузазы дыка улуг. Тыва АССР-ниң Садыг министерствозу болгаш өске-даа төп албан черлери Красноярскиниң хамааты ужар-чүүл эргелели-биле дутуржуп турган, келир чылдың бараан сөөртүлгезинге, ылаңгыя аъш-чем, ногаа, кат-чимис аймаан сөөртүп алырынга агаар транспортун ажыглаарын көөрү чугула.

Т. МӨНГУШ.

БРИГАДА КЕРЭЭЗИ

СЭКП ТК-ын ноябрь (1978 ч.) Пленумуның шиитирлеринде ишгилел бүдүүлгеэшиің ажыктыг чоруун олгаш ажылдың шынарын едидери дээш демиселлэ ламм күштелдарерн 1979 чылың эң чугула сорулгазы болуун айыткан. Тудуг бүдүүлгелиниң ажыктының улам елидериниң чугула фактору жыл-агый санажылгазының ешилгелиг хевири — бригаының керээлиг ажылдаары ол олуг.

Тоску баш чылдың социастиг чарыжының тилекчиери — бот-орулга-чарылгалың тудуг бригалаларының ригадирлериниң Бүгү-эвилел ёлдуңуң киржикчилериниң орутка байырлыг чагаазының СЭКП ТК-ның Чиитиие сетары, ССРЭ-ниң Дээди Соалының Президиумунуң Дарзы эш Л. И. Брежнев бриданың тускай керээлиг ылдарының аргазын бе-и-биле үнелээн. «Күшкылдың бүдүрүкчүлүүн улам гаттырын, тудутну ажыгдга киирерин шапкынчыдаиче уганган бригаданың т-орулга-чарылгалыг ажыларының депшилгелиг аргавиири чарыш үезинде чогаакчы ёзу-биле калбаган ., байырлыг чагаада чугаа турар. Ол бригалалардың коллективтиринің онаай чүүлү—күш-ажылды ёзуг коммунистиг ёзу-биле оруу, материалдыг курлаларыны камналгалыг чагдаар дугайында сагыш сары, тудугнуң болгаш ылдың түнелиниң шырын экижидери дээш бедик рмысалга боон турар.

Тудуг бүдүүлгезиниң мурчу аргаларын шиигээдип ган күш-ажылчы коллекв бүүдүү кайы хире улуг галаарлыг болгаш курлавырлыг болуруң силериниң игалаарынарының бедик бүүкчүлүг көргүүлгери бүедиң көргүүн турар.

Республиканың тудугларынбригалаларның керээлиг ылдаарын 1975 чылла актикалап эгелээн. Ынчан арга-биле беш бригада ажылдап эгелээн. Ынчаарга 1978 чылга чедир ол аргаже республиканың 279 бригаларының 68-и шилчээн болаш шиитизи-биле оларда 900 ажыг кажа ажылдап турган. Ол бригалалар ынчан кылынган тудуг-монтаж ажылдарының 15,4 хуузун күүсеткен. Бир авес ону акшаже шилчидер болза, барык 13 мөллиөн рубль болур.

1978 чылда «Тыва тудуг» трестиң бүгү тудугжуларының 30 хуузу, тодаргайлаарга, 10 бригаданың ийи чүс хире кижиэн бо депшилгедер арга-биле ажылдап турган. Ол бригалалар ол чылын кылынган тудуг-монтаж ажылдарының 30 ажыг хуузун күүсеткен, тодаргайлаарга, 3 миллион хире рубльдиң тудуг ажылдарын кылганнар. Бир авес треске шиитизи-биле бир тудугжу чылда-ла 9753 рубльдиң тудуг ажылдарын кылыр турган болза, ынчаарда керээлиг арганы ажыглап эгелээнде бо көргүзүг 13046 рубль болу берген. Керээ ёзугаар ажылдап турар бригаданың бир кижизиниң-не айда ортумак ажыл төлевири шиити тресте көргүзүлген 11 хуу хөй боон турган. Чурттагы бажыңнарының тудуунга күш-ажыл чарыгдалы 4,9 хуу эвээжээн.

Бригалаларның тускай керээлиг ажылдаар аргазы-биле «Кызыл тудуг» эргелелиниң коллективи эң дээре боон, ажылдың шиити хемчээлиниң 54,7 хуузун кылган. Эргелелдиң тудугжуларының 36,5 хуузу чаа аргада хаара туттунган болгаш керээлиг арга-биле кылыр ажылдың хемчээли план ёзугаар оргумаа-биле 17620 рубль турган болза, 25890 рубль четкен. Бригалаларга тудуг ажылдары 1977 чылдынга деңнээргe, 41,4 хуу өскен болгаш 5,5 миллион рубльдиң тудуг-монтаж ажылдарын кылып, элээн чедиишкинни чедип алган. Чөнгүс ажылчынның-на кылыр ажылы 13841 рубль азы «Тыва көдээ тудуг» трестиң ортумак деңнелининден 34,8 хуу хөй боон турган.

Өске-даа трестер болгаш тудуг организациялары керээ ёзугаар ажылдаар арганы ажыглаан, чамдык эки түнелдерин база чедип алган.

Бригаданың керээлиг ажылдаары тудуг бүдүүлгезиниң курлавырларың херек кырыына долузу-биле ажылаар арганы бээр. Бот-орулга-чарылгалыг болурунуң чаа хевири тудугжуларының ажыл төлевириниң 5—10 хуу өзеи болдурбушаан, күш-ажылдың бүдүүкчүлүүн 20-30 хуу чедир бедилер арганы бээр. Ол ышкаш тудугжуларның ажыл шагының чидирин кызыраар, механизмнерниң болгаш транспорттуң анда турар чоруун болдурбас. Механизастаашкының таарымчалыг аргаларын: нормакомплектилерин, тус-тус машиналарны, механизмнерин, өске-даа дериг-херекселдерни керээлиг бригалаларга калбаа-биле ажылаар чорук оон кежигүннериниң күш-ажылының бүдүүкчүлүүн үстүнде айытканындан-да артык бедидин болуруун практика көргүзүп турар.

Соолгу чылдарда керээлиг бригалаларның санының өзөр-биле чергелештир, ол коллективтериниң составтары шынар талазы-биле база ескерилген. Тудуг организацияларының чамдык монтажчылары, дашчылары, бетонщиктери, бызаңчылары злобщчи ышчы бар болду. Күш-ажылдың хөөчүну Михаил Белекпенович Сундуй. Оон ады республиканың «Күрсельхозтехника» каттыжышкынының сеителге кыр чери. Улуг, делгем масскалларда күүлүг К-700 К-701 тракторлар, чүк ртүр автомобильдер. Оларң моторларын адырып салаан.

Септекчилерниң ортузунда иалистиг чарыш калбарган. торлар септээр цехте улуг тер Геннадий Товарищтай ып-ишти айлап, башкарып уп тур.

— Эрткен айрның чарыжың түнелдерин ндүрген бис. Бүле көргүзүглер лазы-биле бирги рни бо моторлар лыр цехтиң ллективи эзелеп. Оларга шилир кызыл вымлди 40 рубльле кады тывысн бис—деп, ол гаалай-дыр.

Мастер мурнакларын адаап, мдыктары-биле ны ш т ы р д ы. ун сынныг эр торну септеп оскаш, аптээнче киргеи тур. ң адын Фёдор там - Сүүнович он дээр. Күшлачы базыминдээ ажыл-агый техниын башкарарынга басептеп кылырынга турасткан кижи. Бо будүүлгеге беш чыл ажылдаан. Шачы, кызымак күш-ажылы Октябрь Революциязы, үндүлелдиң Демдээ» орденбиле шаннаткан.

Дараазында база бир шалыпчы бар болду. Күш-ажылдың хөөчүну Михаил Белекпенович Сундуй. Оон ады республиканың «Күрсельхозтехника» каттыжышкынының сеителге кыр чери. Улуг, делгем масскалларда күүлүг К-700 К-701 тракторлар, чүк ртүр автомобильдер. Оларң моторларын адырып салаан.

Септекчилерниң ортузунда иалистиг чарыш калбарган. торлар септээр цехте улуг тер Геннадий Товарищтай ып-ишти айлап, башкарып уп тур.

— Эрткен айрның чарыжың түнелдерин ндүрген бис. Бүле көргүзүглер лазы-биле бирги рни бо моторлар лыр цехтиң ллективи эзелеп. Оларга шилир кызыл вымлди 40 рубльле кады тывысн бис—деп, ол гаалай-дыр.

Мастер мурнакларын адаап, мдыктары-биле ны ш т ы р д ы. ун сынныг эр торну септеп оскаш, аптээнче киргеи тур. ң адын Фёдор там - Сүүнович он дээр. Күшлачы базыминдээ ажыл-агый техниын башкарарынга басептеп кылырынга турасткан кижи. Бо будүүлгеге беш чыл ажылдаан. Шачы, кызымак күш-ажылы Октябрь Революциязы, үндүлелдиң Демдээ» орденбиле шаннаткан.

Дараазында база бир шаЛарташ Монгуш, дүнзаалакчылардан Андрей Шумов, «Күш-ажылчы шылгарал дээш» медальдың адилекчизи, дуржулгалыг дарган Анатолий Бочкарёв болгаш оон-даа өске мурнакчылар хөй.

О. ОХЕМЧИК.

ЧУРУКТА: Анатолий Бочкарёв.

АВТОРНУҢ фотозу.

Ажылдың ажыктыы болгаш шынары дээш

Эртемде болгаш техникада чаа чүүлдер

БОЙДУС КУРЛАВЫРЛАРЫНЫҢ ШИНЧИЛЕЛИ

Бистиң планетавыстың ханы иштинде болуп турар болдуушкуннар мынчага чедир авазын шинчилеттиңген болгаш кижиниң угаан-бодалын, ырак космос дег. база хаара тудуп турар. Чер иштиниң ханызынче шургуп кирери чүгле он-он, чүс-чүс километр хемчээл-биле санаттынар-даа болза, оңу эртери өске планеталарже ужударындан бодүүн эвес айтырыг болуп турар. Чер иштинде 40 километр ханылай бээр болза, ында 1200 градус изиг боон турар, аңаа хөй-хөй будүмелдер эстаи эгелээр.

Камчатка чартык ортулук, Курильскиң ортулуктар, Япония, Филиппины, Индонезия, Чаа Зеландия, Төп болгаш Сөңгү Американың барыын эриктери, Аляска болгаш Алеут ортулуктары кирип турар. Оожум океанның оттуг дээрбээ деп атка киргеи ол девискээр эртемденнериниң киүзэңгейин, сонуургалын шагдан бээр хаара тудуп келген. Оон бүгү кезектери чер картының эң улуг тиленчектериле харылзашкан болгаш вулканнарбиле байлак.

«Оттуг дээрбекте» кирип турар совет Ыраккы Чөөн чүктө делегейде кара чаңгыс боон турар Тектоника болгаш геофизика институду ам сес чыл ажылдап турар. Чер иштинде болуушкуннарны өөренмишаан, эртемденнер Черинң эрткен үезинче бакылап көрүп турган ышкаш болур, аңаа үндезилеп ажыктыг казымалдарның курлавырларының дугайында баш удур догаштырылгаларны тургузуп турар.

Ыраккы Чөөн чүк эң улуг диптиң кыдыы, эң улуг океанның эрии боон турарыбиле онзагай талаларлыг. Ында курлаг чер болгаш далай дүвү болур чер карты тутчуп турар болгаш күчүлүг тектониктиг болуушкуннар боон турар. Ол девискээрге чер шимчээшкиннери болганчок болгулаар, вулканнар хөй, чер картының оз-бо шимчээшкиннери оске девискээрлерге бодаарга, улуг боон турар.

Вулканнарлыг болгаш чер шимчээшкиннери хөй черлерге ажыктыг казымалдар чыдарын дуржулга тодараткан. Ол девискээрлерни шинчилеп тура, институттуң кол специалистериниң бирээзи, геология-минералогия эртемниериниң доктору Георгий Власов ССРЭ-ниң Оожум океан эриктериниң чоогунда 30—40 миллион чыл узуп пазылыг вулканнарның улуг дистинээн ажыткан. Оларның хөй кеции өөүң калган, а чамдыктары ам-даа частый болур. Ол вулканнарның дистинээниң чоок кавызы шынап-ла бойдустуң «үүжези» деп болур, казымал байланбиле элбек болган. Оларның үстүнү каттарында арыг күүгүр бар, оон ханылаарга өөүг металлдарның, оларның каттыжылгаларының рудалары, эң адаанда чес-молибден рудазы тывылган. Ол рудаларның байлактарын шинчилээринің арга-методтарын ажыллап кылган.

Курлаг чер биле далай эриктериниң тектониктиг чорудулгаларын өөренип көөрү, шаг-шаанда оң девискээрлерге боон турган геологтуг өскерлиишкиннерни билип алырындан аңыда, далай эриктеринден ыракта курлаг чөрлерде оон мурнунда болгулаан оскерлиишкиннерни билип алырынга дүзалаар. Оон ачызында бистиң планетавыстың ханы иштинде ажыктыг казымалдарның чылын турарының хоойлуларын эртемденнер билип, ажыдып ап болур.

Ашчы болгаш Япон далайларның база Барыын Сибирь оргулаажының кырыын, иштики тургузуунуң дөмейлешкээнің дугайында догааштырылга солун үндезиннерлиг. Ону амгы үеде хынап турар болгаш келир үеде чаа нефть, газ тывыштыг девискээр ажыттынары чадавас.

1933 чылда-ла Парижке эрткен Делегейниң геология конгрезинге тектоника болгаш геофизика талазы-биле бүгү ажылдарны системажыдар, чаңгыс ааи терминологияны ажылдан кылыр деп сорулга салдынган турган. Ол сорулганы күүседири чүгле теоретиктиг эвес, а харын практиктиг үжүр-дүзалыг. Бистиң институттуң орус, англи, француз болгаш немец дылдарга парлап үндүрген «Геологтуг тургузугларның хөгжүлдези», «Диптериң болгаш океаннарның тектониказы», «Геологтуг тургузугларның хевирлери» деп үндезин ажылдары бо талазы-биле эртемге билдингир материалдарны барык шуптузуун хаара тудуп турар. Белеткеттинин турар үш номну чырыкче үндүрери-биле ол ажыл доостур.

Бодунуң туруп келгени сес чылдарның дургузунда институт хөй-хөй чурттарда боттарының эртем ажыл-биле кады ажылдажылганың харылзаалдарын тургускан. Ынчан кады ажылдажылга тектониктиг карталарны, далайлар, океаннар дүвүнге өзүмвээшкиннер кылырының аргаларын ажылдап кылырынга болгаш өске-даа талааларга төлевилелдерни боттандырарынга ужур-дузалыг.

ССРЭ-ге бо чылын эртер Оожум океан талазы-биле ээлчеглиг эртем конференциязы дашты. Чурттарның эртемденнер-биле бистиң харылзааларывысты улам быжыглаарынга, кады шинчилелдериниң чаа аргаларын төлевилеерингe дузалаар боор деп илереп турар бис.

Юрий БОСЫГИН,
академик, ССРЭ-ниң Эртемнер академиязының Ыраккы Чөөн чүктүң тектоника болгаш геофизика институдунуң директору.

(ПМА)

СЕКРЕТАРЬЛАР ӨӨРЕДИЛГЕЗИ

СЭКП Кызыл хооркому үлетүүр-будүүргелерде, тудуг, транспорт, садыг организацияларында болгаш албан черлеринде партия эге организациялар секретарьларының семинарын эртиргеп.

«Идеологтуг, политика-кижизидилгелиг ажылды улам экижидер дугайында» СЭКП Төп Комитединиң докгаалын амыдыралга боттандырар талазы-биле партия эге организацияларының ажылының хевирлериниң болгаш аргаларының дугайында» СЭКП хооркомунуң секретары Г. Ш. Монгуш аңаа шлеткел кылган. Докгаалдың үжүр-дузазын бир дугаарында тайылбырлаш, чүгүлә документини хынамчалыг өөренирин сүмелээн. СЭКП Төп Комитединиң докгаалын күүседири-биле партия эге организацияның бүрүү хемчээлерин кончуг хынамчалыг ажылдап кылыр, оон күүседээнін чедип адыр дээш партийжи-организастыг ажылды күштелдирерин, харылзаар кижилерден негелдени бедидерин чугүзалап айыткан.

«Профвилел организацияларыңга партийжи удуртулга болгаш оларның ажылагый база культура тургузуушкуунуна ролюн белиер дугайында» СЭКП-ниң XXV съездизиниң шиитиирлерин күүседир талазы-биле партия Караганда обкомунуң ажылының дугайында» СЭКП Төп Комитединиң докгаалын күүседир талазы-биле хоорайның партия эге организацияларының сорулгаларының талазы-биле партия хооркомунуң организдээниң эргелекчизи В. А. Подругин чыылганнарга чугаалап берген.

СЭКП хооркомунуң бирээ секретары А. И. Пожидаев семинарның түнелиилде чүве чугаалаан, партия организацияларының мурнунда салдынган сорулгаларга докгаалган.

КИЖИ БҮРҮЗҮНГЕ ЧЕДИРЕР ДЭЭШ

СЭКП ТК-ның «Идеологтуг, политика-кижизидилгелиг ажылды улам экижидер дугайында» докгаалын болгаш чоокта чаа болуп эрткен совет-америк чугаалажышкынынарының материалдарын республиканың партия организацияларының илеткелчилери, лекторлар болгаш агитаторлары чоннуң калбак кезектеринге таныштырып чедирип турар.

ТАҢДЫ

СЭКП Таңды райкому чаңгыс ааи политхүүнү чоокта чаа эрттиргеп. Ол хүн райониуң бүгү чурттакчылыг суурларының ажыл-ишчилери лекторларның болгаш пропагандистериниң солун лекция, бесседаларын дыңнаан болгаш сонуургап турар айтырыгларынга чедимчелиг харыыны алган.

Ол хүн партия райкомунуң 34 кижи составтыг антиви тус-тус ажыл-агыйларга база будүүлгe чергелеринге 54 янзы-бүрү хемчегни организастаан. Бежен кезек черге СЭКП ТК-ның «Идеологтуг, политика-кижизидилгелиг ажылды улам экижидер дугайында» докгаалын ол чөрлерде байдалдарга дүүштүр таныжып чугаалашкан. Район төвүнүң Культура бажыңында болгаш Межегей суурга тематиктиг кежээлер болган.

КАА-ХЕМ

Чаңгыс ааи политхүн Каа-Хем районга база-ла организастыг байдалга эрткен. Партия райкомунуң, райкүүскомнуң харыысалгалыг ажылдакчылары, лекторлар болгаш пропагандистер бо удаада ажылчы чоннарга совет-америк чугаалажышкыннарының материалдарын номчуп таныштырган. Бо ажылга 40 ажыг политинформатор база хаара туттунган. Ол хүн иштизи-биле 83 янзы-бүрү хемчегларни боттандырган. Үш кезек черге киволекторий ажылдаан.

Суг-Бажы суурнуң чурттакчы чонунга ол хүн айтырыг-харыы кежээзин эрттирген. Районнуң улус ажылагыйының янзы-бүрү адырларының удуртукчулары база суд, прокуратура органнарының ажылдакчылары суурнуң чурттакчыларының сонуургаан айтырыгларынга харыыны берген болгаш оларның негелде-хереглелдерин хандырар хемчегларни чугаалажып көргөн. Айтырыг-харыы кежээзин партия райкомунуң ийиги секретары Ш-Б. Х. Сөрээлар эрттиргеп.

ЧАҢГЫС ААЙ ЧУРУМЧУТКАН

Бай-Тайга районнуң ажыл-агыйлары чайгы үеде мал семиртилгезинче кичээнгейни улгаттырып, чайлаглаашкынны бедик деңнелге эрттирер дээш боттуг хемчеглерни ап турар. Малчыннарның хуралдарын бригадалар аайы-биле эрттиргилээш, аңаа чайлаглаашкын дугайында айтырыгны чугаалажып, карта ёзугаар чайлаглаар черлерни хуваажып, кол чайлаган ырадыр мал кадарар одарларны база тодараткан.

Чайлаглаашкынның чоруп турарының үезинде малчын бүрүзүнге мал чеми белеткээриниң тускай даалгазын берген. Мал ооллаашкынының үезинде төрээн хойларга болгаш чаа төлге онза хоолулуг, оларны янзы-бүрү аарыглардан камгалаар ът үнүштерни чыып белеткээрин көрген. Ол саналды «Мурнакчы» совхозтуң малчыннарының хуралынга тускай эртемниглер болгаш хоочун хойжулар сүмелеп үндүргеннер. Ынчангаш чайлаглаашкын үезинде хойжу өг-бүле бүрүзү 100 кг шиви будуун, 50 кг артышты болгаш 10 кг шеңне дазылын чыып, кадырып алырын районнуң бүгү ажылагыйларында чаңгыс ааи чурумчуткан.

Чайлаглаашкынга белеткел ажылдарының үезинде Улуг, Биче Шуйларның болгаш Хемчик-Бажының чайлагларынче көжер орунтарын казып аштап, шеф ажылдарын ылып чоруткан.

Амгы үеде чайлагларже аалдар көжүп үнген. Ылаңгыя «Мурнакчы» болгаш «Бай-Тал» совхозтарда бо ажыл организастыг чоруп турар. Шуйлар баштары, Чараш-Даш, Хемчик-Бажы болгаш Меңгүлек дээш ышкаш одар-белчиирлерлиг серии тайгаларже ол ийи совхозтуң малчыннарының хөй кезии көжүп үне бергеннер. Кол чайлагдардан ырадыр мал одарладырынга таарыштыр хонар-дүжериңге эптиг, аътка дергилеп алгаш чоруур майгыннар-биле чамдык малчыннарны хандырган.

Чайлаглаашкын үезинде малчыннар ортузунда культура болгаш масса-политиктиг ажылдарның планнарын совхозтарда ажылчын комитеттери ныгган. Чайгы үеде малдың семиртилгезин күүштелдирер дээш ап чорудуп турар организастыг хемчеглер эки түнелдерни бээр дээрэи чугаажок.

Б. БАРБА.

САЯНГА СУГ ДАЖААНЫ

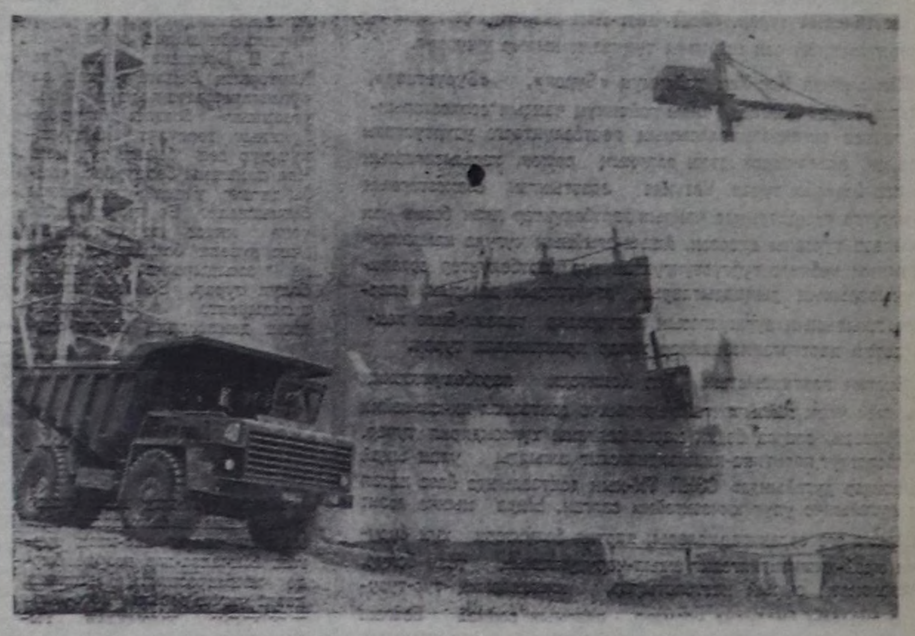

КРАСНОЯРСК КРАЙ. Енисейниң Карл кызаазынга күжүүнү талазы-биле ховар суг дажыышкынның Саяи-Шушенск ГЭСтиң плотиназы шыдажыы үстеп. Енисей хей сандыг сагыш човаащыкыны болдурган: плотина тудуун оожумнаткан, чайдык механизмнерни болгаш оң талакы эриктеи солагай талакы эриктеи бетонну чорудуп турган транспорт эстакадын үзээн. Ол хүннерде гидротудугжулар бедик организастыг чоруун көргүзүпкеннер. Енисейниң суу сыыган эстей бээри-биле ГЭС-тиң бажыңында машина залыг суудан хостаан. Плотинаның оң талакы эриктеи кезиин бетоннап турар комсомолчу-аныяктар бригадалары шалыптыг ажылдап турарлар.

Агаар-бойдустуң байдалы нарын-даа болза, хүн бүрүде плотинага ийи муң кубометр бетонну салып турар.

ЧУРУКТА: плотинаның суг эрттирер кезээ.

Ю. БАРМИННИҢ фотозу. СЭТА-ның фотохрониказы.

«Шынга» харыылар

РАЙКҮҮСКОМГА ЧУГААЛАШКАН

Бо чылдың июнь 5-те үнген № 130 «Шын» солунга «Чүгүлә кампания: белеткел ындыгыл?» деп ат-биле каттаан рейд бригадазының материалы парлаттынган.

Чоон-Хемчик район Совеинің күүскомунуң даргазы Б. Чюдоктуң редакцияга чанаттаны болза: солунга киттинген чүүл бүрүү-биле адыштыгаттынган. Район Совеининиң күүскому ажылагыйларның түскай эртемниглерин база көдээ Советтерниң даргаларын чылдырган, хей кырымдазынга белеткелдиң байдалын чугаалажып көргөн.

Оон соонда чер-черге хынаддаларны база чоруткан. Ажыл-агыйларга бар тургев четпестер чайлаттынган.

ГРАФИКТЕ КИРГЕН

Бо чылдың май айның 26-да үнген № 119 «Шын» солунга «Бир коллективтиң өзели» деп үүл парлаттынган. Ында Элегес-Аксының участок эмнелгезинге барып турар движурный машиналарның ажылдаар графигин тургускан. Ол графикти ёзугаар бо чылдың июнь 1-ден эгелеп неделя дургузунда дөрт катаи санитар транспорту участок эмнелгезинин ёзелиге бердинген турар. Ол графикти моон соңгаар шынгыы салгыры көрдүүлген.

Редакцияга чоруткан харыызында чугаалаан турары болза: Элегес-Аксының участок эмнелгезинге барып турар движурный машиналарның ажылдаар графигин тургускан. Ол графикти ёзугаар бо чылдың июнь 1-ден эгелеп неделя дургузунда дөрт катаи санитар транспорту участок эмнелгезинин ёзелиге бердинген турар. Ол графикти моон соңгаар шынгыы салгыры көрдүүлген.

НАЙЫРАЛ БОЛГАШ АКЫ-ДУҢМАЛЫШКЫ ЧОРУКТУҢ УГЛАНЫЫШКЫНЫ-БИЛЕ

(Төнчүзү. Эгеэп 1-ги арында).

рымдаалап шиитпирлээр ужурлуг» — деп, бодунуң чүгаалаарының бирээзинге эш Л. И. Брежнев айыткан.

Амгы сессиде улус хереглелиниң үлетүр бараанарын бүдүрериниге болгаш транспортту хөгжүдеринге кады ажылдажылганың үр хуусаалыг түскай соруглагыр программаларының төлевилелдерин чугаалажып көөр болгаш үүлүлүтүүнүң үлүзөп алыр, бүгү беш программаны ажылдап кылганының түңнелдерин үндүрер, «оларны боттандырып чорудар талазы-биле ажылдарывыс чоруп турарың база келир беш чылда улус ажыл-агыйларының планнарын дүүштүрериң үнелеп көөр ужурлуг деп, совет делегациянның баштыңы чугаалаан.

Үр хуусаалыг түскай соруглагыр программаларны белеткээнин доозарын СЭКП болгаш Совет чазак коллективтиг ажылдың ажыл-агый болгаш политиктиг чүгүлә түңнели кылдыр көрүп турар.

Экономиканың код адырларынга бүдүрүлгени интенсификастаарывыл, оон ажыктың бедилеринип, эртем-техниктиг дешилгени дүргелдеринип айтырыгларыга А. Н. Косыгин дедгерешкейи-биле доктааган. Ону чедип алыр толээде делегейниң спецпализастаашкынының болгаш кооперастаашкынының артык күштерин ажыглаар ужурлуг.

ЭДЧ чурттарының кады ажылдажыдгалы бедик денгелге четкен, бот-боттарының аразында садыглажышкынының улуг хемчээли биске шынар болу берген. Кежер беш чылда ол чоруқ транспорт харылзааларынга улуг негелделерни тургузар. Бистиң делегациявыс транспорт программазын үүлдүгүүнерин саналдан турар. Ол программа, бистиң бодап турарывыс-биле алырга, ЭДЧ чурттарының транспортту хөгжүдеринин болгаш оларның арасында өзүп турар сөөртүүлелерни хандырарының сорулгаларынга дүүшкек деп, А. Н. Косыгин чугаалаан.

Улус хереглелиниң бараанарының талазы-биле программаны үүлдүгүүнеринге бистиң делегациявыс база белеп. Бүдүрүп турар бараанарның шынарын бедидеринче, улустуң өзүп турар негелделерин ёзугаар оларның ассортиментизин калбартырынче утпаан ол программаның утпаныышкынын үүлдүг деп бодап турар бис.

Үр хуусаалыг түскай соруглагыр программаларны боттандырып чорудар талазы-биле ажылга оларның улус ажыл-агыйың белүрериң дүргелдиринге ЭДЧ-ниң экономика талазы-биле кошкак хөгжөөн чурттары болур Моолга, Кубага болгаш Вьетнамга дузалаары принциналдыг ужур-дузалыг деп санап турар бис. Ол болаа бистиң дең каттыштырылгавыстың чүгүлә интернационалдыг сорулгазы болур.

ЭДЧ-ниң чаа кежигүү — «социалистиг Вьетнамның Чөвүлелдиң ажылынга киржин турарын сеткил ханыышкын-биле демдеглеп турар бис. Бистиң партиявыстың съездиниге үүлдүгүзүнүң көргеп од утпаныышкынны удуртулга болдургаш, акы-дуңмалышкы чурттар-биле кады ажылдажылгаш хөгжүдер талазы-биле ажылды бистиң чүртүвүстүң ажылчы чонвары чорудуп турар.

Амгы сессияның шиитпирлери социалистиг болгаш коммунистиг улам ыңайгы түргузуушкунга, социализм дузаламчыны көргүзери болур. ЭДЧ чурттарының экономиктиг дузаламчызы Вьетнамның улус ажыл-агыйын катап тургузаарынга болгаш хөгжүдериниге чүгүлә ужур-дузалыг. Моолга болгаш Кубага кылганы ышкаш, Вьетнамның экономиказын хөгжүдерин дүргедёдир талазы-биле түскай хемчээлерни бөлүп турер комплектиг программаның үүлдерин Вьетнамга база иштерелдир дугайында сададлы ССРЭ долуу-биле деткип турар.

Акы-дуңмалышкы чурттар биле экономиктиг кады ажылдажылганы чайгылыш чокка ханылалыр болгаш хөгжүдер дээш бодундан хамаарыжып турар бүгү-ле үүлдерни Совет Эвилелиниң Коммунистиг партиязы болгаш Совет чазак оон соңгаардаа былыр. СЭКП-ниң XXV съездиниге Леонид Ильич Брежневтиң онзалаң демдеглээнин ышкаш, «чугаа болза капиталына-даа экономиктиг улус ажык дугаймында эвес, харын политиктиг улус ужур-дузалыг сорулганың дүгайында бооп турар. Чүгаа болза бистиң дем каттыштырылгавыстың материалдыг үндезинин быжыглаарының дугайында бооп турар. ТКның Политбюрозу ол айтырыгга шак ынчаар хамаарыжып турар». Бистиң партиявыстың съездиниге үүлдүгүзүнүң көргеп од утпаныышкынны удуртулга болдургаш, акы-дуңмалышкы чурттар-биле кады ажылдажылгаш хөгжүдер талазы-биле ажылды бистиң чүртүвүстүң ажылчы чонвары чорудуп турар.

Амгы сессияның шиитпирлери социалистиг болгаш коммунистиг улам ыңайгы түргузуушкунга, социализм дузаламчыны көргүзери болур. ЭДЧ чурттарының экономиктиг дузаламчызы Вьетнамның улус ажыл-агыйын катап тургузаарынга болгаш хөгжүдериниге чүгүлә ужур-дузалыг. Моолга болгаш Кубага кылганы ышкаш, Вьетнамның экономиказын хөгжүдерин дүргедёдир талазы-биле түскай хемчээлерни бөлүп турер комплектиг программаның үүлдерин Вьетнамга база иштерелдир дугайында сададлы ССРЭ долуу-биле деткип турар.

Акы-дуңмалышкы чурттар биле экономиктиг кады ажылдажылганы чайгылыш чокка ханылалыр болгаш хөгжүдер дээш бодундан хамаарыжып турар бүгү-ле үүлдерни Совет Эвилелиниң Коммунистиг партиязы болгаш Совет чазак оон соңгаардаа былыр. СЭКП-ниң XXV съездиниге Леонид Ильич Брежневтиң онзалаң демдеглээнин ышкаш, «чугаа болза капиталына-даа экономиктиг улус ажык дугаймында эвес, харын политиктиг улус ужур-дузалыг сорулганың дүгайында бооп турар. Чүгаа болза бистиң дем каттыштырылгавыстың материалдыг үндезинин быжыглаарының дугайында бооп турар. ТКның Политбюрозу ол айтырыгга шак ынчаар хамаарыжып турар». Бистиң партиявыстың съездиниге үүлдүгүзүнүң көргеп од утпаныышкынны удуртулга болдургаш, акы-дуңмалышкы чурттар-биле кады ажылдажылгаш хөгжүдер талазы-биле ажылды бистиң чүртүвүстүң ажылчы чонвары чорудуп турар.

Экономиканы катап турдузуп, хөгжүдериниге ажыда күзел вьетнам улуста чок. Совет Эвилели-биле болгаш ЭДЧ-ниң еске-даа чурттары-биле кады ажылдажыдга социализм түргузуушкүйүн шапкынчылдырыга, бергедерни ажыг эртерингe болгаш пекинчи реакциялыг белүгленишкинниң агрессивтиг планнарын буурадырыга идиглиг болур.

Хөй талалыг болгаш ийи талалыг-даа кады ажылдажылганы калбартканы ЭДЧ чурттарының чедишкинниг салыышкынды од бооп турарын БКП ТК-ның Политбюро кежигүү, БУР-нуң Министрлер Чөвүлелиниң Даргазы С. Тодоров чугаалаан. Дем каттыштырылгазының чурттары социалистиг экономиктиг интеграцияның оруу-биле бүзүредир бар чоруур. Бо сессияга үлээп алган шиитпир ЭДЧ чурттарының хөй талалыг кады ажылдажылгазынга чаа улуг идиг болурунга бүзүрелиң од илереткен.

Моон соңгаар кады ажылдажылганы улам ханылалдырыга чугула салыышкын болур айтырыларны чугаажып турарын ВСАП ТКның Политбюро кежигүү, ВУР-нуң Министрлер Чөвүлелиниң Даргазы **Д. Лазар** чугаалаан. Доктаалдың болгаш өске-даа документалериниң төлевилелиң од деткип турарын медегдээн. Делегация баштыңы тодаргай сорулгаларны салган программаны ажылдап кылыр дугайында Совет Эвилелиниң эгелекчи саналын деткээн.

ВКП ТК-ның Политбюро кежигүү, ВСР-ниң Премьер-Министрииниң оралакчызы Ле Тхань Нги оон чуртунуң ЭДЧ-ге киргенин акы-дуңма чурттар-биле харылзааларны калбартырынга аргаларны улгаттырганың чугаалаан. Агрессорларга удур дайынга типлелгениң соонда тайбың ёзу-биле амыдыраарыңдан, экономиканы катап турдузуп, хөгжүдериниден ажыда күзел вьетнам улуста чок. Совет Эвилели-биле болгаш ЭДЧ-ниң еске-даа чурттары-биле кады ажылдажыдга социализм түргузуушкүйүн шапкынчылдырыга, бергедерни ажыг эртерингe болгаш пекинчи реакциялыг белүгленишкинниң агрессивтиг планнарын буурадырыга идиглиг болур.

Хөй талалыг болгаш ийи талалыг-даа кады ажылдажылганы калбартканы ЭДЧ чурттарының чедишкинниг салыышкынды од бооп турарын БКП ТК-ның Политбюро кежигүү, БУР-нуң Министрлер Чөвүлелиниң Даргазы С. Тодоров чугаалаан. Дем каттыштырылгазының чурттары социалистиг экономиктиг интеграцияның оруу-биле бүзүредир бар чоруур. Бо сессияга үлээп алган шиитпир ЭДЧ чурттарының хөй талалыг кады ажылдажылгазынга чаа улуг идиг болурунга бүзүрелиң од илереткен.

Моон соңгаар кады ажылдажылганы улам ханылалдырыга чугула салыышкын болур айтырыларны чугаажып турарын ВСАП ТКның Политбюро кежигүү, ВУР-нуң Министрлер Чөвүлелиниң Даргазы **Д. Лазар** чугаалаан. Доктаалдың болгаш өске-даа документалериниң төлевилелиң од деткип турарын медегдээн. Делегация баштыңы тодаргай сорулгаларны салган программаны ажылдап кылыр дугайында Совет Эвилелиниң эгелекчи саналын деткээн.

ВКП ТК-ның Политбюро кежигүү, ВСР-ниң Премьер-Министрииниң оралакчызы Ле Тхань Нги оон чуртунуң ЭДЧ-ге киргенин акы-дуңма чурттар-биле харылзааларны калбартырынга аргаларны улгаттырганың чугаалаан. Агрессорларга удур дайынга типлелгениң соонда тайбың ёзу-биле амыдыраарыңдан, экономиканы катап турдузуп, хөгжүдериниден ажыда күзел вьетнам улуста чок. Совет Эвилели-биле болгаш ЭДЧ-ниң еске-даа чурттары-биле кады ажылдажыдга социализм түргузуушкүйүн шапкынчылдырыга, бергедерни ажыг эртерингe болгаш пекинчи реакциялыг белүгленишкинниң агрессивтиг планнарын буурадырыга идиглиг болур.

ГСЧП ТК-ның Политбюро кежигүү, ГДР-ниң Министрлер Чөвүлелиниң Даргазы **В. Штоф** ЭДЧ кежигүү чурттар-биле болдуун түргүлүг дашпыкы садыг харылзааларының калбарганын сеткил ханыышкын-биле чугаалаан. ГДР-ниң делегациязының баштыңы улустуң калбак хереглээр барааннарын бүдүрериниң, чурттар аразында транспорт харылзааларының талазы-биле кады ажылдажылганың программазын ажылдап кылгаш, боттанылырын чорударының айтырыгларыга көл доктаагаан.

Куба Коммунистиг партиязының Политбюро кежигүү, Куба Республиканың Күрүне Чөвүлелиниң болгаш Министрлер Чөвүлелиниң Даргазының оралакчызы **К. Р. Родригес** эрткен 30 чыл иштинде ЭДЧ кежигүү чурттарның экономиказында улуг чаартылгаларның дугайын чугаалаан. Куба республика амгы үеде экономиктиг интеграцияның хөгжүлдезинге улам хөй оруктарны тыварынче чүткүвүшаан, дем каттыштырылгазының арткан чурттары-биле планнарны тулгаштырарын көрүп турар.

Экономиктиг Дузалажылга Чөвүлелиниң 30 чылының дугаңында медегледи хүлээп алыр саналды ол деткээн.

МАРН ТБ-ның Политбюро кежигүү, МАР-ның Министрлер Чөвүлелиниң Даргазы Ж. Батмунх ЭДЧ-ниң акылының дуржулгазы социалистиг экономиктиг интеграцияны улам сайзырадырынга, социалистиг дем каттыштырылгазының чаңгыс эвин болгаш сырый каттыжышкынның бижыглаарынга улуг ужур-дузалыг деп чугаалаан.

ЭДЧ-ниң сессиязының шиитпирлерин күүседир экономиктиг болгаш эртем-техниктиг кады ажылдажылганы улам ханылалдырыга дузаалаар, делегей социализминиң күүш-шилээлиң бижыглаарынга идиглиг болурун делегация баштыңы чугаалаан.

ШКАП ТК-ның Политбюро кежигүү, ШУР-нуң Министрлер Чөвүлелиниң Даргазының оралакчызы М. Ягельскиң, РКП ТК-ның Политбюро кежигүү, РСР-ниң чазааның Премьер-Министри **П. Верден**; ЧКП ТК-ның Президиум кежигүү, ЧССР-ниң чазааның Даргазы **Л. Штроугал**, ЮСФРниң Эвилеллиң күүсекчи веңзызының Даргалыының оралакчызы **Д. Ставрев** олар ЭДЧ-ни тургускаңындан бээр боттарының чурттарының экономиктиг хөгжүлдезинин бүрүлгаар улуг базым кылганын болгаш бо талазы-биле Совет Эвилелиниң улуг ролюн онзалаң демдеглевишаан, үр хуусаалыг кады ажылдажылга программазының төлевилелин деткип турарын чаңгыс үйбиле медегдээнер.

ЭДЧ сессиязының хүралы июнь 28-те үргүлүлээн.

(СЭТА).

КИЧЭЭНГЕЙНИ КҮШТЕЛДИРЕР

РСФСР-ниң Дээди Совединиң Президиумунуң 1979 чылдың май 16-да хүлээп алган Чарлыңга үндезилээш, Тыва АССР-ниң девискээринге улус судтарының улус төлээлериниң соңгуулаларын бо чылдың июнь 15-тен июль 15-ке чедир чорудар дугайында Чарлыкты Тыва АССР-ниң Дээди Совединиң Президиумуу хүлээп алган болгай. Од ышкаш улус төлээдериниң соңгуулаларын эрттирер чурумуның дугаймында тайылбырлыг плаң-хемчеглерни ажылдап кыдгаш, улус депутаттарының районнар болгаш хоорай Советтериниң күүскомнарынче чоруткулаан.

Чер-чер Советтери улус төлээлериниң соңгуулаларынга баш удур белеткеңнип, чурттакчы чон ортузунга, күш-ажылчы коллективтерге бо соңгуулалар дугаймында тайылбыр ажылын калбартып чорудуп турар. ССРЭ-ниң Конституциязының 152 үүлүн ёзугаар улус судтарынга улус төлээлерин чоңнуң чурттап, ажылдап турар черлериниң ааны-биле түскай чыылдырган хуралдарга соңгуурун көрүп турар. Соңгуулаларга бадылаашкыннар ажык болуп болгаш улус төлээлери шин чыл чартык хуусаада соңгуттурар.

Улус төлээлериниң кандидаттарынга ээ-не иленкейлиг, төлептиг, мурнакчы ажылчыннарны, интеллигентилерни, албан-хаакчыларны депшидерн үүгүлә. Улус судтарының улус төлээлеринге, улус судьяларынга ышкаш, 25 хардан аныяк эвес кижилерни соңгуур. Кандидаттарны шилип алырынче улуг кичээнгей садыры чугула. Бо чугула ажылды партия, совет, профсоюзтар, комсомол болгаш өске-даа хөй-ниити организацияларының кады бир дең-ниг чорудар ужурлуг. Ам чоруп турар бо соңгуулаларда улус төлээлериниң эрги составының дыка хөй хуусаа чаартынар апаар. Ол дээрге судтарның ажыл-чорудулгазынга чаа-чаа хамаатыларны киириштирериниң негелделеринге дүүшкү турар.

Республиканың улус судтарының улус төлээлериниң саны бо соңгуулада мурнуңдаазындан элээн нөвүлээр. Чүге дээрге 1970 чылда болган тоңнуң чизезинге дең-зээрге, 1979 чылда болган чаъеде республиканың чурттакчы чоңунуң саны өскен. Бир эвес 1977 чылдың январь-февраль айларда болуп эрткен соңгуулаларда ниитизи-биле республикага 1500 улус төлээлери соңгуткан турган болза, амгы соңгуулаларда 1655 кижи улус төлээлеринге соңгулар. Болдуунда район бүрүзүнге улус төлээлериниң саны өзер. Чиижө. Кызыл хоорайның улус судунуң улус төлээлериниң саны 310 турганындан 325 чедир. Кызыл районуң улус судунуң төлээлери 100 турганындан 120 чедир көвүдээр.

Эртнен соңгуулаларда соңгуткан улус төлээлериниң эң хөй мурнуузу соңгукчуларның оларга идегээн даалгазын ак сеткилдиг күүседир, суд чорудулгазын шын боттандырарынга боттарының төлептиг улуун киирөөнер. Кызыл хоорайның улус судунуң улус төлээлеринга Н. И. Кумысов, А. Б. Иргит олар суд хуралдарынга олуржуру-биле кыыгаарлаамайн, улус төлээлериниң аңгы-бүрү сектиилларынга киржип, шенелдеге шиитпиргеевир-биле кижилдилге ажылдың бедик денгелге чорудуп кадгеннер. Ындыг чижектерни районнардан-даа хөйүт көргүүп болур. Районнарның улус судтарының судьяларының хөй курууну улус төлээлери-биле ажылды доктаамал чорудуп, оларның юридиктиг билиин бедидеринге чогуур кичээнгейни салып келген. Ынчалза-даа Кызыл хоорайның, Улуг-Хем районуң болгаш чамдык өске-даа районнарның улус судтарында улус төлээлери-биле ажыл көшкак тургустунганың демдеглээри чүгүлә.

Республиканың улус судьяларының улус төлээлериниң чон мурнуңга отчёттары ниитизи-биле кошкак организастаттынган. Ынчангаш Тыва АССР-ниң Дээди Совединиң Президиуму бо соңгуулалар чоруп турар үеде улус төлээлериниң соңгукчулар-биле ужуражылгаларын болгаш отчёттарын чорударын Кызыл хоорай болгаш районнар Советтериниң күүскомнарынга, республикавың Юстиция министерствозунга даскаи. Моон ужурунда улус төлээлериниң ужуражылгаларын болгаш отчёттарын аңдап эгелеп бедик денгелге организастаттан чорудары чүгүлә ажылдарның бирээзи болуп турар. Бо талазы-биле кылдынган ажылдарның түңнелдерин Кызыл хоорай болгаш районнар Советтериниң күүсекчи комитеттери республикавың Дээди Совединиң Президиумунга ыяап-ла киирер хүлээлгелиттер.

ССРЭ Конституциязы, эвилелдешкен болгаш автономнуг республикаларның Конституциялары база кеземче-чорудулга хөөйдузу улус төлээлерин улус судьяларының-биле дең эргелиг шиитпекчилер кылдыр тодаралын көрүп турар. Суд чорудулгазының үезинде суд түскайланган, шиитпир үндүрүп турда, улус төлээлери болдуун санал-оналын бир дугаврында-даа бээр эргелиин хөөйдуу магадылап турар. Ол ышкаш улус төлээзи шиитпир үндүрүп турда өске улус төлөөзиниң шиитпир судьяның саналы-биле тепшээрешпес болза, болдуун бодалын, саналын аңгы ёнжээш, көрген херекке кожар эргелиг.

Судка улус төлээзи болуру бедик харыысалгалыг. Ынчангаш улус төлээлериниң кандидаттарынга айтырыгларны болу түскайдан сайгарып бижир, ак сеткиллиг, бүлүг төлептиг бижилериниң шилип ленишдери чүгүлә болуп турар.

Улус судтарынга улус төлээлериниң соңгуулалары политиктиг улуг ужур-утказыг кампания. Ынчангаш улус депутаттарының чер-чер Советтери, партия организацияларының болгаш өске-даа хөй-ниити организацияларының улус төлээлериниң соңгуулаазары бистиң республиканга чер болганывыг бедик денгелдиг, чедишкинниг эртнен турарын хамдырар дээш улуг кичээнгейни доктаамал салып, белеткел болгаш организастыг ажылдарны хынамчалыг, шалыпкын чорудары негеттинип турар.

А. ООРЖАК,
Тыва АССР-ниң Дээди Совединиң Президиумунуң юрисконсультантызы.

БӨМБҮРЗЕКТИҢ СУДАЛЫ

СЭТА-ның корреспондентилери дыңнадып тур

ТАЙБЫҢЧЕ, УЛУСТАРНЫҢ АЙЫЫЛ ЧОК ЧОРУУНЧЕ ОРУК

СЭКП ТК-ның Чиңгине секретары, ССРЭ-ниң Дээди Совединиң Президиумунуң Даргазы Л. И. Брежневтиң АКШ-тың президентизи Дж. Картер-иле Венага ужуражылгазының түңнелдеринге делегейниң солуунары байыр чедирип турар. СЭКП ТК-ның Политбюро кежигүү, ССРЭ-ниң дашпыкы херектер министри А. А. Громыконуң Москвага болган парлалга конференциязынга база катап илереттүнген совет дашпыкы политиказының тайбыңче чүткүлүүн солуннар демдеглеп турар.

СЭКП ТК-ның Чиңгине секретары, ССРЭ-ниң Дээди Совединиң Президиумунуң Даргазы Л. И. Брежневтиң АКШ-тың президентизи Дж. Картер-иле Венага ужуражышкыны делегейниң дүшүүлүг чоруун завырылдырарынче улуг базым болганынга совет кижилер бүзүрел турар деп. Болгарияның «Работническо дело» солуну бижээн. Ол күүнелериниң политиктиг удуртукчуларынга оюу келген айтырыгларны шиитпирлээриниң оруун ажыдып берип турар.

США-ниң керээзи АКШтың болгаш ССРЭ-ниң-даа эрге-ажыктарынга демей чергелиг дүжүү турарын Чехословакияның «Руде право» солуну айыткан. Ол керээ амдаа бүрүүлгаарлаарынга, стратегтиг боо-чеңеёкти ам-даа кызыгаараар дугаймында чаа дүтүүлгаларны ажылдап кылгаш, белеткээринге үндезинин салган.

Совет Эвилели совет-америк харылзааларны улам-на калбартырынче болуунуң түткүүл базыткаан. Венага ат салыышкының болдурган ол оруктап чоруруу болунга болгаш АКШ-ка-даа шын болур иинк деп, америк «Нью-Йорк таймс» солуң бижээн. Ол солуң кылат удуртукчуларның США-ниң керээзинге хөөн чок боон турарын шүүмүүлээн. Кандыг-ла бир күүнеңиң Кытат-биле харылзаа тудары өске күүнеге каражаны таварыштырын болурунуң дугаймында бодалга президент Дж. Картеринң чөпшээрээнин турарын Москвага болган парлалга конференциязынга айтканын солун бижээн.

Англиданың «Файнэншл таймс» солуну совет-америк чугаалажыышкынының үезинде дең эргелиг болгаш бир дөмей айыыл чок чоруктуң принципиң-биле ийи таланың чөпшээрээнин турарын ССРЭниң дашпыкы херектер министри айтканын бижээн. США-ниң керээ АКШ-ның, Совет Эвилелиниң болгаш бүгү делегейниң эрге-ажыктарынга таварыш турар деп олар бодап турарлар.

«ИНТЕРПРОГРАММА» БҮДҮРҮЛГЕГЕ

СОФИЯ. (СЭТА). «Интерпрограмманың» болгар-совет эртем-шинчилел болгаш төлевилел институдунуң коллективи будурулгени башкарарының системазының ийиги эзлчээн ажылдап кылырын эгелээн. Ол чүл дээрге, чаа системалар экономиктиг болгаш информастыг чамдык сорулгаларны эвес, а ниитизиниге комплекизин шиитпирлээр болу бээр.

Бөш чыл бурунгаар совет болгаш болгар специалистерниң тургускаңы дузалал программазының шенелделерин Ленинградка чорукан. Олар бедик үнелелли алган болгаш үш чыл эртнен соонда ЭДЧ-де кара чаңгыс «Интерпрограмма» эртем-шинчилел институдун Софияга тургускан. Ында ийи чүрттүң специалистери — математиктер, инженерлер болгаш экономистер улус ажыл-агыйын башкарарынга электрон-саналга техниказын ажыллаарының улуг аргаларын херек кырында шинчилеп турар.

Бодунуң туруп келген кыска хуусаазының дургузунда институт иштерелдирип-биле 15 улуг темаларны дамчыдып берген.

(СЭТА).

АФГАНИСТАН: *билигже чүткүл*

Бижик билбес чорукту узуткаары, улус чырыдыышкынының четкизин калбартыры афган чазактың кичээнгейин хаара туткан. Бүгү чүртте библиотекаларның саны өскен, ында хөй-ниити амыдыралынга чүс-чүс чылдар дургузунда киришпейн келген херээжеңнер идепкейлиг номчукчулар болу берген.

ЧУРУКТА: Кабулдуң библиотекаларының бирээзинде.

В. Соболевтиң фотозу.
СЭТА-ның фотохрониказы

ЧҮНҮ КЫЛГАН БИС

Ниитизиниң корум-чурумун болгаш социалистиг хөөйдулдүрүмну быжыглаар, кем-херек үүлгедир чоруктарны узуткаар талазы-биле СЭКП обкомунуң II иленүмүнүң, Тыва АССР-ниң Дээди Совединиң III сессиязының шиитпирлериниң база мал оорлаашкынынга удур демиселли күштелдирер талазы-биле Барыын-Хемчик районга болган зона чөвүлел хуралының сүмелерин боттандырар талазы-биле Бай-Тайга районуң Тээли кожуу Соведи чамдык ажылдарны кылып чорукан. Мал оорлаар чорук-биле демисел чорудар талазы-биле 5 кижи составтыг комиссинны. малчынарның чурттап турар черлериниң аайы-биле түскайжытып дружинаны тургускулаан.

Комиссияның болгаш түскайжыткан дружинаның талазынан элээн ажылдарны чоруткан. Дружинниктер болгаш комиссинның кежигүннери үүшүүнүнерни база репдилерни чогуур ой-шаанда чорудуп турар. Чамдык үелерде мал оорлаан кижилерни үлегедип, сүрүн четкеш, турдуп ап-даа тургузаар. Ол оорлар чогуур харыысалгага онаашканы чугаажок. Ол ышкаш дружинниктерниң күжү-биле чакпыл аътгарын үлегедип ышкан. 1978 чылда бир болуу мал оорларың сүрүп човаш. Барыын-Хемчик районнуң девискээринден базарып туткаш, истелге органнарынга дужаагаң. «Тээли» совхозтуң Найырал салбырының малдарны оорлаткаңындан болгаш дудатканындан болдунган 97 мун рубль түңнүг алыр өрезинин 39 мунуң эгилип бээринге комиссия дузалашкан.

Ниитизиниң болгаш чоннуң хуузунда малын оорлаар чорунтарга удур демиселди күштелдирип, боттуг хемчеглерни алганының түңнелинде кодээ Советтиң девискээринде малды оорлаар болгаш чилирер чоруктар 1978—1979 чылларда эвээжээн. Эртнен чылдың соолгу квартазында болгаш бо чылдың бирги квартазында хамаатыларның хуузунда мал-маганын оорлаан таварылга болбаан. Түңгустуунуң келген бо түгээр байладлы хевээр арттырып алыр, оорларга удур демиселди улам күштелдирер, комиссияның болгаш түскайжыттынган дружинаның ажылын улам идепкейжилери-биле кодээ Совет болгаш оон күүсекчи комитеди моон соңгаардаа хемчеглерни алыр.

Тээли кодээ Советтиң девискээринде дөрт суур, 290 ажыг өрете, беш мун ажыг чүртталгалу бар. Ынчангаш Советтиң девискээриниң улуун, чоннуң хөйүн барымдаалаан. чүрттап турар черлериниң аайы-биле кижилдилге ажылын күштелдирериниге чугула кичээнгейни салып турар бис. Оон-биле чергелештир Советтиң девискээринде корум-чурум хажыдар, кем-херек үүлгедир чоруктар бедик денгелде артпышаан турар болгаш харын-даа чамдык хевирлерге өзе бергенин айтыры чугула. Бо бүгүнү өөренип көргеш, 8 херээжеңнер чөвүлелдерни, 36 агитквартираларны тургускан, оларның аразында социалистиг чарыштыны балбартқан. Оон аңгыда кодээ Советтиң чанында ниитизиниң корум-чурумун камгалаарының пунктузун 5 секциялаглыг кылдыр тургускан. Назы четпээнер ортузунга кижилдилге ажылы чорудар чөвүлел ажылдан турар. Улусчу дружинна штавынга, милицианың үүлгедир комнатазынга, милицианың участок толээзинге кабинеттер бергеш, күүскомнуң чанында тургускан.

Советтиң күүскомунуң болгаш үстүнде айыттынган бот ажыл-чорудулгалыг организациялардың ап чорукган хемчеглериниң түңнелинде аразаңчыларның, создательларның, корум-чурум хамыдыкчылаарының данзамазын тургускан. олар-биле ниити-даа, түс-түзу-биле-даа ажылдарны чорудуп, чоннуң хүралдарынга тургузуп, өске-даа хемчеглерни ап турар.

Алдының турар хемчеглериниң ачызында бистиң чамдык чүрттакчылыг черлеривисте, коллективтеривисте корум-чурум эккижин турар. Чижээ, «Тээли» совхозтуң Эйр-Хавак сүт-бараан фермазының коллективи боттарынга алган социалистиг хүлээлгелерин чылдың-на күүседип, барык-ла районнуң күрүнеге садар бүгү сүдүн саап турар. Ында партия, профсоюзтар, комсомол организацияларының, Советтерниң депутаттарының, херээжеңнер чөвүлел ажылдан турар. Олардың кызыгаанын ачызында ферма болуг клубтуг, эмнелге иштүтүлүг, кино установказыг, ясли-садтыг апарган. Ферма ажылдакчыларының концерти белеткээш, кодаңы суурларга көргүүп келген. Ында кижилдилгеге ажылының бедик денгелде түргүстүнгенинден соолгу ийи чыл дургузунда коллективиниң чурум үрээшкинин чаңгыс-даа болбаан.

Ниитизиниң корум-чурумун хажылар чоруктар аныяк өскенниң оргузунда эвээш эвес. Моон ужурунда суурларда дружинниктерниң, агитквартираларының дежурныйларының кичээнгейни аныяктар, үруглар чыглыр черлерже, школалар, интернаттарже, клубтарже база угландырган. Ынчангаш соолгу үеде сорунчулар ортузунда чурум үрээр чоруктар база эккожеп турар. Ынчалза-даа 8, 10 классчылары дооскаш, өөренмейн, аныяктарын барган база өөредилге черлериниң ара-дакпаң аныяктарның талазынан чурум үрээр кижилер ам-даа бар. Чамдык өөредилге черлериниң, мында-тыва Чазаңнарның, Ак-Довуракның профтехучилищелериниң өөренүүчилериниң корум-чурумуу богай болуп турары оларның дыштанылгаларының үезинде, азы өөредилгедин ара дакпаңын келгенде иле болуп турар.

Аңмак кижилериң ортузунда бистиң чорудун турар кижилдилгелер аңмактыг эмгы үезиниң неседелеринге дүүшпейн турарын мөнкүр уңгуратт бис. Мында бир демдеглеенниг чүүл болза, комсомол организацияларының талазынган, өске хөй-ниити организацияларыбиле кады аныяктарның хүралдарын, ниити чонуң хүралдарын ышкаш, белүүк-белүүтей локтаамал эртирип, оларга сагыпга-чурумуу кошкак аныяктарны сайгарып көрүп, түскай немелдерни, ужуражышкынныарны кылып, оларның амыдыралдилгелиг ажылының дөмейлиг үлегедилерин үлам бедидер дээш үезээ кодээ Совет болгаш бөн күүскомму чүгүлә хемчеглерни моон соңгаар боттандырарын Советтиң сессиязында тутлаашкаш түскай план-хемчеглерни хүлээп алган.

О. ЧЕДЕР-ООЛ,
Тээли кодээ Совет күүскомунуң зарглаачызы.

САЗЫН КИЖИЛЕР

Байыр-оол даштыгаа ойнап-ойнап, бажыңынга кирип келгеш:

— Авай, менээ шаптыктавас сен. мен онаалгам күүседийн шиннеп— дээн.

Аваазы оглунуң бажын суйбаан:

— Ынчал, эрезим, ынчал.

Байыр-оол дораан-па кичээндээр өрээлинче кире халаан.

Демир-үжүк, кыдыраажыңдаа, ном-дептерин-даа албайн, карандаш биле саазынар туткаш, үй-балай бичии кижиникигештер чураан, олурупкан.

Чуруп-ла, чуруп-ла олурган. мырыңай-ла карактары ажып, холдары шылап келген. Оон стол артынга чепенин удуй бергенин боду безин эскербээн. Ооң дүжүнде улуг-улуг ала карактар-лыг, баштарының дүктери адыыр-адыгыр, былчак холдарлыг, әрбүз дег борбак-даа, огурец дег шөйбек-даа баштарлыг бичии кижилер оол-моон түгүржүп келгилээн, кичээлин кылып олурушканнар.

Ону көрүп, таалап олурда, хепертен бир-ле кижи келгеш, ону чалгынынга салып алгаш, ужуп чоруп-ла каан. Ол-ла эстеткеш, шала серии, хевең дег чымчак кавай кырынга сирт кылдыр салыптарга, ам-на отту чаштай берген.

Хая көрүп келирге, аваазы хүлүмзүрүп турган:

— Ол-ла болгай, оглум кежээни ай. Ам онаалган күүседин алгаңында, хевиң ужулгаш, уду че, шак орайтай берген-дир—дээш, оглуң эргеледип чыттааш, үне берген.

Байыр-оол аваазының чылыг сөстерин дыннаашн, ыядып, башкының берген онаалгазын сактып келгеш ишти ий-ле апарган...

О. СУВАКПИТ.

ЧАЪСЧЫГАШ

Шала даамай чаъсчыгаш,
Чаг-ла, чаг-ла, чаъсчыгаш!
Суксаан черниң шуптузун
Суггар, суггар, чаъсчыгаш!
Карак четпес хову, шөлдү,
Калбак эзим, бедик дагны
Саваларың ишкир болза,
Саарылдыр кут-ла, кут-ла.
Черим, аргам ногаарарын,
Чечектер-даа сагланнаазын!
Сырый, терең сиген үнаүн,
Чымчак көк-даа
хөлбеңнезин!

ХАВАН ОГЛУ

Хаванывыс оглу баштай
Хавадан-даа бичии турду.
Кулактары халбыңмайга
Кукуруза бээр-даа бис.
Эмер хензиг уруг ышкаш,
Эмискиктен сүт-даа бээр
бис.
Шойтуладыр сора кааптар
Шоваазы чер шору чүве.
Чазыйбайны насос-биле,
Шартайты-ла үрдүрген дег,
Азырап-ла турувуста
Аажок семпе, улуг болду.

К. ТҮЛҮШ.

«Ал-оо, «Салют-2!» деп фотоэтюд.

САГЫНГЫР КЫРГАН-АВА

(ФЕЛЬЕТОН)

— Сахабий! Кежээ кижи, хлебтен садып экжел бар...

— Сахабий, кухниңиң шалазын ширбээн болзунза...

Эх! Айбылап шыдаар бе ону кижи... Чайын ол аваа хей-ле болгай. Кырган-аваазының сөстери ооң бир кулаандан киргеш, өске кулаандан, кушкаш ышкаш, ужуп үне бээр.

— Чай чок-тур! Ойнаарым ол, мацнап чорунтум.

Дашкаар үнүп келгеш, кыйгырарга, ол бо оранга кайын турар: бараанды-даа көаулбес. Кырган-ава боданы берген. Бирээни бодап ап-тыр:

— Сахабий, сенээ мен тывысыктан берейн, бешти ыдып берейн. Тып аар болзунза, эр-хей боор сен, а тыпнаызыза, чеңеригн сывырның каапкаш, ажылдаар сен. Ыдыг-дыр аа?

—Тывысыкта че, ында чүү боор.

— Дыңна: сээң дылың чаңгыс, кудактарың чүге ийил?

— Э-э-э...—деп, Сахабий аамайланган.

— Хөйну дыңнаар, эвээштн чугаалаар болгаш ындыгдыр.

— Ийи дугаарын тып.

— Ыяшка алды кушкаш олурган. Оларга немей база беш ужун келген. Диспей кеден келгеш, оларның бирээзин сегирип алган. Каш кушкаш артканыл?

— Оң.

— Чаңгыс-ла кушкаш артып калган. А өскелери ужа бергилээн...

— Үш дугаарын тып көрем...

— Дөртү өрген, ийизи ишш, чедигизи шывыңнаш. Чүүдүр чэ-э?

— Э-э-э...

— Э-э-э эвес, а шиек ышкажыл. Дөрт даваны, ийи мыйызы болгаш кудуруу—деп, кырган тиилелгелиг боон турарынга өөрээн. Ол «ам база»—дээш тывызыктаан: чайын-даа, кыжын-даа чаңгыс өңнүг турар. Че чүүдүр?

Сахабий база-ла тулуп турушкан.

— Че, сөөлгү беш дугаарын—деп, тыптарынга ыпаңгаш, ол чугаалаан.

— Саглаң сиген баштыг шала кырлап самнаар, шак ооң изи чам-хпр чок арыг.

— Ол... Ола дээрге... Дүжүп бердим, билбес мен.

— Ол-дур ам. Дөө азыгда турган чүү-дүр. Ол-дур. Ол ширбилгди барып тут че, ам шаланы ширби!

В. МАНАСЫНОВ.

МЕДЭЭЛЕР

ААЛЧЫВЫС—«АЯН»

Ыры-хоглүмүүг «Аян» ансамбль көрүкүлериң сонуургалын чаалап ап турар. Ансамбль республиканың хей-хей районнарынга чораан. Артистер чоокта чаа Кызыл районнуң «Шамбалыг» совхозка оюн көргүскен. Аянчыларның концертин сонуургадывыс. Ыраажылар Михаил Аймажы, Галина Тонмалаар, Екатерина Бады-Сүүр, Вера Гюлюш оларның өткүт үнери ажык залга чаңгыланып турду. Таңцычы Галина Сапогова ээлгирлеп оинады. Артистериң ыдык-хевин көрүштүг, чараш. Чаа ансамбльге чедишкиннерни күзедивис.

С. МОНГУШ.

ӨӨРҮП ЧЕТТИРДИМ

Эрткен чылдың кыжынында хенертен аар ааранып, Кызылдың кезиң эмнээр эмнелгезинге дүргеп дуза чедиргенинің ачызында амы-тыным камгаладттынган.

Мени кезер эмчи Н. А. Ушколов дораан хүлээп алгаш, дораан кезиишкин кылыр деп чугаалады. Миниң келиримге, кезиишкин чогумчалыг эрткен болду. Кезиң эмнээр салоырның кол эмчизи А. И. Канунниковтуң, Н. А. Потыдыцыннің, П. А. Ушколовтуң парын, берге кезиишкинин чедимчелиг кылганының ачызында кадыым камгалаттының алдыган.

Эмчиден үнүп келиримге, ийи айлыг чаш оглум оаза шуут бергедеп аараан болду. Таңды районнуң Бай-Хаак суурунуң эмнелгезинге бардывыс. Эмчилер Анчымаа Кавааланы, Долбаа Бегзи олар мээң чаш оглумнуң амы-тынын камгалап алыр дээш, үйгудыш чокка дүн-хүнү-биле демисежип, сагыш салып келгенинден оглум сегип үнду.

Ынчангаш кижи болгаш ооң кадыы дээш, эмчилериң улуг сагыш салышкынынга өөрүп четтирбестиң аргазы-даа чок. Кызылдың болгаш Бай-Хаактың үстүнде адаан эмчилериңе оаза сестраларынга, санитаркаларынга кызыгаар чок өөрүп четтиргенимни солуп дамчыштыр илергейледим.

О. АНЧЫМАА,
Кызыл районда «Тиилелге» совхоз.

ӨӨСКҮТПЕС

«Суг-Хөл» совхозтуң Суг-Аксы суурда Каварат Монгушка удурткан тос кижи составтыг өртке удур камгалал черниң командазы серемчилелин кошкатпайн, доктаамал дежурныйлап, өрт болу өскреп чергерге дүрген оарып, өртту өөскүтпейн өжүрүп турарлар. Команда өрт өжүрер үш машинала, болгаш өске-даа чепсек-херексеглер-биле хандыртынган. Ооң ажылдакчылары чүгле бо чаазын бези Ак-Даш сее чыл школазының столовазынга, Суг-Аксы ортумак школазынга, ол ышкаш Суг-Аксы суурда Маадыр-оол Ооржактың бажыңынга болгулаан өртгерни дайнычы байдал-биле шалыпкын өжүрген.

Өртке удур камгалалының командазының кежигүнери Бичедей Ондар, Юрий Монгуш, Октя Доңгак, Александр Доңгак болгаш өскелер-даа ол өртгерни өжүрериңе идепкейлиг киришкеннер. Коллективтиң командазы өрт өжүрериңе кеззеде белеткелдиг турар.

О. БОРАШ.
Чөөн-Хемчик район.

ЧАЙ БОЛГАШ УРУГЛАР

ҮНҮШ УРЕЗИННЕРИН ЧЫГЖЫҢАР

Хей чылдыг сигеннериң (олар ынзы-бүрү) урезиннерин чыыры база чугула айтырыгларның бирээзи болуп турар. Шынааларның, сиген шөлдериниң, одарларның өтсигенин элбедиринге ол онза чугула. Амгы үеде республикада чайгаар үнген өт-сигенниг одарлар хей. Малмаганны одарладып семиртиринге өт-сигенниң ажыы улуг.

Сөөлгү чылдарда чамдык мал одарларындан чайгаар үнер үнелиг сигеннер ховартап турар апарган. Ындыг одардан түгле 3—5 центнер хире ногаан массаны ап турар. Ынчангаш чайгаар үнүп турар сигеннериң дүжүдүи бедидери, хөрээнүү экижидери, сиген урезиннерин чажары чугула болуп турар. Бистиң дуржулга станциязының мал чеми бүдүрер талазы-биле лабораториязынга чоруткан дуржулганың түнелин ёзугаар алырга, хей чылдыг сигеннерни тарып өстурери ажыктыг боон турар. Шак ындыг сигеннериң урезиннерин бистиң республика иштинден чыып болур арга бар. Олар агаар-бойдустуң кадыг-берге байдалдарынга алыспас, соок кышка шыдамык боп турар. Ооң чижээнге сарыг люцернаны ап болур.

Тес-Хемниң «Чодураа» совхоз 1971 чылда 130 гектар черге Польшадан эккелген люцерна урезинин тарып каан. Дараазында чылда шупту урезиннер үнмейн барган. Чүге дээрге Тываның соок кыжынга урезиннер доңуп калган. Ынчаарга бисте бар сарыг люцерна кышты шыдажып эрткен болгаш өзүп үне берген.

Школачыларның чайгы дыштанылгазы чоруп турар. Уругларда хостуг үе-шак хей. Дыка хей школачылар, өөреникчилериниң будүүлге бригадаларында, арга-арыг бөлүктеринде болгаш өске-даа черлерде ажылдап турарлар. Ниитиге ажыктыг ажыл-херектерни кылып болгу дег уруглар ам-даа бар. Ынчангаш хей чылдыг сигеннер урезинин чыыр ажылга идепкейлиг киржиринче школачыларны чалап тур бис. Ук ажылды улуг кижилерниң удуртулгазыбяле чорудар. Сиген урезинин чыырда баштай оларның үнүп турар черин тодарадып алыр. Хей чылдыг сигеннер ам чечектелип эгелээн. Урезиннерни чыырын эрте чайдан эгелээш, орай күске чедир чорудуп болур. Урезинин чыыр сиген үнген черлерни демдеглей көрүп алгаш, совхозтар удуртукчулары-биле дугуржур апаар. Оон сиген кеспес, ында үнүштерни хораннавас ужурлуг.

Урезиннерни эки быжа бергенде чыыр. Хөлүн эрттир быжа бергенде урезиннер төктүп каар, ынчангаш шала эрте чыыр болза эки. Урезини чыырда бичии хаптарлыг азы улуг карманнарлыг халаттыг болза эки. Урезиннерни хөлүштуруп болбас.

Чыгган урезиннерни хаптарга савалаар, шык болза, хөлегеге кургадыр. Хаптарга урезиннериң аттарын бижип демдеглээр, кала, кажан, кыы чыгганын база айтыр, дезинзин база бижиир.

Урезин чыылдазынга киржир кижилерге хүнде 3—5 кг-дан эвээш эвес урезин чыыр даалганы бээр. Урезиннерни совхозка дужаар. Совхоз ажыл кылганы дээш төлеп бээр.

Школаның, районнуң хамаарыжыр девискээриниң урезиннерни чыыр ужурлуг. Сургаттыг шынааларда, одарларда, хемнер чоогунда, өзүл кыдыгларында, хөл эриктеринде, шөлдерде чамдык участоктарында ындыг сигеннер өзүп үнүп турар.

Дараазында хей чылдыг черлик сигеннериң урезиннерни чыып болур: сарыг люцерна, клевер, вика, өзек чок костер, сибирьниң волосянецазы, житняк, тимофеевка даэш өске-даа.

Эргим уруглар, сиген урезиннери чыырынга идепкейлиг киржиңер. Мал чеминиң баазазын быжыглаарынга ол база үлүүнер болур.

В. САХАРОВСКИЙ,
Тываның Көдээ ажыл-агый дуржулга станциязының лаборатория эргелекчизи.

Төөгүнүң, культураның тураскаалдарын камгалаар

АЖЫЛДЫ СЕГИДЕР

Төөгүнүң болгаш культураның тураскаалдары боор ынзы-бүрү көжээ даштарны, хаалгада чураан дүргүлерни камнап кадагалап турары бистиинде ам-даа четпес. Та чүге чүве ийик, ийи-чаңгыс тенекпейлер үреп-талап каапкан болгулаар. Маңчүректе садыжы, хоочун коммунист О. Мунгак-биле черчуртувста тураскаал көжээ даштар, ынзы-бүрү дүргү-левирлер чураан, бижик бижээн хал-даштарның ам кандыг байдалдыг турарын чугаалажып олурдувус.

Ол Сажын чайгаа, хомудан чугаалады:

— Маңчүректиң Көжээ-Бажында ийи кижи хевирлиг көжээ даштар бар чүве. Ону үү ус-шеверлер, та чеже хүн иштинде кылып келген чүве. Каш чылдар мурнунда тода чараш, коску турду, артындала бижимелдериг көжээлер чүве. Оларны магадап, сонуургап пат боп турдум. Ам көргеш, чүгле бүүндулары чыдыр. Ол ышкаш Актың-даа, Хемчиктиң-даа унунда улуг, биче көжээлерни, чуруктуг, бижимелдиг хал-даштарны кара өжегээр үреп-талап каапканы хараадаҗыыг.

Мен база-ла хоочун коммунистиң хараабап, хомудан орарынга каттыжып, ол талазы-биле көргеп, билгенимни чугаеладым:

— Билир-ле болгай силер, Ак-Даш суур адаанда Соксаал дээр хаалыг дег бар. Оон кырында калбак дашка улуг-ла аът изи турган чүве. Оон ыңай, база-ла өске-даа мал-маган истери тода чараш коступ чыткылаан. Оларның ам хевири бүстүп үрелип эгелей берген: Ийи-чаңгыс тенекпейлер үрей шаап каапкан.

Чүгле ол эвес, бо Сут-Хөл чоок-кавызында төөгүнүң тураскаалдарынга хамаарыжыр дыка хей черлерде солун, чараш чүүлдерниң амгы наржыңчыг байдалын чижек кылдыр киирип болур. Үстүнде чамдык чижектерден алгаш көөрге, төөгүнүң тураскаалдарын камнап камгалаар талазы-биле ажыл конгуг кошкак чорун турары тодарагай-дыр. Ынчангаш түс-түс харыылаар черлер төөгү тураскаалдарының ажык-дузагының дугайында, оларның карак өгү дег камнап кадагаларының чугулазының дугайын масса чонга тайылбырлаар чогуур. Төөгүнүң болгаш культураның тураскаалдарын камгалаар талазы-биле киитилел болгаш чер-черде көдээ Советтер ол ажылды дарый сегидер боор дээрзинге бүзүреп арттывыс.

О. БОРАШ.
Чөөн-Хемчик район.

ДУРЖУЛГА СОЛЧУЛГАЗЫ

Районда школа назылыгларның кем-херек үүлгедир чоруу ам-даа бар. Өөреникчилери кем-херек үүлгедип турар Баян-Тала, Хөндергей, Чыраа-Бажы школалаларының башкылар коллективтери бо талазы-биле кандыг-даа хемчег албайн турар. Баян-Тала суурга шенелдеге шиитгирилээн чеди өөреникчи оолдар чүрүм чок чоруун уламчылавышаан, өске өөрүнге багай салдарны ам-даа чедирип турар. Ниитиниң өнчүзүн оорлаар, самчыгдаар чоруктар кызырылбаан.

«Алдан-Маадыр» болгаш «Чыраа-Бажы» совхозтарның директорлары Дамдын Куулярның болгаш Комбукай Куулярның удурткаңы оорлар-биле демисежир комиссиялар оорларны тыварынга милиция ажылдакчыларынга боттуг дузаны чедирип, күженишкинниг ажылдан келгенинер. Шаңгыя «Алдан-Маадырда» комиссия тургустуна-ла үр болбаан-даа болза, совхозтуң девискээринден Барыын-Хемчикче болгаш өскедаа черлерже мал оорлап ашпарган улүмалдарны тудуп, истелге органнарынга хүлээдип, материалдарны чыгжып берген.

Эрткен чылдың дөрт айлары-биле бо чылдың дөрт айларында болган кеминг херектер үүлгедип Чадаана хоорай Советиниң девискээринден өске, Хөндергей, Тевеүүлгедип Чадаана болгаш Баян-Тала суурда байдал база-ла экиживейн турар.

Чыраа-Бажында Оолчукай даргалаан эш хуу суду, Чадаана хоорай Советиниң удурткан улусчу дружина. Алдан-Маадырда, Суг-Аксында, Бора-Тайгада улусчу дружиналар, эш хуу судтары эки ажылдап турар. Тевеүүлгедип Хорум-Дагда, Баян-Талада эш хуу судтары, улусчу дружиналар чогаадыкчы идепкей чок ажылдап турар. Дузалал пунктуларын дерип, дружинниктерни доктаамал үндүрүп турар Советтер Чадаана болгаш Алдан-Маадырдан өске суурларда чок деп демдеглеп болур.

Чугаалашкан айтырыг талазы-биле ийиги илеткел кылган «Алдан-Маадыр» совхозта партком секретары Дамба-Даржаа үш сүүлүг, 3400 ажыг чурттакчы чонныг Алдан-Маадыр көдээ Советиниң күүскому ажыл планын хей-нинти организацияларыбиле кварталдап тургузуп, күүселдезинче кичээнгейни утландырып турар дугайын чугаалаан. Кижизидилге ажылын чорударынга кол өзек кылдыр 27 агитквартираллар топтерин чараштыр дерээн. Ай санында чурттакчы чонну аңаа хуралдадып, хүлээп алган шиитпирлериниң күүселдезин хынап, кылып чорудар ужурлуг ажылдарны тодарадып, чүрүм үрээп ийи-чаңгыс кижилерни коллективтерге эде кижизидиринии дээштиг аргаларын дилеп тып, чогаадыкчы ёзу-биле ажылдап турар. Суурларның чурттакчы чонуну күш-ажылга хандыкшылдыг, ниитиниң өнчүзүнге хумагалыг болуп турар дээрзин чугаалаан. Ол ышкаш парткомнуң чанында 17 лекторлар, 54 агитаторлар, 31 политинформаторлар „кварталдарда үстүп алган ажылдап турар.

Алдан-Маадыр көдээ Советтин күүском даргазы А. Ооржак бодунуң чугаазынга хөрөсженнер чөвүлелин, улусчу дружинаны, өске-даа хей-нинти организацияларын канчаар удуртуп турарын болгаш чон ортузунга кижизидилгелиг ажылдарны түс черниң байдалынга таарыштыр чорудуп турарын чугаалаан. Чажээлерге, көдээ Совет секретарында суурнуң чурттакчы чонунуң ажылдап, ооренин турарын квартал аайы-биле айыткан даңзы бар. Чүрүм үреп турар ийи-чаңгыс кижилерниң тускай карточкаларында оларның хемчег алдырган хүнүн, кыаган үүлгединин, сагындырган хуусаазын тодаргай айтып, кижилерниң бодунуң байдалынга дүүштүр үш, дөрт, беш булуңчуктар-биле демдеглеп турар. Беш булуңчук алган кижи үш ай иштинде чүрүм үревес болза, эттинген дээш хайгаарал данзызындан үндүр бижиир.

Шиитпиргеш келген кижилерни дораан холга ап, доктаамал ажылга тургускаш, тускай демдеглел дептеринде кинр бижип, кирген, үнген хүнүн демдеглеп турарындан бо көдээ Советтиң девискээринде ажыл кылбас кадык, шыырак кижилер чок. Совхозтуң директору, улусчу дружина штавының даргазы, партком секретары, ажылчын комитединиң даргазы, комсомол комитединиң секретары, тускай эртемнаглер график ёзугаар дружинниктерге демнежип дежурныйлап, оларга боттуг дузаны чедирип турар. Ниитиниң корум-чүрүмүи тударынга, шаңгыя пазы четпээннерге боттарының сонуургалынга, ажыл-чаңынга дүүштүр ажылды тып тургузар талазы-биле комсомол организациязы багай эвес ажылдап турар. «Алаш», «Челээш», «Шолбан» агиткварталдарның ажылы оскелерге үлегерлиг. Суурда агитквартал аразынга шилчип чоруур кызыл туктан аңгыда, чүгле чаңгыс агиткварталдың иштинде шилчип чоруур туктугаштар база бар. Оларны эң эки арыг-сеглиг, быжыг чүрүмнүг күш-ажылга бедик көргүзүглүг ог-бүлелер алыр. № 4 кварталдың кызыл туктугажын склад ажылчыны, хей уругларлыг ие Кызыл Ооржак быжыы-биле эдилеп турар.

«Алдан-Маадыр» совхозта херөсженнер чөвүлели (даргазы башкы Александра Ондар) бодунуң «кежигүнерин дамчыштыр херөсженнер активниге даянып, ажылын өске ажыл-агыйларда чөвүлелдерден ыракта бедик деңнелдиг чорудун турарын семинар хуралдың киржикчилерин дыңнап чугаалашкаш, өске чөвүлелдерге пенпередип. ажыглаар чаа аргалар бо чөвүлелдиң ажылында бар деп демдеглээн.

Улус депутаттарының Бора-Тайга көдээ Советиниң (даргазы Д. Ондар) депутаттар болуунге даянып алгаш, хей-нинти организацияларының ажылын ёзугаар чаартып турускаш, холга алганындан эрткен дөрт айларда бо салбырга чаңгыс-даа херек үүлгедин болуп көрбээн. Салбыр эргелекчиси, колхоз тургузуушкунуүң хоочунарының бирээзи Мөңге-Назын Сарыгдар көдээ Советтиң ажылынга улуг дузаны чедирип, назы четпээннер-биле харыдзаазын хамылатканындан мурнунда чүрүм үреп турган оолдар ам мурнаачы ажылчыннар, суггатчылар, азы быжыг чүрүмнүг, эки ооредилгелиг өөреникчилер апаргылаанын күүском даргазы демдеглээн. Салбырда ажыл хүну үзер, арагалаар, чүрүм үрээр ийи-чаңгыс кижилер бар-даа болза, оларны кыңчыктырбайн, удаа-дараа эш хуу судунга, күүском хуралдарынга сайгарып турар.

Семинарга оон-даа өске киржикчилер чүве чугаалаан, ажыктыг саналдарын берип, арга-дуржулгазын солушкан.

Түңнелинде Тыва АССР-ниң ниитики херектер министрининң оралакчызы П. Селиванов дружина ажылынга идепкейлиг киржип турар үш кижиге хол шактарын болгаш чеди кижиге өртектиг белек шанвалдарны тывыскылаан.

Ынчангаш бо семинар-хурал ёзулуг-ла дуржулга солчурунуң индири болган.

А. ОНДАР.

Телевидение

ИЮНЬ 29-ТА
БИРГИ ПРОГРАММА
МОСКВАДАН

10.00—«Ут». Информастыг программа. 10.40—Эртенги гимнастика. 11.05—«Орленок» телестудиянның концерт залы. 11.50—«Оттуушкун». Уран-чечен фильм. 13.20—«Хөй сан-ныг айтырыглар». Документалдыг телефильм. 14.10—16.00—Чаңсар. 16.00—Медээлер. 16.20 — Латвия ССР-ниң дугайында документалдыг фильмнерниң программазы: «Рига — совет Латвияның найысылазы», «Автомарш», «Ак ортулуктан кыстар». 17.35 «Орус чугаа». 18.05—«Үзбек ССР-ниң улустуң артизи Б. Закиров ырлаар».

КЫЗЫЛДАН

18.20 —«Аныяк ленинчилер». Дамчыдылга. 18.45 — «Камада Чудьтуң бурунгу үүлдери». Телефильм. 19.05— «Тыва неделя». Информастыг программа. 19.20—«Чаагайжыдылгаа—хүн бүрүнүң кичээнгейин». Дамчыдылга. 19.30 — «Чоннуң ураи үүлүг» Дамчыдылга. 20.00—Тедемедээлер.

МОСКВАДАН

20.15—Бөгүн делегейде. 20.30—«Кижи. Чер. Октаргай». Дамчыдылганы Совет Эвиелиниң Маадыры ССРЭ-ниң ужудукчу-космонавтызы В. И. Севастьянов чорудар. 21.15 — Соңгу үүктүң орус улустуң Күрүшенің ниити ырызының концерти. 21.40—Киноэпопея. «Ада-чурттуң Улуг дайыны». 16-гы фильм. —«Польшаны хостаавы». 22.30—«Ут». Информастыг программа. 23.05—00.50—«Ак дүнелер». Уран үүлдүң фестивалы Балет кежээзи. Ленинградтан дамчыдылга.

ИЙИГИ ПРОГРАММА
МОСКВАДАН

18.20—«Москва болгаш москвачылар». 18.50 —«Аныяк спортчуның улуг ареназы». 19.20—«Бен чыл—мээң чалыы үем». Бирги беш чылдың тудугларының дугайында телеочерк. 20.05—Шуптуузум бирии алыксаар мен». Киножурнал.

КЫЗЫЛДАН

20.15 — Чарлалдар. 20.20—«Мегечи». Телепиеи. 2-ги сериязы. 21.20—22.05 — «Үннер делегейинде». Телефильм.

агаар

Бөгүн республикага болгаи Кызылга булуттаар, чамдык черлерге дымыраашы чаар. Хаттың күжү секундада 9-14 метр чедер. Агаарның температуразы 33-35, чамдык районнарга 23-28, Кызылга 33-35 градус изиг болур.

Редакторуун оралакчызы
К. К. САТ.

кино

ИЮНЬ 29-ТА

«НАЙЫРАЛ»: «Шерги» 9.30, 11.20, 13.10, 15.00, 16.50, 18.40, 21.00 шактарда.

«ПИОНЕР»: «Киночымынды» 10.00, «Суургаларда туктар» 11.30, 13.20, 15.10, «Нью-Йорктуң каржы-дошкун арын-хевири» 17.00, 18.50, 21.00 шактарда.

«КАА-ХЕМ»: «Киночымынды» 10.00, «Садыгжы херөсжен болгаш шулукчу» 15.00, 16.50, 18.40, 20.30 шактарда.

«ВОСТОК»: «Зоя» 15.00, «Робин Гудтуң оол келгени» 16.50, 18.40, 20.30 шактарда.

«ЧАЙГЫ»: «Кызыл дивкурьерлер» 14.00, 16.00, 18.00, 20.00 шактарда.

Редакцияның адреси: информация кылдыгының 2-20-60, корректорларның 2-27-41, бухгалтерия Редакторуун 2-24-63, редакторуун оралакчыларының 2-35-24, 2-31-75, кылдыгының 2-31-75, культура кылдыгының 2-23-54, көдээ ажыл-агый амыдыраал болгаш совет туругуут кылдыгының 2-37-13, пропаганда харыысалдыг секретарының 2-23-35, секретариаттың 2-23-35, партийжи кылдыгының 2-21-47, үлетүүр кылдыгының 2-22-64, чагаа кылдыгының 2-41-27. Кызыл, Щетинкин-Кравченко кудумчузу, бажың № 3, ТЕЛЕФОННАРЫ: ында 2-12-45, солуп келбейн барганда 2-32-75 телефонче долгаар.

Чагыг № 1046.

СОЛУН НЕДЕЛЯДА 6 КАТАП ҮНЕР

Тыва АССР-ниң Министрлер Чөвүлелиниң Ном үндүрер чер, полиграфия болгаш ном садыының талазы-биле эргелелиниң типографиязы (Кызыл, Щетинкин болгаш Кравченко кудумчуу, бажың № 1). ТС-00915