Бүгү чүрттарның пролетарийлери, каттыжыңар!

ШЫН

СЭКП Тыва обкомунуң, Тыва АССР-ниң Дээди Совединиң болгаш Министрлер Чөвүлелиниң органы

№ 148 (11045) | 1979 чылдың июнь 27, среда | 1925 чыдда үндезилеттингеш | Өртээ 2 бөп

ЭДЧ СЕССИЯЗЫНЫҢ ХУРАЛЫ АЖЫТТЫНГАН

Москвага июнь 26-да Экономиктиг Дузалажылга Чөвүлелиниң сессиязының XXXIII хуралы ажыттынган. Ол ЭДЧ кежигүнү чүрттарның чазак баштыңнарының деңелинде артып турар.

Хурадды СЭКП ТК-ның Политбюро кежигүнү, ССРЭ-ниң Министрлер Чөвүлелиниң Даргазы А. Н. Косыгин ажыткан.

Эштер В. В. Гришин, А. П. Кириленко, М. А. Суслов, Б. Н. Пономарев, Н. А. Тихонов, В. И. Долгих, К. В. Русаков, М. С. Горбачев хуралда киржип турар.

СЭКП ТК-ның Чиңгине секретары, ССРЭ-ниң Дээди Совединиң Президиумунуң Даргазы Л. И. Брежневтиң чоруткан баймр чедириишкидиин чылганнаар адыш часкан хүлээп алган. Байыр чедириишкинниң А. Н. Косыгин номчаан.

Бөгүнгү хуралды Экономиктиг Дузалажылга Чөвүлелиниң ажыл-чорудулгазының 30 чыл боон турарынга тураскааткан.

(СЭТА).

Х. АСАДТЫҢ СОВЕТ ЭВИЛЕЛИНГЕ КЭЭРИНИҢ ДУГАЙЫНДА

Араб социалистиг катап тургустунуушкун партиязының Чиңгине секретары, Сирий Араб Республиканың Президентизи Х. Асадтың Совет Эвилелинге бо чылдың июнь айының төнчүзүнде кээриниң дугайында айтырыг ийи таланың бот-боттарының аразында дугурушканын ёзугаар соңгаарлаттынган. Аян-чорукту кажан болуру немей тодараттынар. Ол аян-чоруктуң үезинде делегей байдалының база ол ышкаш найыралчы байдалдыг боон турар совет-сирий харылзааларның айтырыгларын чугаалажыр көөрү көрдүнген.

СЭКП Тыва обкомунуң II пленуму

КҮШ-АЖЫЛ КУРЛАВЫРЛАРЫН АЖЫГЛААРЫНЫҢ АЖЫКТЫЫН БЕДИДЕР

Г. Ч. Ширшиннииң илеткели

Июнь 25-те Кызылга Политчырыдыышкын бажынынга СЭКП Тыва обкомунуң II пленуму болганын дыңнаткан болгай. Оон киржикчилериниң мурнунга СЭКП ТК-ның кежигүнүге кандидат, партия Тыва обкомунуң бирги секретары Г. Ч. Ширшин «Күш-ажыл курлавырларын ажыглаарын болгаш улус ажыл-агыйынга кадрлар белеткээрин экижидер талазы-биле хемчеглер дугайында» илеткел кылган. Ол илеткелдиң текизин мооң адаанда парлаан.

СОВЕТ улус коммунизм тургузуушкунунуң оруубиле күүлүг болгаш бүүрелдиг базып орар. Олар Коммунистиг партияның, ооң ленинчи Төп Комитединиң улургулгазы-биле СЭКП-ниң XXV съездизинниң, партия ТК-ның дараазындагы Пленумнарының айыткан улуг сорулгаларын, онгу беш чылдың планнарын амыдыралда чедишкинниг боттандырып турар.

СЭКП-ниң XXV съездизинниң соонда эртикен үениң иштинде совет кижилериң кызымаккай күш-ажылының, партия, совет болгаш хөй-ниити организацияларының идей-политиктиг болгаш организакчы ажылының ачызында бистиң чүрт бодунуң экономиктиг болгаш социал хөгжүлдезиниң бүгү угланышкынналырында дыка улуг бурунгаарлаашкынны кылган.

Бүгү делегейге тайбынны камгалап быжыглаарыве, улустар аразынга кады ажылдажылгаже бүрүнү-биле углангай. СЭКП-ниң тайбыңга ынакшыллыг даштыкы шүгүмү чайгылыш чокка боттанып турар. Сөөлгү үеде совет-француз талааларның бедик деңнелге чугаалажымышкынары, совет болгаш югославтың удуртукчуларның аразынга беседалар, совет партия-чазак делегациязының Венгр Улус Республикага аян-чоруу дээш ышкаш, ыңдыг болуушкуннар ол дугайын чайынандыр көргүзүп турар.

Бүгү совет улус, делегейниң хөй-ниитизи СЭКП ТК-ның Чиңгине секретары, ССРЭ-ниң Дээди Совединиң Президиумунуң Даргазы эш Л. И. Брежневтиң АКШ-тың Президентизи Дж. Картер-биле чоокта чаа Венага ужурашканының түңнелдерин, ол үеде ССРЭ биле АКШ-тың аразынга стратегтиг шаап халдаашкын чепсектерин кызыгаарлаар дугайында Керээге ат салганын, советамерик харылзааларның, делегей айтырыгларының өске-даа айтырыгларының көрдүнгенин сеткил ханышкын-биле түүлүгүнүп уткуп хүлээп алганнар. СЭКП ТК-ның Политбюрозу, ССРЭ-ниң Дээди Совединиң Президиуму болгаш ССРЭ-ниң Министрлер Чөвүдели эш Л. И. Брежневке баштаткан совет делегациязының аңаа ажыл-чорудулгазын бүрүнү-биле түүлүгүнүп. чугаалажымышкыннарның түңнелдеринге сеткил ханышкынын илереткен болгаш ол ужуражышкынга белеткелге база ону эрттиреринге. бүгүнниитиниң тайбынын быжыглаарывын. аңгы-аңгы пиитилел тургузуглуг күрүнелериниң бот-боттарынга ажыктыг кады ажылдажылгазын калбартырының херээнге эш Л. И. Брежневтиң хуудазында демдеглээн.

Партияның иштики болгаш дашткы-даа политиказының чедишкиннерин ооң чиңгине шугумунуң шынныы, СЭКП-ниң XXV съездизинниң мобилизакчы улуг күжү бүүрелдии-биле бадыткап турар. Тыва АССР-ниң ажылчы чоннары бүгү совет улус-биле кады СЭКП-ниң иштики болгаш дашткы политиказының иэин-биле, чаңгыс эп-сеткилдиг түүлүгүнүп. ооң Төп Комитединиң тайбың, совет улустуң аас-кежии дээш моттаг билбес демиселчи эш Л. И. Брежневке баштаткан ТК-ның Политбюрозунуң чайгыдыш чок, үре-түңнелдиг ажыл-чорудулгазын иэин-биле, чаңгыс эп-сеткилдиг түүлүгүнүп турарлар.

СЭКП ТК-ның болгаш Совет чазактың соксаал чок сагыш салыышкынының ачызында бистиң республиканың экономиказы болгаш культуразы чайгылыш чокка хөгжүп, ажылчы чоннарның материалдыг чаагай чоруу бедип турар. Республиканың коммунистери, бүгү ажылчы чоннары СЭКП-ниң XXV съездиниң, СЭКП ТК-ның Пленумнарының шиитирлеттинмээн айтырыглар, четпестер барын айтыр херек. Дыка хөй коллективтер чөртык чылдың даалгаларын болгаш хүлээлгелерин күүсетпейн турар.

Улус ажыл-агыйын удуртуруның деңелин бедидер. бо чылдың күрүне планнарын болгаш хүлээлгелерин чедишкинниг күүседиринче, партияның XVII область конференциязының республиканың экономиказын болгаш культуразын хөгжүдер талазы-биле айыткан сорулгаларын боттандырарынче ажылчы чоннарны мөөңнээр дээш оларның ортузунга политиктиг болгаш организакчы ажылдың дээштинин амдаа бедидер ужурлуг.

Партия обкомунуң бо пленумунда көрүп турар айтырыы бистиң республиканың бүдүрүкчү күштерин улам-на хөгжүдеринге дыка улуг ужурдузалыг боон турар. Ооң шиитиринче бистер партия-совет, күрүне органнарының, бистиң кадрларывыстың кичээнгейин угландырар ужурлуг бис.

РЕСПУБЛИКАНЫҢ КҮШ-АЖЫЛЧЫ КУРЛАВЫРЛАРЫНЫҢ НИИТИ БАЙДАЛЫ

КҮШ-АЖЫЛЧЫ курлавырларының үндезини чүрттакчы чон боон турар. 1970 болгаш 1979 чылдарның чиэлериниң аразында үе иштинде республиканың чону 15,2 хуу, ооң иштинде хоорайларга—29,9, көдээ черлерге—6,3 хуу өскен. Улус ажыл-агыйында ажылдап турар ажылчыннарның болгаш албан-хаакчыларның чылда ортумак саны 1970 чыл-биле деңнээрге, 1978 чылда 23,6 хуу өскен, соң иштинде үлетпүрге—39,0, көдээ ажыл-агыйга—1,4, тудугга—37 хуу өскен. Улус ажыл-агый кадрларының ниити билиг болгаш культура техниктиг деңнели элээн улгатканы. Амгы үеде республикада дээди эртем-билиглиг 7650, ортумак тускай эртемниг—14800 кижи ажылдап турар.

Республиканың ажылчын ажызы дыка быжыккан. Сөөлгү чылдарда ажыглалга киирген бүдүрүлге черлери: В. И. Ленин аттыг «Тыва даг-дүгү» комбинаттың пёнги эолчээ, «Тудуг кезектери» комбинат, ыяш дилим-чазаар комбинат. Элегес-Аксының хана материалдарының заводу. «Шаговартяжстрой» трест. «Тыва совхоз тудуг» каттыжыышкыны. Кызыл-Мажалыктың эът комбинады, Кызылдың болгаш Хову-Аксының дараанылга фабрикалары. дээрбе комбинады, демир-бетон кылыглар заводу дээш ышкаш, өске-даа бүдүрүлге черлериниге үндезилеттинген, ажылчын аңгы озуп турар. Үндезин чүрттакчы чоннуң иштинде ажылчын ажызының соксаал чокка озуп турары чугула көргүзүг боон турар. Ажылчын тываларның саны республиканың бүгү ажылчыннарывың чартыынын хөй кезии боон турар.

Республиканың күш-ажыл курлавырларының дугайын чугаалаарда, чамдык четпестерни база айтыр херек. Мен чоннуң чайгаар озуп көвүдээр чоруувуң чамдык кызырыышкынынга болгаш кижилерниң чамдыктарының республика девискээринден үнүп чоруп турарынга холбаштыр ону чугаалап тур мен.

Үстүнде айттынган бүгү сан-түңнелдер күш-ажыл курлавырларын ажыглаарын экижидериниң, оларның ажыктыын бедидериниң эңне чугулазын айтып турардыр. Ынчангаш сорулга болза бүдүрүлге, организация, совхоз, район болгаш хоорай бүрүзүнге-ле күш-ажыл курлавырларына хереглелдылап тодарадыры, ону алыр черлерни тывары болгаш ажылчын күжүн төп ажыларының талазы-биле план ёзугаар тодаргай ажылды организастаары, чоннуң ыңай-бээр шимчээшкинин углап-башкарарының хемчеглерин алыры чугула сорулга боон турар-дыр. Амгы үеде ол айтырыг талазы-биле партия райкомнары, хооркому, партком-нар, хооркүүскомнар, министерстволар болгаш ведомстволар эң-не сула ажылдап, ол дугайында ыяк учёт болгаш анализ чок боон турарын чугаалаар херек. Бо талазы-биле СЭКП обкому болгаш Министрлер Чөвүдели база багай ажылдап турар.

Күш-ажыл курлавырларын таарымчалыг ажыглаарының болгаш улус ажыл-агыйынга кадрларны белеткээрин экижидериниң сорулгалары дараазында негелделерни салып турар:

— улус ажыл-агыйынга ажылдап турар ажылчын күжүнүң ажыктыг чоруун улгаттырары;

— кадрлар белеткелиниң системазын сайзырангайжыдары;

— күш-ажыл курлавырларын тургузарын экижидери болгаш чоннуң ажылга рационалдыг хаара түттунарын хандырары;

— чоннуң ажылга таарыштырылга системазын сайзыырадыры болгаш ажылчын күжүн таарыштыр хуваары.

Бо дугайында тодаргай чугаалаарын чөпшээреп көрүүр.

УЛУС АЖЫЛ-АГЫЙЫНДА АЖЫЛЧЫН КҮЖҮН АЖЫГЛААРЫНЫҢ АЖЫКТЫЫН БЕДИДЕРИ

КҮШ-АЖЫЛ курлавырларының айтырыын шиитирлээриниң кол үүлү болза ажылдап турар кижилериң күш-ажылын ажыглаарының ажыктыг чоруун улгаттыры болур. Ол чорук ниитиниң ажылынын будүрүкчүлүүн бедидерин, ону херек кырында сайгарарын хандырар аргалыг. Күш-ажылдың будүрүкчүлүүн бедидеринин айтырыы—партия, совет болгаш ажыл-агый организацыларының, бүгү-ле удуртукчуларның хүн бүрүде сагыш салыр үүлү болур ужурлуг.

Республикада өңнүг металлургиниң, энергетиканың, хемүр-даштың, чиик болгаш сүт үлетпүрүнүң будүрүлгелери күш-ажылдың будүрүкчүлүүн бедидеринин талазы-биле даалгаларны деңдескизи-биле күүседирин хандырып турар. Ол адырларның коллективтериниң хөй кезии сөөлгү үеде күш-ажылдың будүрүкчүлүүн эртем-техниктиг деңнелгени шапкынчыдып, хөй күш үнер ажылдарны механизастаар, кадрлар-биле ажылды, күш-ажылды организастаарын болгаш социалистиг чарышты калбартырын экижиде-ринин, күш-ажылчы болгаш технологтуг сагылга-чүрүмүү быжыглаарының аргазы-биле бедидеринин айтырыынче улуг кичээнгей салып турар апарган.

Дыка хөй коллективтерде күш-ажылдың будүрүкчүлүүн бедидеринин талазы-биле ажылдың ам-даа четпес чорун турарын чугаалаар апаар. Ниити республиканы алырга, 1976—1978 чылдарда бо эң чугула көргүзүг талазы-биле план үүле 94,4 хуу күүсеттинген. 1976 чылда 20, 1977 чылда — 15, 1978 чылда—16 үлетпүр будүрүлге черлери күш-ажылдың будүрүкчүлүүн бедидеринин талазы-биле планнарны күүсеттээн. Бо чылдың эрткен беш айларының дургузувда бо көргүзүг талазы-биле планны 23 үлетпүр будүрүлгелери күүсеттээн. Оларның аразында «Тыва даг-дүгү» болгаш «Тудуг кезектери» комбинаттар, Кызыл-Мажалыктың туулбу заводу, Элегес-Аксының хана материалдарының заводу, Ак-Довурак хоорайның үлетпүр-будүрүлге комбинадыры, эът-сөөк далганы кылыр завод, Үстүү-Енисейниң балык заводу болгаш Сельхозтехниканың күркомитединиң Улуг-Хем салбыры кирип турар.

Ол ышкаш тудуг коллективтеринде, совхозтарда, транспорттуң будүрүлге черлеринде күш-ажылдың будүрүкчүлүүн бедидеринин талазы-биле даалгаларны деңдескизи-биле күүседирин хандырып турар. Ол адырларда күш-ажылдың будүрүкчүлүүн бедидеринин талазы-биле ажыктыг чоруун улгаттыры болур. Ол чорук ниитиниң ажылдарын механизастаарын болгаш автоматчыдарын боттандырары; күш-ажылды организастаарын болгаш нормаларын сайзыраңгайжыдары; кадрларның үнер-кирер чоруун кызырары болгаш ону шуут болдурбазын хандырары; ажыл шагын улам-на долузу-биле ажыглаары; күш-ажылдың будүрүкчүлүүн бедидерин шапкынчыдары дээш социалистиг чарыштың калбартыры, мурнакчы дуржулганы нептередири.

Мен борта партия-совет, ажыл-агый органнарының бо бүгү тодаргай сорулгаларны шиитирлээри дээш канчаар ажылдап турарының дугайын дес-дараалаштыр айытпаан, а ол сорулгаларның чамдыктарының херек кырында канчаар боттанып турарын чугаалап көрейн.

Будүрүлге черлерин техника талазы-биле эде дериир, чаа техниканы болгаш мурнакчы технологтуну шиитирээдин алырының талазы-биле чамдык эки дуржулга республиканың улус ажыл-агыйының адырларында чыгдынган. Сөөлгү үш чылдың иштинде үлетпүр будүрүлге черлеринде чаа техниканың 270 хемчеглерин, 1700 чаартыкчы саналдарны ажыглалда киирген, ол бүгү ажыл-ажыл чарыгдалдарын кызырарынче углашган хемчеглер болуп турар. Ол чорук үш чыл иштинде күш-ажылды механизастаарының деңнелин 4,7 хуу бедидер арганы берген. Улус ажыл-агыйының өске-даа адырларында ол сорулгаларны күүседир талазы-биле эки түңнелдер база бар боон турар.

Ынчалза-даа будүрүлгени комплексилиг механизастап, автоматчыдарының сорулгаларын боттандырып чорударында хөй четпестер, шиитирлеттинмээн айтырыглар ам-даа хөй боон турар. Үлетпүрде ажылдап турар бүгү ажылчыннарның барык 32 хуузу амгы үеде хол-биле кылыр ажылдарны күүседир турар. Эът комбинадында болгаш ыяш ажыл-агыйының будүрүлге черлеринде ажылчы чоннарның 50 хуузу, «Тыва тудуг материалдары» каттыжыышкынының, «Тыва кодээ тудуг» трестиң болгаш транспорт эргелелиниң будүрүлгелеринде болгаш организацияларында—46, оттулар үүлү эргелеринде болгаш Ак-Довурак хоорайның үлетпүр-будүрүлге комбинадында— 40 хуузу хол-биле кылыр ажылдарны күүседир турар. «Тыва даг-дүгү» болгаш «Тудуг кезектери» комбинаттар дээш ышкаш, ыңдыг техниктиг хандырылгазы эки будүрүлге черлеринде безин ажылчыннарның 20 чедир турар хуузу хол-биле кылыр ажылдарны күүседир турар-дыр.

Тудуг черлеринде хол-биле кылыр ажылдарның хемчээли 60 хуу чедир турар. Ыңдыг түрбүже, тудугга бүгү көвүрүнүң ажылдарын механизастаар талазы-биле деңнел 1977 чылдыы-биле деңнээрге, харын-даа кудулаан боон турар. 1978 чылда штукатура ажылдарының ширти хемчээлиниң 43,5 болгаш малар ажылдарының — 41 хуузун хол-биле кылып доозкан.

Көдээ ажыл-агыйда будүрүлгени механизастап, автоматчыдарының айтырыгларын дыка четпес ширтиирлеп турар. Мыйыстыг бода мал фермаларында инек саар ажылдың 21 хуузун, чемнер каап бээрин—29, өдек-көржек арылаарын — 29,3, суттарылганы — 31 хуу чедир механизастаан. Ооң-биле кады бо бүгү ажылдарны комплекстиг механизастааны үүле 27,5 хуу боон турар-дыр. Өвүр, Бай-Тайга, Тес-Хем болгаш Эрзин районнарда мыйыстыг бода малдың фермаларында механизация шуут чок боон турар. Хой ажылында улуг күш үндүрер ажылдарны хөй кыргыырындан аңгыда механизаставаан. Көдээ ажыл-агый министерствозу, Сельхозтехниканың күркомитеди, «Скотопром» трест, партия райкомнары болгаш райкүүскомнар мал ажылын механизастаар сорулгаларны ширтиирлээри-биле чедир ажылдавайн, бо айтырыг талазы-биле СЭКП обкомунуң болгаш Министрлер Чөвүделиниң ширтиирин багай күүседип турар.

Чамдык ажылдарның будүрүлге черлеринде дериг-херекселдерни болгаш техниканы четпес ажыглап турар. Ынчангаш ол черлерде холбиле кылыр ажылдарның хемчээли дыка улуг боон турар. Республиканың материалдыг будүрүлге адырларында дериг-херекселдерниң эдилер коэффициентизин ортумаабиле үүле 1,4, а чурт иштиниң болгаш ыяш ажыл-агыйының эргелелдериниң, Сельхозтехниканың күркомитединиң, «Тыва көдээ тудуг» трестиң, транспорт эргелелиниң дыка хөй будүрүлге черлеринде дериг-херекселдерни ажыглаарының эдилер коэффициентизи 1—1,2-ден ашпайн турар, совхозтарда ол 1,15-ке деңнежип турар.

Бар техниканы болгаш дериг-херекселдерни ажыглаарын экижидер, будүрүлгени комплекстиг механизастаар, автоматизастаар талазы-биле улус ажыл-агыйының бүгү адырларынга кайы хире хөй болгаш шыгыы ажылдаарыл дээрзин үстүнде айыткан фактылар көргүзүп турар-дыр.

Дыка хөй күш-ажылчы коллективтерде күш-ажылды организастаанының куду деңнелдии күш-ажылдың будүрүкчүлүүнүң үзүк-соксаал чокка бедиирин хандырарынга шыңгыы шантыктаашкын боон турар. Будүрүлге черлеринде ажылчыннарның будүн-будүн хүннерде болгаш эдилер үезинде-даа аңаа турар чоруу дыка хөй боон турар. Ыңдыг аңаа турар чорук 1978 чылда үлетпүр болгаш тудугга 11 муң кижи-хүнү, ооң иштинде «Тудуг кезектери» комбинатка — 900 ажыг, «Тыва тудуг материалдары» каттыжыышкынга — 800 ажыг, аъш-чем үлетпүрүнүң эргелелиңге—барык 800, «Шаговартяжстрой» треске — 4000 хире, «Тыва көдээ тудуг» треске—2600 ажыг кижи-хүнү болгаш.

Будүрүлге черлериниң дыка хөй удуртукчулары күш-ажылды организастаарында болгаш күш-ажылдың будүрүкчүлүүн бедидеринде четпестерни үзүткаарының орнунга чиик арга ажыглап—ажылга кижилерни планнаан ажыр хүлээп ап турар таварыгалар бар. Бо чылдың беш айларының иштинде Кызыл-Мажалыктың эът комбинады ажылдаар кижинин саны планда айыткадыдан 2 катап хөй турда-ла, күш-ажылдың будүрүкчүлүүн бедидеринин планын үүле 82 хуу күүсеткен. Ол ышкаш Үстүү-Енисейниң балык заводу, Тураның хлеб заводу, Кызыл-Мажалыктың туулбу заводу, «Росводпромнуң» ДБК заводу, Сельхозтехниканың күрвомитединиң Кызылда РАК-ы, Барыын-Хемчиктиң ыяш ажыл-агый черн ажылчыннарның саны планнаан ажыл турза-даа, күш-ажылдың будүрүкчүлүүн бедидеринин планын күүседип шыдаваан.

Күш-ажылдың будүрүкчүлүүн бедидеринин чугула фактору болур күш-ажылды организастаарын экижиде-ринге бот-орулга-чарылганы ам-даа кошкак ажыглап турар болгаш ону будүрүлгеге база дыка оожум ажыгдалга кирип турар.

Хоорайларның, районнарның партия-совет, ажыл-агый органнарында, трестерде Злобинниң методунуң дугайында хөй-ле чугаа боон турар, ынчалза-даа тудуг будүрүлгеанинге ону ажыглаары дээш херек кырында көскү демисел чоруттунмайн турар. Трестерниң тудуг организацияларында дыка хөй бригадалар керээлиг ажылдаар арга-биле ажылдап турар кылдыр ёзу барымдаалап санаттынып турар. Чаңгыс сөс-биле чугаалаарга, тудуг организацияларының удуртукчулары, инженер-техниктиг ажылдакчыларының ажылдың бо деспилгелиг арга-хевирии ам-даа шыңгыызы-биле көрбейн турар-дыр.

Көдээ ажыл-агый будүрүлгезинге бот-орулга-чарылга аргазын шиңгээдир талазы-биле байдал дүвүрээзинии болдуруп турар. Чижээ, бот-орулга-чарылга элементилерин үүле 17 совхозтарда ажыглап турар, ону бо чылын 10 совхозтарга ажылап эгелээрин көрген. Ыңдыг темп четпес дээрзин миниир керек. 1981 чылдың эгеэнге чедир совхозтарның бүгү адырларын болгаш көдээ ажылагый-ның өске-даа будүрүлгелерин шуптузуун иштики бот-орулга-чарылгаже шилчиткен турар төлээде экономистерниң, бухгалтерлериң, удуртукчуларның мергежилин бедидер ажылды күштелдирер херек. Көдээ ажыл-агый органнары, СЭКП райкомнары болгаш райкүүскомнар бо ажылды боттандырып чорудар талазыбиле тодаргай планныг турар ужурлуг.

Күш-ажылды нормалаарын экижидери күш-ажылдың будүрүкчүлүүн бедидеринге улуг ужур-дузалыг дээрзин билдингир. Үш чыл дургузаунда үлетпүрге техника талазы-биле үндезилеттинген нормаларның ниити хемчээли 16,2 пунктуга өскен болгаш 85,1 хуу боон турар.

Ынчалза-даа үлетпүр-будүрүлгелерде күш-ажылды нормалаарында четпестер амдаа хөй. Амгы үеде республиканың үлетпүр-будүрүлгелерге ажылдакчыларының үүле 57,6 хуузунуң, а үе-шак барымдаалаар ажылчыннарның болгаш инженер-техниктиг ажылдакчыларның үүле 50 хуузунуң күш-ажылын нормалап турар. Хөй будүрүлгелерде эргижирээн нормадар туруп турар. «Тыва даг-дүгү» комбинат, сүт комбинады, алгы заводу, Кызылдың даарапылга фабриказы ышкаш ыңдыг будүрүлгелерде кылганы барымдаалаар ажылчыннарның кылыр нормазының күүселдези ниитизи-биле будүрүлге черинде ажылдың чартык, ийи катап бедик боон турар.

Республиканың көдээ ажыл-агыймында, тудугда болгаш транспортта күш-ажылдың нормалаашкынын чогуур негелдерге дүүшкек эвес. Республиканың көдээ ажыл-агый органнарының, трестерниң, транспорт эргелелиниң, өске-даа ведомстволарының удуртукчулары ол айтырыгны шиитирлээрибиле тодаргай ажылдаары эргежок чугула.

Ам кадрларның үнер-кирерин, ажыл шагын чидирерин кызырар болгаш чок кылыр талазы-биле айтырыглар дугайында чугаалаайн.

Сөөлгү чылдарның дургузунда чамдык адырларда кадрларның үнер-кирери элээн эвээжээн-даа болза, ол чорук ам-даа бедик болуп хевээр артышаан:

Ажылчын күжүнүң үнер-кирери-биле кады хөй санныг будүрүлгелерде болгаш организацияларда ажыл шагының улуг чидиргелерии болдуруп турар. 1978 чылда үлетпүрде бир ажылчынга хамаарыштыр ажыл шагыи чидирери ортумаа-биле 3,7 хүн, тудугда—5,8 хүн болган. Чамдык будүрүлгелерде болгаш организацияларда ол ооң-даа артык хөй. Чижээлээрге, Ак-Довурак хоорайның КЭП-ге бир ажылчынга хамаарыштыр ажыл шагыи чидирери 7,2 хүн, Чадаананың хлеб заводунда 9,6 хүн, Элегес-Аксында хана материалдарының заводунда 10,3 хүн, «Шаговартяжстрой» трезинде 13 хүн. Энергия министерствозунуң КМК-2-де 18,7 хүн болган.

1978 чылда үлетпүрге ажыл үезин эң-не улуг болдунар фондузуун ажыглаарының коэффициентизи 90,3 хуу, тудугга— 92,4 хуу болган. Ооң түңнелинде үлетпүр продукциязын барык 2 млн. рубльге, тудуг-монтаж ажылдарын 2,1 млн. рубльге чедир кылбаан.

Республиканың совхозтарында ажыл шагының улуг чидиргидери боон турар. Көдээ ажыл-агый министерствозу, «Скотопром» трести ажыл-агыйларда ажыл үезин чидиргенииң үчёдун безин чоруткайн турар. Республиканың, көдээ ажыл-агый органнарының удуртукчулары совхозтарга ажыл шагын чидиреринің талазы-биле үёттү болгаш отчёттуу нептередириниң талазы-биле СЭКП обкомунуң болгаш республиканың Министрлер Чөвүделиниң айтышкынналырын боттандырып чорудары, көдээниң ажыл-иштиилериниң күш-ажылын ажыктыг ажыглаары дээш демиселди кызымаккай чорудары эргежок чугула.

Кандыг-даа будүрүлгеге ажыл шагын чидиреринии ве-мелде материалдыг чарыгдалдар чокка 1,5—2 катап кызырып болурун санап тургускан. Чүгле күш-ажылы болгаш будүрүлгени организастаарын экижидер, күш-ажылдың чурумуи быжыглаар талазы-биле планныг идепкейлиг ажыл херек. Кадрларның үнер-кирерин болгаш ажыл шагын чидиреринге бедик будүрүкчүлүүт ажылдаарынга болгаш ажылдакчыларын чогаадыкчы арганарын хөгжүдеринге таарымчалыг байдалдарны тургузары чугула ужур-дузалыг болур.

Күш-ажылчы курлавырларның айтырыгларын шиитирлээриниң кол факторларының бирээзи—улус ажыл-агыйында ажылдакчыларын күш-ажылын дээштир ажыглаарын бедидеринин херээнде улуг четпестер бар. Бүгү партия, совет ажыл-агый органнарыны, будүрүлгелериин, организацияларның болгаш совхозтарның удуртукчуларын ажылчынарның болгаш албан-хаакчыларның күш-ажылын ажыктыг ажыглаарынче эң шыңгыы кичээнгейин салыр, ол хереКте четпестерни чайладыр талазы-биле хемчеглерии алыр ужурлуг. Улус ажыл-агыйының адырларына, будүрүлге бүрүзүнге, организацияга бүрүзүнге, совхоз бүрүзүнге күш-ажылдың будүрүкчүлүүн бедидер талазы-биле хемчеглерии шудургу боттандырыры чорудары эргежок чугула.

Ону чедип алырда будүрүлгени эдө дериринии болгаш чаартырынын үндезинге, чаа техниканы болгаш мурнакчы технологтяны, күш-ажылды эртемге үндезилеттинген нормаларын нептередир, ону организастаарын сайзыраңгайжыдар, чүрттүң мурнакчы коллективтериниң дуржулганын нептередир талазы-биле идепкейлиг ажылдаар херек. Кадрларның үнер-кирерин, ажыл шагын чидиреринин чылдагааннарын дүктаамал илередир, өөренип көөр болгаш чайладыр, күш-ажылчы чурумну быжыглаар талазыбиле ажылды күштелдирер, даандырган ажыл-херек дээш харысалгалыг чорукту, социалистиг ниити чүрттадганың нормаларын болгаш чурумнарын сагыырынга ажылчы чоннарны кижизидер херек. Улус ажыл-агыйының ажылдакчыларының күш-ажылын ажыктыг кылдыр

(Уланчыы 2-ги өрнээ).

Тувинская республиканская БИБЛИОТЕКА

КҮШ-АЖЫЛ КУРЛАВЫРЛАРЫН АЖЫГЛААРЫНЫҢ АЖЫКТЫЫН БЕДИДЕР

(Улаштыры. Эгези 1-ги арында).

ажыглаар талазы-биле айтырыглардың бүгү комплексиин социалистиг чарыштыг улам ынай хөгжүдериниң, коллективтериниң социал хөгжүлдезиниң планнарын ажылдап кылырының болгаш непередиринің үлезиниже шиитпирлээри эргежок чугула.

КАДРЛАР БЕЛЕТКЭЭРИНИҢ СИСТЕМАЗЫН САЙЗЫРАҢГАЙЖЫДАРЫ

КАЖАН бис күш-ажылчы курлавырлар дугайында чугаалап турувустa, бис чүүл-даа мурнуда тускай мөргежид талазы-биле тодарглай белеткелдиг, чогуур мөргежилдиг болгаш чаңчылдарлыг кижилерни бодап турар болгай бис. Республикада мөргежилдиг ажылчын кадрларны белеткээринге улуг аргалар бар. Амгы үеде бисте профессионал-техниктиг чеди училище ажылдап турар. Оон ыңай массалыг профессияның ажылчыннарын белеткээр ужурлуг алзын каш өөредилге-курс комбинаттары база бар.

Республиканың улус ажылагыйынга кадрлар белеткээр училищелерин организастаандан бээр бедик мөргежилдиг 23 муң аныяк ажылчыннарны белеткээн. Оларның улуг бүрүзүү амгы үеде хөй санныг ажылчын коллективтериниң өзээ болуп турар. Училищелериниң доозукчуларындан бүдүрүлгениг хөй санныг мастерлери болгаш организакчылары, алдарлыг кижилер өзүп үнген. Амгы үеде профтехучилищелер чыл бүрүзүнде 900 ажыг механизаторларны, 320 тудугжуларны, 70—100 хире даг-дүгүнүң ырлакчыларын, 50—60 даазанышчыларны, салыгның болгаш ниити чемненилериниң 210—220 ажылакчыларын доостуруп турар.

Ынчалза-даа кадрлар белеткээр херекже училищелериниң ргаларын четпес ажылган урарын, «Профессионал-ехниктиг өөредилге системаның сургуулдарыяың өөредилгезин болгаш кижизинилгээн улам ыңай сайзыаңгайжыдар дугайында» ЭКП ТК-ның болгаш ССРО-ның Министрлер Чөвүлелиниң доктаалын күүседир таазы-биле чогуур чүүлдерни ылбаан деп миннир ужурлуг.

Училищелер дамчыштыр адрлар белеткээринде чедир ниитпирдевейн турар алзын аш айтырыглар бар. Чугаа алза хамыктың мурнунда ол өредилге черлеринге чогуур үнүнде сургуулдарны четчевейн турарында болур. Ол овчуг чугула айтырыгга министерстволар болгаш ведомстволар, районнарның партия, совет органнары болгаш удартыкчулары, аңгы-чаа ажылдан кылырының болгаш неперединиң үлезиниже шиитпирлээри эргежок чугула.

КАДРЛАР БЕЛЕТКЭЭРИНИҢ СИСТЕМАЗЫН САЙЗЫРАҢГАЙЖЫДАРЫ

КАЖАН бис күш-ажылчы курлавырлар дугайында чугаалап турувустa, бис чүүл-даа мурнуда тускай мөргежилдиг болгаш чаңчылдарлыг кижилерни бодап турар болгай бис. Республикада мөргежилдиг ажылчын кадрларны белеткээринге улуг аргалар бар. Амгы үеде бисте профессионал-техниктиг чеди училище ажылдап турар. Оон ыңай массалыг профессияның ажылчыннарын белеткээр ужурлуг алзын каш өөредилге-курс комбинаттары база бар.

Республиканың улус ажылагыйынга кадрлар белеткээр училищелерин организастаандан бээр бедик мөргежилдиг 23 муң аныяк ажылчыннарны белеткээн. Оларның улуг бүрүзүү амгы үеде хөй санныг ажылчын коллективтериниң өзээ болуп турар. Училищелериниң доозукчуларындан бүдүрүлгениг хөй санныг мастерлери болгаш организакчылары, алдарлыг кижилер өзүп үнген. Амгы үеде профтехучилищелер чыл бүрүзүнде 900 ажыг механизаторларны, 320 тудугжуларны, 70—100 хире даг-дүгүнүң ырлакчыларын, 50—60 даазанышчыларны, салыгның болгаш ниити чемненилериниң 210—220 ажылакчыларын доостуруп турар.

Ынчалза-даа кадрлар белеткээр херекже училищелериниң ргаларын четпес ажылган урарын, «Профессионал-ехниктиг өөредилге системаның сургуулдарыяың өөредилгезин болгаш кижизинилгээн улам ыңай сайзыаңгайжыдар дугайында» ЭКП ТК-ның болгаш ССРО-ның Министрлер Чөвүлелиниң доктаалын күүседир таазы-биле чогуур чүүлдерни ылбаан деп миннир ужурлуг.

Училищелер дамчыштыр адрлар белеткээринде чедир ниитпирдевейн турар алзын аш айтырыглар бар. Чугаа алза хамыктың мурнунда ол өредилге черлеринге чогуур үнүнде сургуулдарны четчевейн турарында болур. Ол овчуг чугула айтырыгга министерстволар болгаш ведомстволар, районнарның партия, совет органнары болгаш удартыкчулары, аңгы-чаа ажылдан кылырының болгаш неперединиң үлезиниже шиитпирлээри эргежок чугула.

Улус ажыл-агыйының чогуур адырларынга училищелерниң доозукчуларының ыңай массалыг профтехучилищелерниң четкизин улам ыңай хөгжүдерин иеген турар. Чүнүң-даа мурнунда партияның болгаш башкы коллективтериниң четпес ажылының түңнелиниже сургуулдарның өөредилгезинде болгаш кижизинилгезинде улуг четпестер ам-даа бар. Училищелерде өөредилгениң мурнакчы хевирлерни болгаш аргаларын оожум неперединиң турар. Сургуулдар хөй санныг кичээлдерни үзүп, оларның училищелерден үнүп чоруй баары ам-даа хөй боолтурар. 1977—1978 өөредилге чылында профтехучилищелерден 137 сургуул өөредилгезин ара каггаш чоруткан, оон иштинде КПТУ-1-ден 62 кижи чоруткан. Училищелерниң сургуулдары чылдагаан чокка 52 муң өөредилге шактарын үскен, азы сургуул бүрүзү-ле 22 шакты үскен. Бо өөредилге чылының баштайгы чартык чылында училищелерни 52 кижи каггаш чоруткан, 19 муң кичээлдерни үскен. № 2 КПТУ-га (директору эш Соколов) чоокта чаа чоруткан хынаалда хүнүнде кичээлдерге 250 сургуулдан барык-ла 100 кижи олурушпаан. Чадаанаының № 6 профтехучилищезинден хөй-хөй сургуулдар өөредилгени ара каап турар. Училищелериниң өөреникчилерни хөөлөү-дүрүмнү үреп турар.

Министерстволар, ведомстволар, партияның чогуур райкомнары-биле болгаш Кызыл хооркому-биле кады училище бүрүзүнге материалдыг баазаны быжыглаар, оларны башкылар болгаш мастер-кадрлар-биле хандырар талазы-биле немей хемчегларни алыр, өөредилге-кижизинилгелиг ажылды сайгыргайжыдар талазы-биле программаны ажылдап кылыры болгаш боттандырары эртежок чугула.

Улус ажыл-агыйының чогуур адырларынга училищелерниң доозукчуларының быжыглыг ажылдарының деңнели куду болуп турар. 1976—1978 чылдарда дооскандардан тудуг трестилеринче чоруткан 993 кижиниң чүгле 150-ни турумчуп ажылдаан азы чүгле 15 хуузу болган. Совхозтарда аныяк механизаторларның турумчуп ажылдаары чүгле 30 хуу болган.

Херектиң ужуру чүдел, училищелерниң доозукчулары ажылга чүге доктаап быжыкпайн турарыл? Оон кол чылдагааны болза ол чугула херекче партия, совет, ажылагый органнарының, оларның удуртукчуларының хүн бүрүде кичээлге салбайн турарында. Бөдүүнү-биле чугаалаарга, партияның хөй-хөй комитеттери, райүүскомнар ол айтырыгны шүүт-ла тоовайн турар. Үзетпүр-бүдүрүлгелериниң, тудуг организацияларының болгаш совхозтарның партия, профсоюзил, комсомол организацияларының удуртукчулары ол талазы-биле ниити чугаалашкылаашын, чаа келген ажылдакчы-биле оон хууда негелдеринии болгаш хереглелдериниң талазы-биле, оны совет ажылчыныңын бедик идеалларынга кижизидер талазы-биле ажылды чоруткайн турар. Ол ажыл хөй таладыг, ынчангаш ол ажыл чүгле дагдыныкчыларны шилип тургузары-биле кызыгаарлаттынмайн, состүң алыс утказы-биле алырга, бүдүрүлгениң болгаш хөй-ниити организацияларының удуртукчуларының хүн бүрүде кичээлге салбайн турарыл? Оон кол чылдагааны болза ол чугула херекче партия, совет, ажылагый органнарының, оларның удуртукчуларының өзээ болуп турар. Училищелериниң доозукчуларындан бүдүрүлгениг хөй санныг мастерлери болгаш организакчылары, алдарлыг кижилер өзүп үнген. Амгы үеде профтехучилищелер чыл бүрүзүнде 900 ажыг механизаторларны, 320 тудугжуларны, 70—100 хире даг-дүгүнүң ырлакчыларын, 50—60 даазанышчыларны, салыгның болгаш ниити чемненилериниң 210—220 ажылакчыларын доостуруп турар.

Ынчалза-даа кадрлар белеткээр херекже училищелериниң ргаларын четпес ажылган урарын, «Профессионал-ехниктиг өөредилге системаның сургуулдарыяың өөредилгезин болгаш кижизинилгээн улам ыңай сайзыаңгайжыдар дугайында» ЭКП ТК-ның болгаш ССРО-ның Министрлер Чөвүлелиниң доктаалын күүседир таазы-биле чогуур чүүлдерни ылбаан деп миннир ужурлуг.

Училищелер дамчыштыр адрлар белеткээринде чедир ниитпирдевейн турар алзын аш айтырыглар бар. Чугаа алза хамыктың мурнунда ол өредилге черлеринге чогуур үнүнде сургуулдарны четчевейн турарында болур. Ол овчуг чугула айтырыгга министерстволар болгаш ведомстволар, районнарның партия, совет органнары болгаш удартыкчулары, аңгы-чаа ажылдан кылырының болгаш неперединиң үлезиниже шиитпирлээри эргежок чугула.

Улус ажыл-агыйының чогуур адырларынга училищелерниң доозукчуларының быжыглыг ажылдарының деңнели куду болуп турар. 1976—1978 чылдарда дооскандардан тудуг трестилеринче чоруткан 993 кижиниң чүгле 150-ни турумчуп ажылдаан азы чүгле 15 хуузу болган. Совхозтарда аныяк механизаторларның турумчуп ажылдаары чүгле 30 хуу болган.

Херектиң ужуру чүдел, училищелери

КҮШ-АЖЫЛ КУРЛАВЫРЛАРЫН АЖЫГЛААРЫНЫҢ АЖЫКТЫЫН БЕДИДЕР

(Төнчүзү. Эгези 1-ги, 2-ги арыннарда).

СЭКП ТК-ның болган ССРЭ-ниң Министрлер Чөвүделиниң «Ишти билиг школаларының өөреникчилериниң өөредилгезин, кижизидилгезин улам сайзыраңгайжыдар болган оларны күш-ажылга белетээр дугайында» доктаалында айтканын ёзулаар өөреникчи апыяктарның күш-ажылчы белеткелин кижидер талазы-биле хемчегериниң комплексизин ажылдан кылыры болган амыдыралга боттандырары чугула бооп турар. Өөренинчилерниң профтуланмышкын талазы-не хоорай, район чөвүделериниң ажылын экижидери, чоокку ийи чылда өөренинчилериң бүдүрүлге бригадаларының төптерин тудары, школалар араазының өөредилге-бүдүрүлге комбинаттарын, өңгүр эзчегде Чадаана, Туран, Шагаан-Арыг, Ак-Довурак хоорайларга, Хову-Аксы, Сарыг-Сеп суурларга, улуг бүдүрүлгелерге, совхозтарга цехтерни, участоктарны тургузары, ортумак школаларга профтуланмышкын кабинеттерин дериир чугула. Чамдык мергежилдер ааны-биле үстүкү классеглыларны цехтериң, бригадаларның, фермаларның боттарынга өөредири, өедик мергежилдиг күш-ажыл башкылары-биле школаларны четчелээри негеттинин турар. Ортумак школа доозукчуларын ажылга таарыштыр тургузар ажылды чугулага көөр ужурлуг.

Аныяктарның күш-ажылчы кижизидилгезинге дагдыныкчыларның ролюн улам ыңай бедилерин чедип алыр. Ам бистиң республикада 2500 хире дагдыныкчылар боттарының байлак амыдыралчы дуржулгазын, ажылга аргамергежилиң аныяктарга дёмчыдып берип турарлар. Дагдыныышкын хөрөө чамдык коллективтерде сайзыраваанын база айтыр апаар. Оон дугайында мындыг фактылар херечилип турар. Училищелер, ортумак школалар дооскан муң ажыг аныяк бүдүрүлгечилерин кымга-даа быжыглаваан, комсомолчу-аныяктарның 36 коллективи, үш муң ажыг аныяк ажылчынар эртткен чылдың планныг онаалдаларын күүсетпээнер. Дагдыныышкын шимчээшкинин калбарыдырынга партия, совет органнар, ажыл-агый, профэвилел, комсомол удуртукчулары бүгү талаларын сатыш салыр ужурлуг.

Сескн болган тоску беш чылдарда республиканың улус ажыл-агыны бажың болган хуузунда дузалал ажыл-агыйда хаара туттунган кижилерин киирииттир элээн хостуг күш-ажылчы курлавырлардыг турган. Соолгу чылдарда мооң мурнунда ажылга хаара туттунмаан тургаанарыны ниитилел бүдүрүлгезинде бүрүн хаара туткан. 1970 чыл-биле деңмээрге ниитилел бүдүрүлгезинде хаара туттунмаанарының саны үш катап эвээжээн азы күш-ажыл курлавырларына хамаарыштыр 1,5 хуу болуп турар. Бажың ажылында болган хуузунда дузалал ажыл-агыйында хаара туттуганнар ажылчын күжүн долдурарына чугула үнделин болбас-даа болза, ону база дёмей-ле ажылаар апаар. Шак ындыгларның үчёдун таарыштыр тургузары чугула.

Бо чылдың апрель айда үр үеде каяа-даа ажылдавайн келген кижилериң (хөй уруглардыг иелерден болгаш өг-бүле эелериден аңчыда) данзызын тургускан. Оларның ниити саны 152 болган. Хар-назы талазы-биле алырга 28 хар чедир 85, 49 хар чедир 54, 50 хардан өрү 13 кижи кайда-даа ажылдавайн турар. Оларның 63 хуузу азы 96 кижи эр улус. Ниитилел бүдүрүлгезинде хаара туттунмаан кижилериң бисте бар бооп турарын бо факт көргүскен. Соруга болза бо кижилерин ниитилеле ажыктыг күш-ажылга хаара тудары болур.

Херээженнериң күш-ажылын ажыктыг ажыглаар, оларны аар болгаш хоралыг байдалдыг ажылдан хостаар талазы-биле республиканың партия, совет, ажыл-агый органнарының база хөй-ниитн организациялары эвээш эвес хемчегерни боттандырып турар. Херээжен чонуң күш-ажылын көдээ ажыл-агыйга, чонуң амыдырал хандырылганының черлериниг хөөйлүжудулгада көрдүгенинге дүүштүр шын ажылдаарынче киживилерни өске-даа адырларынга оларны ажылладып болурунуң аргазы бар. Бо айтырыгны чогаадыкчы ёзу-биле өөренип көөр херек.

АЖЫЛЧЫН күжүн тус-тус районнарның онзагай байдалдарын өөренип көрүп тургаш, таарыштыр тургузуп, ажылдаары кончуг чугула. Чижээлээрге, Улуг-Хем районга тудугжулар хөйүбиле негеттинин турар. Амгы үеде ында керээлиг ажылдаар тудуг организацияларынга 1,7 муң тудугжу негеттинин турар. Келир чылын оон ийи катап хөй кижи негеттинер апаар. Ол районга бо айтырыгны чогумчалыг кылдыр шинтпирээрин-биле ук районуң көдээ ажыл-агый бүдүрүлгезинге күш-ажылдың бүдүркүлүүн бедиткеш, ында ажылдан турар кижилериң чамдыызын тудуг организацияларынче чорудары болур. 1978 чылда Улуг-Хем районнуң совхозтарында ажылдап турар бир кижи 2 муң рубльдин, оон иштинде «Күш-ажылдың хостуу» совхозка—1242 рубльдин продукциязын бүдүрген. Ынчаарга Бии-Хем, Каа-Хем, Таңды районнарда бо көргүзүг 1,5—2 катап улуг бооп турар.

Төп районнарның удуртукулары кайы-даа ажылагыйга механизатор кадрларның чедишпейн турарындан чогуур түңнелди кылыр ужурлуг, чүге дээрге ындыг кадрлар чыл келген тудумда чедишнестеп турар. Чөөн-Хемчик районда ажыл кылбайн турар кижилерни ниитилелге ажыктыг ажылга хаара тудар хемчегерни алза чогуур. Тожу районуң партия, совет органнары кадрлар белеткээр ажылче кичээнгейни күштелдирер ужурлуг, оон-биле чергелештир аныяктарны тус-тустан өөредир болгаш дагдыныкчылар ажылын күштелдирер херек. Чүге дээрге ындыг чергелиг ажылдар бо районда доктаамал чорувайн турар.

Кызыл хоорайның партия, совет болгаш ажыл-агый органнары бүдүрүлгелер болгаш организациялар аразынга ажылчынарның аай-дедир солуунун турарын болдурбас хемчегерни алза эки. Ажылчын күжүнге хамаарышкан айтырыглар өске-даа районнарда бар. Оларны аналитээн көрүп тургаш, күш-ажыл курлавырларын боттарының девискээрлеринге болур-чогууру-биле шинтпирээр тодаргай хемчегерни хоорайның удуртукулары алыр херек.

АЖЫЛГА КИИРИП АЛЫРЫНЫҢ БОЛГАШ АЖЫЛЧЫН КҮЖҮН ТААРЫШТЫР ХУВААРЫНЫҢ СИСТЕМАЗЫНЫҢ ХӨГЖҮЛДЕЗИ

АЖЫЛЧЫН күжүн таарыштыр эде хуваары күш-ажыл курлавырларын ажыктыг ажыглаарынга улуг ужур-дузалыг. Республикада бо ажылды күш-ажыл органнары углап-башкарып турар. 1970 чылдан бээр республиканың барыын районнарындан төп районнарже элээн хөй өг-бүлелерни божүргеп. Кызыл, Бии-Хем, Таңды болгаш Каа-Хем районнарның совхозтарында хөй санныг малчынбар, механизаторлар келген. Барын талакы районнарда күш-ажыл курлавырлары амдаа бар болганда ол ажылды моон соңгаар-даа план ёзулаан боттандырары чугула.

Республиканың тудуг болгаш үлетпүр черлеринче ажылчыннар чорудар ажыл боттанып турар. Ынчалзажок ажылчын күжүнүң организастыг чыыдазын ам-даа четпее боттандырып турар бис. Чүге дээрге тудуг организацияларында, үлетпүр-бүдүрүлгелериниде хөй ажылчын чедишпейн турар. Ажылчыннарның организастыг чыыдазын, оларны ажылга хүлээп алырын Барын-Хемчик, Улуг-Хем районнарда, Кызыл хоорайда чедимчелиг боттандырып турар. Өске районнарда бо ажылды эки деп болбас.

Киживлерни ажылга хүлээп алырынын, күш-ажыл курлавырларының айтырыының талазы-биле информация-чарлал ажылы республикада ковчуг кошкак тургустунган. ССРЭ-ниң ЭА-ның Сибирь салбырының төөгү, филология болган философия институтунуң социология калдизининң болгаш Тыванын эртем-шинчилел институтунуң 1970 чылда чоруткан шинчилелдери дараазында чүүлдерни тодаратканы, Хоорайларда чурттап гурар 1533 тыва киживден ажылга канчан кирип алган силер деп айтырыг салган. Оларның 46,6 хуузу боттарывыс ажыл тып алган бис. 14,9 хуузу шилчидилге бижиктери-биле, 4,5 хуузу дөргүлөреливистиң дузазы-биле, а чүге 3 хуузу организастыг чылда шугуму-биле деп харыыны бергеп. Моон алгаш көөрге киживлерни ажылга кирерини таарыштырыг башкарар талазы-биле хөй-ниитининң пунктуларын хоорайларга тургузар ус келген.

Күш-ажыл курлавырларының органнарын күш-ажыл органы кылдыр эде организастаанын-биле холбаштыр оларның ажылчын күжүн ажыглап турарынга күрүне контролюн күштелдирер талазы-биле эрге-хүлээлгелери улгатканы. Оон-биле кады оларның эргелеп аппарадының штады база улгатканы.

Ажылчын күжүнүң ажыглалынга күрүне контролюн күштелдиргени чаа бүдүрүлге күүлерини чогуур хуусаазында ажыглалга киирерининге улуг ужур-дузалыг болуур. Чүге дээрге ажыл-агый удуртукчуларының хөй кезии туттунуп турар объектилерге хереглиг ажылчын күжүнүң чүгле 25—30 хуузун организастыг белеткеп алгаш, а артканнарын өске бүдүрүлгелерден үндүрткен киживлерниң күсели-биле четчелеп алырын планнап турар. Ол үнелезинн-биле шын эвес практика — бүдүрүлгелериниң боттарынга-даа, а чамдык таварылгаларда бүдүн адырга-даа ол таарымча чок байдалдарны тургузар берип болуур. Ажыглалга киирип турар бүдүрүлгелериниң бүдүрүлге күүлериниң айыткан хуусаазында долузу-биле шинчээттинип алдынмайн турарының бир кол чылдагааны бедик мергежилдиг ажылчынарның чедишпейн турарында. Бо айтырыгны чогумчалыг шинтпирлээрин-че эң улуг кичээнгейни салып, болдунарла хемчегерни алыр херек. Түттунуп турар объектилерге кадларны белеткээр, ажыглалда киирип турар күүлерини ажылчынар-биле четчелээр дээш министерстволарның болгаш ведомстволарның, будүрүлге болгаш организация черлериниң кандыг ажылды боттандырып турарынга күрүне контролюн күштелдирер херек. Амгы үеде айтырыг ынчаар тургустунуп турар.

Күш-ажылдың шитики курлавырларын дилеп тывырының, ажылга таарыштыр хуваарының улус ажыл-агыйында улуг ажыктыын барымдаалавышаан, ажылчын күжүнүң ажыглалынга контрольду бүгү деңнелдерге тургусса чугула. Бо ажылды план ёзугаар боттандырып, оон доктаамал чоруттунуп турарын чедип алыр херек. Республиканың Министрлер Чөвүделиниң, хооррайкүүскомнарның, министерстволарның болгаш ведомстволарның, оларның удуртукчуларының бо ажылды доктаамал чорудуп, четпестерни илереткеш, оларны чайладып ап турарын чедип алыр херек.

Улус ажыл-агыйын кадрлар-биле план ёзугаар четчелээрин хандырар талазы-биле ажылын Республиканың күрпланы, Күш-ажыл талазы-биле эргелеп экижидер ужурлуг. Бо ведомстволар республиканың чонунуң өзүлдези, чонунуң бүдүрүлгеде киришпейн турар нөзектери, келир үениң күш-ажыл курлавырларын кайын тургузуп алырын, оларны адырларынга таарыштыр хуваары дээш оон-даа өске айтырыгларны үргүлүү өөренип көөр ужурлуг.

Күш-ажыл курлавырларының дугайында айтырыгны үргүлүү болгаш ханызы-биле өөренип көөрү-биле Республиканың курпланының, Күш-ажыл талазы-биле эргелелдиң, ССРЭ-ниң ЭА-ның Сибирь салбырының экономика лабораториязының, ВАСХНИЛ-диң Сибирь салбырының экономика секторунуң, Тыванын эртем-шинчилел институдунуң болгаш өске-даа организацияларының күжениишкинивеерин каттыштырза чогуур. Күш-ажыл курлавырларының шимчээшкининиң, тургустунуп кээп турарын углап-башкарар талазы-биле өске областарның, крайларның, республикаларның ажыглап турар дружулгазын өөренип көрүп, ажыглаары кончуг чугула.

Бо айтырыгны СЭКП обкомунуң пленумунда чугаалажып көрүп турары улуг ужур-дузалыг. Ол чорук күш-ажыл курлавырларын ажыктыг ажыглаар, кадрлар белеткедин экижидер талазы-биле партия, совет болгаш өске-даа күрүне органнарының ажылын күштелдирериниге эки салдарны чедирер. Ол чорук СЭКП-ниң XXV съездиниң шинтпирлериң боттандырарынга болгаш республиканың партия, совет, ажыл-агый органнарының база хөй-ниитн организацияларының эвээш эвес санныг аныяк специалистерни белеткээр, оларны ажылга хүлээп алырын Барын-Хемчик, Улуг-Хем районнарда, Кызыл хоорайда чедимчелиг боттандырып турар. Өске районнарда бо ажылды эки деп болбас.

Киживлерни ажылга хүлээп алырынын, күш-ажыл курлавырларының айтырыының талазы-биле информация-чарлал ажылы республикада ковчуг кошкак тургустунган. ССРЭ-ниң ЭА-ның Сибирь салбырының төөгү, филология болган философия институдунуң социология калдизининң болгаш Тыванын эртем-шинчилел институдунуң 1970 чылда чоруткан шинчилелдери дараазында чүүлдерни тодаратканы, Хоорайларда чурттап гурар 1533 тыва киживден ажылга канчан кирип алган силер деп айтырыг салган. Оларның 46,6 хуузу боттарывыс ажыл тып алган бис. 14,9 хуузу шилчидилге бижиктери-биле, 4,5 хуузу дөргүлөреливистиң дузазы-биле, а чүге 3 хуузу организастыг чылда шугуму-биле деп харыыны бергеп. Моон алгаш көөрге киживлерни ажылга кирерини таарыштырыг башкарар талазы-биле хөй-ниитининң пунктуларын хоорайларга тургузар ус келген.

Күш-ажыл курлавырларының органнарын күш-ажыл органы кылдыр эде организастаанын-биле холбаштыр оларның ажылчын күжүн ажыглап турарынга күрүне контролюн күштелдирер талазы-биле эрге-хүлээлгелери улгатканы. Оон-биле кады оларның эргелеп аппарадының штады база улгатканы.

Ажылчын күжүнүң ажыглалынга күрүне контролюн күштелдиргени чаа бүдүрүлге күүлерини чогуур хуусаазында ажыглалга киирерининге улуг ужур-дузалыг болуур. Чүге дээрге ажыл-агый удуртукчуларының хөй кезии туттунуп турар объектилерге хереглиг ажылчын күжүнүң чүгле 25—30 хуузун организастыг белеткеп алгаш, а артканнарын өске бүдүрүлгелерден үндүрткен киживлерниң күсели-биле четчелеп алырын планнап турар. Ол үнелезинн-биле шын эвес практика — бүдүрүлгелериниң боттарынга-даа, а чамдык таварылгаларда бүдүн адырга-даа ол таарымча чок байдалдарны тургузар берип болуур. Ажыглалга киирип турар бүдүрүлгелериниң бүдүрүлге күүлериниң айтыкан хуусаазында долузу-биле шинчээттинип алдынмайн турарының бир кол чылдагааны бедик мергежилдиг ажылчынарның чедишпейн турарында. Бо айтырыгны чогумчалыг шинтпирлээрин-че эң улуг кичээнгейни салып, болдунарла хемчегерни алыр херек. Түттунуп турар объектилерге кадларны белеткээр, ажыглалда киирип турар күүлерини ажылчынар-биле четчелээр дээш министерстволарның болгаш ведомстволарның, будүрүлге болгаш организация черлериниң кандыг ажылды боттандырып турарынга күрүне контролюн күштелдирер херек. Амгы үеде айтырыг ынчаар тургустунуп турар.

Күш-ажылдың шитики курлавырларын дилеп тывырының, ажылга таарыштыр хуваарының улус ажыл-агыйында улуг ажыктыын барымдаалавышаан, ажылчын күжүнүң ажыглалынга контрольду бүгү деңнелдерге тургусса чугула. Бо ажылды план ёзугаар боттандырып, оон доктаамал чоруттунуп турарын чедип алыр херек. Республиканың Министрлер Чөвүделиниң, хооррайкүүскомнарның, министерстволарның болгаш ведомстволарның, оларның удуртукчуларының бо ажылды доктаамал чорудуп, четпестерни илереткеш, оларны чайладып ап турарын чедип алыр херек.

Улус ажыл-агыйын кадрлар-биле план ёзугаар четчелээрин хандырар талазы-биле ажылын Республиканың күрпланы, Күш-ажыл талазы-биле эргелеп экижидер ужурлуг. Бо ведомстволар республиканың чонунуң өзүлдези, чонунуң бүдүрүлгеде киришпейн турар нөзектери, келир үениң күш-ажыл курлавырларын кайын тургузуп алырын, оларны адырларынга таарыштыр хуваары дээш оон-даа өске айтырыгларны үргүлүү өөренип көөр ужурлуг.

Күш-ажыл курлавырларының дугайында айтырыгны үргүлүү болгаш ханызы-биле өөренип көөрү-биле Республиканың курпланының, Күш-ажыл талазы-биле эргелелдиң, ССРЭ-ниң ЭА-ның Сибирь салбырының экономика лабораториязының, ВАСХНИЛ-диң Сибирь салбырының экономика секторунуң, Тыванын эртем-шинчилел институдунуң болгаш өске-даа организацияларының күжениишкинивеерин каттыштырза чогуур. Күш-ажыл курлавырларының шимчээшкининиң, тургустунуп кээп турарын углап-башкарар талазы-биле өске областарның, крайларның, республикаларның ажыглап турар дружулгазын өөренип көрүп, ажыглаары кончуг чугула.

Бо айтырыгны СЭКП обкомунуң пленумунда чугаалажып көрүп турары улуг ужур-дузалыг. Ол чорук күш-ажыл курлавырларын ажыктыг ажыглаар, кадрлар белеткедин экижидер талазы-биле партия, совет болгаш өске-даа күрүне органнарының ажылын күштелдирериниге эки салдарны чедирер. Ол чорук СЭКП-ниң XXV съездиниң шинтпирлерин

МУЗЕЙЛЕРНИҢ КАДЫ АЖЫЛДАЖЫЛГАЗЫ

Бо найырал шагда-да, Совет эрге-чагырганың быжыгып турганының баштайгы чылдарында-ла эгелээн. Вьетнамга 1945 чылдың Август революциязының типлээринде мурнунда-ла Хо Ши Мин бистин чуртувуска үш катап: 1923-24, 1927-28, 1934-38 чылдарда кээп чораан. Ол виитиан-биле ССРЭ-ге алды ажыг чылды эрттирген — Коминтерне ажылдап. Чөөн чүктүг ажылчы чоннарының Коммунистиг университединге (КҮТВ), Ленинчи школага өөренип турган. Совет Эвилелинге, Владимир Ильич Ленинге ханы ынакшылды Хо Ши Мин бүгү амыдыралында кадагалап келген.

Вьетнам улустуң шылгарангай оглунуң дугайында эвээш эвес материалдар ВСР-деп алдынган; оларны В. И. Ленининиң Төп музейинде хумагалыг кадагалап база делгеп турар.

Ленининиң музейлери-биле танышкар. В. И. Ленининиң ажылдарының хөвар бижимелдерин ында канчаар кадагалап турарын, мемориал байдалды көөр. бистө шинчилел ажылын канчаар чорудуп турарын өөренир дээш. биске вьетнам өөнүктер чаңгыс эвес удаа кээп турган.

Бо чылын база-ла бистиң вьетнам өөнүктеривистиң чедип келирин манап тур бис. Чугаалажыр бодап турарывыс эвээш эвес айтырыглар бар апарган. Чаңгыс сөс-биле чугаалаарга. аралажылга үргүлчүлеп турар.

1973 чылда мен база ВДР-ге барып чордум. Мээн чүрээмге эргим апарган ол чуртту, ооң каас-чараш. эрес-дидим чонун ам-даа сактаныштым.

Вьетнам өөнүктериниң ажылын магададым—деп, Ольга Сергеевна уламчылаан.— Дайын үезинин бергелери, үреллиишкинер. качыгдалдар турза-даа, ол тураскаалдыг чөрлерни эмге-секселиг тургузарының база кадагалазарының болдупар аргазын олар тып ап шылаан.

ВДР-виң баштайгы президентизиниң төрүттүнген болканың девискээринче шургуп кирип келген кыдат агрессорлар Хо Ши Мининиң Каобангта музейин үптеп аппарган. Пакбо куйну чаза тевискен, улуг баштыңчының тураскаалын бужартаткан. Кыдат араатаннарның ол чүдек-бужар үүлгедин бүгү совет кижилериниң кызыгаар чок киленнээшкинин болгаш буруу шавышкының болдурган.

Делегей харылзаалары

тып тур мен. Өөнүктер меңээ Ханойну көргүскен. Американнарның бомбалап үреккаан бажыңнарын, доктаамал дүвүрээзинге чаңчыгып калган чаштарны. ашактарын оскунган херээженнерни көрдүм. Болунуң чуртун канчаар-даа аажок улуг тура-соруук-биле катап тургузуп. ооң тайбын болгаш магалыччаагай болуруун күзеп турар кижилерни көрдүм.

Вьетнамга чоруп турган үемде Хо Ши Мининиң амыдыралы-биле холбашкан тураскаалдыг чөрлер-биле база

Бистиң музейивисте Вьетнамга болгаш президент Хо Ши Минге тураскаатказн делгелгеде бодунуң төрээн чүртунуң хамаарышпас чоруу дээш вьетнам улустуң демиселин, Вьетнамның салым-чолунга Октябрь революциязының, ленинизминиң салдарын көргүзүп турар документилерни киирген. ССРЭ биле ВСР-ниң аразында найыралдың хөгжүлдези болгаш быжыгышкыны көргүстүнген. Делгелгелерде—ВКПниң IV съездизиниң материалдары, Хо Ши Мининиң орус дыл кырында чогаалдары, а залдарның бирээзинде—вьетнам ажылчы чоннардан, Хо Ши Мининиң музейинден, ВКП ТК-дан, Мурнуу Вьетнамны хостаарының Нацвонал фронтузуундан келген бедектер.

Хо Ши Мининиң музейининиң удуртукчуларының бирээзи—эш Ву Ки биске чаңгыс эвес удаа аалдан кээп чораан. В. И. Ленининиң Төп музейининиң коллективининиң марксизчи-ленинчи идеологияны пропагандалаар талазы-биле ажылын ол бедин-биле үнелээн, ССРЭ-ге болгаш бүгү делегейге, ооң иштинде Вьетнамга-даа музей ажыл-херээн хөгжүдериниге бистиң улуг салыышкыныывысты демделээн. Ынчаарга хамыктың мурнуунда Хо Ши Мининиң музейин тургузарыгга көргүскен дузаны онзалап айткан.

— Биске чүгле вьетнам эштер кээп турар эвес, харын бис база-ла оларныкчуртунга барып турар бис—деп, В. И. Ленининиң музейининиң эртемден секретары Алексей Дмитриевич Неверкович чугаага киришкен.— Дуржулга солчуру-биле мен база Вьетнамга лектор Иван Кошмин-биле кадыг алаэн үе мурнуунда чордум. Хо Ши Мининиң тураскаал музейлерин тургузарынга эртем-методиктиг дузаны чедирген, эртем конференциаларынга киришкен бис.

В. И. Ленининиң Төп музейин «Ленин — Октябрь — Амгы үе» деп делгелгени организастаан. Ону Вьетнамның дыка хөй улуг можуларынга, Ханойга болгаш Хошимиңге делгеп көргүскен.

Ханойда Хо Ши Мининиң музейи, а ол ышкаш Хо Ши Мин-биле, ооң чайнаанчак болуушкуннар-биле долдунган амыдыралы-биле холбашкан чөрлер мээң бодалымга уттундурбайн арткан—деп, Неверкович түңнелинде чугаалаан.

Совет кижи бүрүзүнге эш Хо Ши Мин кезээде бистиң чуртувустуң улуг ооңуу, бүзүрелдиг марксизчи-ленинчи, Мурнуу-Чөөн Азияга башгайы социалистиг күрүнениң тургузукчузу болуп артар.

В. БУЛЫЧЕВА,
ПМА-ның корр.

СПОРТ • СПОРТ • СПОРТ • СПОРТ • СПОРТ • СПОРТ

ТЫВАНЫҢ СПОРТЧУЛАРЫНЫҢ ЧЕДИИШКИНИ

Х. Шогжал.

С. Күжүгет.

М. Биче-оол.

Спорттуң национал хевирлеринге Сибирь болгаш Ыраккы Чөөн чүк улустарының зона спартакиадазы эрткен дыштанныр хүнүнде Кызылдың Совет Тыванын 5 чылы аттыг стадионга болуп эрткен. Бурят, Тыва, Якут АССР-лернин, Даг-Алтай, Хакас автономнуг областарның, Агинск Бурят автономнуг округтуң шылиндек командалары аңаа киришкен.

Спартакиаданың программазынга спорттуң алды хевири кирген: бурят, хакас, тыва хүрештер, чз адары, якут халыш, шой көдүрери.

Ийи хүн үргүлчүлээн маргылдааның түңнелинде Тыва АССР-ниң шилиндек командазы бирги черни эзлээн. Тываның спортчулары үш чыл улаштыр бирги шаңналды чаалап алгаш, шилчиир кубокту мөңгези-биле шыгжаар эргелиг болганнар. Ийиги черни Бурят АССР-нин, үшкүзүн—Хакас автономнуг областың командалары алган. Тиилекчи командаларга РСФСР-ниң кубогун, дипломнарын Россия Федерациязының спорт комитединиң төлээзи Н. В. Старостин тывыскан.

ТЫВА ХҮРЕШ. Спорттуң бо хевиринге бистиң республиканың төлээлери эки белеткелдиин көргүзүп, чараш аргаларны ажыглап тургаш, дүрген, аваангыр хүрешкенер. Ынчангаш команда талазы-биле бирги черни бүзүрелдин-биле алган. Ийиги черни Хакас автономнуг областың, үшкүзүн—даг-алтайжылар алган. Бистиң мөгелеривис А. Шойдук (56 кг), РСФСР-нин спорт мастери Х. Шогжал (64 кг), А. Хомушку (72 кг), С. Күжүгет (72 кг-дан өрү) чемпион болганнар. Чөөн-Хемчиктен келген аныяк мөге А. Хомушку бир дугаар улуг маргылдаага киржип турза-даа, чедиишкинниг хүрежип, салдынган сорулганы чедиишкинниг күүсеткен.

Тыва хүрешке бистиң төлээлеривис В. Балчый-оол, И. Хураган, Ө. Ооржак, В. Ховалыг боттарының денгилеринге шаңналдыг черлерни алганнар.

БУРЯТ ХҮРЕШ. Бурят АССР-ниң командазының мөгелери эки хүрешкеш, бирги черни эзлээн. Бистиң спортчуларывыс ийиги черни алган.

Тываның төлээлери В. Самбуу (60 кг), А. Монгуш (70 кг) мергежилдиг хүрешкеш, чемпионнаан. Оон арткан денгилерге Бурят АССР-ниң мөгелери Г. Махутов, И. Гармаев бирги черни эзлээн. Бистиң чаңгыс чер чурттугларывыс О. Ооржак, Н. Монгуш, К. Кара-Сал боттарының денгилеринге шаңналдыг черлерни алганнар.

ХАКАС ХҮРЕШ. Бо хүреш бистиң республикага чаа сайзырап эгелеп турар, ынчалзаада спартакиадага киришкен тыва мөгелер-багай эвес түнелдиг хүрешкеш, команда талазы-биле бирги черни эзлээн. Ийиги шаңналга Хакас автономнуг областың, үшкүзүнге Бурят АССР-ниң командалары төлептиг болган.

Бистиң мөгелеривис М. Биче-оол (58 кг), В. Ондар (74 кг), М. Аубеков (аар денгизиге) хакас хүрешке спартакиаданың чемпиону атты чедил алганнар. Хакасияның төлээзи А. Чепугашев 66 килограмм чедир денгизиге бирги черни алган.

Спорттуң бо хевиринге хүрешкен тыва мөгелер В. Бүжүгет, О. Сат боттарының денгилеринге шаңналдыг черлерни эзлээн.

ЯКУТ ХАЛЫШ. Тываның РСФСР-ниң спорт мастери В. Ковалев, В. Макаров, С. Лямин составтыг командазы якут халыштың үш хевиринге нииитизи-биле 338 метр 90 сантиметрни халааш, бирги черни алган. Бурят АССР-ниң командазы бистиң спортчуларывыска чүгле 53 см четпейн баргаш, ийиги черни эзлээн. Үшкү черни якуттар алган.

Якут халыштың үш хевиринге 116 метрни халаан М. Михайлов (Бурят АССР) спартакиаданың чемпиону болган. Тываның төлээзи В. Макаров 114 м 16 см-ни халааш, ийиги шаңналга четкен. В. Алексеев (Якутия) үшкү черни эзлээн.

ЧА АДАРЫ. Бурят АССР-ниң чз адыкчылары эскерүүден мергежилдиг болганындан команда талазы-биле бирги черни алган. Ийиги черни Тыва АССР-нин, үшкүзүн—Агинск Бурят автономнуг округ эзлээн.

Херээженнерден РСФСР-ниң спорт мастери, Таңдыдан келген Р. Тутатчикова чемпион атка төлептиг болган. Е. Очирова (Бурят АССР), Л. Тутатчикова (Тыва) ийиги, үшкү черлерни үлешкен.

Эр улустан Агинск Бурят автономнуг округтуң төлээзи, ССРЭ-ниң спорт мастери Ц. Батуев чемпионнаан. Бистиң чз адыкчывыс ССРЭ-ниң болгаш РСФСР-ниң спорт мастери В. Сырат ийиги черни, В. Гуров (Бурят АССР) үшкү черни алган.

ШОЙ КӨДҮРЕРИ. Спорттуң бо хевиринге Якут АССР-ниң төлээлери эң-не шыырааи көргүскеш, бирги черни бүзүрелдин-биле алган. Дараазында шаңналдыг черлерни Бурят АССР-ниң, Хакас автономнуг областың шой көдүрүкчүлери эзлээн. Тываның командазы чедишкин чок болган.

Денги аайы-биле бирги черлерни Ф. Керемясов, Ф. Дьяконов (ийилээ Якут АССР), Ю. Бусыгин (Хакассия), В. Харитонов (Бурят АССР) эзлээн. Бистиң командавыстан чүгле И. Крошкоаар денгизиге үшкү черни эзлээн, өскелери шаңналдыг черлерге кирбээн.

Тыва АССР-ниң шой көдүрер командазын спартакиадага эзлээн үениң дургузунда белеткээринче чогуур кичээнгейни салырын үе неген келген.

Спартакиаданың программазында кирген спорттуң хевир бүрүзүнге шаңналдыг черлерни алган командаларга РСФСР-ниң спорт комитединиң дипломнарын тывыскан. Чемпионнарга тураскаалдыг белектерни, бирги чергенин дипломнарын, ийиги-үшкү черлерни алганнарга дипломнарны берген.

Спартакиаданың хүндүлүг аалчызы, ССРЭ-ниң алдарлыг тренери С. А. Переображенскийге тураскаалдыг белекти тывыскан.

Спартакиаданың түгүн Совет Эвилелиниң гимнизи чаңгыланып турда, тиилекчи командаңың капитаны бадырган.

Т. ХЕРТЕК.

ЧУРУКТАРДА: Тыва АССР-ниң командазындан чемпион атты чедип алган спортчулар.

В. Ондар.

В.Самбуу.

А. Ховалыг.

ШУПТУ ШАҢНАЛДЫГ

БУДАПЕШТ. (СЭТА). Дебреценге доозулган аныяктарның аразында эрткен штанга көдүрериниң делегей маргылдаазында киришкен ССРЭ-ниң шилиндек командазының спортчулары шуптузу шаңналдыг черлерни алган. Олар дөрт бирги, дөрт ийиги, ийи үшкү черлерни эзлээш, 290 санны алган.

Сөөлгү ийи хүнде алдын медальдарны Целиноград чурттуг Алексей Хилажев, Ленинградтан келген Сергей Гнездилов, Москва областың төлээзи Вячеслав Клоков чаалап алган. 56 килограмм чедир денгизиге Армёниядан барган Юрий Саркисян чемпион атты өөрүн мурнай алган.

Бо маргылдаага 37 чурттуң аныяк штангистери киришкен, олар улуг улустуң бир, аныяктарның 8 делегей рекордтарын тургусканнар.

УЧИЛИЩЕЛЕР АРАЗЫНГА

Республиканың «Трудовые резервы» эки тура спорт биитилелиниң кубогу дээш чиик атлетика маргылдаазы Ак-Довурак хоорайның «Дагдүгүр» стадионга болуп эрткен. Тываның профессионал-техниктиг училищелериниң шилиндек командалары орта киришкен.

Маргылдаанның баштайгы хүнүнде ооллар бир муң метрге, уруглар дөрт чүс метрге чарышкан. Муң метрге маңнаарынга шаңналдыг черни алыр дээш спортчуларның аразынга демисел шыңгыы болган. Кызылдың № 1 көлээ профтехучилищезиниң сургуулу В. Дамбый айыткан хемчээлди 2 минута 59 секундада эрткеш, бирги черни эзлээн. Уруглардан дөрт чүс метрге чүгүреринге Ак-Довуруктың № 3 профтехучилищезиниң төлээзи Н. Рубинова тергиндээн.

Уруглардан 100 метрге чүгүреринге Ак-Довурак училищезиниң сургуулу И. Малунович бирги черни эзлээн.

Гранат октаар маргылдаага база-ла Ак-Довурак училищезиниң төлээлери шылгараан. А. Девайкин гранатты 63 метр чедир окташ, бирги шаңналга төлептиг болган.

Уруглардан черниң узунун болгаш бедиин халыырынга Н. Рубинова (Ак-Довурак) бирги черни алган.

Ак-Довуруктың профтехучилищезиниң шилиндек командазы маргылдаанның программазында киргеи спорттуң хевирлеринге колдуунда бирги черни алган.

М. ООРЖАК.

Тыва хүреш

КҮШТҮГЛЕРНИҢ КҮШТҮҮ ШҮҮЛГЕН

Спорттуң национал хевирлеринге Сибирь болгаш Ыраккы Чөөн чүк улустарының зона спартакиадазының тыва хүрешке түлгаи чемпионун илередир маргылдаага 32 шилиндек мөге киришкен. Оларның аразында Бурят АССР-ден келген И. Гармаев, Г. Махутов, Н. Кураев, тыва спортчулар Х. Шогжал, Н. Ондар, В. Ховалыг, Ө. Ооржак, И. Хураган ышкаш шыырак мөгелер бар.

Баштайгы салыгдан эгелээш, мөгелерниң аразынга спортчу демисел шыңгыы болган. Чөөн-Хемчиктиң мөгелери Н. Сынаң-ооллуң, В. Ховалыгның, Н. Ондарның, Тес-Хемниң төлээзи В. Тагбаның, Бурят АССР-ниң спортчузу Н. Кураевтин хүрежи өскелерден ылгалып турган.

Тыва хүрешке РСФСР-ниң спорт мастери Н. Ондар бо маргылдаага эң-не аваангыр, чараш хүрешкенин көрүкчүлер магадап көргеп. Бурят хүрештиң аар денгизинге чемпионнаан узун сынныг, улуг мага-боттуг И. Гармаевке ол бирги салыгда таваржы берген. Чиик денгизиг Н. Ондар күчүтен мөгеге кайын күш чедер боор деп ким-даа ынчаар бодаан. Херек кырында ыңгыг болбаан, ша-даа чедирбейн онзан октаан. Оон өске-даа онагларын Ондар чараш аргаларны ажыглап тургаш октап, тура-соруктуг хүрешкен. В. Тагба база аваангыр хүрежип, тыва хүрешке мергежилдиин көргүскен. Бурят АССР-ниң шыырак мөгелери И. Кураевти, А. Милгадаевти ол октаан.

Күштүглерниң күштүү Чөөн-Хемчиктиң төлээлери Виктор Ховалыг, Николай Сынаң-оол, Николай Ондар, Тес-Хемден келген Виктор Тагба олар арткан. Бо салыгда В. Ховалыг Н. Сынаң-ооллу, Н. Ондар В. Тагбаны октаан.

Хөгжүмнүң аялгазынга үдеттирген арткан ийи мөге хүрежири-биле шөлче девип үнүп келдилер. В. Ховалыг биле Н. Ондар кезек када тутчуп чадап тургаш, карак чивеш дээр аразында сегиржип алдылар. В. Ховалыг эжинден артык күштүг болганындан октааш, спартакиаданың түлган чемпиону болган. Н. Ондар үжүрлешкен, Н. Сынаң-оол, В. Тагба үшкү дөртку чердерни эзлээн.

Х. ПОПАНАШ.

ЧУРУКТА: эң сөөлгү салыг үезинде.

А. ЗАЙЦЕВТИҢ фотолары.

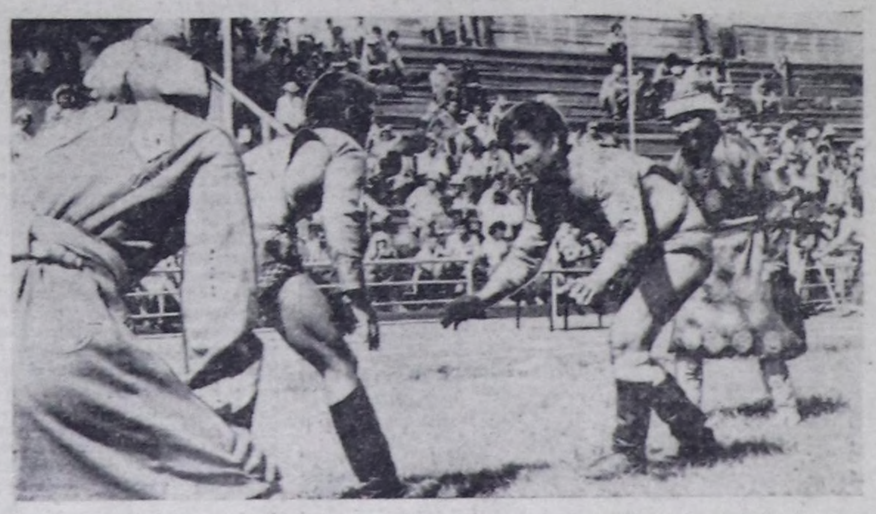

Телевидение

ИЮНЬ 27-ДЕ

БИРГИ ПРОГРАММА
МОСКВАДАН

10.00 — «Үе». Информастыг программа. 10.40 — Эртенги гимнастика. 11.05 — **«Ынак шулуктери».** 11.35 — **«Киноаян-чоруктар клуву».** Дамчыдылганы Ю. А. Сенкевич чорудар. 12.35 — А. Скрябинниң болгаш С. Рахманиновтуң фортепианога чогаалдарын Делегей конкурстарының лауреады С. Потанина күүседир. 12.50 — Киноэпопея. **«Адаччуртуң Улуг дайыны»,** 15-ки фильм — **«Карпаттардан Балканче болгаш Венаже».** 13.40— **«Ырак болгаш чоок ыр».** Дамчыдылганы РСФСРниң улустуң артизи, композитор В. Левашов чорудар. 14.20 — 16.00 — Чапсар. 16.00 — Медээлер. 17.20 — **«Сибирь черниң келир үези».** Документалдыг телефильм. 17.40 — Тюмень хоорайның нефтичилериниң Культура ордузунуң уран чүүл коллективтериниң концерти. 17.30— **«Скульптор Вера Мухина».** Төрүттүнген хүнүнден бээр 90 чылынга. 17.55 — **«Шыдыраа школазы». «Ак тергелер тоңчу».**

КЫЗЫЛДАН

18.25—Телемедээлер. 18.35— **«Спорт».** Кинорепортаж. 18.45 —**«ГАИ-ниң экраны».** Дамчыдылга. 19.00 — Чеэлээш. Дамчыдылга. 19.30 — **«Бистиң почтавыс».** Дамчыдылга. 20.00 — Телемедээлер.

МОСКВАДАН

20.15—Бөгүн делегейде. 20.30 —**«Кижи болгаш хоойлу».** Дамчыдылганы юридиктиг эртемниң доктору В. М. Савицкий чорудар. 21.00—**«Уттундурбас киноленталар». «Дөртен бирги».** Уран-чечен фильм. 22.30—**«Үе».** Информастыг программа. 23.05—00.20 — **«Документалдыг экран».** Дамчыдылганы шулукчу Р. Рождественский чорудар.

ИЙИГИ ПРОГРАММА
МОСКВАДАН

18.25—**«Унгийниң кұражылагыйы».** Документалдыг телефильм. 19.00 —**«Рязаньның омааштытлары.** Уруглар ансамблиниң концерти. 19.30 — **«Москва комсомолунуң ажылхеректери».** 20.00—**«Чурук бүрүзүнде хүнө».**

КЫЗЫЛДАН

20.15 — Чарладар.

20.20 — Уран-чечен телефильмнериниң программазы: **«Кюпка», «Оглунче».** 21.20—21.50—**«Кежээки лирикалыг».** Фильм-концерт.

Редакторнуң оралакчызы
К. К. САТ.

КИНО

ИЮНЬ 27-ДЕ

«НАЙЫРАЛ»: «Нью-Йорктуң каржы-дошкун овур-хевири» 9.30, 11.20, 13.10, 15.00, 16.50, 18.40, 21.00 шактарда.

«ПИОНЕР»: «Гран-при» 10.00, 11.40, 13.20, **«Кино болгаш амгы үе»** 15.10, **«Садыгзы херээжен болгаш шулукчу»** 16.45, 18.45, 21.15 шактарда.

«КАА-ХЕМ»: **«Зоя»** 15.00, **«Робин Гудтуң ээп келгени»** 16.50, 18.40, 20.30 шактарда.

«ВОСТОК»: **«Киночыныды»** 14.30, **«Кызыл дипкурьерлер»** 16.50, 18.40, 20.30 шактарда.

«ЧАИГЫ»: **«Ынанышкын сылдызы»** (2 серилыг) 14.00, 17.00, 20.00 шактарда.

Кызылдың автомобиль-оруу техникуму июнь 30-де 15.00 шакта Гастелло аттыг парктың Ногаан театрынга школалар доозукчулары-биле болгаш олардың ада-иелери-биле ужуражыышкын эрттирер.

Программазы:

1. Техникум сургуулдарының техниктиг чогаадылгазының делгелгези.

2. Техникумнуң специалистери-биле ужуражыышкын.

3. Концерт.

Одаар чүүл садып саарар талазы-биле республика конторазы республиканың бүтү совуургалдыг будүрүлгелеринге болгаш организацияларынга 1979 чылдың **июль 1-**деп эгелээш хөмүр-дашка чаа талоннарны киирерин чарлап тур.

Айыткан хуусаа төнген соонда эрги хевирниң талоннарын күш чок деп санаар, оларга бараан сатпас болгаш дедир хүлээп албас.

Кызылдың амыдырал-хандырылга комбинадынга парикмахерскаяларга кассирлер, аштакчылар херек.

Айтырыгларны дараазында адресче чорудар: Кызыл хоорай, **Найырал кудумчузу, 59.**

Редакциянын адреси: Кызыл, Щетинкин-Кравченко кудумчузу, бажың № 3. ТЕЛЕФОННАРЫ: Редакторлуг 2-24-63, редакторлуг оралакчыларының 2-35-24, 2-31-75, харыысалгалыг секретарьлыг 2-23-35, секретариаттың 2-23-35, партийжи амыдырал болгаш совет туружуу кылдыстеринин 2-37-13, пропаганда кылдызының 2-31-75, культура кылдызының 2-23-54, көлээ ажыл-агый кылдызының 2-21-47, үзетөүр кылдызының 2-22-64, чагаа кылдызының 2-41-27, информация кылдызының 2-20-80, корректорларның 2-27-41, бухгалтериянын 2-12-45, солун келбейн баргында 2-32-75 телефонче долгаар.

Тираж 16555. Чагыг № 1045.

СОЛУН НЕДЕЛЯДА 6 КАТАП ҮНЕР

Тыва АССР-нин Министрлер Чөвүделиниң Ном үндүрер чер, полиграфия болгаш ном садыгының галазы-биле эргелелиниң типографиязы (Кызыл, Щетинкин болгаш Кравченко кудумчузу, бажың № 1). ТС—00906.