Бүгү чүрттарның пролетарийлери, каттыжыңар!

ШЫН

СЭКП Тыва обкомунуң, Тыва АССР-ниң Дээди Совединиң болгаш Министрлер Чөвүлелиниң органы

№ 161 (11058) | 1979 чылдың июль 13, пятница | 1925 чылда үндезилеттингеи | үргэ 2 көп

АЖААЛДА КАЛБАРГАН ТЕМПИНИ ДҮРГЕДЕДИР.

Чүрттүн мурнуу районнарындан ажаалда ажыллдары сонгу районнарже чоорту шилчип эгелээн. РСФСР-ниң кара хөрөөнүг эвес районнарының хөй ажыл-агыйлары тараа кезилдеэни болгаш бастырыышкынын эгелей берген.

Ажаалда агаар-бойдустуң нарын байдалында эртип турар. Изиг кургаг агаарның байдалындан тараа культуралары делгем шөлдерде кыска болгаш тарамык кылдыр үнген. Дүжүттү чидириг чокка ажаап алыр болгаш ажылды бедик шыварлыг чорудары-биле комбайннарны кыска сыптыг тарааны кезеринге таарыштырган. Ажыл-агыйларда механизастаттынган улуг отрядтарны тургускан, ында бүгү ажаалда техниказы, транспорт, техниктиг дуза чедирер албан черлери мөөнетиннген.

ССРЭ-ниң ТСЭ-ниң дыцнадын турары-биле алырга, июль 9-та колхозтар болгаш совхозтар, ажыл-агыйларының аразының бүдүүлгелери 11,9 миллион гектар черде тараа болгаш тараа-бобы культураларын кескен, 9,7 миллион гектар черниң тараазын бастырган.

Россия Федерациязымында тараа болгаш тараа-бобы культураларын барык-ла беш миллион гектар черде, Украинада беш миллион ажыг гектар шөлде кескен. Узбекистанда 626 муң гектар, Мурнуу Казахстанда 372 муң гектар черниң тараазының дүжүдүн ажаап алган.

(СЭТА).

Районнар	белеткээн чемнер (тонна)	
	сиген	хуулуу
Бай-Тайга	—	—
Монгун-Тайга	—	—
Барыын-Хемчик	20	0,2
Өвүр	397	4,0
Чөөн-Хемчик	160	0,9
Улуг-Хем	506	2,3
Таңды	655	3,2
Бии-Хем	10	0,1
Тожу	2	0,03
Каа-Хем	12	0,1
Тес-Хем	190	1,4
Эрзин	—	—
Кызыл	129	1,1
Республика шилтээ-биле	2081	1,3

Статистика эргелелиниң үстүнде медээлеринден алырга, сиген белеткээриниң темнээ эрткен чылдың ол үезинде турганындан алзаң бедик. Ынчалза-даа от-сигенниң үнүжү эрткен чылдынга деңнээр арга чок чаагай. Мал чемнериниң бүгү хевирлерин белеткээрин массалыы-биле чорударының болдунар аргазы бар. Ындыг турбуже бо чүгула кампаниянды ажыл-агыйлар кончуг оожум чорудун турар-дыр.

Сигенниң үнгени бүгай эвес хирезинде-ле, ону кезип белеткээриче Бай-Тайга, Монгун-Тайга, Эрзин районнарының ажыл-агыйлары ам-даа эгелеп кирбээн дүвүренчиг. Сиген кезип белеткээрин Өвүр, Чөөн-Хемчик болгаш Таңды районнарының совхозтары элээн дүргеп чорудун турар Оон еске районнар олче чаа-ла эгелеп киргилээн. Нинги-биле алырга, сиген белеткели кончуг оожум калбарып турар.

Мал чемнерин белеткээриниң практиктиг хемчегларин чүгаалажып корген зона чөвүлел хуралдары июльдуң 1-де эрткилээн. Чүгула кампанилыг саадал чок доп-дораан эгелээрин, бүгү күштү, техниканы олче мобилизастаарын чөвүлел хуралдарга тодаргай айыткан болгай. Ам июль айның нинги декадазы эгелээн. Бо аразында шинтпирлер ергилде болбаан-дыр. Мал чемнери белеткээри шыкаап ындыг чүгула кампанияга ол хире чыдын чок чорук-биле эптежип болбас.

Сиген кезилдээнче ам-даа эгелеп кирбээн районнарның ажыл-агыйларында «сиген амдаа чаш, кезерниге далашкан хереэ чок, эки үнүн, сиген арбын болур» дээр хөөннер бары илдең-дир. Ынчангаш мал чемни белеткээрин үзамдыктырып турар. Ам-даа шөлээн олурун турар чорукту оон оскээр тайылбырлаар арга чок.

Сенаж болгаш витаминниг сиген-далганын белеткээрин Улуг-Хем, Таңды районнарының ажыл-агыйларында шалыышкын темп-биле чорудун турар. Ол үнелиг чемнерни белеткеп алырын бүгү-ле районнар мынчаар чорудар херек.

Мал чемнерин белеткээрин чылдырының ам кандыг-даа үнделеин-барымдаазы чок. Отсиген кидин езүн үнүп турар. Эң-не хоолулуг үези бо. Чогум-на бо хүннерде ону эки шынарлыг кылдыр белеткеп алырынче бүгү күштү салыр ужурлуг.

Бүгү күштү — мал чемининг белеткелинче!

СИГЕНЧИЛЕР ӨӨРҮШКҮЛҮГ, СОРУКТУГ

Улуг-Хем районнуң девискээринге бо чайын үргүлүү чаашкын чаап келгенниң ачызында отт-сиген бир дескн эки үнген. Районнуң бүгү ажыл-агыйлары сиген кезилдээнче бо хүнперде массалыы-биле кирген.

Районнуң «Найырал» совхозунуң ажыл-ишчилери нинтпиниң малынга четчир санныг, эки шынарлыг чемсуурну тургузуп алыр дээш ол ажылды калбаа-биле чоруда берген. Бо ажылдың кандыг янзылыг чорун турарынга хамзарыштыр бистиң корреспондентивис биле ук ажыл-агыйның директору Салых Курманалиевич Текеевтиң аразынга июль 11-де мындыг янзылыг чугаа болган.

— Салых Курманалиевич, бо чылын нинтпээн-биле чеже хире хемчээлдиг, кандыг-кандыг мал чемни белеткээри планнаттынып турарый?

— Совхозтуң малының баш саны хөй, ынчангаш план улуг. Нинтпээн-биле 3200 тонна сигенни сараяттаар, 1 муң тонна сенажты салыр, 5 муң тонна саваңны ажаап алыр планныг бис. Оон аңгыда белеткээр будук-бүргү болгаш витаминниг сиген далганы 200 болгаш 340 тонна. Бо хүнге чедир 20 тонна сиген, 450 тонна сенаж, 58 тонна будук-бүргү, 30 тонна витаминниг сиген далганы белеткеттингеи. Тарымал сигенниривисти ам чаа-ла ажаап эгелединис. Чээрби тонна сиген дээрге оруктар болгаш бугалар кыдыларындан ажаап алдынган сиген-дир.

Июль тостан эгелеп бүгү күштү Терезинниң суггарылга системазынга тараанывыс люцернаның чаагай дүжүдүн ажаап алырынче мөөнеливис.

Чүге дээрге ол сигенивис змин эрттир үнгеш, сөөлгү чаашкы соонда чыдыкан— чамдык черлерин комбайннар кезип чадап каан. Хол кадыырлыг хөй кижи киргеш, ол шөлдү бо хүнге чедир бүрүн ажаап алдывыс. Ынчангаш бир муң тонна сенаж салыр планның чартык кезин күүсеттинге берген.

— Сигенчилериң күш-ажылы кандыг янзылыг организастаттынганы?

— Мал чемн белеткээр тускайжыттынган комплекстиг бригада эрткен чылын биске тургустунган. Нинтининң малын четчир санныг чем-биле хандырар хемчеглер дугайында партия болгаш чазактың база республиканың удуртур органнарының хүлээп алгылаан доктаалдарын күүседир дээш ук бригаданың составын база ажылының организастаашкынын эдс көргеи бис.

Партком биле дирекция бо чылын мал чемининг белеттелиште мындыг чурумну доктааткан. Сиген ажаап алырынга удуртулганы төптүткеи. Дөрт кижи составтыг штаб тургустунган. Сиген белеткекчилериниң, малчыннар база шефчилерниң мал чеми белеткээр талазыбиле ажылын директорнуң оралакчызы П. Демир-оол, бригадир С. Дамба, механик С. Тюлюш, учётчик Х. Үйнук-оол олар нинтээн-биле харылаар болгаш удуртурбашкарар хүлээлгелиг. Бүгү техниканы болгаш сиген кезер шөлдерни бригаданың ийи звенозунда - бижыглаан. Малчыннар, шефчилер техника ажыглаттынмас черлериниң — ортулуктарның, орук, бута кыдыгларының, шаттар эдектериниң сигенни түгле хол-биле кезип, ажаар кылдыр дугурушкан бис. Ону сагып-даа эгелединис. Сигенчилериң ажылын ынчаар организастааны ажылдың темпизин база күш-ажылдың бүдүрүкчүлүүн бедидеринге дузалаар чүве-дир. Оон аңгыда сиген үнген черлерни бүгү сигени база ажаап алдынар апаар.

— Салых Курманалиевич, совхозуңарның ажылчыннарының сигенде хайныышкынныг ажылдан турарын көрдүвүс. Комплектиг бригадаңар кежигүнериниңден аңгыда, холунда кадыр, дырбаап, айыыр туткан кижилерни кайда-даа хөйнү көрдүвүс. Тегин бугазының кыдыында хөй хойжулар сиген кезип турар болду. Бо бүгү кижилерниң өөрүшкү-маңнайы-даа кончуг-дур. А оларның кылган ажылының материалдыг болгаш моральдыг шаңналмакталы канчаар көрдүнгеи ирги?

— Сигеи, тараа эки үперге, бүгү чоннуң сеткил-сагыжы кончуг өөрүшкүлүг болур чүве-дир. Кижи бүрүзү ол ажылга киржикээр, совхозунга дудум-даа бол сигенден белеткеп берзимзе деп бодаар. Оларның күш-ажылының организастаары, бедик кодурлүүшкүнүг ажылдаарынга таарымчалыг байдалдарны тургузары удуртукчулар болгаш специалистер— бистерден хамаарыр. Кижилерниң күш-ажылының шаңнал-макталын эде көрдүвүс.

Бо хүнперде сигенде 90 хире кижи ажылдап турар. Бүгү салбырларның малчыннары хол-биле сиген белеткеп киргнеи. Звенолар, салбырлар, түс-түс кижилер аразында чарыштың негелделери ажылдап кылдынган, ону бүгү сигенчилерге таныштырган. Хову турлаглары лозун, плакаттар база көргүзүг самбыралары-биле шиметтинген. Баштайгы неделиниң түңнелин бо субботада үндүргеш, воскресеньеде агитаторларывыс, политинформаторларывыс сигенчилерге дыннадып чедирер, көргүзүг самбыраларын долдурар, агитхуудустарны үндүрер, мурнакчыларга алдар тускарын кедүрер.

Бирги черни алган звеноиуң бүгү кежигүннери үш хонук дургузунда халас чем алырын чарыштың негелдезинде көрген. Чарышка кол барымдаалаар түүлдү кескен, белген черниң гектары эвес, ажаап алдынган сигенниң тонназы кылдыр чурумчуткан бис. Чижээлээрге, звено бир неделяда 21 тонна сиген сараяттаан болза, оон тонна бүрүзүн 32 рубль 12 көпеек кылдыр төлеп бээр, а 21 тоннадан ажа бээр бөлза, артыкка кылдынган тонна бүрүзүг 43 рубль биле төлеттинер. Түс-түс кижилерге акша шаңналдарны база бар. Материалдыг шаңнал-мактал ыядыг янзылыг.

— Шефчилериңер дузалажып эгелээн бе база сигенчи звеноладан кайызы эки ажылдап турар ирги?

— Кедээ Совет шефчилериниң ажылын эки башкарып эгеледи. Дүүн үш коллектив ажылдады. Эмчилериивис сес тонна сигенни сараяттаан, хүлээткеи. Богун рабкооптун, кедээ Советтиң коллективтери шефтен турлар. Бүгү коллективтер планнарын ажыр күүседиптер боор. Доктаамал ажыл чок кижилер база-ла сигенде мобилизастаттынган.

А сигенчи звеноладан В. Балганның звенозу кончуг шилчилгеи турар. Ол партия кежигүнүге кандидат кижи. Ада партийжи даалга кылдыр звеноиу хүлээттинге.

Чөөн-Хемчиктен медээлер

Мал чемининг белеткели «Тыва» совхозта кидин түүлүк. Ол чугула ажыл-херекте дуржулгалыг механизатор С. Донгактың удурткан механизастаттынган бригадазы хаара туттунган. Бо коллектив баштайгы хүннерде сезен ажыг тонна сигенни белеткээн.

Совхозтуң девискээринде сиген эрткен чылдан дээре үнген. Ынчангаш планга немей 200 тонна сигенни белеткээрин бригада хүлээнгеш, ону күүседир дээш шудургу ажылдап турар. Сигенчилериң аразында социалистиг чарыштың мурнуку одуруунда О. Ондар, С. Монгуш чоруп орар.

* * *

Карл Маркс аттыг совхозтуң девискээринде нинтининң малынга чем белеткээр ажыл эгелээн.

Бо чылын мал чемининг белеткелинге бүгү чурттакчыларны хаара тудар сорулга-биле совхозтуң директиязы, партком агитквартираларга, школага түс-түс белеткээр сигенни үлеп хуваваан. Мал чемиин белеткекчилери график ёзугаар ажылдап турарлар.

Совхоз бүдүүлгелиниң хоочуну. Ийме көдээ Советиниң депутады Ондар Дамдын-Билчейниң удуртканы 9 кижи составтыг сигенчи звеноиуң ажылы эки. Бо эштер хол кадыры-биле Сесеге ховузунда 1 тонна 400 кг мал чемни белеткээннер. Ам Улуг-Шык деп черниң сигенни кезип эгелээннер.

О. АРАКЧАА.

ХАНДЫРЫЛГАЖЕ КИЧЭЭНГЕЙ

Онгу беш чылдың дөртку чылында Өвүр районнуң ажыл-агыйлары нинтининң малынга 10500 тонна сигенни, 9800 тонна чулуктуг чемни, 200 тонна будук-бүргүнү белеткеп алыр ужурлуг. Район нинтээнбиле мал чемининг белеткелинче бо чылын организастыг киргеи. Мал чемининг белеткелинде киржип турар бүгү кижилерниң слёдүн Ак-Чыраага эрттиргеш, оларның мурнунда салдынган чугула соруллганы бүгү талалыг чугаалашкан. Сигенчилерниң чарыжының негелделерин ажылдап кылган. Бригада, звено, түс-түс сигенчи бүрүзүнүң чеже сиген белеткээри, ону кажан күүседири, канчаар ажылдаары тодаяттынган.

Ам Ак-Чыраада ажыл-ишкайышкыныг. Бо хүнперде ында хыргыыш белеткээриниде 80 ажыг кижи ажылдап турар. Ажыл агелээнден бээр 900 ажыг гектарның сигенин кескен, оон 100 ажыг гектарның 68 тонна сигенни бөлүп сараяттаан.

Ажыл-агыйлардан «Кызыл тук» совхозтуң сигенчилери шалыпкын ажылдап турар. Олар 20 тонна ажыг сигенни тырып ооодалдаан.

Мал чемни белеткээриниң бо чугула кампаниязында чамдык четчестер бары харааданчыг. Ыланғыя Ак-Чыраада сигенчилериң ажылдаарынга, дыштанырына ам-даа таарымчалыг байдалдар тургустунмаан. Мал чемни белеткеп турар бригадаларның турлагларында чунар-бажың, душ чок. Оон аңгыда аъш-чем шыгжаар серини подвал чогундан чем аймаа үредип турар. Ону кылып ап болур турган. Ажыл шагының соонда, дыштанырда ажылдаар волейбол, шыдыраа болгаш өске-даа түүлдер чедишпес. Техника үреди бээрге, ону эдип таарыштырар мастерлерни Сельхозтехниканың Чадаана салбыры ам-даа чорудун бербээн. Ынчангаш сигенчилериң хандырылгазынче кичээнгей салыры негеттинип турар.

Х. МОНГУШ,
күрүнеиниң Өвүр районда белеткел инспектору.

АЙЛЫК ЧЕРНИ ХҮННҮК КЫЛДЫР

Булуттуг дээрниң адаа-биле, будуктуг ыяштың кырыбиле ужудуп чоруп, бодунуң ыдыктыг күзелии чедип алырын соругдаан маадырлар дугайында тоолдар, чечен чугаалар тыва удустуң аас чогаалында хөй. Оны бистиң өгбелеривис чогаадып, ындыг магалыг үениң келиринге бүзүреп чорааннар. Од ам амгыралда боттанган: булуттуг дээрниң адаа-биле эвес, а булуттардан бешн ыракта бедик ужуп чоруур апарандыр бис. Ол—ийи дакпыр орденнит Совет Тываның чалгынналган, аас-кежиктиг, ажыл-ишчи чонуның бөгүнгү амыдыралы-дыр.

Ак-көк хемчерлиг, ажайбуурул тайгаларлыг тыва черниң сайзырап, хөгжүп турары магалыг. Чоокка чедирле Совет Эвилелиниң хоорайларынче 20 шаа олуттуг 1—2 самолёттар Тывадан ужудун турган болза, ам реактивтиг ЯК-40-нер, ИЛ-18-тер Совет Эвилелиниң хөй-хөй хоорайлары-биле Тываның найысылалын тудуштуруп турар.

Июнь 27-де Тываның дээрниге хары угда 40 тонна чүктү алыр аргалыг, күүлүг агаар лайнери ИЛ-76 көстүп келген болгаш чаа агаар оруу оон-биле ажыттынган.

Совет Тываның найысылалы —Кызылдың аэропортунга дүүн хөй-ле кижи чыылган. СЭКП обкомунуң, Тыва АССР-ниң Министрлер Чөвүлелиниң удуртур ажылдакчылары, министерстволар, ведомстволар удуртукчулары, хоорайның үлетпүр бүдүүлгелериниң, албан организацияларының төлээлекчилери аңаа турган.

Кежээкиниң 6 шак үеинде-ле, Дөге дааның чиге кыры-биле хүнге кылаңнавышаан, манап турганывыс күүлүг агаар лайнери көстүп келди. Удаваанда ТУ-154 республиканың авиабүдүрүлгеэнниң коллективиниң ону хондурарынга ыяк белеткээн аэропортка хонупкаш, хондуруушкун башкарыкчыларының командазы-биле вокаал чоогунда шелге көөп турупту. Экипаждың кежигүннеринге, Хамааты ужар түүлдүң Красноярск эргелелиниң начальнигиниң оралакчызы И. А. Левандовскийге чечектерни тудускан.

Кызыл—Красноярск — Москва аразынга 150 пассажир алыр ТУ-154 деп реактивтиг лайнериниң доктаамал ужудуушкунуиуң эгелээнинге тураскааткан байырлыг митингини СЭКП Кызыл хооркомуиуң бирги секретары А. И. Пожидаев ажыттыкаш, Тываны Төрээн чуртуң түрээ—Москва-биле тудуштурган ТУ-154-түң экипажынга байыр чедирип, аныяк Тыва АССРниң чечектелиг хөгжүүрүнге ада сагыш салыышкыны дээш Коммунистиг партияга, Совет чазакка өөрүп четтиргенин илереткеи.

Индирде— Хамааты ужар түүлдүң Красноярск эргелелиниң начальнигиниң оралакчызы И. А. Левандовский, Кызыл — Красноярск — Москва аразынга реактивтиг ТУ-154 самолёттуң ужудуушкунуиуң эгелээни-биле холбаштыр республиканың ажылчы чонунга изиг байырны ол дамчыткаш, эргелелдиг авиаторларының моон соңгааргы сорулгаларынга каксы доктааган.

Ийи дакпыр орденнит Совет Тываның ажылчы чонунга Коммунистиг партияның, ооң эш Л. И. Брежнев башгаан ленинчи Төп Комитединиң үш бүрү ада сагыш салыышкыны дээш өөрүп четтириишкинниң сөстерин «Кызыл тудуг» эргелелиниң дамчызы К. Какай-оол илереткеи. Бо күүлүг лайнериин доктаамал ужудуушкуну республиканың ажыл-ишчилериниң аргыжылгазын улам долу хандырарынга дузалаар дээрзин ол демделээн.

Улус депутаттарының Кызыл хооркүүскомунуң даргазы Ш. Д. Куулар, авиабудүрүлгеде партия организациязының секретары П. Т. Елкин олар пассажирлер аргыштырар реактивтиг лайнериң Кызыл — Красноярск —Москва аразынга доктаамад ужудуушкуну-биле холбаштыр республиканың ажылчы чонунга изиг байырны ол дамчыткаш, эргелелдиг авиаторларының моон соңгааргы сорулгаларынга каксы доктааган.

Ийи дакпыр орденнит Совет Тываның ажылчы чонунга Коммунистиг партияның, ооң эш Л. И. Брежнев башгаан ленинчи Төп Комитединиң үш бүрү ада сагыш салыышкыны дээш өөрүп четтириишкинниң сөстерин «Кызыл тудуг» эргелелиниң дамчызы К. Какай-оол илереткеи. Бо күүлүг лайнериин доктаамал ужудуушкуну республиканың ажыл-ишчилериниң аргыжылгазын улам долу хандырарынга дузалаар дээрзин ол демделээн.

Улус депутаттарының Кызыл хооркүүскомунуң даргазы Ш. Д. Куулар, авиабудүрүлгеде партия организациязының секретары П. Т. Елкин олар пассажирлер аргыштырар реактивтиг лайнериң Кызыл — Красноярск —Москва аразынга доктаамад ужудуушкуну-биле холбаштыр республиканың ажылчы чонунга изиг байырны ол дамчыткаш, эргелелдиг авиаторларының моон соңгааргы сорулгаларынга каксы доктааган.

Митинг доозугган. Кызыл —Красноярск — Москва рейстиң ТУ-154-ке баштайгы пассажирлери салоннарда олуттарны эдепкен.

Күүлүг агаар лайнери кезек ажылдан чоруй, бетоннаг каан оруктап маңнаткаш, агаарже кедүрүп үнгеш, Красноярск кайы сеп дээш кылыйтыпты...

М. КАЛЧАН.

ЧУРУКТА: күүлүг ТУ-154 Кызыл аэропортунда.

А. ЗАЙЦЕВТИҢ фотозу.

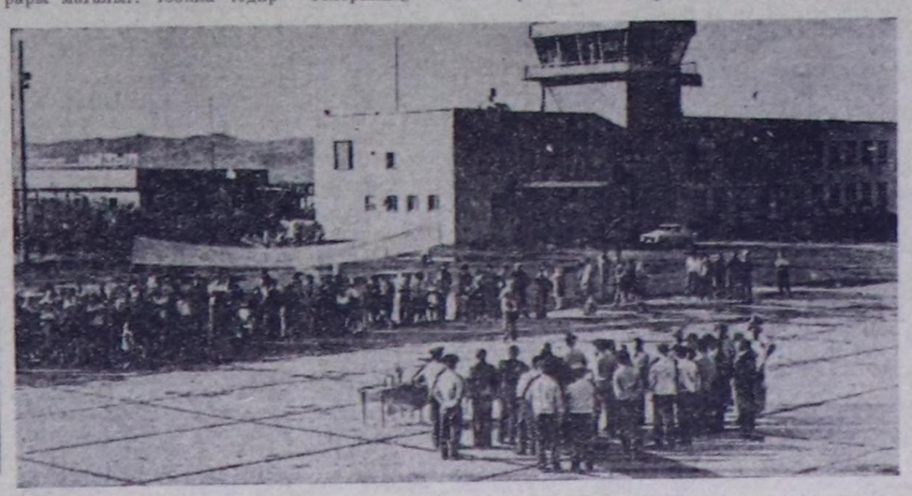

Шынар—ажылдың көрүнчүү

КИЧЭЭНГЕЙНИҢ ТӨВҮНДЕ

Онгу беш чыл—шынарың болгаш ажыктыг чоруктуң беш чылы болгай. Продукцияның шынарын доктаамал экижидери социалистиг инитталелдиң онзагай чүүлү.

Бо талазы-биле будүрүлгелериниң ажылының дүржүлгазы— продукцияның шынарының чогуур деңнелии база ук айтырыгны комплекстиг өскерииң көрүүнден, шынарга салдар чедирер бүгү факторларны (экономиктиг, техниктиг, организастыг, кижизидилгелиг) барымдааларындан хамаарыжыр дээрии көргүскен. Продукция шынарының айтырыын бүгү талалыг өскерииң көрүүнү баштайгы хевири — саратовчуларның продукцияның шынарын башкарарының комплекстиг системазы. Ук система ажылдан турарларны шынгыы контрольдаарынга үндезилеттинген болгаш продукцияны будүрүп турар үеде ооң шынарын чогуур деңнелге хандырары көрдүнген.

Продукцияны үреднишкин чокка кылырының Саратов системазында шынарның хемчээшкинии бир дугаар-ла тургускан—баштайгы негелде ёзугаар дужаттынган продукцияның хуузу. Ук системаны ёзугаар продукцияның шыңары дээш ону будүрүп турар ажылчыннар, мастерлер бүрүн харыысалгалыг. Ында ажылды «Ажылчының арын-нүүрү—эң эки контроллёр» деп принцип-биле организастаан. Ажылчынарның материалдыг сонуургалын бедидери, шаңнал акшаның хемчээли ажылдың шынарыидан хамаарыжыры—продукцияның шынарын бедидери дээш алдынган хемчегленииң бир хевири.

Саратовчуларның ол системазын ажыглаан будүрүлгелер амгы үеде багай эвес түннелдерлиг болуп турар. «Тыва даг-дүгү» комбинат ук системаны 1968 чылдан эгелеп шингээдип ап келген. Эрткен үениң дургузунда ында сорттуг даг-дүгүн будүрери беш катап өскен болгаш күрстандарттың негелделериниден хамыдыыжыкшы чокка баштайгы негелде ёзугаар дужаан турар продукцияның хемчээли 1978 чылда 98,9 хуу четкен. Чүгле ооңгу беш чылда комбинат эки шынарлыг продукцияны дужаганы дээш 1 миллион рубль ажыг немелде төлевирии алган. Даг-дүгүнүң ийи марказы күрүнениң Шынар демдээн алган.

Кызылдың даараныла фабриказында продукцияның шынарын башкарарының комплекстиг системазы 1965 чылдан эгелеп будүрүлгеге ажыглап, пептереткен. Ынчангаш ында продукцияны баштайгы негелде ёзугаар дужаары 75 хуудан 95,1 хуу чедир көвүдээн. Ооңгу беш чылда фабриканың коллективи 20 аңгы хевириниң кылыгларын күрүнениң Шынар демдектиг даарап турар.

Саратовчуларның комплекстиг системазын ажыглаанындан «Росводпром» каттыжышкынының демир-бетон кылыглар заводунуң коргүүлгери экижээн. Баштайгы негелде ёзугаар дужаан продукцияның үлүү 76 хуудан 95 хуу четкен болгаш заводтуң продукциязының хемчээли 3,5 катап өскен. Заводтуң будүрген демир-бетон кылыглары ак-дыңма Моол Арат Республикаже база чоруп турар апарган. Ында «шынар хүнүн» арттирери доктаатынган.

Ынчалза-даа саратовчуларның комплекстиг системазы бракты болдурбазындан долузу-биле чайладып шыдавас. Ук система продукцияны чүгле туда будүрүп турар кижилерге хамаарыжыр болгаш дузалал салбырларны: инженерлерийи, техниктериниң, конструкторларның ажылын хаара тутпайн турар. А статистиканың коргузүп турарыбиле алырга, инженер-техниктиг ажылдакчыларның частырыгларындан будүрүлге орулгазының 80 хуузун, а ажылчыннын частырыындан түгле 10 хуунү чидирип турар. Бир эвес ажылчын шын эвес шыйгдап, деридгелер, чеңсек-хереккелдер үрелгениинден бракты болдурар болза, ол дээрге конструкторнун, технологтун, механиктиң буруузу болур.

Ынчангаш Львов хоорайның специалистери ук системаны улам-на калбартып хаңылаткан. Львовчуларның системазы продукцияның шынары дээш шимчээшкинге бүгү коллективи— ажылчындан эгелээри директорга чедир — хаара тутткан. Мында шынарның хемчээшкини —шынарның коэффициентизин. Ол коэффициент 1-ге деңнежир. Кижи бүрүзүнүң ажылында кандыг-ла бир четчестер бар болза, 1-деп казытының турар. Ийи шынарның коэффициентизин ынчаар үндүрер. Кижи бүрүзүнүң ажылының коэффициентизин кудуладырын ааы бедидерин будүрүлге боду доктаадыр. Шынарның коэффициентизин ажылчын бүргүзүнге билдингир болдурарыбиле 5 баллдыг системаны ажыглап турар. Ук коэффициент 1-деп 0,85-ке чедир болза, 5 баллды салыр, а 0,84-0,75 турда 4-ту; 0-74-0,61-де 3 демдекти, 0,6-дан кудулаарга 2 демдекти салыр апаар. Бо демдектерден шаңнал акшаның хемчээли хамаарыжыр.

Ук система будүрүлгениң бодунуң стандарттарынга даянып ажылдаар. Будүрүлгениң стандарттары дээрге юридиктиг документ—ону күүседири албан болур. Стандарттар будүрүлгениң, ооң салбырларының, бригаданың, харын-даа кижи бүрүзүнүң ажылын тодаргай болдурун турар.

СЭКП Төп Комитединиң 1975 чылда хүлээп алган доктаалында продукцияның шынарын бедидер талазы-биле Львовтуң системазынга үнделеттинген хемчегленрии будүрүлгелер практика кырынга боттандырын чорударын айтып турар.

Продукцияның шынарын башкарарының комплекстиг системазын будүрүлгеге ажылдап кылыры-биле кол инженер баштадыр специалистериниң координация болуун тургузар. Будүрүлгениң ажылының байдалын тодазыбиле анализтеп көрүп, системаны шингээдип алырынга будүрүлге белен бе дээрии тодарадыр.

Баштай-ла комплекстиг системаның техниктиг оналдазын болгаш ажылчын төлевилелин ажылдап кылыр.

Ында будүрүлгениң стандарттарын ажылдап кылырының болгаш оларны шингээдириниң хуусаазын айыткан болур. Дээди категорияның продукциязының хемчээлин көвүдедири, хомудалдарның санын кызырары, чаа кылыгларны шингээдириниң хуусаазын эвээжедири, ажылдың шынарының коэффициентизин бедидери, бракты эвээжедири—комплекстиг системаның сорулгазы.

Продукцияның шынарын башкарарының комплекстиг системазын шингээдип алыры Кызылдың будүрүлгелеринде канчаар боттанып турарыл?

Кызылдың даараныла фабриказында, алгы заводунда, сүт комбинадында, «Росводпром» каттыжышкынының демир-бетон кылыглар заводунда ук системаның техниктиг онаалдазы белеткеттинген болгаш ажылчын төлевилелин ажылдан кылырын чорудуп турар.

Кызылдың даараныла фабриказында 12 стандарттың бежи, сүт заводунда 15 стандарттың алдызы ажылдан кылдынган болгаш шингээдип алдынган. «Росводпром» каттыжышкынының демир-бетон кылыглар заводунда 10 стандарттың бежи шингээдип алдынган. Оларның аразында «Будүрүлгеде шынар хүнү», продукцияның болгаш кирген материалдарның, чиг-эттиг шынарын контрольдаары.

Тываның автосептелге заводунда 36 стандарттың 12-зи ажылдап кылдынган болгаш шингээдип алдынган. Инженер-техниктиг ажылдакчыларның ажылының шынарын үнелээриниң стандарты база тургустунган болгаш ажыглаттынып турар.

Бо үстүнде адаттынган будүрүлгелерде комплекстиг системаны шингээдип алыры еске будүрүлгелерден дээре чоруп турар. Кызылдың сүт, автосептелге заводтары 1978 чылда Кызыл хоорайга шынар көрүлдеазиниң дипломантылары болган.

«Каа-Хем» разрезинде, амыдырал хандырылга будүрүлгелеринде, «Сельхозтехниканың» Кызылда районнар аразының каттыжышкынында шынарны башкарарының коллективтиг системазын шингээдип алырының баштайгы базымнары кылдынган.

А Кызылдың эът комбинадында, аш-чем үлетпүрүнүң будүрүлгелеринде, Улуг-Хемниң ыяп ажыл-агыйында, респотребсоюзтуң үлетпүр комбинадында, тууйбу заводунда, «Тудуг кезектери» комбинатта ол талазы-биле ажылды эгелевээн.

Продукцияның шынарын башкарарының комплекстиг системазы—эки тураның эвес, а ыяп-ла кылыр будүрүлгениң чорудулгазы. Ол чүгула ажылды эрегжилээрии болгаш кампания хевирлиг чорударын болдурбас. Ону будүрүлгениң удуртулгазы, ында партия организациязы киржээгейниң төвүнге тургузар ужурлуг.

Г. ТУТЫНИНА,
Стандарттар болгаш хемчээр техника талазы-биле күрхайгаарал лабораториязында килдие эргелекчизи.

Кызылдың пассажир автотранспорт будүрүлгезинде бедик мергежилдиг септекчилер эвээн эвес. Токарьларның, слесарьларның, жестянщиктериң болгаш еске-даа септекчилериниң аразында ооңгу беш чылдың дөртку чылының планның даалгаларын болгаш социалистиг хүлээлгелерии хуусаа бетинде күүседир дээш чарышка хоочун токарь Геннадий Иванович Быстров удурткан токарьлар бригадазы шылгарап турар. Чартык чылдың түңнелдери-биле ол бригада бирги черже үнген. Токарь ажылдарының планы барык ийи чүс хуу күүсеттинген.

ЧУРУКТА: бригадир токарь Г. И. Быстровтуң ажылдап турары.

А. ЗАЙЦЕВТИҢ фотозу.

ҮШ МЕРГЕЖИЛДИГ

Чурумалдыг Азас суур шынап-ла көруксенчиг. Сан-дөрт кудумчулар, чараш хөй чуртталга бажыңнары ында чаптылган. Анаа баштайгы бажыңнарны тутчуп, 1949 чылдың чайынында ынчангы «Совет Тыва» колхозтуң канчаар үндезилеттинип тургустунганын Даргат Бараанович чоргаарал-биле бо-ла чугаалаар.

Ооң соонда элээн хөй чылдарда ол тудугга ажылдап, мурпакчыларның одуруунга кирген. Азас суурда школаны, интернатты, клубту, контораны, магазиннерни, хөй чуртталга бажыңнарын тударынга ооң үлүү кирген. Тудугжунуң арга-мергежилгиге он-он аныяк кижилерни ол өөреткен.

Хоочун тудугжу сезонныг ажылдарга үргүлчү киржир, млангыя аныяр сезонунуң үезинде суурга ол орбас, ырак тайгаларже эки белеткелдиг аъттанып-тар. Чыл бүрүде аңгыяр сезонунуң үезинде бир анчының ортумак нормазын ийиден эвээп эвес, азы 850 рубльден куду эвес түңүг оруланы совхозунга киирип келген.

Совхоз будүрүлгезиниң бо хоочун мурпакчызын дирекция харыысалгалыг участоктарже чорудуп турган. 1969 чылдың эгези. Дирекция ону ийи малдаары-биле тайгада одарларже чоруткан. Баштай 200 ийиниң хүлээп алган. Ооң 100-үү мындылар. Эрткен он чылдар иштинде бо ажылга база-ла харыысалгалыын коргүзүп, макталдыг ажылдап келген. Төрүүр чүс мындыга онаалтыр алган социалистиг хүлээлгелерин доктаамал ажыр күүседип, 90-дан куду эвес анайларды камгалап ап келген. Млангыя эрткен чылын 90 анайны, бо чылын 108 анайларны мейдп камгалап ап, социалистиг чарыштың мурпакчыларының одуруунда чоруп турар. Оон чедиишкиниинин бир чажыды ийи малдың одарын шын таарыштырып, кадарган малып чыл бүрүде ортумактан өрү дейгедээлиг кылдыр семиртип ап турарында. Эрткен кыжын хоочун ийиги 330 ийиниң эки күшденгелдиг, чидириг чокка кыш ажырган. Даргат Бараанович — аныяктарның сагыш-човангыр дагдынмакчызы. Аныяк ийижилер Фетя Кочага, Сергей Бузураш, Агния Бараан олар ажылдың нарын арга-мергежилгиге Даргат Бараановичиден өөренип ап, эки коргүзүүлерлиг ажылдап турарлар. Фетя Кочага, Агния Бараан олар кайызы-даа төрүүр чүс мындыдан-на 90-дан эвээн эвес анайны бо чылын камгалап алган. Амгы үеде коммунист дагдынмчы Даргат Чигжиттиң ийижи звеносу Одугенниң Сыңгыр-Хемни дээр азбек кектүг-шыгыг серпин чайлагларында ийилерин одарладып чайлап турар.

А. ДОРЖУ.
Тожу район.

ЧААРТЫНГАН ЧЕР

ТАШКЕНТ ОБЛАСТЬ. Чаткал даанын эдектеринче «Бустон» («Чечектелиишкин») деп тускай ажылдыг совхозту тургускан. Ногааларны болгаш виноградты өстүрер шөлдерже суг бугазын каскан болгаш суттарылга четкизин кылып турар.

ЧУРУКТА: кат-чимне ыяштарын олуртуру-биле йилеңчек черлерде чадаланчак дилиндектерии болгаш суг дамчыыр хоолайларны кылып турары.

Г. ПУННУҢ фотозу.

СЭТА-ның фотохрониказы.

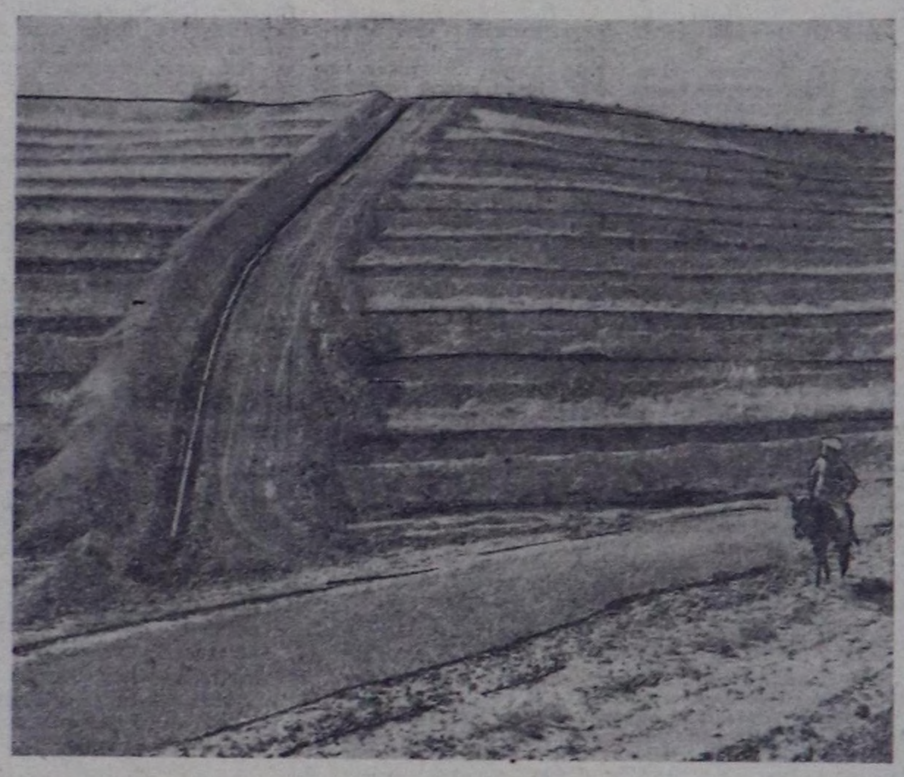

ЧАА ЗАВОД

РИГА. Республикада баштайгы комбикорм кылыр автоматтыг заводту Добеледе ажыглалда киирген. Ону ажыглалга киргенииң соонда Латвияның малчыннары чыл бүрүде 250 муң центнер хире хаван эъдин немей бүдүрер арганы алырлар. Республиканың амгы үеде миллион тоннадан ажыг продукцияны бүдүрүп үндүрүп турар комбикорм бүдүрер үлетпүр уламчылап хөгжүвүшаан. Ол хөгжүлде чүгле чаа заводтарны ажыглалга киирериндө эвес.

Бүдүрүлгени соксатпайн Ригада, Даугавпилсте болгаш республиканың өске-даа улуг хоорайларында комбикорм кылыр бүдүрүлгелерни чаартып турар. Оларның дериг-хереккселдерин болгаш чаартылгазын доосканының соонда амгы беш чылдың төнчүзүнге чедир үнелиг мал чемин бүдүрерин барык-ла үжен ажыг хуу улгаттырар аргалыг болу бээр.

(СЭТА).

Совет көдээниң кижилери

КАРА-ХӨЛДҮҢ САНЧЫЗЫ

ЧОЛДАКСЫМААР, мадагар сынаыг, кижи ортузу эртип чоруур хире назылыг, аваангыр-тудунгуру аажок, арын-шырайы чазык, чугаасоттуг. Хөрээнде—көдээ Совет депутадының демдээ. Ооаун бодаарга, ажыл-ишке кызымак, амыдырал-чуртталгага үлегерлиг, чонунга төлептиг кижи дээрии тодаргай. Ол болза Эрзин районда «Чаа орук» совхозтуң мурпакчы саанчызы Бады-Хөө Самбуевна Дандаадыр. Совхозтуң сүт-бараан фермазы Кара-Хөл дээр каасчараш чурумалдыг чайлагга көжүп кээп хонуп алган турда, Бады-Хөө Самбуевнага ужуражы бердивис. Эртенги саалда доозулган, инектерни өткарып үндүрүпкен. Сагган сүттү аайлап савалаып, дужаан чорудары-биле машинага түдүрген.

Улуг-ла ак өг. Сес хавалыг хире. Иштиниң арыг-силии хөлчок. Ооң ол-бо талазында кылаң баштыг, чымчак оруннар салгылаан. Кырын арыг шокар пестер-биле шыпкылаан. Хамык-ла эт-севи чурум-чыскаалдыг кылдыр чыгдынган. Дөрде аптаралар. Оларның кырында — номнар, чурук-хөрүк.

Чугаа кадында мындыг саанарны биилп алдывыс. Фермаңың чылда сүт бүдүрер планы 120 тонна, чартык чылда 58,5 тонналы бүдүргеп, алы эрткен чылдың ол үезииден барык-ла 15 тонна көвүдээн. Бир инектеп чылда саап алыр сүдүүң планы — 1200 кг, а чартык чылда сагганы—ооң чартыы. Ол—эрткен чылдыңдан 114 кг хөй. Чартык чылда садар сүт планы—440 центнер, херек кырында 676 центнерии садып, ону 153,6 хуу күүсеткен.

Бодунуң ажылынга бердингеп, хөй чылдарда саанчылап келген, арга-дүржүлгелиг, кежээ-кызымак, ак сеткилдиг кижилериниң күш-ажылының ачызы-биле ферма бедик көргүзүүлерии чедип алган. Мындыгларның бирээзи — Бады-Хөө Дандаа. Ооң төлептиг ажыл-ишиниң дүтайын бо очеркке чугаалап көрөзіл.

ОЛ-ЛА КАРА ХӨЛ. База-ла чай эгезии. Бады-Хөө одуругаң дораав-на бажын ковайтып келген. Өг иштиң имиртиң, орта үүве көзүдбес. Элдепээни дүштер дүжээш, орта удуп чадаан уругвуң бажы аар үүве дег, чайгаар-ла сыртыкче халаш дээн. Каракташе кум урупкан ышкаш, ажыңнаар, шимерге аарышкылыг. Уруг йилеңип чыдып алгаш, дүжүн сагынган: «Чүге фермаже дургунай бердиң?» деп, авазы хыйланган. «Инек саар дээш...» деп, кыс арай-ла идек-дадак харылаан. «Чоп чугаалавайн чоруй бардың ынчаш? Сен чиде бээрицге коргуп турдувус». «Дургун» дээнге харылаар сес тыпайн, куду көргеп. Бады-Хөө Дүжүн сактырын ара соксатказып, ам шын сеткилиң-биле боланган: «Дүжүмүңү элдептиин але. Шынап-ла, авам мени сагыш човаң, дилеп тур ирги бе? Бээр фермаже кээр деп чугаалаан эвес мен. Чок, дургунавадым-даа. Анаа-ла бээр чедип келдим...»

Ол аразында өг дөрүнде бирле кижиниң аңар чедүрүшкеян дыңналган. Уруг шуглаандан аңар ковайып келгеш, имиртиң өг иштинге идик-хевин кеттингеш, ажикти дагжатпайн ажыктап, дашкаар үңүп келген.

Хереңдендир чырып келген данче утмуй көрген. Дээрниң чөөн чүгүнде сарымзык хаяа. Ооң дөлеминде мөкүр кара сын чуруттупа берген. Кара-Хөлдүң Кара-Мөөрүк ол-ла ыйнаан. Хөлдү долгандыр ону хат-шуургандан камгалаан чүве дег хүрээлеп алган, пош, шиви бүргээн, кат-чимне ораны кара сыннарны Бады-Хөө эргий көргүлээн.

Эртенги чымчак салгын кыстың сай чаштарын эргелеткен ышкаш суйбагылаан. Тыңарга хөрек хос. Чайгы от-сигенинин, чечектериниң көкеүг, чаагай чыды думчукка кээр. Эрте болгаш, ыраажы куштарның үнү безин дыңналбас. Аажок ыржым. Тодуг инектериниң кегженгеши, шүжүледир ышкыштааны дыңналыр.

Сава-саңга салгылап каан, инек саар черже углапкан. Ында бир кижи көзүлгеп. Чоокшулап келгеш, Дежитмаа угбайны танып каан. Демгизи кайган айтырган:

—Кажан келдиң? Эртежиңни але.

—Дүүн кежээ — деп, кыс допчу харылаан.

— Чүвү канчаш чор сен?

Канчаар-даа карымлаар аайын тыппайн, Бады-Хөө кезек аазады берген турган. Оон дужа нелбиже салган:

—Анаа-ла...

—Анаа-ла канчап чоруур боор. Бир херектиг сен ийнаан?

— Харын... Саанчылаар бодаап—деп, уруг ам-на шыпын сөглепкен.

—Аван сени өөренип чоруур деп олуржук. Соксай бердиң бе?

—Харын саанчылаар дээнимол-дур.

—Аван чөпшээрешкен шыкажыл?

— Бодум күзелим-биле.

—Күзел барда, тейин-даа тура каапшаар дижир болгай. Саанчы-ла харын. Мен-даа дузалашкай мен.

ХЫП ДЭЭН АНЫЯК кыс бодунуң күзели-биле 1957 чылда «Чаа орук» колхозтуң фермазынга саанчылай берген. Бо-ла каас-чараш бойдус чурумалдыг Кара-Хөлге баштай ажылдап эгелээн.

—Ооң бээр 22 чыл эртип тур—деп, Бады-Хөө Самбуевна сактышкынын уламчылады.—Баштай 11 саанныг хунажыы инектер берип каан. Артында хайдактан саар. Олар сүдүн орта эдин бээр эвес. Ана кара өштүг-биле домей. Кижиден база ойлап дезер. Саарда баглаар, дужаар, мырынай даржыктыг үүве чоржук. Ай хире оларның-биле «чокшуп» келгеш, арай бооргаайга кирип алган болбазык мен бе. Ынчан сүткүр уксаанын инээ турбаан. Шүүтү бо черниң инектери. Үгбам Шимекей саанчы-ла болгай. Ол аажок көгүдер чүве. Оон айгыда үе-чергем уруглар база фермага саанчылап турган. Оларны көргеш, эштериниң сүмелээни-биле саанчылап эгелээнім ол. Бичиимде кылган ол, шаллыгемге ам хомудавас мен. Бодумга таажыр, сеткилимге кирер ажылымны ынчаар шилип тыптым.

Тыва инектерден шоолуг сүт саап албайн турган бис. Эки-ле дээрге чылда бир инектеп 1000 кг сүт саап алыр. Мен баштайгы чылдарда бир инекке онаалтыр 700—800 кг сүт саап турдум. Ону амтызынга деңнээрге, ийи катап эвээш-тир. Эрткен үеде малдың уксаазын экижиде-ринге, чем-суурну быжыглаарынга, продукция будүрерин көвүдиргеге илдргей-ле бурунгаар базымнар болгулаан...

Бады-Хөө Самбуевна Дандаа ам «Чаа орук» совхозтуң мурпакчы саанчызы. Чаңгыс чер чурттуглары мурпакчы саанчыга бедик идегелди коргүзүп, ону Бай-Даг көдээ Советтиң депутадынга соцгаан. Хөй-ниитичи хүлээлгезин-даа ак сеткилдиг күүседип турар.

БИСТИҢ БО ФЕРМАГА хамаарыштыр шиитпиразор ужурлуг өйү келген айтырыглар-ла хөй—деп, депутат сагыш човап чугаалайдыр.—Инектеп саап ап турар сүдүүс ам-даа эвээш. Мурпакчы ажыл-агыйларның түңнелиниң чартыы-ла доңгүп чедип турар. Ындыг хожудацгай чоруктан чайлаарының үези келген. СЭКП ТК-ның июль (1978 ч.) Пленумунуң докладында бир инекке онаалтыр 3,5—4 муң кг сүттү саап алыр сорулганы салгап болгай. Ону амыдыралга боттандырар херек. Хамыктың мурыында биске инектиң уксаазын экижидери мырынай хүнүң айтырыы. Ону ам эгелей берген. Фермада өзек болур симменталь уксаалыг 40 хире инекти тускайлаан. Оон аңгыда 5 үлегерлиг будүрүкчү бугаларны салып алган. 140 баш хайнак казыраларны кодан экижидерн-биле аңгылап өстүрүп турар. Үш хире чыл эртер болза, фермага колдуунда экижиткен симменталь хайнаа инектер турар апаар. Бо ажылды шиитпирлиг чорудары зоотехниктерден хамаарыжыр. Биске эң-не четпес үүве—ферманы механизаставаанын. Сүт будүрерии көвүдиргеге, саанчыларның күш-ажылын будүрүмчүлүг болдурарынга ол шаптыктап турар. Бо чылын харын 100 инек турар механизастаттынган кажаанын тудар. Ол ажыглалга киирерге, бистиң ажылывыс чиигээр. Сүт саалдазы элбээр апаар.

Бады-Хөө Самбуевна эрткен чылын бир инекке онаалтыр 1400 кг сүттү саарын хүлээвегеш, ону күүсеткен. Мурпакчы саанчы бо чылын ол деңнелди ажар соруглаанын салгап ажылдан турар. Алды айлар дургузунда безин бир инектеп муң кг хире сүттү саап алган. Ындыг болганда, депутат саанчы сөзүн эдлээриниге бүзүреп болур-дур. Бодунуң аргадүржүлгазын эш-өөрүне күзелдин-биле дамчыдып турар. Салчак Сапаа-Маадыр, Рита Чурук болгаш өске-даа хөй саанчылар ооң үлегери-биле шалыпкын ажылдап турар.

Бады-Хөө Дандаа чүгле кызымак, кежээ саанчы эвес, харын сагыш човангыр ие. Уругларының адазы өлген соонда оларны оскүүсүретпейн өстүр азырап алган. Ам беш кижиниң улуглары ажылдап, бичелери өөренип турар.

Кара-Хөлдүң кыдымына кежээки кара хөлеге дүжүп келген. Ак-ак халаттыг саанчылар ажылдан киришкен. Оларның аразында —Кара-Хөлде ат-аздардыг саанчы Бады-Хөө Дандаа.

К. АРАКЧАА.

ЧУРУКТА: Б-Х. С. Дандаа.

А. ЗАЙЦЕВТИҢ фотозу.

«КҮШ-АЖЫЛДЫҢ ХООЧУНУ» МЕДАЛЬ-БИЛЕ ШАҢНААР ДУГАЙЫНДА

Тыва АССР-ниң Дээди Совединиң Президиумунуң Чарлыы

(Төнчүү. Эгези № 160 «Шында»).

БАРЫЫН-ХЕМЧИК РАЙОНДАН

Нина Владимировна **Голубченко** — районнуң төп эмнелгезиниң улуг медсестразы.

Александра Ивановна **Дубровина** — В. И. Ленин аттыг «Тыва даг-дүгү» комбинаттың ажылчыннар хандырар кылдизиниң ажылчыны.

Кежээпей Седен-Дамбаевна **Күжүгет** — «Барлык» совхозтуң ажылчыны.

Данзы-Белек Кара-ооловна **Ооржак** — «Шекпээр» совхозтуң ажылчыны.

Чымбак Багыревна **Ооржак** — «Барлык» совхозтуң ажылчыны.

Кускулук Бачыйевна **Саая** — «Хемчик» совхозтуң ажылчыны.

Даржаа Чымбаевич **Салчак** — В. И. Ленин аттыг «Тыва даг-дүгү» комбинаттың ажылчыны.

Сереэ Сурунович **Соян** — «Шекпээр» совхозтуң ажылчыны.

Чудурук Кертикпеновна **Хомушку** — «Бардык» совхозтуң ажылчыны.

Чымбак Чымбаевна **Хомушку** — «Хемчик» совхозтуң ажылчыны.

ЧӨӨН-ХЕМЧИК РАЙОНДАН

Доңгак Сонаевич **Бавукпан** — райпонуң белеткел конторазының ажылчыны.

Шыырап Комбуевич **Доңгак** — «Алдан-Маадыр» совхозтуң ажылчыны.

Чимит-Доржу Матпаевна **Иргит** — «Искра» совхозтуң ажылчыны.

Сендинмаа Маннай-ооловна **Кара-Сал** — «Искра» совхозтуң ажылчыны.

Алдын-Херел Хуваакаевич **Ондар** — «Искра» совхозтуң ажылчыны.

Дембик Кодур-ооловна **Ооржак** — «Искра» совхозтуң ажылчыны.

Лама-Сурун Билигиновна **Ооржак** — «Алдан-Маадыр» совхозтуң ажылчыны.

Менди-Баир Ангыраштайевич **Ооржак** — «Искра» совхозтуң ажылчыны.

Чаакпан Доңгур-оолович **Ооржак** — «Искра» совхозтуң ажылчыны.

Деспилдей Денчунмаевич **Ховалыг** — «Искра» совхозтуң ажылчыны.

Чечекпен Агбановна **Ховалыг** — «Искра» совхозтуң ажылчыны.

Шондайты Доңгур-Баштыговна **Ховалыг** — «Алдан-Маадыр» совхозтуң учетчиги.

КЫЗЫЛ РАЙОНДАН

Нина Ивановна **Баркова** — Чербинең лесничествозунуң ажылчыны.

Ольга Дмитриевна **Березкина** — Чербинең школа-интернатының ажылчыны.

Мария Филипповна **Войткевич** — Кызыл районнуң холушкак садының ажылчыны.

Клавдия Ивановна **Глазова** — Чербинең дузалал школазының ажылчыны.

Ольга Андреевна **Замурейко** — харылзааның Черби салбырының ажылчыны.

Антонина Ивановна **Зинченко** — Каа-Хем суурда пенсионер.

Ольга Антоновна **Игумнова** — районнуң холушкак садының ажылчыны.

Вера Тихоновна **Киселяк** — районнуң холушкак садының ажылчыны.

Анастасия Афанасьевна **Кичкильдиева** — районнуң холушкак садының ажылчыны.

Алексей Анисимович **Ложкин** — Саян садыг садбырының директору.

Валентина Петровна **Монастыршина** — Каа-Хем суурда пенсионер.

Александра Тимофеевна **Покрова** — райпо ажылчыны.

Людмила Андреевна **Поплаухина** — Каа-Хем суурда пенсионер.

Зинаида Ивановна **Раева** — Каа-Хем суурда пенсионер.

Иосиф Павлович **Селигеев** — Черби лесничествозунуң ажылчыны.

Елена Михайловна **Тонких** — Черби суурда пенсионер.

БИЙ-ХЕМ РАЙОНДАН

Александра Григорьевна **Балагашева** — район эмнелгезиниң санитарказы.

Екатерина Игнатьевна **Безотечество** — райпонуң ажылагый эргелекчизи.

Александра Ипатовна **Верещагина** — Тураның тараа хүлээп алыр бүдүргелгезиниң улуг бухгалтери.

Мария Павловна **Глухова** — Тураның тараа хүлээп алыр бүдүргелгезиниң камгалакчызы.

Маады Демирнама **Даримаа** — «Туран» госпромхозтуң тракторизи.

Валентина Лаврентьевна **Ефименко** — райпонуң ниитиниң чемненилгезиниң ажылчыны.

Варвара Николаевна **Зинина** — район эмнелгезиниң санитарказы.

Алексей Георгиевич **Золотухин** — «Туран» госпромхозтуң одакчызы.

Наталья Евдокимовна **Котюргина** — район эмнелгезиниң санитарказы.

Федор Демьянович **Котевой** — «Туран» госпромхозтуң даргазы.

Комбуштай Нурзатович **Липовцев** — Тураның тараа хүлээп алыр бүдүргелгезиниң ажылчыны.

Алексей Федорович **Сорокин** — таңнының камгалал черииң таңнының ажылчыны.

ТЕС-ХЕМ РАЙОНДАН

«Кызыгаар» совхоз

Соян Минчимаевич **Алдын-Херел** — ажылчын.

Баранмаа Эрендиновна **Бадыдай** — ажылчын.

Санаймаа Кудруковна **Балдан** — пенсионер.

Севек Учуралович **Дажы** — пенсионер.

Сания Бадыргыевна **Долума** — ажылчын.

Сергей Лоовайевич **Дупсагаан** — ажылчын.

Саяна Бадыргыевна **Долума** — ажылчын.

Сергей Лоовайевич **Дупсагаан** — ажылчын.

Сюрюн Каңчыырович **Идам** — пенсионер.

Соян Ирисиновна **Матпа** — пенсионер.

Шойдак Лопсановна **Мижит** — бухгалтер.

Тоолай Сакпаевич **Ораажай** — ажылчын.

Наталья Монгеевна **Орус** — пенсионер.

Манчалмаа Самдановна **Сады** — ажылчын.

Соян Томуровна **Саймаа** — ажылчын.

Сибиримаа Бумбаевна **Сенди** — пенсионер.

Даваа Демчиковна **Соян** — ажылчын.

Хорлуу Сайгаатыевна **Соян** — пенсионер.

Сүван Байырович **Сувак** — пенсионер.

Монге Каалаевна **Сувак** — пенсионер.

Хурел Норбуевна **Сырат** — ажылчын.

Соян Минчимаевна **Хорлуу** — пенсионер.

Хүрең-оол Эрембейевич **Хүлер-оол** — ажылчын.

Чалзынмаа Куровна **Чалмаа** — пенсионер.

Тамыстай Намзаловна **Чапгай** — пенсионер.

Чооду Доңдулаевич **Чорбаа** — Күрбанкының район конторазының камгалакчызы.

Онер Бадыраевна **Шопур** — пенсионер.

ТОЖУ РАЙОНДАН

Бадыжык Тамчылович **Ак** — Чазылар суурда пенсионер.

Долгай Додаевна **Ак** — Чазылар суурда пенсионер.

Лопсан-Базыр Сандыкович **Ак** — Адыр-Кежиг суурда пенсионер.

Екатерина Фокаевна **Алыкова** — Одбукта пенсионер.

Алексей Петрович **Булатов** — Азаста пенсионер.

Антонина Петровна **Булатова** — Азаста пенсионер.

Мария Константиновна **Васекина** — Сыстыг-Хем суурда пенсионер.

Сергей Наиткаевич **Дуидум** — Чазылар суурда пенсионер.

Ак Мынгыстаевна **Көвүкпен** — «Тоора-Хем» совхозтуң ажылчыны.

Федосья Климентьевна **Костыгина** — Адыр-Кежиг суурда пенсионер.

Доңчутпан Херелович **Кука** — Адыр-Кежиг суурда пенсионер.

Папыш Лопсан-Шыырапович **Кыргыс** — «Тоора-Хем» совхозтуң ажылчыны.

Василий Идамович **Монгульби** — Сыстыг-Хем суурда пенсионер.

Алексей Эзирович **Самбу** — Чазылар суурда пенсионер.

Чаражай Саныевна **Саны** — «Тоора-Хем» совхозтуң ажылчыны.

Сергей Меркулович **Серебряков** — Сыстыг-Хем суурда пенсионер.

Тыва АССР-ниң Дээди Совединиң Президиумунуң Даргазы Л. ИЛЕНДУМЕ.

Тыва АССР-ниң Дээди Совединиң Президиумунуң Секретары С. КРАСНЫЙ.

Кызыл хоорай, 1979 чылдың июнь 27.

БӨМБҮРЗЕКТИҢ СУДАЛЫ

СЭТА болгаш ПМА: КЫСКА ДЫҢНАДЫГЛАР, ТАЙЫЛБЫРЛАР

БЕДИИ-БИЛЕ ҮНЕЛЭЭН

ВАШИНГТОН. (СЭТА). СЭКП ТК-ниң Чиргиче секретары, ССРЭ-ниң Дээди Совединиң Президиумунуң Даргазы Л. И. Брежневтиң болгаш АКШ-тың президентизи Дж. Картериң Венага ат салганы стратегтиг шаап халдаашкын боо-чепсээн кызыгаарлаар дугайында СБК-2 керээни даштыкы хереткер талазы-биле сенат комиссиязында чугаалажып эгелээн. Оон-биле кады ол керээни чепсектиг күштериң хереткериниң талазы-биле сенат комиссиязынга база чугаалажып көөр.

Администрацияның төлээлекчилери, сураглыг политиктиг, шерит болгаш хөй-ниитя ажылдакчылары чугаалажыышкынга киржир. Чугаалажып турар айтырыгның алыс утказының талазы-биле керээниң талалакчыларыдаа, оон удурланыкчыларыдаа санал берген болур. Комиссияларга чугаалажып көргениниң соонда СБК-2 керээни Сенатка бадыладырыбиле чорудар. Аңаа бадылаашкын бодап турарыбиле алырга, ноябрь айда болур.

Администрацияның өмүнээзинден чүве чугаалаан, АКШ-тың камгалал министри Г. Браун стратегтиг боочепсекти кызыгаарлаар талазы-биле ССРЭ-ниң болгаш АКШ-тың аразында чедип алдынган дугуржулганың улуг ужур-дузалыын онзалап демделээн. «СБК-2 керээни чүүлдүгүнүп көөрүн Сенатка саналдан тур мен» — деп, ол чугаалаан. Документтиин күштүг болдуруп бадылаарындан ойталаары боочепсекти эндере бүдүрериниң чаа кодургүүшкүнүре чедирер. Ол чорук америк үндүрүг төлекчилериниге эвээш-ле дээрге 30 млрд. долларны онаар деп. министр сагындырган. «СБК-2 керээ талаларының деп эргезиниң болгаш бир дөмей айыыл чок чоруунуң принцивиниге үндезилеттинген, ону ынаңыптыы-биле хынап болур деп, Г. Браун сенаторларны бүзүреткен.

Сенатта демократтыг хөй кезектиң баштыы Р. Бард «Бүгү чуртка» деп телевидение программазынга чүве чугаалап тура, мынча дээн: «ол керээ чүгле бистиң чуртубустуң айыыл чок чоруунуң эрге-ажыктарының талазыбиле эвес, харын АКШ-тың бодунуң эвилелчилери-биле харылзааларының талазы-биле эң-не чугула ужур-дузалыг».

Оон-биле холбаштыр сенатор бир эвес СБК дугайында керээни хүлээп албас болза, АКШ боо-чепсектиң эндере бүдүрери-биле, «соок дайынының» байладының катап тургустунары-биле болгаш Европада бодунуң эвилелчилериниң хоорлу берип болуру-биле таваржыр дээр дугайында мият чок шлыдарның үезинде карылгалыг боон келген.

С. МАШЕЛДИҢ ЧУГААЗЫ

МАПУТУ. (СЭТА). Ажылчы чоннарның массаларының херегледелерин хандырарын болгаш чурттакчы чонуң амыдыралын экижедерин баш удур көрүп турар мозамбик революцияның кол сорулгаларын күүседир төлээде топ болгаш чер-чер эрге-чагыргаларының органнарының ажыл-чорудулгаларын доктаамал дүүштүрерин болгаш планнаары эргежок чугула деп, ФРЕЛИМО партияның даргазы, Мозамбик Улус Республиканың президентизи С. Машел медегээн.

Күрүне эрге-загыргаазының төп болгаш можу органнарының төлөлекчилериниң аңаа болган чөвүдел хуралынга чүве чугаалаап, бистиң хөгжүлдевистиң стратегиязы болза план болур, ону күүседирде тодаргай демниг хөделиишкин, чедип алдынган дуржулганы, бар турар материалдыг база кижи күралвырларын өөренип көөрү эргежок чугула. Оон-биле холбаштыр күш-ажылчы коллективтерге социалистиг чарыштың улуг ужур-дузалыын оратор демделээн.

Мозамбик ниитилелдиң удуртукчу күжү болза ажылчын аңгының болгаш күш-ажылчы тараачыннарның эвилели болур. Ол эвилелди бүгү хемчеглер-биле быжыглаазы, национал хемчеглерге социалистиг ниитилелдиң үндезиннерин тургузары дээш демиселди калбартыры болгаш ханыладыры болза хамаарышпас Мозамбиктиң чедиишкинниг хогжүлдезиниң магадылалы болур деп, С. Машел онзалап демделээн.

Чөвүдел хуралдың киржикчилери чуртуң экономиктиг байдалын делгеренгейи-биле сайгарып көрүп, бо чылда планныг онаалдарының күүселдезин болгаш келир чылда хөгжүлденің планнаның төлевилелин чугаалажып көргеннер.

Польша Улус Республикада

Познань — республиканың эң улуг үлетпүр тову. Чоокку он беш чылдың дургузунда маңаа 120 муң кижи чурттаар бажыңнарны, хөй санныг ниитиниң объектилерин, үлетпүр бүдүрүлгелерин тударын шиитпирлээн.

ЦАФ—СЭТА-ның фотозу.

ЧӨҢГЭЭЛИГ ХАРЫЫЛАР

НЬЮ-ЙОРК. (СЭТА). «Ньюсуик» деп америк журнал КҮР-нуң Күрөөвүделиниң премьериниң оралакчызы Ли Сяньяньның интервьюзун парлаан. Айтырыгларның болгаш аңаа харыыдырның боттарының шинчизи Кытаттың удуртукчуларының бодунуң даштыкы политиктиг угланымыкыныи америк империалистиг болуктериниң эрге-ажыктарыпта кайы хире таарыштырып алыксап турарының дугайын херечилеп турар. Кытат премьериниң оралакчызының харыыларының чөңгээлиг утказы база илдең, а оон интервьюзу кытат удуртулганың даштыкы политиказының сорулгаларының дөрт бадыткаашкыннарын берип турар.

Чоокта чаа Кытаттан эвээ келгеш, Г. Киссинджер Дж. Картериң чазаанда «оон Москва-биле харылзааларында шиитпирлиг чоруктун чедишпейн турары» кытат удуртукчуларны дүвүредип турар, а ол чорук «Кытат биле АКШ-тың аразында харылзааларны бакырадыптын болур» деп дыннаткан дээр дугайында айтырыгга харыылап тургаш, Ли Сяньяньның мынча деп харыылаан: «Ол болза Киссинджерниң бодалы-дыр. Совет Эвилели-биле ажыл-херек чорудуп тура, бижыг туруштуг чорукту плеередири дээре».

Ындыг бижыг туруштуг чорукту АКШ үндүрүп турар бе деп айтырыгга премьериниң оралакчызы мынча дээн: «Ол дугайын бодунар бодап көрүпер даая. Куба Каттышкан Штаттарның мырынай чапында туруп турар. Ынчалза-даа АКШ Кубаны базып шыдавас шыкаш-тыр».

Оон соонда Венага ат салган СБК-2 керээ дугайында ол мынча деп чугаалаан: СБК-2 дугайында керээге хамаарыштыр Кытаттың үзелбодалы үш үүл-биле тодараттынар. Бирээде, бис керээниң болуңга удуралмайн турар бис. Ийиде, бис керээниң соолуңде болур уржуктарынга чигинин турар бис. Үштe, ол керээ кандыг-даа айтырыгларны шиитпирлеевээн болгаш Совет Эвилелиниң ядролуг боо-чепсээн кызырарынга чедирбээн болганда, бис маңагыннар турушту эдилеп турар бис».

Вьетнам-кытат харылзаалар дугайында айтырыгга харыызынга ВСР-ни Кытат бодуңуң салдарынга чагырып алырынче угланган политиканы чорудуп турарын Ли Сяньяньның чаңыртып алырынче угланган политиканы чорудуп турарын Ли Сяньяньның чажырбаан. Вьетнам-кытат кызыгаарда дүшкүүрлүг чоруктуң хевээр артканынга Пекин эвес, харын Вьетнам буруулуг деп ол бадыткаан. Оон-биле кады премьериниң оралакчызы ВСР-ге хамаарыштыр чаа кыжанымышкыннарны кылган, мынча деп медегээн: Кытат (оон чугаалааны-биле алырга) «бодуң камгаланыры-биле» вьетнамнарга чаа согугну таварыштырып болуруңуң аргазын мен болдунмас деп бадыткаазас мен. Оон соонда бо чылдың февральда Вьетнамче халдаашкын, кытат удуртулганың бодалымбиле алырга, «Вьетнамны чедир кезетпээни», чүге даарге Кытат «баш бурунгаар-ла оон халдаашкыны бодуңуң хемчээлиниң-даа талазы-биле, оон хуусаазының-даа талазы-биле кызыгаарланчак болур деп чарлаан» дээр дугайында мият чок бужар бодалдарны чугаалаан.

КУЛЬТУРАНЫҢ ДАШТЫКЫДА ЧАА ҮҮЛДЕРИ

БЕРЛИН. Революстуг ажылчын ырының баштайгы делегей фестивалы Лейпциг хоорайда доозулган.

Фестивальдың программазындан дашкаар үнмейн, бо-тарының вокалдыг мергежилии Болгариядан, Венгриядан, ГДР-деп, Польшадан, Румыниядан, Совет Эвилелиңден, Чехословакиядан болгаш Финляндиядан келген ансамблер киргүскен.

Фестивальдың концерттеринге 30 муң хире көрүүчүлер келген.

ВАРШАВА. Политиктиг плакаттың республика дедлегези Жешуа хоорайда ажыттынган. ПУР-нуң чоокшулаң орар 35 чыл оюнга ону тураскааткан.

ССРЭ девискээрине, а ол ышкаш фашистиг эжелекчилерден Польшаны хостаанының соонда баштайгы айларда парлап үндүрген чогаалдар көрүүчүлериң совуургылыын хайыктырып турар. Гитлержилерге удур демисел, республиканың барыын талада чердерин шиңгээдип чыры, улусчу эрге-чагырганың чылдарында кажчаар-даа аажок улуг чаартылгалар, ЭДЧ-ниң ажыл-чорудулгазынга ПУР-нуң идепкейлиг киржилгези — бо бүгү делгелгениң кол-кол кезектери ол, ук делгелгеде плакат чуруур талазы-биле польша мастерлер киржип турар.

БОНН. Совет болгаш барыын-герман ном үндүрүкчүлериниң аразында кады ажылдажылга калбарып турар.

«Международная книга» дээр бүгү-эвилел каттышкылыкын болгаш ВААП ГФР-ниң ном үндүрер 50 ажыг, оон иштинде «Бертельсман ферлаг», «Зуркамп», «Лухтерханд ферлаг», «Брюккен-Ферлаг ганс энц», «Дампиц» дээш ышкаш сураглыг фирмалар-биле кады ажылдажылганы чорудуп турар.

Совет литератураларга болгаш үе-үениң үндүрүлгелериниге чагыкчыларның саны ГФР-де чыл санында өзүп турар деп, «Брюккен-Ферлаг ганс энц» деп фирманың директорунуң оралакчызы А. Клеменс СЭТА-ның корреспондентиниң-биле бесседага чугаалаан.

ХЕЛЬСИНКИ. Савонлинна хоорайда чаңчыл ёзугаар опера фестивалы чоруп турар.

Бо чылдың ол фестивалында оң улуг болуушкун — совет режиссер Георгий Товстоноговтуң тургусканы Вердиниң «Дон Карлос» операзының премьеразы. Операда кол рольду сураглыг фин ыраажы Мартти Талвела ойнап турар.

Фестивальдың программазында оон мнай Моцарттың «Хуулгаазын дилиңи», И. Кокконенниң «Соолгу күткүдге» опералары база бар.

БЕЙРУТ. Палестин чурукчулар эвилелиниң бирги съездиин Ливанның найысылалында ажылын доозган. Эвилелдиң даргазы Исмаил Шамут съездиге чүве чугаалап тура, Палестинаның араб улузунуң бот-башкарыларынга болгаш хамаарышпас күрүнеи тургузарынга оон хоойлу ёзугаар эргелерин боттандырары дээш маадырлыг демиселин пропагандалаар сорулга палестин чурукчуларның болгаш скульпторларның мурнунда турун турар деп, ол демделээн.

Съездиниң ажылынга араб чамдык чурттарның, а ол ышкаш ССРЭ-ниң, Венгриянның болгаш ГДР-ниң делегациялары киришкен.

БУЭНОС-АЙРЕС. Совет артистер концертин бо хүннерде Аргентинада чедиишкиниг көргүзүп турар. «Кончут солун гастрольдар» деп. оларның дугайында аргентина парлалга бижип турар.

Москва цирагиниң артистеринiң көргүзүлгези улуг сонуургалды хайыктырган. Акробаттар болүүнүң, ийбичи Юрий Аверинниң болгаш эскелериниг-даа көргүзүлгелериң чон магадан көргеннер.

ЧЫЛГЫ ФЕРМАЗЫ

«Сүт-Хөл» совхозтуң дирекциязы, мал ажылынын спецналистери чылгының баш санын өстүрериниче оң ажыктын бедидерине сеолгу чылдарда улуг кичээнгейни салып турар апарган. Бе сүдүден кылган хымыс чүгле чаагай суксун эвес, харын кижилерниң кадыкшылынга тугула ужур-дузалыг болганын айтыкаанар.

Совхозтуң Киров салбырында бе сүдүн саап алыр болгаш оон суксун хымыс будурер тускай ферманы организастап тургускан. Ында 15 бенн кулунчарын үскеш, саап турар. Чылгычы Ондар Намчалоол саар белерни оттуг чердерге кадарган, эккээр. Ынчангаш белериң сүт-күрү аажок.

Сагдынган бе сүдүнден чаагай амданныг суксунну мергежилдиг мастер Моңгуш Долгармаа белеткеп турар. Хымыстың шынары эки. Ону пшкен улус магадап, мактап турар.

Чылгы фермазы хүнүңне 40 литр ажыг чаагай суксунну Сүт-Аксы суурлуң эмнелгезинге болгаш чурттакчыларга садып турар. Совхозтуң эске-даа суурларының чурттакчылары хымысты садып ап турар. Ферма хөй эвес бенн саап турар-даа болза, ажыктыг ажылды кылып, чонга эң суксунну садып, совхозка авээш-даа болза, орулганы киирип турар. Кол-ла чүве — ажыктыг ажылды эгелээнин. Фермага саар белериң саанын ковүдедип, хымыс кылырын эдебдирип күзенчиг.

О. БОРАНЫ.

Чөөп-Хемчик район.

ЧАА КУЛЬТУРА ОРДУЗУ

КИЕВ. Запорожье областың аныяк хоорайы Энергодарда «Современник» деп чаа Культура ордузу ажыттынган. Чаа ажыглалда киргеп ордуның 700 болгаш 200 олуттарлыг көрүкчүлер залдары, библиотеказы база номчулга залы, бот-тывынгыр уран чүүл студиалары энергетиктерни болгаш тудугжуларны чалай берген. Украинада 562 чаа клуптар болгаш Культура бажыннары бо беш чылда ажыглалда кирип турар.

(СЭТА-ның корр.).

ВЕНАГА УЖУРАЖЫЫШКЫН БОЛГАШ ЕВРОПАГА ЧАВЫРЛЫЫШКЫН

Стратегтиг шаап халдаашкын боо-чепсээн кызыгаарлаар дугайында Керээ чарыышкыны дээн ышкаш болуушкун ийи чурттарның хемчээлинден ажыл турар. ГФР-ниң канцлери Гельмут Шмидтиң демделээни-биле алырга, ол керээ болза «кайы-бир девискээриң айыыл чок болур чоруктарның бирээзи» болуп турар. Оон ужурудан Европа темазы, Европага айыыл чок чорук Венага болган чугаалажыышкынарның кол-кол айтырыгларының бирээзи болган. Сөөлгү чылдарда Европага болган болуушкуннарга бир дөмей үнелээшкинни бергени төөгүлүг: Л. И. Брежнев биле Дж. Картер Европада политиктиг климаттың элзин экижээнин демделээннер, Хельсинкиге болган ниити Европа чөвүдел хуралының Түңнел актызының тугула ужур-дузалыг болганын айтыкаанар.

Европага политиктиг чавырлыышкынга шерит чавырлыышкыны немешкен турар ужурлуг, деп Л. И. Брежнев медегээн. Европага айыыл чок чорукче болгаш бижыг тайбынче кара чаңгыс орук — күштериниң амгы үедеги деңзингүүр байдалдарын хевээр арттырары, оларның деңгээлин, ийи талага хамаарылгазын өскертпейн, кудуладыры болуп турар. Европада калбарып турар чавырлыышкын бот-боттарының эрге-ажыктарын удур-дедир хүндүлевжири, ей-чижек чок адаанажылганың айыылдыын мииир чорук Европага тайбың айтырыының улам дескилежириниге чедирип, бо чорук делегейниң өске-даа районнарын шыва алы берип болур дээрээнге Дж. Картер бодунуң идегелин илергейлээн.

Бо керээге ат салдынганда, мындыг айтырыгны салыры логика талазы-биле шын: бир эвес Хельсиники дугуржулгалары чок турган болза, бөгүн мындыг болуушкун бооп болур турган бе? Чавырлыышкын дээш шимчээшкин чугаалажыышкынарны чедимчелиг чорударынче оттуушкун болган кылдыр бодандырардыр. Түңнел акт болза Европаны «лайынар лабораторииязындан» дески тайбынның диви кылдыр хуулдурарының чепсээ болган. Оон-биле чергедештир Европада дайын айтырыы делегейге чепсеглеиишкиниерни кызыгаарлаарының болгаш соксадырының хемчеглери-биле холбашкан. Ынчангаш Хельсинки Вена ужуражыышкыннарының белеткели болган. Үргедээшкиннерлиг дайыннарны болгаш хөй-хөй миллион кижилерниң өлүм-чидимин көрген Европага стратегтиг шаап халдаарының боо-чепсээн кызыгаарлаар дугайында Керээ болза чавырлыышкынны соксадыр болбазының магадылалы болгаш тайбыны бижыглаарынче боттуг базым болур.

Европада-даа, харын кайдадаа, боттарының оон дора эвес берзейген-сывыртынган джексоннары бар дээрээн демделген тыртып каалы. Картериң администрациязының бо Керээге ат салыр дугайында шиитпирин олар өскерликчи чорук, Европаның «чаңгыс эвинге болгаш күштеринге» удур согуушкун деп санап турарлар. Англи «Санди телеграф» солуниуң санап турары-биле алырга, бо Керээ болза ССРЭ биле АКШ-тың «Бот-боттары континентилер аразының боочепсээ-биле узуткажыр аргазыига хамаарышкан» болуп турар.

Бо талазы-биле ССРЭ-ниң туружу тодаргай. «Совет Эвилелиниң ракеттиг-ядролуг ийикпе еске-даа чепсектерни көвүдедир дээш эвес, харын бот-боттарын билчир чоруккa үндезилеттинген дугуржулгалар ёзугаар оларны кызыгаарлаары дээш туржуп турар, деп Л. И. Брежнев чугаалаан. Ол болза Европага ортумак чергениң ракеталарыига база хамаржыр, Европада америк баазаларның туруп турары-биле холбаштыр аан. «НАТО-нуң Европа чурттарының девискээриниге ортумак чергениң америк ракеталар системаларын болгаш социалистиг чурттарже шыгаатыгнан чалгынныг ракеталарны тарадып тургузарының планнары илдең-даа амты үеде ыыдыныл, хүлээп алдыныл турар дээрэн билдинип турар. Европаның ракета талазыбиле модернизациязы бо Керээге «деңнээшкин» болган турар ужурдуг дээрэн ол планнарның авторлары чажырбайн-даа турарлар. Элдептиг-ле деңнээшкин!

Шыны-биле алыр болза, ол «деңнээшкин» ядролуг чепсеглениишкиннерни кызырар дугайында дугуржулгаларның ужур-дузазын кудуладып турар.

«Британ торлелер» солуниуң туружу дег турушту Пекин эвээп турар. Европаның кыдат «камгалакчыларының» бадыткап турары болза Кытышкан Штаттарның Барыын Европа чурттарының айыыл чок чоруун хандырар политиказын ССРЭ биле АКШ-тың аразында деп эргеге үндеилеттинген чугаалар чигинчиг байдалче киирип турар. Синьхуа агенствозунуң деазиформацня мөөңнелиниң үлегери бо: стратегтиг шаап халдаарының боо-чепсээн кызыгаарлаар дугайында америк-совет керээге хамаарыштыр Барыын Европада «дыка хөй кижилер дүвүреп, айыылдыыл» турар. Ол «дыка хөй кижилер» деп кымнарыл ол? Хөй-ниитиниң санал-оналын айтырганының кандыг барымжыро

ЧЕДИИШКИННЕР НЕМЕШСИН-НЕ

Ынчаарда оларның уруглары бичии турган. Чайлаг же көжүп бар чорааннар. Черниң магалыг чараажы дээрге, амыдыралдың чурумалдыг өңнеринден дегерезин шилип алгаш, кожуп чаткан хевистер-ле. Бичии-ле салгын хадымырлаарга, чечек, сиген хөлбекейниш, кижиниң сагыш-сеткили кыймынайны бээр. Дагларның хөректерин шыпкан чингир иогаан эзимнерде хектериниң үн алчып, мында-мында эдип турары ындыныг-ла. Сүргеп хөй хойнуң сооңдан чоруурга агы, каңгы, кулчаныи чыды думчукту долуп келир.

Таңды сыныын калчан буурул баштарында хөвең дег шөгжегер ак булуттар үзүп келген. Чиңгир көк дээрде азып каан чүве дег хамнаарактар кыңгырткайның туруп-туруп, октапкан даш дег черже дүшкеш, олчаан баргылаар.

Хоюн сүргеп, чайлагже көшкеп аал чер ортузу четпейн чорда, чанында даг артындан кара булут сонстап үнгеш, удаваанда дээрни бүргей алы берген. Дээр кызаңнап, денмирөзи соонда, чаъсдаа кудуп-ла келген. Буруңгаар-даа, сонгаар-даа чоруур ужур чок, доктаап турушканнар. Чыжырт дээп соонда, чер бетин сирлеш кылынган ышкаш болган.

— Дээр чарлы берди бе, авай?—деп, бичии уруу коргуп айтырган.

— Шимчевейн чыдынар, мен хой бажы досчуп барайн —дээш, аныяк не Шагдыр уругларын брезент-биле шуглаап, тура халаан. Мындыг үеде адыг. Борү араатаннар чиш бодап, олча хайын келир. Кадарчы кижи чылдын кайы-даа үезинде чоннуң идегээн, хүлээдип бергени, холунда малын оскунмас дээш, чаныяк, шуурган, туман, соок, улуг харга чалданыш чок туржур апаар.

Таңдыда С. К. Тока аттыг совхозта мурнакчы малчын ог-буле —Торлаа Долаанович болгаш Шагдыр Има-Хуураковна олар хой кадарын эгелээнинге баштайгы чылында бойдустуң чараш чазагай-даа, дошкун бергелеринде амыдырал, ажыл-ижи-биле холбаштыр көрүп эгелээнер. Оларның хүлээп алган малының баш саны чылдан чылче чоорту өзүп келген.

Эрткен ийи-үш чылдарда улаштыр болгаи кандааш-кынның үржуундан тараа, үүш дүжүдүлге-даа, мал сүрүнүң өзүлдезинге-даа улуг бергелерин чедирген. Ук совхоз бо чылдарда үүс хойга онаштыр алдан шаа-ла хураган алгаи. Ынчалза-даа ажылынга кызымаккай малчыннар боттарынга алган хүлээлгелерин ажыр күүсеткеннер. Оларның аразында хой малдаарынга мергежий берген Тортуй-оолдарның чедишкини республикада мурнакчыларның көргүзүглеринге чоокшулап келген. 1977 чылда төрүүр үүс хойга онаштыр 101 хураганны, а 1978 чылда үүске онаштыр 111 хураганны менди камгалап доруктургаш, олар совхозтуң хойжуларының аразында социалистиг чарышка бирги черни эзлээн. Дүн планын чыл бүрүде күүседип келгеп. Эрткен чылын бир хойдан 4,3 килограмм дүктү кыргын алгаш база тиилекчи болган. Бо 1979 чылда оларның коданында төрүүр 645 хой бар, оон 720 хураганны камгалап алгаи. Бир хойдан 4,5 килограмм дүктү кыргын алганнар.

Хой малды өстүрериниг хөрээжен кижиниң киржилгези —чылыг холу, чымчак сеткили, көскү караа эвес болза шынап-ла берге. Чамдык сураглыг дээп кадарчы малчынларның, хүн бүрү ажылының аар-бергезин ег-бүлеиниң хөрөөжек ээзи эктинге чүктеп чоруурун эскербейн, чүгле ар кижиниң алдаржыдып, адын бедидер тавариглалар чок эвес бар болгай.

Кыштың соогунда даштың хат, хар холушкан шуурганның улугулап хыйлангылаап, кажаа-хорааны силгиглеп турарын дыннаап. Шагдырның уйгузу чаштай бээр. Дораап идик-хевин кеткеш, кажааже халыыр. Хойлар төрүшкеп бе деп хынап көөр. Хураганнар төрүттүнген болза, оларны иезинге кургадыр чылгаткаш, эмээртир, оол кургаг өдектиг чылыг кажаага суп . каар. Чаш хураганны Шагдыр хынап көрүп, чаптап эргеледи. Хой төрүп турар үеде дүне бир-ийи шак удаап-ла база катап кажаазынга келир. Хой ажылының эң-не берге үези бо. Уйгу-чыдын-даа турбас, аъш-чем-даа эки ижиртинмес болу бээр. Ол үеде Шагдырның эрези кирип, ажыы-чаны бир янзы апарган ышкаш болу бээр. Кодан ээзи кижи ынчаар ажылдап турда, хураган ажаап, доруктурар үеде дузалажып келген сакманчылар анаа ону көрүп орбас, дораап дузалажы бээрлер.

Кыштың соогунда-даа, чайның ишинде-даа Шагдыр аъдын эзертээш, чиигп-биле аъттапташ, хоюн одарладып чоруптар. Оттуг черлерге хоюн доктаадып одарладыр. Хүнну бадыр черге чоруп кээр. Мынчап чорааш, хамык малды ажаап ,өстүрүп чоруур.

Улуг күзел-соруктуг ажылдап чоруурунуң ачызында Шагдырның ег-бүлези шылдыг-бай чурттап турар. Иениң эң-не улуг чоргааралы— дөрт кызы, оларның эки доругуп, аас-кежиитиг өзүп, өөренип чоруурУ. Улуг уруу — товаровед. Красноярскиге техникум дооскан. Бир кызы башкы институдунда база бирээзи педучилищени доозуп турар, а эң бичээн 7 класс дооскан. Мал кадарын чоруур-даа болза, олар Элгегс суурда бажыңныг. Ында картофель, сосуна, капуста дээп ышкаш эң чугула ногааларны чыл бүрүде тарып өстүрүп ап турар. Уругларга базып ажылынга база дузалажып чанчыкканнар...

Малчынның коданынга кирип кээривиске, арыг-силии, ол девискээрнин эмге-секселлп холчок. Бичежек бажындан дыдыраш сарыг баштыг, дөртен хар үези, силиг хептиг хөрөжкеп үүнүп келди. Суурдан келген албан черинің ажылдакчызы боор деп иштимде бодадым. Бажынга кирип келгеш, сава долган сүттү кердүм. Сүт — амыдыралдың өөрүшкүзүнүң демдээ. Шагдыр Има-Хуураковна ажыл-ижинии дугайында-даа чугаалап билир, келген кижиниң-даа хүндүлеп билир кижи болду. Оон хой тарын боозадырынга онзагай мергежилиг кылдыр өөренип алганын база билдим. Ону кожазында малчыннар безин хой тарыыр үеде чалап алырын бригадир номей чугаалай-дыр.

Өгнүп эзлеп-биле байырлашкаш, чоруптувус. Бичеинин шыва алган хой хой оттаап чор. Хураганнарының үлүүн, семнаин доораан-на эскерип кагдывыс. Эрес, кежээ малчын иенин ажыл-ижинге, амыдырал-чуртталга з ы н г а моон-даа соңгаар улуг чедишкинин күзедивис.

А. АРАПЧОР.

ҮЖЕН АЖЫГ ЧЫЛДА

Үжеп бир чыл бурунгаар хып дээп аныяк кыс Полина Николаевна Дресвянникова парикмахерскаяның мергежилии кызымак өөредилгенин болгаш практиктиг ажылдың ачызы-биле чедип алган. Аныяк мастериа партия обкомунуп бажыңының бир өрээлинге турган парикмахерскаяга ажылдадып каан.

Полина чоннуң хүндүтнелин дүрген чедип алган. Ачыдуза чедирилгезин күзеп келген кижилерни сандайга эвилең чалап олурткаш, бажының дүгүн көрүштүг таарган, чаагай чыттыг одеколон-биле чаштыргап, алиниг кылдыр дыраап, «ол-ла-дыр» —деп чугаалап каарга, кижилериң сеткилиниг өөрүшкү хүнүзөр.

Полина Николаевнаның өгбүлезиниң кежигүннери— үлегерлиг кижилер. Мастерниң ийи оглунуң бирээзи Кызылдың уран үүл училищезиниң үшкү журузунда чурулга салбырында эки өөредилгени турар, ээзи ышкаш, чараш үүлдерге ынак, а Юразы Казаньның ужар үүл училищезиниң бирги курузунда эки өөредилгелиг стипендиат. Оолдарның ачазы Николай Павлович 28 чыл будурулге стажтыг ужудумчу. Полина Николаевна парикмахерскаяда мурнакчыларның бирээзи болуп артпышаан.

Д. ЧЫМБА.
Кызыл районнуң Каа-Хем суур.

МАКТАЛДЫГ

«Торгалыг» совхозтуң төвүнде «Шолбан» уруглар сады болгаш ялиан ажыттынгандан бээр чүгле ийи чыл болза-даа, ам бо үеде тускайлаң коллектив боон быжыккан. Оон эргелекчизи Г. С. Кончук коллективтиң ажылын билдилиг башкарып келген. Эргелекчи боду школага өөренип кирер уругларның бөлүү-биле ажылдап турар. Ясли-сад эрткен чылын 17 уругну школага өөренирииге белеткээш, оларны байырлалдыы-биле удээп.

Ясли-садка белеткелди эрткен уруглар школага эки өөренген. Бо чылын белеткелди эрткен уругларның бөлүүн школаже удээр.

Ясли-садтың коллективи Чаа-Суурнуң болгаш Кара-Талдың хойжу бригадазының чурттакчыларынга боттарының концертин көргүскен. Чон оны сонуурган мактаан.

Коллективтиң ада-иелер-биле харылзаазы база быжыг. Ылаңгыя А. Куулар, М. Ыйма, С. Кошкар-оол, В. Монгуш, Г. Ондар болгаш өскелер-даа ыяштан чазаан, пестеп аргаан ойнаарактарны уругларга кылып берип турарлар.

Чоокта чаа «Шолбанга» районнуң уруглар ясли-садиктериниң эргелекчилериниң болгаш кижиандикчилериниң семинары болуп эрткен. Анаа плеткелдерни киржикчилер сонуурган дыцнаап.

С. КЫРГЫС.

ИЕ ЧАГЫЫ

Авазының фото-чуруу болгаш сагыш-сеткилинден оглунга чагыын парлап бижээш аскан стендиниң чаны-биле эрткен санында ефрейтор Александр Контратьев кылаиын чайгаар ооумнадыптар. Александр чагытда бижээн сес бүрүзүн билир.

«Оглум! Ам Совет Армиянын солдады сен. Төрээн чурт-биле ханы тудуш мен даярзын утпа. Солдаттың атлдарын бедик кадагала, шериг хөрөзиге эки өөрен. Бергелерге торулбас, кадыг-быжыг, биче сеткилдиг бол. Бистиң ынак Төрээн чуртувусче семеп келгеннерге согуг бээринге кеззээе белеп бол». Александр авазының фото-чуруунче, оон чымчак, шала турупканзыг характарынче көрген санында-ла оонбиле чугаалашканзыг болур.

«Төрээн чуртгун солдады болур деп түл даярзин биле бердим, сагыш човава, авай. Амгы үенин күчүлүг чепсээн менде хүлээткен, ону бүзүрелдиг кадагалап, бижиг турар суг эм чылымзык болур. Ынчангаш уруглар ону туралыы-биле ижердер. Сульфаниламидтен белеткеп кыстан эмнер сугга эзилбес болгай. Оларны хоюткаш, аиаа чигир холаап, ургуга берип болур. Уругларга эм бээрле кандыг-даа каъдыкты хереглеп болур.

Амгы үенин антибиотик эмнериниң пургулайы ажыг. Антибиотиктерни уругларга бээрде, оларны чигир эзилдиргиг сугга хоюткаш берип болур.

Ынчангаш сеелгү үеде химиктер болгаш эм белеткелчилери уругларга эм бээриниң тускай аргазын дилеп тыварын оралдажып турарлар.

«Здоровье» журналдан.

БИЧИИ УРУГЛАРГА ЭМ БЭЭРИ

«Здоровье» журналдың редакциязынга Краснодар крайда М. Васильковка чагаа чорутказ, мындыг айтырыг салган: «Мээң үш харлыг оглум ажыг эмни шуут ишпес-тир. Кандыг арга хереглезе экиа?».

Айтырыгга харыынды провизор (эм тайылбырлакчызы) Л. Г. Агуреева берген. Ону мооң адаанда парладывыс.

Эмнериниң бир янзы чыды болгаш оларның амданы бичии уругнуң хоюнүнге дээптер, уруг эмни ижикпеш ыглаар, порошок, таблетка эмнерни үндүр дүшүрүптер апаар болгаш харын-даа кузар. Бир эвес уруг эмни ажырыпкан турар-даа болза, ооң эм болур шынары кудуглаар.

Ыидыгның төлөзэинде бичии уруг эмни канчап-ла кандыг-бир билдирбес арга-биле ижикпеп турарын чедип алза эки. Уруг кузупканының соонда ол дораап-на аңаа таблетка болгаш порошок эмни бербес. Эмни ижикпеп турар болза, кончуг дүрген сегий бээр сеп дээрзин аңаа кызып тайылбырлаар херек. Чамдык таварылгаларда эмниң амданы оскертип-даа болур. Чедүл намдадырыбиле урулгарга бижип берип турар суг эм чылымзык болур. Ынчангаш уруглар ону туралыы-биле ижердер. Сульфаниламидтен белеткеп кыстан эмнер сугга эзилбес болгай. Оларны хоюткаш, аңаа чигир холаап, ургуга берип болур. Уругларга эм бээрле кандыг-даа каъдыкты хереглеп болур.

Амгы үенин антибиотик эмнериниң пургулайы ажыг. Антибиотиктерни уругларга бээрде, оларны чигир эзилдиргиг сугга хоюткаш берип болур.

Ынчангаш сеелгү үеде химиктер болгаш эм белеткелчилери уругларга эм бээриниң тускай аргазын дилеп тыварын оралдажып турарлар.

«Здоровье» журналдан.

БАЖЫҢГА КЫЛГАН ЛИМОНАД

Чайын, ылаңгыя изиг үеде хой-хой кижилер чимис суу, лимонад, ситро ээзи ышкаш чүүлдерни магазиннерден садып алгаш, ижерлер. Оон ангыда кижиниң сергек болдуруптар суксун чүүлүн быжкан яблоктан, честек-каттан, вишнялан, малинадан кижи боду бажыңга кылып ап болур. Каттарның хандызын алыр дизе, оларны беле салгаш, ияш азы пластмасс дүрбүүш-биле чууруптар. Каттарны баштай ыяк чуур, вишня болза, оон соогун аштап кааптар. Стакан ишти сугга бир омаап кат чедер. Кат хандызының кырыынче магазиннерде садып турар газтыг сугну холуй кудар.

Амданыг суксунну лимон хандызындан база кылып ап болур. Лимонну алгаш, оон суун стаканга сы тудуп алгаш, кырынче улуг шовулак ишти чигирии урупкаш, газтыг сугну немей кудуптар. Амданыг суксунну кылырынга кат-чимис хандызын база ажыглап болур. Чижээлзэрге, малинапын, честеккаттын, янек-карааның хандызы тааржыр. Варенье база лимонад кылырынга хереглеттинип болур. Кат-чимистин хандызынга сугну холуурда кижиге амданының тааржырын барымдаалап кылыр. Чайгы үеде бир кичээнир чүве болза хайындырбаан сугнан ижки-шейиндү аарыы тыпты берип болурун бодаар. Ыидыгның төлээзинде лимонад кылырынга чап-чаа хайындырган, ынчалза-даа 7-12 градус чедир соодуп каан сугну ажыглаар. Суг ол хире градустуг турда, оортан углекислота дүрген ылгалып үпер.

Лимонадты болгаш оске-даа суксун кылдыр ижер чүүлдүдыка хөйнү ижип болбас, чүге дээрге ол чүректиң болгаш бүүректиң ажылын ажок күштелдирер. Ылаңгыя чемненир мурнунда амданыг суксун чүүлүн ижери хоралыг, чүге дээрге кижиниң чем чивр хөөпүн чидирипттер.

М. АВХИМЕНКО,
медицина эртемииниң кандидады.

«Здоровье» журналдан.

Чай болгаш уруглар

КАРА-ХӨЛДЕ ЛАГЕРЬ

Эрзин районнуң девискээринде Кара-Хөл дээр бичии хөл бар. Эзим шыпкан даглар аразында ол кылаң көрүнчүк дег чайынналып чыдар. Хөл эрии чингир ногаан шыктарлыг, челээш тоглап дүшкен ышкаш, чечек шыпкан, чараш чер. Ында эзим эдээнде селбергей, ногаан мыштар баарында бөш-алды хире бажыңнар, спорт шөлү бар. Чагыда кедүрген кызыл тук хөлбеңейнин тур. Совхозтар аразының пионер лагери ол. Бирги сезонда 62 уруглар дыштанган. Ам ийиги сезон эгелээн.

Уруглар чурттаар үш бажың бар. Бир чүнар-бажың база ажылдап турар. Лагерьде дүржүлгелиг башкылар болгаш аныяктар уругларны эки дыштанып алзын дээш бүгү-ле чүвени таарыштыр кылып турар. Спортчу оюннар, походтарны хүн бүрү организастап турар.

Лагерьниң чанында «Чаа орук» совхозтуң сүт-бараан фермазының чайлаглап келген саанчыларынга болгаш кадарчыларынга солун концертти уруглар көргүскүлээн. Ол ышкаш Тес-Хем районнуң «Сайлык» деп пионер лагериниң уруглары-биле солун ужуражылга кылып, найырадың кежээзинде одаг кылган. Мындыг янзылыг хемчеглерни ийиги сезонда база чорударын планнап турар.

Уругларны районда эң дүржүлгелиг эмчилериниң бирээзи Бомбурук Эренчин хүн бүрүде хайгаарап, башкылар-биле кады улуг ажылды чорудуп келген. Аъш-чем хандырылгазы эки, сүт, сметананы ферма хандырып турар. Кинону район төвүнден ээкеп көргүзүп турар.

Лагерь ырак даг ажылдыр турар болгаш ыладгыя күскү үеде каттаан, аңнаан кижилер бажың-балгатты үрегден кааптар. Ынчангаш моон соңгаар уруглариың чайгы пионер лагерин район төвүнден чоок черге тургузар деп бодал бар.

Уругларның чайгы дыштанылгазы багай эвес организастаттынган.

А. АЛЕКСЕЕВ.

А. МОНГУШТУҢ «Оңнуктер» деп фотозотюду.

СОҢУУРГАКТАРГА

ШЫРГАЙ АРЫГГА КОНЦЕРТ

Сураглыг ыраажы Шаляпинни америк миллионер бир кежээге ырлап бээр кылдыр чалаан. Ол кежээге хөй валчылар келир турган. Шаляпин концерт дээш 10 муң доллар төлезин диген. Чүгле үш романс дээш ынча түүнү төлээриие миллионер дүүрей хона берген, ынчалза-даа четпээрешпеп: «Он муңну төлээр мен, ынчалза-даа өске валчылармынқ чанынче сиерни чалаавас мен. Силер мээң валчым болбас силер, стол артында олурбас силер. Бажың чоогунда ырыг иштинге ырлаар силер».

Шаляпин чөпшээрешкеш, акшазын баш бурүңгаар ап алган. Кежээ шак чеде бээрге миллионерге чедип келгеи. Ол бадуун кыладыр кеттинип алган, чүге дээрге даштыгаа, ижки көрбес черге ырлаар болгай. Ыыргай аргазынче кире бергеш, ырлап-ла бадырган....

Миллионерниң валчылары олурган черинден тура халышкаш, артистиң чанында чыдып чедип келгеннер. Бажың ээзи часкаан столга артып калган.

ХӨРЕК КЛЕТКАЗЫН ЧОРУДУПТУҢАР

Сураглыг эртемден Рентген бир-ле катап мындыг чагаа салган. Автор эртемденден дилеп кылгаш: «Элээн каш рентген хереллериниң чорудуп берип көрүңер, ону кайчаар ажыглаарын база айтып көрүңер».

Чагаада оон ыыт ыынча деп тайылбырлаан болган. Оон хөрээнде хол боовунун огу чыдыпкан, Рентгеннин бодунга барып шинчидер дээрес, акша чок.

Рентген ынча деп харылаан: «Ам менде мындыг хереллер чок. Оларны почтаавиле чорудары белеи эвес херек. Силер харын хөрек клетказын почта-биле менче чорудупсуңарга белеи эвес деп бе?».

ТЕЛЕВИДЕНИЕ

ИЮЛЬ 13-ТЕ

БИРГИ ПРОГРАММА

МОСКВАДАН

10.00—«Үе». Информастыг программа. 10.40 — Эртенги гимнастика. 11.05 — «Аныяк спортчунуң узуп чедиишкини». 11.35 — Уругларга фильм. «Экваторчуң» пассажири». Уран-чечен фильм. 12.55 — «Соңгу плестар». Документалдыг фильм. 13.15 — Челябинскиниң В. И. Ленин аттыг трактор заводунуң Культура бажыңының «Самоцветы» танцы ансамблиниң концерти. Челябинскиден дамчыдыла . 13.45 — Медээлер. 13.50—16.00 — Чапсар. 16.00—Медээлер. 16.20 — «Сибирьиң болгаш Ыраккы чеон чүктү дургаар». Кинопрограмма: «Амур-Ада», «Арктуралар» болгаш «Вегилер» чаңгылаиып тур», «Оморочка». 17.10—«Сиииш». Хөй сериялыг уранчечен телефильм. (Австралия). 9-ку, 10-гу, 11-ги сериялары.

КЫЗЫЛДАН

18.25—«Тыва неделя». Информастыг программа. 18.40—«Чазагайжыдылгаже — хүннүң сагыш салыр». Дамчыдылга. 18.50 — Телемелээлер.

МОСКВАДАН

19.05 — «Аныяктарның ад-баштайгы ундурулгезиниг будуүзүнде» 15.00, 16.50, 18.40, 20.30 шактарда.

«ВОСТОК»: «Мультчыындыг» 15.00, «Чаа черде» 16.50, 18.40, 20.30 шактарда.

«ЧАЙГЫ»: «Хан болгаи дер» (2 сериялыг) 12.00, 15.00, 18.00 шактарда.

ИЙИГИ ПРОГРАММА

МОСКВАДАН

18.25—«Москва болгаш москвачылар». 18.55 — Ф. Шопен. Фортепианога ойнаар чогаалдар. Делегей конкурстарының лауреады В. Крайнев күүседир.

КЫЗЫЛДАН

19.05—Чарлалдар. 19.10—«Чоннуң уран үүлү». Дамчыдылга. 19.40—Ак-Довуран хоорайның уругларның парк студиязының концерти. 20.05—21.05— «Домей-ле бүгүрээр мен». Документалдыг фильм. 2-ги сериязы.

агаар

Кызылдың агаар станциязының дыцнатканын ёзугаар алырга, бөгүн республикага кожуп турар булуттаар, чамдык черлерге дииирээшкииниг чаъс чаар. Соңгу-барыын үүк утланыышкынныт чаттың дүргени секундала 9—14 метр чедер. Агаарның температуразы 23—28, чамдык районнарга 17—22 градус чылыг болур.

Кызылга хүндүс аяс болзадаа, кежээ дымыраты чаар, диимирээр. Чеон үүк утланыышкынныг чаттың дүргени секундала 9—14 метр чедер. Агаарның температуразы дүне 15—17, хүндүс 26—28 градус чылыыр.

Редакторнуң оралакчызы К. К. САТ.

КИНО

ИЮЛЬ 13-ТЕ

«НАЙЫРАЛ»: «Капитан» 9.30, 11.20, 13.10, 15.00, 16.50, 18.40, 21.00 шактарда.

«ПИОНЕР»: «Тенекпей Иванушканың кайгамчык үүл дээш канчаар чорааны» 10.00, 11.50, 13.40, 15.30, «Чигзинин чоруур кижи» 17.20, 19.10, 21.00 шактарда.

«КАА-ХЕМ»: «Шинниң

Чөөн-Сибирьиң күрүненнің культура институдунуң культчыдыышкыи факультединге конкурс чок черлерге өөренири-биле сургууулдар чыып алырын Тыва АССР-ниң Культура министерствозу чарлап тур.

Айтырыгларны кадрлар киидиинче чорудар. Телефоиу— 2-34-16.

1979 чылдың март 11-де Кызылдың кодээ ажыл-агый техникумунуң Анатолий Бавуевич Бугалдайга тыыскааны БТ сериялыг, 279138 дугаарлыг диплому читкен, ону күш чок деп саиаар.

ӨӨРЕНИРИН КҮЗЭЭННЕРГЕ

АЛТАЙНЫҢ КОДЭЭ АЖЫЛ-АГЫЙ ИНСТИТУДУ

1979 — 1980 өөредилге чылында дараазында факультеттерге студентилер хүлээп алыр:

Агрономия факультеди — дээди мергежилдиг специалистерии — эртемден агрономнарны белеткээр.

Зооинженер факультеди — дээди мергежилдиг специалистери — зооинженерлерии белеткээр.

Ветеринария факультеди — мал эмчилерии белеткээр.

Экономика факультеди — кодээ ажыл-агый бүдүрүлгезиниң экономист-организакчызы болгаш кодээ ажыл-агыйда бухгалтер учёдунуң талазыбиле экономист дең кодээ ажыл-агыйның экономистерии белеткээр.

Кодээ ажыл-агый механизациязының факультеди—калбак профильдиг инженер-механиктерии белеткээр.

Гидромелиорация факультеди—гидромелиорация талазы-биле инженер-гидротехниктерии белеткээр.

Факультеттерге өөрениринің хуусаазы: агрономия факультединге—4 чыл 7 ай; зооинженер факультединге 4 чыл 9 ай; ветеринария факультединге, кодээ ажыл-агый механизациязының болгаш гидромелиорация факультеттеринге—5 чыл; экономист-организакчы тускай эртемии чедип алырынга 4 чыл 7 ай, бухгалтер учёдунуң талазы-биле экономист тускай эртемии чедип алырынга—4 чыл 3 ай.

Бот-өөредилгелиг факультетке 5-тен 6 чыл чедир өөренир.

Хүлээп алырының дүрүмүи бээргаар институтка киирип алыр.

Институтка киреири күзээнер ортумак школаның хемчээли-биле шылгалда дужаар: зооинженер, ветеринария болгаш агрономия факультеттеринге — биологияга, химияга, физикага (аас-биле), орус дылга болгаш литературага (сочинение); экономика факультединге — математикага, биологияга болгаш географияга (аас-биле), орус дылга болгаш литературага (сочинение); механизация болгаш гидромелиорация факультеттеринге — математикага (бижимел-биле болгаш аас-биле), физикага (аас-биле), орус дылга болгаш литературага (сочинение). Шылгалдаларны балдириишкинге дараазында документилерии кожар: ортумак эртемииің дугайында документ (боду-биле), сөөлгү ажылдан турган черинден характеристика, ажыл стажының дугайында шыизылга азы өөредип турган черинден (күш-ажыл дептеринден ушта бижилге), 3×4 см хемчээлдиг дерт фото-чурук, № 286 майык ёзугаар эмчи шынзылгазы, паспортту, шериг биледии, кииp биижидиге херечилелии боду экжеп көргүзер.

Документилерии дараазында адресче чорудар: 667000, Кызыл хоорай, Ленин кудумчузу, 30, Кодээ ажыл-агый министерствозу, кадрлар киидизи.

Редакциянуң адреси: Кызыл, Щетинкин-Кравченко кудумчузу, бажың № 3. ТЕЛЕФОННАРЫ: Редакторнуң 2-24-63, редакторнуң оралакчыларының 2-35-24, 2-31-75 харыысалгалы секретарының 2-23-35, секретариаттың 2-23-35, партийии амыдырал болгаш совет туругуулу киидистериниң 2-37-13, пропаганда киидизиниң 2-31-75, культура киидизиниң 2-23-59, кодээ ажыл-агый киидизиниң 2-21-47, үзетпүр киидизиниң 2-22-64, чагаа киидизиниң 2-41-27, информация киидизиниң 2-20-60, корректорларның 2-27-41, бухгалтерияның 2-12-45, солун келбейи барганда 2-32-75 телефонче долгаар.

Тираж 18555. Чагыг № 1868

СОЛУН НЕДЕЛЯДА 6 КАТАП ҮНЕР

Тыва АССР-ниң Министрлер Совуделиниң Ном гидурер чер, полиграфия болгаш ном садыының талазы-биле эргелеиниң типографиязы (Кызыл, Щетинкин болгаш Кравченко кудумчузу, бажың № 1).

ТС—00575.