Бүгү чурттарның пролетарийлери, каттыжыңар!

ШЫН

СЭКП Тыва обкомунуң, Тыва АССР-ниң Дээди Соведининиң болгаш Министрлер Чөвүлелиниң органы

№ 35 (10932) | 1979 чылдың февраль 10, суббота | 1925 чылда үдезилеттингеш | Өртээ 2 коп.

«РСФСР-ниң геодезиязыныңболгаш картографиязының алдарлыг ажылдакчызы» деп хүндүлүг атты доктаадыр дугайында

РСФСР-НИҢ ДЭЭДИ СОВЕДИНИҢ ПРЕЗИДИУМУНУҢ ЧАРЛЫЫ

РСФСР-ниң Дээди Соведининиң Президиумунуң доктаадыры болза:

1. «РСФСР-ниң геодезиязының болгаш картографиязының алдарлыг ажылдакчызы» деп хүндүлүг атты доктаадыр.

2. «РСФСР-ниң геодезиязының болгаш картографиязының алдарлыг ажылдакчызы» деп хүндүлүг атты дугайында дүрүмнү бадылаар.

3. «РСФСР-ниң геодезиязының болгаш картографиязының алдарлыг ажылдакчызы» деп хүндүлүг аттың хөрек демнээнин тайылбырын бадылаар.

РСФСР-ниң Дээди Соведининиң Президиумунуң Даргазы М. ЯСНОВ.

РСФСР-ниң Дээди Соведининиң Президиумунуң Секретары Х. НЕШКОВ.

Москва, 1979 чылдың февраль 8.

СОЦИАЛИСТИГ ДЕМОКРАТИЯНЫҢ ТИИЛЕЛГЕЗИ

В. В. Кузнецов-биле соңгукчуларның ужуражыышкыны

ССРЭ-ниң Дээди Соведининиң Националдар Совединге соңгулдалар талазы-биле Волгоград соңгулда округунуң составында бактаан турар Волгоград болгаш Саратов областарының ажылчы чоннарының төлээлекчилери ССРЭ-ниң Дээди Соведининиң депутадыкка ол округтан кандидат—СЭКП ТК-ның Политбюро кежигүнүнге кандидат, ССРЭ-ниң Дээди Соведининиң Президиумунуң Даргазының бирги оралакчызы Василий Васильевич Кузнецов-биле Волгада маадыр-хоорайга февраль сесте ужураштыр.

Депутаттың кандидадының бүзүреттирген кижилери—Волгоградтың Ф. Э. Дзержинский аттыг трактор заводунуң кап эзилдиричизи, Социалистиг Күш-ажылдың Маадыры П. Н. Бычков биле Саратов областа плат даараар пестериш Балашовта ССРЭ-ниң 50 чылы аттыг комбинаттың удазыл аргыкчызы Л. В. Карпухина олар В. В. Кузнецовтуң амыдыралчы оруунуң дугайын чугаалаанар. Соңгуллаар хүнүнде боттарының бадылаашкынарын коммунистерниң болгаш партия кежигүнү эвестерин бүзүлбас блогунуң кандидаттары дээш чаңгыс эп-сеткилдиг бээрииче олар соңгукчуларны кыйгырган.

Ужуражыышкынга чүве тускаалаанар СЭКП-ниң, оон ленинчи Төп Комитединиң иштики болгаш даштыкы керген утаанныг политиказыны пшиббле чүүлдүтүүнүп, Волгоград болгаш Саратов областарның ажылчы чоннарының амыдыралынга, Поволжьениң экономиказының хөгжүлдезинге болган кайгамчыктыг үзартылгаларның, өскерлиишкиннерииң дугайын чугаалаанар.

Чымчаннарга чылым-биле уткуттурган В. В. Кузнецов чүве чугаалаан. Чаа Конституциянның күштүг болуп киргенинин соонда бир-ле дугаарында эртер амгы соңгулда кампаниязы бистиң хөгжүлдеристиң түңнелдерин болгаш келир үеде планнарывысты бүтүү улустуң ханы база ажылхереқти чугаалажыры-биле тодаргайлаттынып, массаларның политиктиг болгаш күш-ажылчы улуг кодураүшкүнүн хайныктырып турар.

ССРЭ-ниң Дээди Соведининге соңгулда кампаниязы өзүлүг улусчу эрге-чагырганың шеремел-дир. Миллион-миллион ажыл-ишчилерни улуг болгаш харысаалгалыг ажыл-херекче хандыкпыдары, депутаттарга кандидаттарны депшиттиргеннерни болгаш депшиттиргеннерни чугаалажырынга хөй санныг коллективтерниң, хөй-шинти организациялардың кирүкилеези күрүне талазы-биле ол хүзөлгени чон боду боттандырып турарының дугайын бүзүреллиг херечилеп турар-дыр деп, оратор чугаалаан.

Совет күрүнеиниң политиктиг үдезинин болуур улус депутатарының Советтериниң хей талалыг ажыл-чорудулгазының эң чыыткыланчак илереи демократияның бүгү талалыг хөгжүлдезиниден илдең. Советтериң ажылын идепкейжидер, оларның ат-алдарын болгаш ролюн бедидер талазы-биле партияның ажылдап кылган болгаш боттандырган хемчеглери таарымчалыг түңнелдерин берип турар. Эрге-чагырганы сөңгүлдээшкин органнарының шинтилел амыдыралының ниитилел-амыдыралының янзы-бүрү талаларыга салдары көскүзү-биле күштелген, массалар-биле оларның харылзаалары колбазырын болгаш хамыпан турар.

Советтериң күжениишкиннери будүүргенин ажыктыы бедидериниче, партияның төлевилээн социал калбак программазын күүседириниче улам хөй-биле утландырып турар. Ниитилелдиң бүгү-де амыдыралчы чүтүлө ажыл-херектерин Советтер холда тудуп, доктаамал хайгаарап турар. Советтериң ажылында эки дурумчуланы түңнээриниче болгаш пептередириниче кичээнгей соолгу үеде дыка оскен. Эрге-чагырганың чер-чер органнарының практиказын ССРЭ-ниң Дээди Соведининиң Президиумунга тода болгаш доктаамал көөру норма-тижек болуп бар чыдар.

Совет кижилериң амыдырал-чуртталгазының болгаш чаагай чоруунуң дугайында үргүлчү сагыш салбышаан, бистиң партиявыс, Совет күрүнеивис коммунистиг тургузуушкунувуң даштыкы таарымчалыг байдалдарын хандырар—дайынның кыжаанын чайладыр, делегейниң дүшүүрлүг чоруун кошкадыр талазы-биле улуг, идепкейлиг ажылды чорудуп турар. ССРЭ-ниң даштыкы политиктиг утланышкынын партияның удуртулгазы-биле амыдыралга боттандырар дугайты улуг болгаш хөй талалыг ажылга бүгү чон, бүгү совет организациялар киржип турар, маңаа ССРЭ-ниң Дээди Соведининиң ролю дыка улуг.

В. В. Кузнецов соңгукчулар-га оруун четтиргенин пландегилээш, совет кижилериң үдезинин, хан-дамырындан эрге-ажыктарын илергейлээн партияның шугумун амыдыралга чайгылыш чок чорудар дээш демиселге бүгү күжүн, биилии болгаш дуржулгазын моон соңгаар-даа бээрии айыткаан.

«Шын» солуунуң «Күш-ажылчы алдар тугун» бөгүн Мөңгүн-Тайга районда «Мөген-Бүрен» совхозтуң хойжузу **Хертек Балчыйович Деспиниң** болгаш «Малчын» совхозтуң хойжузу **Салчак Будукович Калдарның** чедиишкинниг турасказадып көдүрген.

Х. Б. Деспи 305 хойдан 305 хураганны, С. Б. Калдар 252 хойдан ынча хураганны менди доруктуруп турар.

МУРНАКЧЫЛАРГА ДЕҢНЕЖИҢЕР!

СЭКП обкомунуң бюрозунда, Тыва АССР-ниң Министрлер Чөвүлелинде, профоблчөвүлелде болгаш ВЛКСМ обкомунда

ЧҮЪК СӨӨРТҮЛГЕЗИН ҮЗҮКТЕЛДИРБЕС

СЭКП обкомунуң бюрозу, республиканың Министрлер Чөвүлели, профоблчөвүлел болгаш ВЛКСМ обкому демир-орук станцияларындан 1979 чылдың январьда чүк сөөртүрүнүң талазы-биле республиканың автобүдүрүлгелериниң ортузунда калбаргаи социалистиг чарыштың түңнелин үндүрген.

Демир-орук станцияларындан чүк сөөртүлгезиниң январьда планын Кызылдың-түк сөөртүр № 1 АТБ-зи, Хандырыгга болгаш саарыга эргелели база районнар аразының Кызылда «Сельхозтехника» каттыжыышкыны күүсеткенин бо талазы-биле поктаалда демдеглээн.

Ынчалза-даа министерстволарның, ведомстволарның автобүдүрүлгелериниң хөй кезии чүк сөөртүрүнүң планын күүсеглээн, азы эрткен айда 64030 тоннаның орнуига чүгле 47086 тонна чүктү сөөртүп, планныг онаалдаын чүгле 73,5 хуу чедирген.

1978 чылдың декабрьда байдал-биле денвээрге, чүк сөөртүрүнүң темпизаи Тываның транспорт эргелелиниң автобүдүрүлгелери 11,5 хуу «Сельхозтехниканың» күрко. митединиң—33,3 хуу, «Тыва тудуг» трестиң—66,6 хуу, «Кызыл ЦЭС тудуг» эргелелиниң—59,4 хуу кудулаткан.

«Тыва совхоз тудуг» каттыжыышкынның, «Тыва көдээ тудуг» трестиң автобүдүрүлгелери багай ажылдаан. Тываның автоорук эргелели, респотребсоюзтуң АТК-зы, Чурттаалга-коммунал ажылгагый министерствозу, Чадаана АТБ-зи болгаш республиканың совхозтары чүк сөөртүлгезин шуут сокеаткан. Абакан, Минусинск хоорайларының демир-орук станцияларында вагоннарда чүктерниң дүжүрерин дургедедир талазы-биле министерстволарның, ведомстволарның, бүдүрүлгелериниң болгаш организацияларның удуртукчулары чогуур хемчеглерни албаан.

СЭКП обкомунуң бюрозу, Тыва АССР-ниң Министрлер Чөвүлели, профоблчөвүлел болгаш ВЛКСМ обкому январьда чүк сөөртүлгезиниң талазы-биле социалистиг чарышка планын 108,8 хуу күүсеткен **Кызылдың чүк сөөртүр № 1 автобүдүрүлгезиниң коллективин** (начальчыгы Б. Н. Стрельников, парторганизация секретары В. А. Азоныч, профвилелдиң месткомун даргазы А. Т. Лаптев, комсомол организациязының секретары М. С. Топтоев) **тиилекчи** деп саналар болгаш коллективке **СЭКП обкомунуң, Тыва АССР-ниң Министрлер Чөвүлелиниң, профоблчөвүлелдиң болгаш ВЛКСМ обкомунуң шилчиир Кызыл тугун болгаш 150 рубльдиг акша шаңналын тыпсырын доктаатkан.**

Демир-орук станциязындан чүк сөөртүрүнүң ай планын 101 хуу күүсеткен болгаш ийиги черии аолээн районнар аразында **Кызылда «Сельхозтехника» каттыжыышкынының коллективинге** (эргелекчиги С. М. Голдырев, парторганизация секретары А. С. Данилов, профвилел месткомунун даргазы Э. И. Шитов, комсомол организациязының секретары Н. И. Бузаева) **шилчиир ыяпелди болгаш 100 рубльдиг акша шаңналын тыпсырын доктаатkан.**

Демир-орук станцияларындан чүк сөөртүр планның күүселдеэин хандырбаан: Тываның транспорт эргелелиниң начальныгы В. А. Парунделиң, «Сельхозтехниканың» күрко-митединиң даргазы С. М. Мешкорудниковтуң, «Тыва суг тудуг» трестиң (В. П. Сургутанов), «Тыва тудуг» (А. А. Бершгардт, «Тыва көдээ тудуг» трестиң (Г. М. Шубник), чурттелга-коммунал ажыл-агый министри В. М. Еремеевтиң, респотребсоюзтуң даргазы Ю. С. Катковтуң, Тыва автоорук эргелелиниң начальныгы А. Г. Савченковуң четпес ажылдааның СЭКП обкомунуң бюрозу, республиканың Министрлер Чөвүлели айыткан.

Демир-орук станцияларындан чүк сөөртүлгезин үзүктелдирбес талазы-биле немелде хемчеглерни ажылдап кылыры СЭКП Кызыл хооркомунга болгаш СЭКП райкомнарынга, хооррайкүүскомнарга, министерстволарның, ведомстволарның болгаш бүдүрүлгелериниң удуртукчуларынга, транспорт бүдүрүлгелериниң партия, профвилел болгаш комсомол организацияларынга дааскан.

Партияның ада сагыш салыышкынынга

төлептиг күш-ажыл

ЧОРГААРАЛ-БИЛЕ

Март 4-те ССРЭ-ниң Дээди Совединге соңгулдаларга уткуштур СЭКП ТК-ның болгаш Совет Эвилелиниң Профессионалдар Эвилелиниң Кыйгырыгларын «Тере-Хөл» совхозтуң ажыл-ишчилери радиодан дыңнап, солуннардан калбаабиле танышкан. Ол Кыйгырыглар болгаш соңгулдаларга белеткелдер тере-холчүлериниң улуг кедүрлүүшкүнүн хайныктырган.

«Профвилелдериниң чугула сорулгазы болза, ажылчы чоннарның чогаадыкчы инициативазын улам ыцай хөгжүдери, чарышты организастап турарында эрекгей түүлдерни чайладыры, оон дээштинин бедидери болур» деп Совет Эвилелиниң Профессионалдар Эвилелиниң Кыйгырыында айыткан.

Бо одуруглар совхозтарга профвилелдер комитеттериниң боттарының ажылын улам идепкейжидерин, чарыштың үзулуг организакчылары болуруи негеп турар.

Бистиң совхоз эрткен ажылагый чылын мал ажылының продуктуларын күрүнге сазарының планын күүседириие кол-кол көргүзүглер талазыбиле хонудаза-даа чамдык эки түңнелдерни база чедип алган. Көдээ ажыл-агыйның мурнакчыларының саны оон мурнундагы чылдан көвүдээн. Инектиң база хойнуң баш саны өзүл, сүт бүдүрери көвүдээн. Бо чылдың планныг онаалдаларын күүседир дээш демиселдиң бир чугула үе-чадазы—кыштаглаашкын хүрчаагай эртти турар. Ында чугула кампания—хой оолдазашкыны паиг түүк. Совхозтуң 6300 ажыг хоюн Каргы болгаш Балыктыгда коданнарла үскен. Оон хөй кезии Каргының хойжу бригадазында турар. Амгы үеде ында 5 мун ажыг хойнуң иштинде төрүүр 3200 хойларның чартыктан хөй кезии оолдаан, чаш төлү менди. Бригаданың хойжулары төрүүр чүс хойдан-на 90 хураганны алыр, хөй дүктү кыртын алыр соруглаиы салган.

Бо чылдың кыштаглаашкыны оюзагай ужур-дузалыг. Бригада бүрүзүнге ажылды дең-дескн организастап, эът, сүт, дүк бүдүрерин көвүдеринге, бүгү чүзүн маллың баш санын остүрериие тодаргай салыышкынны хүн бүрү киирер ужурлуг бис. Бо болгаш оске-даа сорулгаларны шиитпирлээринин оруктарын чоокта чаа совхозтуң ажылчынарының отчёттуг конференциязына тодаратkан.

С. МАГБЫН.

«Тере-Хөл» совхозта ажылчын комитединиң даргазы.

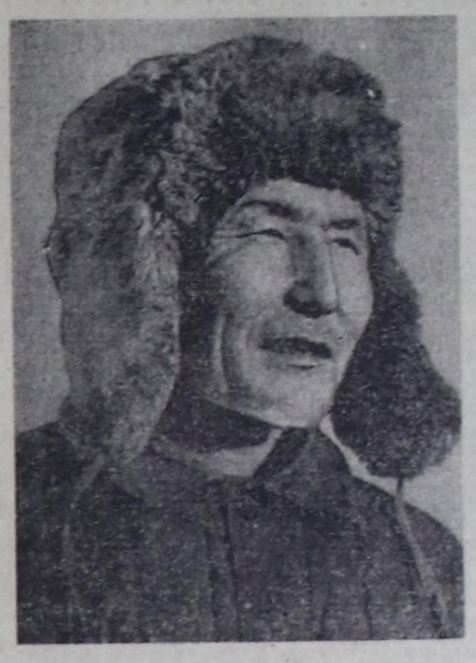

Бо чурукта малчын М. Полит-оол Улуг-Хем районнуң мурнакчы хойжуларының бирээзи. Ол эрткен чылын төрүүр чүс хойдан 102 хураганны онча-менди камгалап алган.

Мурнакчы малчын бо чылын чүс хойдан 105-тен эвээш эвес хураганны алырын хүлээнген. Оон хою ам кидин түлүи оолдап эгелээн. Чаш хураганнар хорамча чок доругуп турар.

— Бо хүннерде ССРЭ-ниң Дээди Совединге соңгулдаларга белеткел кайда-даа хайныышкынныг чоруп турар. Бүгү соңгукчуларга партия Төп Комитединиң Кыйгырыын база номчуп танышкан мен. Төрээн хойларның хураганнарын чүгле камгалап алыр эвес, бүрүнү-биле доруктуруп өстүрер деп сорулганы салган — деп, ол чугаалап турар.

В. КАРА-САЛДЫҢ фотозу.

ЧОННУҢ ТӨЛЕПТИГ ТӨЛӨӨЛЕРИ

ССРЭ-НИҢ ДЭЭДИ СОВЕДИНГЕ ДЕПУТАТТАРНЫҢ КАНДИДАТТАРЫ-БИЛЕ УЖУРАЖЫЫШКЫН ХУРАЛДАРЫ

Тываның № 392 соңгулда округу

Дүүн Хову-Аксының Культура бажыцынга ССРЭ-ниң Дээди Соведининиң Эвилел Совединге соңгулдалар талазыбиле Тываның № 332 соңгулда округунан депутатка кандидат, СЭКП ТК-ның кежигүнүнге кандидат, партия Тыва обкомунуң бирги секретары Г. Ч. Ширшин-биле соңгукчуларның ужуражыышкын хуралы болган.

Ужуражыышкын хуралынга «Тыва кобальт» комбинатта партком секретары В. В. Жестовский ажыткан.

Депутатка кандидаттың бүзүреттирген кижиэн, СЭКП Таңды райкомунуң бирги секретары В. В. Дунаевский илеткел кылган. Ол райониуң болгаш «Тыва кобальт» комбинатта ажылдап турар шпчилерниң ажыл-херектериниң база оларның чедиишкиннериниң дугайында делгеренгейин-биле чугаалаан. ССРЭ-ниң Дээди Соведининиң Эвилел Совединге соңгулдалар талазы-биле Тываның № 392 соңгулда округундан депутатка кандидат СЭКП ТК-ның кежигүнүнге кандидат, партия Тыва обкомунуң бирги секретары Григорий Чоодуевич Ширшиниң намдарын, ажыл-чорудулгазын чылдаганнарга танылтырган. ССРЭ-ниң Дээди Совединге соңгулдалар хүнү—1979 чылдың март 4-те төлептиг кандидат дээш боттарының бадылаашкынын бир эп-сеткелдиг бээрииче соңгукчуларны ол кыйгырган.

Ужуражыышкын хуралынга комбинатта участок начальныгы А. С. Барсеньев, ортумак школаның башкызы Д. А. Кимова, комбинат директору Ю. М. Колесников болгаш эскелер-даа санал бергеннер.

ССРЭ-ниң Дээди Соведининиң Эвилел Совединге соңгулда талазы-биле Тываның № 392 соңгулда округунга депутатка кандидат Г. Ч. Ширшин сос алган. ССРЭ-ниң Дээди Соведининиң Эвилел Совединге депутадыга кандидатка деп-шиткени дээш республиканың, а ол ышкаш Хову-Аксының коммунистеринге, бүгү ажылчы чоннарынга өөрүп четтиргении ол илереткеш, бедик идегелди шынзыдар дээш бүгү күжүн, биилии харам чокка бээрии илергейлээн.

Эш Г. Ч. Ширшин болуунуң чугаазынга республиканың чонунуң онгу беш чылдың чыккү чылында болгаш дөртку чылының баштайгы хонуктарында чедип ап турар чедиишкиннерин демдеглээш, чамдык чедир шиитпирлеттинмейн турар айтырыгларга база доктааган.

Депутатка кандидат онгу беш чылдың планнарын социалистиг хүзөлгелерни долдур болгаш ажыр күүседир, соңгулдаларга чедиишкинниг ужуражыр дээш социалистиг чарышты калбарып турган Хову-Аксының металлургтары чаа-чаа күш-ажылчы тиилелгелерни чедип алырынга бүзүрелии илереткеп.

Бии-Хемниң № 653 соңгулда округу

ССРЭ-ниң Дээди Соведининиң Националдар Совединге соңгулда талазы-биле Бии-Хемниң № 653 соңгулда округундан депутатка кандидат кылдыр депшиттирген ССРЭ-ниң Эрткинер [illegible] академиялыың президиум кежигүнү, прибор тудуу, автоматика болгаш телемеханика талазы-биле шылгарангай эртемден, Социалистиг Күш-ажылдың ийи дакыыр Маадыры, Ленинчи болгаш Күрүне шаңналдарының лауреады академик Николай Алексеевич Пилюгин-биле Каа-Хем районнуң ажылчы чоннарының төлээлекчилериниң ужуражыышкыга хуралы дүүн Сарыг-Сеп суурга эрткен. Хуралды СЭКП Каа-Хем райкомунуң бирги секретары А. Г. Кувшинов ажыткан.

Депутатка кандидаттың бүзүреттирген кижиэн СЭКП райкомунуң секретары В. А. Чигарских ужуражыышкыга хуралыыга илеткел кылган. Райониуң ажылчы чоннары бүгү улустуң байырлалы—ССРЭниң Дээди Совединге соңгулдалар хүнүи күш-ажылчы чедиишкиннерлиг үткүүр дээш бир демнит ажылдап турарлар. Беш чылдың дөртку чылының планныг онаалдаларын болгаш социалистиг хүзөлгелерин чедиишкиннерииң күүседириие күш-ажылчы коллективтериниң күжениишкинии угланганын илеткелчи демдеглээн.

ССРЭ-ниң Дээди Соведининиң Националдар Совединге соңгулдалар талазы-биле Бии-Хемниң № 653 соңгулда округундан депутатка кандидадың Н. А. Пилюгинниң ажыл-чорудулгазын илеткелче чылдаганнарга танылтырган, чоңнуң төлептиг кандидады дээш соңгулдалар хүнүнде бадылаан, кынын бээрииче бүгү соңгукчуларны ол кыйгырган.

Сарыг-Септи Тока аттыг № 2 школазының директору С. М. Достай, СЭКП-ниң XXV съездиин аттыг совхозтуң кол агроному Ф. И. Бортников, «Ленинчи орук» совхозтуң Мерген фермазының сааңчызы Н. И. Салчак, районнуң шериг комиссары А. Г. Мальцев олар ужуражыыга хуралыыга чүве чугаалаан. ССРЭ-ниң Дээди Совединге соңгулдалар хүнүнде коммунистерниң болгаш партия кежигүнү эвестерииң бузулбас блогунуң кандидаттары дээш бадылаашкынының бээрииче соңгукчуларны кыйгырганнар.

Хуралдың түңнелинде чылдаганнарга чылым-биле уткуткан ССРЭ-ниң Дээди Соведининиң депутадынга кандидат И. А. Пилюгин сос ап чүве чугаалаан. Ол аңаа көргүскен улуг идегел дээш чүректиң ханызындан өөрүп четтиргении илеретиишкаан. Төрээн чурттувустуң чечектелиишкинии дээш моон соңгаар-даа бараан болдуруп бүзүреткеп.

Өвүрүнүң № 652 соңгулда округу

ССРЭ-ниң Дээди Соведининиң Националдар Совединге Өвүрүнүң № 652 соңгулда округундан депутатка кандидат, «Известия» солуунуң политиктиг тайылбырлакчызы Владимир Леонтьевич Кудрявцев-биле Овүр районуң ажылчы чоннарының төлээлекчилерин Хандагайтыга ужуражыышкан.

Ужуражыышкын хуралын СЭКП райкомунуң бирги секретары Ч. Х. Ооржак ажыткан.

Депутатка кандидаттың бүзүреттирген кижизи—улус депутаттарының Өвүр район Соведининиң күүскомунуң даргазы А. Б. Семис-оол бүгү чуртта болгаи республикада соңгулда мурнунуң кампаниязының канчаар чоруп турарын, Совет Эвилелиниң бүгү соңгукчуларынга, хамаатыларынга СЭКП ТК-ның Кыйгырыгын ажылчы чоннар улуг көдүрлүүшкүн-биле уткаанын чугаалаан соңгукчулар демдеглээн.

Оон соонда чүве чугаалаан В. И. Долгихти чылдаганнар адыш часкаашкыны-биле уткаан. Моон мурнундагы соңгулдадан бээр эрткен үениң дургузуунда Совет күрүнеиниң экономиктиг болгаш камгалал күүз-шыдалын улам ыцай быжыглаарынга, чонның чаагай байдалын бедидеринге эвээш эвес чүүлдер кылдыныгаын ол демдеглээн.

Бистиң Төрээн чурттувустуң экономиктиг болгаш социал аажок улуг чедиишкиннериие совет кижилер дүрүм бүзүгаар чоргаарланыр эргелиглер. Шынап-ла кончуг хөй чүүлдер кылдынган. Ынчалзажок чедип алдынган чүүлдерге ооңгуулаары бистиң чаңчылывыс эвес-тир деп, депутатка кандидат онзалаан демдеглээн. Ажылдың түңнелдерин шиитпирлээр апаар-чаа, улам нарын сорулгаларны барымдаалаң үнелээрии кеззеде сактыр ужурлуг бис. СЭКП ТК-ның ноябрь (1978 чыл) Пленумунуң шиитпирлери бистиң харын олче угландырыш турар.

Шиитпирлеп будүүргеэнинин шиитпирлиг фактору эртем-техниктиг депшилгени дүргедедир ол болуур. Маңаа кол кичээнгейни күш-ажылдың будүүргүчүүн бедидеринче, будүүргеге ажылдарын, шаңгын холбиле кылыр аар ажылдарны механизастарынче болгаш автоматчыдарынче, чиг-этти комплекстиг болгаш долу ажыглаарынче угландырза чогуур. Дерит-херекселдериниң тус-тус хевирлерин тургузарындан машиналарның кедилиг, эчизинге чедир кылдынган системаларын чогаадып кылырынче болгаш пептередиринче шилчиишкинни боттандырып турар машина тудуушкунуиуң мурнунда улуг сорулгалар турар.

Ол сорулгаларны шиитпирлээринге Красноярск крайның будүүргелери идепкейлиг киржип турар. Даг үлетпүүрге чидии-биле пегеттинип турар аар экскаваторларның болгаш технологтуг дерит-херекселдериниң заводун Красноярскиниң девискээринге тудуп тургузары —оиза чугула сорулга-дыр деп, В. И. Долгих демдеглээн. «Уралмаш» хевирнин заводун крайга тургузарының, Красноярскиге машина тудуушкунуп хөгжүдериниң чаа үе-чадазының дугайында чугаа чоруп турары ол.

Чурттуң чоон талакы районнарының экономиказын, эртемин болгаш культуразын хөгжүдеринче Коммунистиг партия биле Совет күрүне аажок улуг кичээнгейни салып турар. Сибирьниң болгаш Ыраккы Чоон чүктүг экономиктиг күчүзүн улам ыцай өстүрери, ниити-эвилелге үлетпүр болгаш кодээ ажыл-агый продукциязын будүүргериие оларның ролюн бедидери ниити күрүнеиин эң чугула сорулгаларының бирээзи-дир деп, депутатка кандидат чугаалаан.

Көргүскен бүзүрелии дээш депутатка кандидат чыылганнарга өөрүп четтиргении илергейлеп, бүгү күжүн партияның болгаш чоннуң хөрээнге, коммунистиг тургузуушкунуиуң хөрээнге бээрии оларга бүзүрелии чугаалаан.

(СЭТА).

ТУРГУЗУЛГАНЫҢ ОРУУ-БИЛЕ

В. И. Долгих-биле соңгукчуларның ужуражыышкыны

Ленин соңгулда округунуң соңгукчуларының ССРЭ-ниң Дээди Соведининиң Эвилел Соведининиң депутадынга ол округтан кандидат СЭКП ТК-ның секретары Владимир Иванович Долгих-биле ужуражыышкынны Красноярскиге февраль 8-те болган.

Депутатка кандидаттың бүзүреттирген кижизи—Красноярскиниң химиктиг волокно заводунуң партком секретары А. Ф. Попов В. И. Долгихтиң амыдыралчы оруунуң дугайын чугаалаан, соңгудалар хүнү—март 4-те боттарының бадылаашкынынарын коммунистерниң болгаш партия кежигүнү эвестерниң блогунуң кандидаттары дээш бээрииче соңгукчуларны кыйгырган. Ол болза, Чер кырынга тайбың дээш, чурттуң экономиктар болгаш камгалал күүзүн улгаттырар, совет кижилериниң чаагай байдалын бедидер дээш могаг чок демиселди чорудуп турар бистиң партиявыстың политиказын бүгү чон-биле бир демей детпин турар овүржүлериниң кыйгырыгга тодаргай ажыл-ишчи харылзылының база бир балыкалы болур деп чугаалаан.

Ужуражыышкыны хуралынга «Торгалыг» совхозтуң мал эмчизи Б. Х. Натпит, Хандагайты кодээ Совет күүскомунуң даргазы К. О. Дүгержаа, район эмнелгезиниң улуг эмчизиниң оралакчызы А. Н. Куулар, «Кызыл тук» совхозтуң директору Б. М. Кара-Сал, «Коммунизмче орук» совхозтуң директору Б. К.-Б. Монгуш олар чүве чугаалаан, боттарының коллективтеринде ажыл-херектериниң дугайын чугаалап, күш-ажылчы кижилериниң дугайында сагыш салыышкыны дээш партиялыпта, чазаанга өөрүп четтиргении илередип, чоннуң кандидаттары дээш овүржүлер боттарының бадылаашкынынарын бээр дээрзии бүзүредип, В. Л. Кудрявцевке чагыгларны бергеп.

В. Л. Кудрявцев харыы сөс алган, аңаа база катап өөдүк бүзүрелии көргүскени дээш чүректиң ханызындан өөрүп четтиргении илеретиишкаан. Төрээн чурттувустуң чечектелиишкинии дээш моон соңгаар-даа бараан болдуруп бүзүреткеп.

Ниитилел будүүргеэнинин шиитпирлиг фактору эртем-техниктиг депшилгени дүргедедир ол болуур. Маңаа кол кичээнгейни күш-ажылдың будүүргүчүүн бедидеринче, будүүргеге ажылдарын, шаңгын холбиле кылыр аар ажылдарны механизастарынче болгаш автоматчыдарынче, чиг-этти комплекстиг болгаш долу ажыглаарынче угландырза чогуур. Дерит-херекселдериниң тус-тус хевирлерин тургузарындан машиналарның кедилиг, эчизинге чедир кылдынган системаларын чогаадып кылырынче болгаш пептередиринче шилчиишкинни боттандырып турар машина тудуушкунуиуң мурнунда улуг сорулгалар турар.

Ол сорулгаларны шиитпирлээринге Красноярск крайның будүүргелери идепкейлиг киржип турар. Даг үлетпүүрге чидии-биле пегеттинип турар аар экскаваторларның болгаш технологтуг дерит-херекселдериниң заводун Красноярскиниң девискээринге тудуп тургузары —оиза чугула сорулга-дыр деп, В. И. Долгих демдеглээн. «Уралмаш» хевирнин заводун крайга тургузарының, Красноярскиге машина тудуушкунуп хөгжүдериниң чаа үе-чадазының дугайында чугаа чоруп турары ол.

Чурттуң чоон талакы районнарының экономиказын, эртемин болгаш культуразын хөгжүдеринче Коммунистиг партия биле Совет күрүне аажок улуг кичээнгейни салып турар. Сибирьниң болгаш Ыраккы Чоон чүктүг экономиктиг күчүзүн улам ыцай өстүрери, ниити-эвилелге үлетпүр болгаш кодээ ажыл-агый продукциязын будүүргериие оларның ролюн бедидери ниити күрүнеиин эң чугула сорулгаларының бирээзи-дир деп, депутатка кандидат чугаалаан.

Көргүскен бүзүрелии дээш депутатка кандидат чыылганнарга өөрүп четтиргении илергейлеп, бүгү күжүн партияның болгаш чоннуң хөрээнге, коммунистиг тургузуушкунуиуң хөрээнге бээрии оларга бүзүреткеп чугаалаан.

(СЭТА).

Тувинская республиканская БИБЛИОТЕКА им. А. С. Пушкина

СОРУК КИИРИКЧИ СӨС-БИЛЕ

Совет кижилер боттарының Төрөөн чуртунга чоргаарланмышаан, 1979 чылды бүзүрелдиг херии бажым-биле эгелээн.

СЭКП-ниң XXV съездизинге хүлээп алган социал-экономиктиг программаны амыдыралга боттандырар дээш совет кижилер Коммунистиг партияның удуртулгазы-биле күжениишкиниг ажылдап турар. Чижек кылдыр бистиң республиканың улус ажылагый хөгжүлдезин ап болур.

Чоокта чаа болуп эрткен партияның XVII область конференциязынга эрткен үш чылдарда республикавыс үлетпүр бүдүрүлге фондулары 50 хуу көвүдээнин болган ооң үнези 228 млн. рубль четкенин, тоску беш чылдың үш чылдарынга көөрде, продукция бүдүрүлгези 80 млн. рубльге көвүдээнин, улуг-улуг үлетпүр тудуглары болган цехтери ажыглалга киргенин демдеглээн. Оларның аразында В. И. Ленин аттыг «Тыва даг-дүгү» комбинаттың ийиги эзелээ, Элегес-Аксының керамика хана материалдары кылыр завод, Кызыл-Мажалыктың эът комбинады, Хову-Аксының даараныпга фабриказы, Кызылдың ыяш ажылдап кылыр комбинады дээш ооң-даа өске тудуглар бар. Капитал тудутнуң темпизи бедээп, автомобиль, агаар болгаш суг транспорту-биле чүк сөөртүлгезинниң хемчээли өскен. Совхоз будүрүлгезинге капитал салыышкыны чыл бүрү озуп, чаа техника, минерал-дыг чеминдиглегер-биле хандырылгазы экижип турар.

Соңгулда мурнуның агитация болгаш пропаганда ажылының кол-кол утланыышкыннарын партияның XXV съездизинниң, СЭКП ТК-ның июль, ноябрь (1978 ч.) Пленумнарының шиитпирлерин амыдыралга боттандырарынче угландырары чугула.

Амгы үеде республикада «Билиг» нпитилелиниң эге организацияларының саны 270 ашкан, оларда 4700 хире кижи хаара туттунган. Чыл бүрүде номчуттувун турар лекцияларның 60 ажыг хуузу нпитилел-политиктиг темага хамаарыжып турар. Партия болгаш чазактың чугула документтилериниң талазы-биле эрткен чылын 8500 лекция номчуттунган. Бүгү лекцияларның чартык кезии тыва дылга кыдынган боон турар.

Кызыл хоорайның лекторлары К. С. Күжүгет, И. И. Макушкин, Р. Ф. Петрова, И. У. Самбуу, Е. С. Бойко, Ийи-Тал школазының директору В. Д. Бавуу-Сюрюн, «Найырал» совхозтуң зоотехниги А. Д. Сувандин, Каа-Хемде Ильинка суурнуң лекторлары Ф. П. Долмачев, Ф. И. Бортников, С. Ч. Анчимаа болгаш ооң-даа өскелер чон ортузунга лекцияны доктаамал номчуп турар.

Партияның ролюн, СЭКП ТК-ниң ооң Л. И. Брежневке баштаткан Политбюрозунуң бистиң чуртувуска коммунизм тиилелгези болгаш бүгү делегейге тайбың дээш могаг чок, үре-түңнелдиг ажыл-чорудулгазының дутайын кижи бүрүзүнге чедиргир тайылбырлаары негеттинип турар. Ол талазы-биле бедик-харыысалга лекторларга, политинформаторларга, агитаторларга опаажып турар. Пропаганда ажылын күш-ажылчы коллективтериниң ажыл-амыдыралы-биле холбаар деп партияның XVII область конференциязынга чугулаган демдеглээнин таварылга эвес.

Чамдык күш-ажылчы коллективтерге четпестеринин тыптып кээрин чижектерге көргүзүп, сан, факт-биле бадыткап тургаш тайылбырлаары, четпестерни чайладырының шын оруун ажыдып билирин лектор кижиниң ураң талантызындан хамааржыр.

Онгу беш чылдың арткан ийи чылында шиитпирлезе чогуур айтырыглар эвээш эвес. Үлетпүр бүдүрүлге талазы-биле — бүдүрүлге фондузун долу ажыглаары, бүдүрүкчү күштуң чөп ажыглаары, технологтуг ажыл-чорудулганы механизастаары болгаш автоматизастаары. Капитал тудуг талазы-биле — тудугну эвээш үеде шынарлыг доозары, тудуг материалдарын чидириг чок, камналгалыг ажыглаары. Транспортта — автопарктың техниктиг дерилгезин эде кылыры, хөй чүк чүдүрер автомашиналарның санын көвүдедири, автоорук тудувунуң, ооң сепителгезиниң темпизин дургедедири болгаш ооң-даа хөй айтырыглар бистиң мурнувуста салдынып турар. А көдээ ажыл-агыйда — адыр бүрүзүнге ажылдың шынары дээш демисел кол черии эзелеп турар.

Лекторлар, политинформаторлардан аңгыда, соңгулда мурнуның кампаниязынга бүдүрүлге черлериниң удуртукчуларын, инженер-техниктиг ажылдакчыларны, ажыл-агыйның специалистерин пропаганда болгаш агитация ажылынга киришпитирери чугула.

Ажыл ам-даа хөй. Аңаа чедиишкиннериниң дөзү — идей-политиктиг ажылга яңзы-бүрү аргаларны дилеп тып, оларны ажыглаары болур. Республикада чамдык аргаларны ажыглап турары эки. Чижээлээрге, чаңгыс аай политхүнге удуртукчу ажылдакчыларның ажыл-ишчилер мурнунга чүве чугаалап турары, айтырыглар болгаш харыылар кежээлери, аас журналдары, тематиктиг конференциялар бедик деңнелде эртип турар. Ол ышкаш революциянның, дайынның, күш-ажылдың хоочуннары-биле, депутаттар-биле ужуражылгалар соңгукчуларның улуг совуургалын болдуруп турар.

ССРЭ-ниң Дээди Совединиге депутаттарның кандидаттарын дешпидери доозулганда, дешпиттирген кандидаттарның ажыл-амыдыралы-биле соңгукчуларны таныштырар, олар-биле ужуражылга хуралдар эртиреринге агитас-массалыг ажылга кол черии ээлээр ужурлуг.

ССРЭ-ниң Дээди Совединиге соңгулдаларга белеткел эгелээри-биле «Билиг» нпитилелиниң республика организациязы элээп хөй лекцияларны ажылдап кылгаш, районнарже чоруткан. Лекторлар болүүн база аъткарган.

С. ШУКЛИН,
«Билиг» нпитилелиниң республика организациязының харысалгалыг секретары.

СОҢГУЛДАГА УТКУШТУР

ААС-КЕЖИК

ССРЭ Конституциязының 43 үүлүнде «ССРЭ хамаатылары назылап кырааңда, аараңда, ол ышкаш ажыл кылыр аргашинээн шуут азы шала чидиргенде болгаш азырадыкчызын оскунганда материалдыг хандырылга алыр эргелиг» деп бижип турар. Мындыг магалыг үеде ажылдап, чурттаары-даа магалыг-дыр. Кырып-назылаарга күрүне пенсияны бээр. Амгы үе-биле шаандагы үени деңнеп, бодап олургаш, авам күжүр сагызымга кирип кээр.

«Ада көрбээнин оглу көөрде көрбээнин кызы көөр» деп үлегер чугаа кончуг-ла шын чүве-дир. Ооң шынын мээң амыдыралым бадыткады, көрүп чурттап чор мен. Мээң адаием феодалдыг Тываның үезинде чурттап чораан. Аваывыс он бир уругларны божаап, кижизидип каан. Ол шагда ынча хөй уругларны азырап өстүрери дыка берге турганы билдингир. Ажы-төлүн азыраар дээш ие кижи чүнү кылбас дээрил. Бичии суг-чинчилер дег дери арнында бызырара бергендүн, хүн-даа дивес, бир-ле чүвени кылган турары ам-даа сагыжымда артып калган. Чамдыкта бистиң идик-хевивисти септеп-селээп азы алгы-кеш эттээн, үштаан, дүк-таагы дыткан, салган, черле хол куруг олурбас чорду. Ооң кадында каш малын ажаап хайгарап, ооң суду-биле биске хойтпактап, быштактап берип, азырап чорду. Ол үеде ону хөй уруглуг дээш хүндүлеп көөр. хөй уруглуг азы кыраан дээш дузаламчы көргүзер чүве бар эвес. Ынчап чораап, аваывыс 1930 чылда, ачаывыс база удавайн чок апарган. Бистер ыпчаар өскүс калдывыс. Бо үеде болза авам Малдыр-ие аттыг хөй уругларлыг дээш күрүнеден дузаламчыны-даа ап чоруур ужурлуг-дур. Авам күжүр бо магалыг үени көрген болза деп бодай бээр мен.

Мен 1941 чылдың октябрьда Кызылдың ыяш заводунга ажылдап киргеш, Совет армияга чорудуп берип турган хаак чазан, кылыш тудум. Мээң күш-ажылчы базымымның эгези ол болган. Ооң соонда партия, Советтер ажылынга, кодээ ажыл-агыйга-даа ажылдап чордум. Сөөлгү чылдарда Чадананың № 336 орук участогунга ажылдап турдум.

Эрткен чылдың февральда чүве. Ажылдап чораан, бажыңга чаа чедип келген олурумда участоктуң кол инженери Оюн, партия эге организациязының секретары Монгуш олар келгеш: «Силерни ажылдаар черде даргалар кел дидир, бараалыңар» деп чаладылар. Кызыл-булуңнуң иштин, даштын аян-шинчи киир каастап каан болду. Эң-көөрүм мени 60 харлаарымга пенсияже ынчаар байырлыг байдалга үдеп катпадылар. Назылап кырааны дээш күрүнеден пенсия ап турар мен. Магалыг-дыр. Күрүнеиниң кижи дугайында сагыш салышкыны чүгле чаңгыс мээң чижээзиден безин илдең-дир. Ындыг пенсия ап турарлар чаңгыс мен эвес, чер-черде дыка хөй болгай.

Коммунистиг партияга, Совет чазакка кызыгаар чок өөрүп четтиргеним илередип чоруур мен. Ынчангаш шыдап кылыптар-да ажылымны үлүг күзелдиим-биле кылып, ниитининг херээнге бичии-даа бол үлүг-хуумну кириксээр мен. Амгы үеде орук участогунга пропагандистеп тур мен. Оңда болза кижилерге дуза-ла болур ыйнаан. Бо кырыыжеге чедир ССРЭ-ниң Дээди Совединге болгаш чер-чер Советтеринге соңгулдаларга чеже-даа киржип, бадылаашкыымымны берген мен. Чаа Конституциянының хүдээп алган соонда бирги бо соңгулдага база бадылаар аас-кежиктиг болган-дыр мен. Пропагандист кижи болганымда Совет Эвилелиниң Коммунистиг партиязының Төп Комитединиң Совет Социалистиг Республикалар Эвилелиниң бүгү соңгукчуларынга, хамаатыларынга Кыйгырыын коллективтиң кежигүннеринге таныштырып, соңгулдага шупту киржип, бадылаашкымын бээрингче оларны эвилелдээр тайылбыр ажылын база кылыр апаар мен.

О. ОЮН.

РАКЕТАЛАР ЧОГААДЫКЧЫЛАРЫНЫҢ БИРЭЭЗИ

Чылдар болгаш кижилер

Николай Алексеевич Пилюгин—ССРЭ-ниң Дээди Совединиң Националдар Совединге Бии-Хемниң № 653 соңгулда округунган депутатка кандидат.

Совет улуг эртемден СЭКП-ниң XXIII, XXIV, XXV съездилериниң делегады. Николай Алексеевич Пилюгин ССРЭ-ниң Дээди Совединиң чедиги, сески чыыштарының депутатыды. Бистиң депутадывыс республиканың девискээринде телевидение дамчыдылгазы чедери берге чөрлерге стационар орбитада харылзаа спутнигин дамчыштыр Москваның телевидение дамчыдылгазын көөр арганы соңгукчуларның чагыын ёзугаар боттандырган.

Николай Алексеевич Пилюгин ССРЭ-ниң Дээди Совединиң депутадының кандидадынга база депшиттирген. 1979 чылдың март 4-те—ССРЭ-ниң Дээди Совединге соңгулдалар хүнүнде—коммунистерниң болгаш партия-кежигүннери эвестерниң бүзулбас блогунуң төлептиг кандидады эш Николай Алексеевич Пилюгин дээш бадылаашкынын Бии-Хемниң № 653 соңгулда округунуң соңгукчулары чаңгыс кижи дег бээрлер.

Бодап көөрүмге Николай Алексеевич баштактаның орган-даа ышкаш.

— Шынап ийин, чаңгыс-даа катап көрбээн мен—деп, ол чугаалай-дыр.— Болдунмас чүве чораан... Бир катап перископ-биле шыгаап көөрүмге булут дег төгерик ыш көстүр болган. База катап башкарылга төвүнге чеде бээр мен, өүү-ле чүве адыш иштинде ышкаш тода көстүп кээр.

— Он-он чылдарда ажылдап келгеш, хайгаарал пунктузунга чаңгыс-даа катап чорбаныңар ол бе? Ракетаның ужуп үнүп турарын көрбээниңер ол бе?—деп айтырдым.

— Үргулчү-ле бункер иштинге турар кижи болгай мен. Королев база ындыг турган... Хайгаарал пунктузунга бааргa үгле үзүктелчек медээлер кээр чүве болбазыкпе...

Үжен чылдар иштинде ракеталар-биле холбашкан кижи. Баштайгы баллистиктиг ракетадан бо хүннериң корабльдери, спутниктери, башкарылгалыг болгаш планеталар аразының станциялары ужуп үнүп турда, космодромга-даа, башкарылга төвүнге-даа «Пилюгин» деп фамилиа үргулчү дыңналып турар. Ооң адын космос болгаш ракета техниказының тургузукчулары кижи төрелгетенин Октагрэйже үндүрген С. П. Королевтүн, М. В. Келдыштың, М. К. Янгелдиң, В. П. Глушконуң, өске-даа эртемденнериниң болгаш конструкторларның аттары-биле кады адап турар. Социалистиг Күш-ажылдың ийи дакпыр Маадыры, Ленинчи болгаш Күрүне шаңналдарының лауреады Н. А. Пилюгинниң баштай полигоннарга, ооң соонда космодромнарга эрттирген үешагын кады санаар болза, олар айлар-биле эвес, а хөй-хөй чылдар-биле хемчээттинер. Чаңгыс-даа стартты караа-биле көрбээни ол бе? Арай-ла бүзүренчир эвес болган чүве...

— А телевидение дамчыштыр көрбээн силер бе?—деп, өлээржиштим.

— Йөет, экрандан көрген мен—деп, Николай Алексеевич чөпшээрешти.— Ам телевидение чокка хоржок болдурийин—дээш, ажык хүлүмзүрүүн ол көргүстү, бир эвес ракета салып үндүрүүшкүнүн конструкторунуң караа-биле көөр болза, ол ажылдың кайы хире нарын, берге болгаш өөрүнчүг болуруи ам-на билип алыр сен.

Шаандагы фото-чурукту көрүп ор бис. Фуфайкалыг, ажыктың сапыктарлыг эдээн каш кижилер күспактажыпкан турар болду. Дыка аныяк Королев хүлүмзүрээн тур. Солагай талазында Воскресенский — сөөлүнде барып, ракета-космос системаларының шенекчизи, кол конструкторнуң оралакчызы Леонид Александрович Воскресенский тур. Королевтүң оң талазында турар кижи—Николай Алексеевич Пилюгин.

— Ноябрь 13-түң хүнүнде чурукка тырттырганывысты сактып тур мен, ол хүн ийи ракета салып үндүрген бис. Ийиледээ чедиишкиниг болган чүве—деп, конструктор чугаалай-дыр.— Он үшкү ракетаны салып үндүргенивис ол. 13-түң хүнүнде 13-кү ракетаны аан... Аңаа чедир ай өезин четпээнде: 1947 чылдың октябрь 18-те—эң баштайгы баллистиктиг ракетаны салып үндүрген бис. Ох, ооң бээр дыка-ла үр болган але. Хөй чүүлдер үттүндүруп бар чыдар-даа болза, ол хүннерни эки сакпып тур мен. Баштайгы ракетаны эки салып үндүрдүвүс, ооң соонда өзалөндак, а оон дараазында база эки болган. Чаа конструкция херек деп чүве биске биллине берген, ону күүседип киришкен бис.

Аныяк, аас-кежиктиг арынар чурукта көстүп тур... Он чыл эртерге бо кижилер академиктер, Социалистиг Күш-ажылдың Маадырлары, кайгамчык улуг коллективтериниң удуртукчулары апаар. Олар кижи төрелгетенниң төөгүзүнге чаа үе-чаданы—космос үе-чадазын эгелээрлер. Ынчаарда, дертен чеди чылдың күзүнүнде, оларның могапшылаан арыннарының чырыткыланып турган ужуру болза, аныяк конструкторларның эңне берге чүвени ажып эрткен кылдыр бодап турганында боор.

— Кадыг-дошкун болгаш коргунчуг дайын бооп эртти. Бис тиилединис. А ол дээрге, кымның, чүнүң-биле тиилээр аргазы бар таварылгада бүдер болгай... Шайдан кудуп берейн бе—деп, Николай Алексеевич саналдай-дыр. — Шайлаарынга ынак мен. Шаандан бээр чаңчыгып калганым ындыг чүве. Тиилелгеге мерген угаан херек болгай—Пилюгин шайны куткаш, ооң соорун маңап, боданып ор... Эрткен үе дугайын чугаалажы бергенде, ындыг минуталарда чүнү-даа ыыттаваза эки деп чүвени билир мен.—Бистиң үлетпүрүвүске эки кижилер турган. Ынчалза-даа ону тайбың үе байдалынче долузу-биле шилчидип болбас турган: Төрөөн чурттуң камгалалының дугайын бодаары негеттинип турган. Ындыг айтырыглар партия Төп Комитединиң мурнунга тургустунган. Ол айтырыгларны эөлчег, үе аайы-биле шиитпирлеп турган-даа. Баллистиктиг ракеталар будүрер талазы-биле чамдык институттарны, конструктор бюроларын, заводтарны дөртен алды чылдың ортан үезинде тургускан. Олар куруг черлерге-ле тургустунуп келбээн болгай. Ооң базазы дайын мурнунда-ла турган: бо талазы-биле ажылдарны ынчаарда-ла эгелээн турган. Ам сыр өске үе—чурттуп камгалалынга ракета херек апарган.

— Чүнүң-биле чоргаарланып турарымны билир силер бе?—деп, Николай Алексеевич хенертен айтырды.—Ол болза шаандагы үеде «Ужар чүүлге» хамаарылгам-дыр ийин. Хөй кижилер «ужар чүүлден» үнген. Королев база, Янгель база, Воскресенский база, мен база. Чогум-на харын чаа чүве бүрүзү «ужар чүүлден» төрүттүнер турду, ынчангаш ужар чүүлду «техниктиг университет» деп болур. Келир үениң ракетчилери теоретиктиг болгаш практиктиг белеткелди ооң ап турган.

— Ракета техниказы биле ужар чүүл ийи аңгы адыр эвес бе?

— Шын, ийи аңгы адыр болур ужурлуг—деп, Пилюгин чөпшээрешти.— Даймын соонда реактивтиг ужар чүүл дүрген сайзырап эгелээн. Бистиң алдарлыг ужар чүүл конструкторларывыс чогум-на ынаар сундуккан турган. А ракета техниказының хүү-салымы тумандалчак көстүр турган чүве. Кайы хире үр болгаш нарын орукту эртеривисти билбес турган бис. Октябрьның чурту 60 чылдар дургузунда чүс чылдарга деп орукту эрткен деп чалбыыштыг сөстер СЭКП-ниң XXV съездизинге чаңгыланган. Кайы хире шын демдеглээндир че! Ол чылдарда эртем болгаш үлетпүр ханы харылзаалыг ажылдап турган. Ниити сагыш чөвээшкин-биле чурттап, өөрүшкүнү-даа, ундаралды-даа деңге үлежип турдувус.

— Бир эвес бот-харыысалга болгаш «деңге үлежир» чорук турбаан болза, чүгле сес чыл иштинде баллистиктиг ракетадан диптер аразынга ужар ракетага чедир чедиишкинни чедип алырывыс берге болгай—деп, Николай Алексеевич уламчылады.—Чок, чедип ап шыдавас турган бис! Ажылывыс аайы мындыг турган: бир ракетаны шенеп турда, өскезин — шыйын, чуруп турар, а үшкүзүн—чогаадып, бодап турар. Ынчангаш чаа чедирикчиниң ужудушкунунуң ыракшылы дүрген өзүп турган. Конструктор кижи бүрүзү бодунуң аргазынга бичии-даа «курлавыр» арттырбас, арын-нүүрүн бодап, шынчы ажылдаар турган. «Кол конструкторлар чөвүлелинге» кижи бүрүзү бодунуң бодалын киирер, ооң-биле кады ниити херектиң кезээ бооп киржир турган. «Кол конструкторлар чөвүлели» — элээп каш кижиниң хуралы эвес, а бодалдарның, идеяларның каттыжышкыны, ниити херек бооп турган.

Эртем болгаш техниканың кандыг-бир адырынга кижиниң хууда салдары улуг болур харын, ынчалза-даа үндезининиң үндезини — коллективив болгай. Ракета техниказы хөй талалыг болганда «Чөвүлел» ыяап-ла херек турган. Чаңгыс организация, чаңгыс кижи, Сергей Павлович Королев ышкаш эртемден кижи безин ажылды чаасказан шиитпирлеп шыдавас. Дүрген бүрүнгаарлаар төлээде, деңге базар херек. Бистер кол конструкторлар турзувусса-даа, өөнүктер, бодалывыс чаңгыс кижилер турган бис. «Чөвүлелдиң» ажылынга ажык, шынчы, дорт мөзү-шынар-биле киржип турдувус.

...Хоочун шенекчилериниң бирээзи меңээ мынча деп чугаалаан чүве. Ракета салып үндүрүп турда авария болган. Н. А. Пилюгин ол талазы-биле бүрүүну будүрүлгечилерге онаар боор деп өске кижилер бодап турган. Ол ындыг болбаан: бүгү бүрүүну Н. А. Пилюгин бодунга хүлээп алган. Дөрт чыл эрткенде Королев аңаа мынча дээн: «Николай, четпес чүүлдерни бодунга хүлээп ап турарың эки-дир, ынчалза-даа, четпес чүве турбас кылдыр ажылдаар херек, конструкторнуң ажылының принцини ындыг болур ужурлуг».

— Белен ажыл турбас — деп, Николай Алексеевич чугаалады. Спутник чок турду, ам ол көстүп келген, ооң соонда ыттар олурткан корабль-спутниктерни салып үндүрдүвүс, ооң соонда космоска кижи ужуп болур деп чүве мүн-не билдине берген. Ынчалза-даа 1957 чылдың октябрь 4-ке чедир дыка нарын шенелдерни кылган бис. Юрий Гагариниң ужудушкуну чедиишкинниг болур дээрзинге бүзүреп турган бис, ынчалза-даа «балдырывыс сиринейниң турган» дээш, Николай Алексеевич хүлүмзүрду.—Бирги спутник соонда өөрүшкү-даа, чаа дилээшкиннер-даа хөй болган. Хынаашкыннар, шенелдер, база катап хынаашкыннар болгаш шенелдер үргүлүлеп келген. Аар системалар кылын турар-дыр силер деп бисти чемелеп-даа турду.— Аар-даа болза идегелдиг, ооң башка космоска хоржок деп харыылап турган бис. Оон түңнелинде космоска идегелдиг ажылдаар техника тургустунган!

— Ынчаарга ындыг системаның үнези улуг болбас бе?

— Шын харын—деп, Пилюгин чөпшээрешти. —Чарыгдал улуг-даа болза, ооң ажыы улуг. Кандыг-даа нарын техникага, ылангыя космонавтикага кыдыра чүве турбас ужурлуг.

Сибирьде болгаш Ыраккы Чөвен чүкте эң улуг көвүрүгнү Ангараны кежир Иркутскиде туткан. Ооң калбаа 28 метр, ол көвүрүгнүң чоогунда оруктар-биле кады узуну тос километр хире. Транспорттуң чоруурунга таарымчалыг байдалдар шимчээшкиннинниң дүрген болурунга арганы берип турар. Чаа көвүрүг хоорайның орттузу-биле транспорттуң чоруурун эвээжедир арганы берген.

ЧУРУКТА: чаа көвүрүг. Эртенниң-не маңаа оруучуларның тускай мезектери кээп турар болгаш олар машиналар чоруур черни хайгаарап көрүп турарлар.

З. Брюханенконуң фотозу.

СЭТА-ның фотохрониказы.

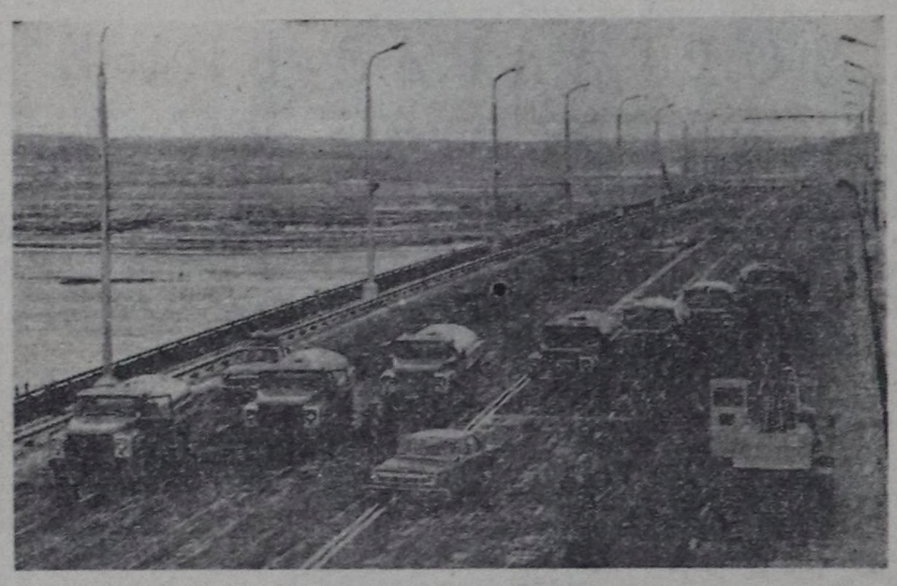

КҮШТҮ ЧӨП ОРГАНИЗАСТААР

Эрткен чылдың төөгүзүнде болган Тес-Хем район Совединиң сессиязынга 1979 чылда районнуң улус ажыл-агыйының планныг сорулгаларын болгаш бюджедин. 1978 чылдың планының база 1977 чылда район бюджединиң күүселдезин чугаалаткан.

Депутаттар боттарының саналдарынга онгу беш чылдың үшкү чылында районнуң культура, экономика талазы-биле чедип алган чедиишкиннериниң дугайын тодаргай чугаалап, чедиишкиннер-биле чергелештир чамдык чедир кылдыымаан үүлдер бар дээрзин шүүгүмчүлээшпер. Планныг даалгаларны күүседиринде утланган организастыг ажылдар чаңыс деңнелге тургустунган болгаш ажыл-агыйны удуртуп башкарарында бот-харыысалга чок чүүлдер бар болгаш.

Район онгу беш чылдың эрткен үш чылдарында 962 төпна эътти күүнете чедир дужаавааи. 1978 чылдың планныг онаалдаларын күүсеткеининден алган көөрге, эът садарын 67,3 хуу, дүк садарын—92,5 хуу күүседип, 615 тонна эътти, 13,4 тонна дүктү күүнете чедир дужаап шыдаваан.

Ниитининг малының олуп хораар чоруу чыл бүрүде эвээжевейн турар. Эрткен чылдың 11 айларының дургузунда 391 баш бодя мал, 9147 хой, ошку, 103 чылгы мал хорап, совхозтарга улуг каржа болган. Малдың кызыраар чоруу база эвээжевейн турарындан төрүүр чүс баш малдан 49 бызааны, 67 хураганы, 50 анайны, 65 кулунну алган болуп турар.

Малдың тарып боозадылгазын болгаш уксаазын эжиктерниче районнуң мал ажыглагыйының түскай эртемнигилери кичээлгейин кошкатнаан. Ол чугула ажылды эренгей, кызы-биле көөр чоруктар бар болуп турар.

Көдээ ажыл-агыйның машина-техниказының будүрүкчулуу кончут чавыс болуп артышаан. Тракторларның 28 хуузу, автомашиналарның 35 хуузу ажылдавайн, үрелиргe ойлежип турган. «Сельхозтехниканың» Самагалдайда каттыжыышкынының бүгү бар машиналарының 40—50 хуузу ажылче үнмейн баргылавары чанчыл апарган.

Районда суггаттыг черлерни чөп ажыглавайн турарындан тараа, мал чеми культураларны, ногаан массаларны хөйнүү чедир албайн турар. Ынчангаш районда чер ажылы чыл санында карылгалыг болуп келген.

Кылын, будүрген ажылдың шынарынче сагыш салбас үүлдер бар. № 1070 КМК-ның болгаш тудуг-септелге участогунуң тудуп турар чурттарга бажыңнарының болгаш мал кажааларының шыпары багай. Ооң ышаң районнуң элээн хөй школаларында одалга система доозуп келир. Ол эмчилериң хуваалдазының үезинде тус айтырыгны шиитпирлээри ораладажыр.

Парлаттынмаан чагааның изи-биле

АМДЫЫЗЫНДА БҮТПЕС

Улуг-Хем районнуң төвү Шагаан-Арыг хоорайда карак эмчизиниң чогунуң дугайында чагааны эрткен чылдың төөгүзүнде редакция алган.

Кадык камгалал министерлиниң оралакчызы О. Х. Ондарның маңаа хамаарыштыр биске дыннатканы:

Республикада карак эмчилериниң амгы үеде чедиишпезинден ол районга амдыгында эмчи турбас. Бо чылын чамдык эмчилер интернатура доозуп келир. Ол эмчилериң хуваалдазының үезинде тус айтырыгны шиитпирлээри ораладажыр.

ЫРАККЫ ЧӨӨН ЧҮКТЕ

МЕЛИОРАТОРЛАР БҮДҮН ЧЫЛ ДУРГУЗУНДА АЖЫЛДАП ТУРАР

«Примводхозстрой» трестиң механизастаттынган отрядтары Приморье крайның рис шөлдериниң чаартылгазының планын хуусаа бетинде доозупканнар. Часны хову ажылдэрынга бир чыл бурунгаар катап тургузуп турган шөлдерден ийи катап хөй шөлдү белеткеп кылган. Ол болза отрядтарның ажылдарының сезоннуг чоруун чон кылганының түңнели болур. Олар ам херек кырында бүдүн чыл дургузунда ажылдап турар апарган.

Тарылга шөлдерин бүдүн чыл дургузунда чаартып кылырынче шилчэзни мелиорататтынган черлерни рис тарыырынга улам-на долузу-биле ажыглаар арганы берип турар.

И. ПАЛАТОВ,
СЭТА-ның корр.

Уссурийск.

ЗАВОДТАРНЫҢ КӨДЭӨ АЖЫЛ-АГЫЙ ЦЕХТЕРИ

Хабаровскиниң кыдыында көдэө ажыл-агыйның база бир хоорайжыгажы тургустунган. Ону крайның төвүнүң элээн каш бүдүрүлгелери болгаш организациялары каттыжып алгаш тургусканнар.

Ол дузалал ажыл-агыйны хаваннарны семиртип азыраар кылдыр тургускан. Чаңгыс аай төлевилел ёзугаар туттунган ол фермаларның аразында тускай орунтарны кылган. Ында мал чеми кылыр черлер, складтар база бар. Бүдүрүлгениң бүгү ажылдарын механизастаан болгаш автоматчытыкан. Бүдүрүлгелерниң столоваяларындан кээп турар аъш-чем артынчыларындан аңгыда хаваннарны бүдүн чыл дургузунда дазыл чемиштиг үнүштер-биле чемгерип турар. Көдэө ажыл-агый цегиниң чоогунга бо чылын ийи болгаш дөрт квартираларлыг чурттарга бажыңнарын тудуп эгелээр.

Эртиен чылын Приамурьениң үлетпүр бүдүрүлгелери болгаш тудуг организациялары көдэө ажыл-агыйның 55 цехтерин тургусканнар.

В. ИЛЬИН,
СЭТА-ның корр.

Хабаровск.

Найыралдыг өг-бүледе

БИЧЕ УЛЎСТУҢ УЛУГ ЧЕДИИШКИНИ

Совет чогаалчы Юван Шесталовтуң чогаалдарының чыындызын «Художественная литература» деп ном үндүрер чер чырыкче үдээн. Ында шүлүктерден аңгыла «Хүн мени чайган турда» деп тоожу киргеи. Автор «Дыл шүлүглели» деп ному дээш РСФСР-ниң Күрүне шаңналын чоокта чаа алган.

Юван Шесталов—бежен чыл мурнунда үжүк-бижик чок тораан соңгу үжүк улустарның бирээзи маиси чонуң литературазының үндезилекчиги.

Маисиниң чону дөй эвес — чеди муң хире кижи. Ооң баштайгы чогаалчызының номнары чеди миллион кезек кылдыр парлаттынган. Ооң номун орус дылдан аңгыда украин, тыва, фин, словак, венгр, чех дылдарже очулдургулаан.

Юван Шесталов чүнүң дугайында бижип турарыл? Бирле дугаарында бодунуң чонунуң салым-хуузунуң дугайында. Ооң каранғы-бүдүүлүк эрги амыдыралдың дугайында, төрөл черинде келген чырык амыдыралдың дугайында ол бижип турар.

Шесталовтуң чогаалдары улустуң аас чогаалынга үндезилеттингеи. Ында шаандакы маиси-тоолдар, чугаалар, ырлар киргеи.

...Юван Шесталов-биле Литераторлар бажыныңга чугаалажып ор бис. Чонуңуң дугайында, төрөл соңгу түүнүң дугайында чугаалап бээрин оон диледим.

—Ол дугайында хөй-ле номларда бижиттинген. Ынчалзадаа дилегим күзелдиим-биле хандырайн, түге дээрге хөй-хөй чедиишкиннер чедип алдыгаи соонда катаң хая көрүргө солуп-даа, ажыктыг-даа болгай.

Төөгүүнүң элдептиг бир шыпаылгазындан эгелеп көрейн. Эрткен чүс чылдың төнчүзүнде профессорлар Якоби биле Поляков орус Александр III хаанга мынчаар бижээн: «Обь хемниң соңгу чүүнде амыдырал өжүп эгелээн. Чоп төнүп турар. Агаар-бойдус кадыг-ширини. Бай садыгжылар болгаш дүжүметтер кара туразы-биле барган...»

Ол чагааны хаан номчаап: «Хамаан эвес» деп ат салган. Ол үеде орус эртемденнер 50—80 чыл болгаш соңгу чүктүң чону кырлыг төнер деп санап турганнар. Ол амыдыралга боттанмаан, чүге дээрге Соңгу чүкке Совет эрге-чагырга чедип келген.

Чаш шаамны сактып келдим. Хар-биле богаланган ховуда тур мен, соок болгаш зөң чер шөйлүп чоруткан. Долгандыр хар. Чүгле хар, оон өскө чүү-даа чок. Дээрде ай, сылдыстар болгаш соңгу чүктүң шолбаны. Чырык, чылыг черге четсе деп күзелдиг мен.

Өскө бир чижек. Одаг хап алган бис. Аңаа дагаа эъди хайыдырарывыс ол. Ооң хаы-биле ыяштарны чаап каапкан бис. Мен одаг чанында шимчеш дивейн орган мен, коргучуу медээжок...

Бо дээрге чүгле мээң чаш шаам эвес, мээң маиси деп бичии чонумнуң эрги амыдыралы-дыр. Ол чүгле бистиң чонувустуң эвес, Ыраккы Соңгу чүктүң өске-даа эртем-билиг чок бүдүүлүк чонунуң амыдыралы-дыр.

Каш он чылдар дургузунда Соңгу чүкке болгулаан өскерилгелериниң хөйүн ам-даа кайгап хаммас-тыр мен. Бир-бир бодаарга муң-муң чылдар эрткен чүве дег. Эрте-бурунгу төрел бөлүктеи амгы үеже шилчий бөрген улус-тур бис. Ол хөгжүзде канчаар болганыл база Совет эрге-чагырга Соңгу чүкке чүнү бергенна?

Ленинниң төлээлери Соңгу чүк улузуп хөй-хөй хоозураладан чарып алган. Өлүүтү барык халаска ап турган садыгжыларны олар үндүр сывырган, ону садыл алырының доктаттынган чаа өртээн турган, аңчыларны аъш-чем, идик-хеп-биле доктаамал хандырып эгелээн.

Совет эрге-чагырга Соңгу чүктүң улузунуң утаан-бодал өзүлзезинче база сагыш салып эгелээн. Ынчангаш, өөредилге бирги чергенниң айтырыы апарган. Агаар-бойдуу кадыг-ширааи ол черге орус башкылар боттарының эки туразы-биле хээп, чыдып калган чонну хөгжүдүрүнге эвээш эвес үлүг-хуузун киргеннер. Шак ынчаар Сортынье деп тайга суурга эң баштайгы маиси школа 1928 чылда ажыттынганын сактып ор мен. Ынчан башкы чүгле сес оол чыып алган. Артканнарын ада-иелер бербээн: «Иниин өөредип болур эйнаан, ыттыг өөредип болур эйнаан, кижиниң өөреткен хөрээ чүү боор. Бижиниң эң эки башкызы—карактың-дыр. Анаарыңга, балыктаарыңга, ниеп кадараарыңга ол өөредип хэлээ-дэжип, ол үениң улузу чугаалап тургулаар.

Чаа эгелээшкин бергедаашкиннерге удаа-дараа таваржып турган. Орус башкыларга болгаш эмчилерге чон бүзүреваиил дээш халнар аажок оралдашканнар. Ынчалза-даа амыдырал чаңгыс черге турбаан. Өөредилгениң үжүрдүзааын соңгу чүк улузу ойле бергеи. Оларның ажы-төлү школа-интернаттарга орутукан эртемни чедип ап, амгы үениң культуруг кижилери апаргылаан.

Ындыг школаларның бирээзинге мен өөренип турдум. Бистиң класска чаңгыс партага орус өөренікчи биле хаиты өөренікчи, украин биле маиси, ненец биле халмык олургулаан. Арыыста орус дыл кырынга чугаалажып тургулаан бис. Ооң уламындан биске интернационализмниң идеязы тараан.

Мээң баштайгы номум—орус башкыларның 1932 чылда тургускан үжүглели болур. Ооң «чызында мээң чонум үжүк-бижиктиг апарган.

Соңгу чүктүң чонунуң эртем-билиг чедип алырынга Ленинград улуг рольду ойнаан. Герцен аттыг педагогика институдунга (шаанда Соңгу чүк улузунуң институду деп адап турган) национал интеллигенция билиг чедип алган. Ам Соңгу чүктүң булуң бүрүзүндө тус чер чурттуг башкылар, эмчилер, инженерлер, артистер... ажылдап турар.

Мен орус болгаш маиси дылдарда номнар бижип турар мен. Төрөл чурт чүл дээрги меңээ чаазы-биле ажыттынган. Мээң төрөл черим—ырак Соңгу чүк болгаш ам чурттап турарым кайгамчык орус хоорай Ленинград. Амгы үеде «Сибирьяның шапкыны» деп ном бижип тур мен.

Виктория ЛАВРЕЦКАЯ
беседалашкан.
(ПМА).

БӨМБУРЗЕКТИҢ СУДАЛЫ

СЭТА-ның корреспондентилери дыңнадып тур

ХООЙЛУНУ УДУРТУЛГА БОЛДУРГАШ

Эш хуузунуң судтары — кижизидилгениң бир дээштиг хевири. Ону хоойлу ёзугаар быжыглаан база оон ажылажын чон деткип, үнелеп-даа турар.

Бистиң «Сүт-Хөл» совхозтуң төвү Суг-Аксы суурда эш хуузунуң судун 1978 чылдың эгезинде чаарты соңгаан. Совхозтуң девискээринде турар суурларда дүрүм-хоойлу хажыдар чоруктарга удур демисежириңге эш хуузунуң судтары дээштиг салдарны чедирип келген. 7 кижи составтыр эш хуузунуң судунда депутаттар болгаш тустус албан черлериниң мүрнакчылары соңгуткан. Олар Сүт-Хөл кадэө Советтиң кежигүннериниң киржилгези-биле ажылдың план-графигин кылып чоруткан. Ооң кол угланышкыны — корум-чурум үрекчилерни, арагачыларны, ажыл кылбастарны, оорланырынче сундулугларны кижизидери, чон ортузунга тайылбыр ажылын чорудары. Ол ышкаш лекция, бесседаны номчуп, чогуур хемчеглерни ап, бурууглугларны чон мурнунга эш хуузунуң судунга тургузуп, сойгалап турар.

Амгы үеде кварталдар аайы-биле планны тургускаш, эш хуузунуң судунуң кежигүн бүрүзүн тус-тус ажылга хуваагаи. 1978 чылда 36 янзы-бүрү херектерни сайгарып көргеи. Олардың аразындан чеди кижини 10 рубльге торгаан, үш кижини бир хүнде халас ажылдаар кылдыр шиитпирлээш, ону боттандырган. Артканнарынга административтиг хемчеглерни тустуста онаагаи. Үш өг-бүлениң ээлерин эш хуузунуң судунга көргеш, көдэө Советтиң учёдунга кижизидери-биле киргеи. Ооң түңнели дээштиг болуп, ол өг-бүле ээлери эттивгеи, арага-дары ижерин кагбаан, ажыл-агыйында мурнакчылар болуп ажылдап турар. Буруудаттырган кижилерге арга-сүмеии берип, эш-өөрүшынгыы шүгүмчүлеп, хоойлу ёзугаар ол кижилерни торгап, шын түңнелди үндүргениниң ачызында бисте хөй кижилер эттиниң турар.

Эш хуузунуң судунуң хоойлуларындан эрткен улуг чурум үрээшкиннери алы оор чорук кылганнарны районнуң улус судунче дамчыдып берип турар. Кылып чоруткан ажылывыстың отчёдуи квартал аайы-биле чоннуң хуралдарынга илеткеп турар бис. Ол хуралдар үезинде амыдыралга төлеп чоктар-биле ажылды база-ла күштелдирип, үргүдарыг кижизидилгезиниң, арага-дарының хоралыының талазы-биле тайылбыр ажылын чорудуп турар бис.

Эш хуузунуң судунуң кежигүннери, көдэө Совет депутаттары Агарган Чыртай-оолович Ооржак, Чаң-оол Дозур-оолович Ондар, Борбай Сувановна Монгуш, Каня Сегбелдеевна Ооржак болгаш район Совединиң депутады Диизенмаа Ыыдым-ооловна Ондар бо ажылга эң-не идепкейлиг киржип келген.

Бистиң черниң эш хуузунуң судунуң кежигүннери ССРЭ-ниң Дээди Совединиң ам болур соңгулдаларынга уткуштур ажылын идепкейжидип, ажылчы чонга партия-чазактың салган соруглаларын хөөйлу-дүрүм-биле холбап тайылбырлавышаан чер-черге көрүм-чурумну быжыглаарынга үлүүн киирип турар.

Б. САТ.

НАЙЫРАЛДЫҢ ЭРГЕ-АЖЫЫНГА

Индия Республиканың тургустунганының 29 чылынга тураскааган совет-индий найырал декадазы ССРЭ-ге февраль 8-те доозулган. Бо хүнүү Москвага, эвилелдешкен болган автономнуг республикаларның найысылалдарынга, бистиң чургувустуң хоорайларынга болгаш ажылчын суурларынга совет болгаш индий улустарның найыралының байырлады кылдыр демдеглеп эрттирген. Совет-индий найырал нинтилелиниң активчилери митингилерге, хуралдарга, кежээлерге чүве чугаалап турган, янзы-бүрү таваларга ийи чурттарның кады ажылдажылгазын бедии-биле үнелеп, Индия Республика Совет Эвилели-биле кады тайбың болгаш делегейниң айыыл чок чоруу дээш демисел-чилериниң бирги одуруунда морун турерын сеткил ханыышкын-биле демдеглеп турган.

Декада хүннеринде үлетпүр бүдүрүлгелериниң, өөредилге черлериниң ордуларынга, культура бажыннарынга ажыттынган хөй санныг фото болгаш ном делгелгелери Индияның улустарының төөгүзү, культуразы болгаш амыдыралы-биле, индий-совет культура нинтилелиниң ажыл-чорудулгазы-биле совет хөй-нинтиниң калбаа-биле танышкылган.

(СЭТА).

СОЦИАЛИЗМ—ТӨӨГҮНҮҢ ШИМЧЕДИКЧИ КҮЖҮ

НЬЮ-ЙОРК. (СЭТА). Майами-Бич хоорайга (Флорида штат) депшилгелиг хөй-нинтиниң хуралынга чүве чугаалааш, АКШ-тың Коммунистиг партиязының чиигике секретары Гэс Холл «Бис капитализмден төөгүнүң көл шимчедикчи күжү болу берген социализмче шилчилгениң үезинде чурттап турар бис» деп медеглээн. «Социализмниң төөгү мурнунга ачы-харыызазы хөй. Гитлержи фашизмге аштырыышкынны таварыштырган кол күш социалистиг Совет Эвилели болган» — деп, ол онзалап демдеглээн. Ядролуг дайынны чайладыр дээш бүгү чүүлдерни социализм кылып турар деп, Г. Холл айыткан.

Элээн каш чурттарда диктаторжу ёзу-чуруумнар «америк империализмниң тургускан чүүлү болур болгаш эргечагыргада оон шериг дузаламчызының база деткимчезиниң ачызында туруп турар» деп демдеглээш, «ол чурттарның улустары империализмге болгаш оон чалчаларынга удур ажык демиселче көдүрүп үнген» деп, ол онзалап айыткан. Олар экономиктиг болгаш политиктиг хамаарышпас чорук дээш, бодунуң келир үезин боттары тодарадыр эрге дээш, империалистиг мөлчүгделден хостуг эрге дээш демисежип туралар.

Бодунуң чугаазының улуг кезиин Г. Холл АКШ-тың чазаанның иштики политика талазы-биле угланышкынын сойгалап илередиринге турасказаткан. «Улуг капиталдың социал-экономиктиг системазы ядыылар улам-на ядарактай болу бээр болганда, байларга улам-на байыыр аргаы берип турар» деп, ол медеглээн. Оон чугаазы-биле алырга конгресске чугаалажып көрүү-биле чазактың киргени федералдыг бюджеттиң төлевилели ол чоруктуң илереэшкини болур. Ол төлевилелди «америк улустуң амыдырал деңнелинче баш удур кылып турар шаап халдаашкыңа» кылдыр үнелеп көөр ужурлуг.

Чүрттүн ажылчы чонзарынга онза чугула социал программаны боттандырып чорударынга акшаландырыышкынны кызырганын болгаш шериг чарыгдалдарын АКШ-тың бүгү төөгүзүнде турп көрбээн деңнелге чедир улам ынай өстүргенни АКШ-тың ГШ-ниң чиигике секретары шыңгыызы-биле шүгүмчүлээн. «Аъш-чем орунга өскчепсекта» чазактың программазы баш удур көрүп турар, а ол-ла үеде америк улус «өкчепсек орунга аъш-чемни» күзеп турарлар деп, оратор чугаалаан. Оны Пентагоннуң хөй миллиард чарыгдалдарын, корпорациялардың орудгалаарын кызырарынын, байларга үндүрүг төлевириниң аргаларын чок кылырының дузазыбиле чедип ап болур.

Ындыг хемчеглерни «чорудуп болур, олар эргежок чугула болгаш боттуг» деп, чыылганнар адыш часкап турда, Г. Холл чугаалаан.

НЬЮ-ЙОРККА «ДУЗАЛАМЧЫ»

НЬЮ-ЙОРК, (СЭТА). Эргечагырга черлери сан-хөө кризинге таварышкан Нью-Йорк хоорайга бир янзының «дузаламчызын» көргүзерин шиитпирлээн. Нью-Йорк хоорайның муниципалитединден ында кара-бажыңнар комплексинин 200 миллион доллар-биле садып алыр дээнин Нью-Йорк штаттың губернатору Х. Кэри чарлаан. Кара-бажың өртээнге келген акшаны чаа кара-бажыңны туларынга болгаш эргилерин чаартырынга ажыглаар деп турар.

Акша-хөреңги чедишпейн турарындан ядыы болгаш этхөреңгиин эвээш кижилерге чуртталга тудуун чорударын долузу-биле сокпаткан. «Ядыылар зоназы» удам калбарып турар. Негрлерниң байдалы кажаттызындан-даа баксыраан. Федералдыг акшаландырыышкынны доктаамал кызырып турарының түңнелинде хоорай бюджединиң карышкаа (балансыга четпейн баары) улгадып турар. 1979—1980 сан-хөө чылында ол 439 миллион доллар болур. Моок ужурунда 1982 чылда Нью-Йорктуң клиникаларының чартыктан хөй кезиин хаар, муниципал албан-хаакчыларны ажылдан массалыы-биле үндүрер деп. Нью-Йорк хоорайның даргазы Э. Коч чугаалаан.

«Өлүү чыдар» хоорайга дуза көргүзүп, чаа кара-бажыңнар тударынга болгаш эргилерин чаартырынга 200 млн. доллардың бергенинин ужуру болза, кем-херек үүлгедир чорунтарның өзүл турары болур.

БОТТАРЫНЫҢ ЭРГЕ-АЖЫЫН СҮРГЕН

Американың Каттышкан Штаттары биле Мексиканың кызыгаарынга үр эвес үениң иштинде чаа күрүне тургустуна бээри чадавас боон турар. «Тайм» журналдың (АКШ) дыцпадыи турары-биле алырга, шак ындыг соруглаганы 68 харлыг американ Герберт Уильямс салып турар.

Ол чаа күрүне ол черлерге болуп эрткен шуурганның ачызы-биле төрүттүнгеи. Шуурган болган соонда, америк-мексика кызыгаар турар черде Рио-Гранда хем 160 гектар ортулукту арттырып каапкаш, агар унуп өскээр алган барган. Мексика эрге-чагырганың кижилериниден шак ол девискээрни хоштак, олчаарга американ садып алган.

Уильямс садып алган черниң өртээнге 400 муң долларны салып каапкаш, үндүрген чарыгдалын артыр эгидип алырынга бүрүн шиитпирлиг. Оптуг ол американ ортулукка ойнап хөглээр ресторанны ажытташ, швейцар хевирииң башкызын тургузаар мен, маңаа штаб оран-бажыңын туткаш, турумчуй берген кампанияларын үндүрүдеп хостаар мен, кээ турар кижилер боттарының судноларынга «оптиг туиту» аскаш, бүрүткеткен турар деп медеглээн. Ынчалза-даа чаа күрүнеге хөреңгизин салгаш, кожуп кириксээрлер амдыызында тывылбайн турар. Чүге дээрге, АКШ биле «Мексиканың кайы бирээзи бистиң дей берээ канчаарыл? Ортулуктуң амгы эзэни ол бичиидээ коргутпайн турар, бир эвес, ындыг таварылга болу берээ, Уильямс херектиг чурттар араазының судунга бээр, оон бодалы-биле алырга, херектиг көөрүнге чээрбиден эвээш эвес чыл эртер.

ЭЛДЕПТИГ ЭГЕЛЭЭШКИН

ДАМАСК. (СЭТА). АКШ-тың камгалал министри Г. Браунуң Сауд Аравияже, Иорданияже, Израильче болгаш Египетче ам болур деп турар аян-чоруу араб чурттарда улуг сагыш човаашкынын болдуруп турар. Пентагоннуң удуртукчузу ындыг аян-чорукту эң-не баштай кыдыл турарынче парлалга кичээнгейни утландырган болгаш Ортаакы Чоон чүкке АКШ-тың ходелиишкининиң күштелии турарының байдалында болур.

Г. Браунуң аян-чоруун америк шериг кижилер, политиктиг болгаш дипломаттыг болуктер бир чыл хире белеткеп келген. Ол аян-чорук калбаа-биле чарлаан, ынчалзадаа үр үеде туруп келген егииет-израиль чаңгыс талалыг дугуржулганы камгалаар дээш оралдажышкыннар-биле болгаш Иранда болуушкуннар-биле холбаштыр делегейниң стратегтиг чугула ол районунга бодунуң салдарын хевээр арттырып алыр дээш оралдажышкыннар-биле холбашкан.

Чоокку Чоон чүкче Г. Браунуң аян-чоруу чүүлү-даа мурнунда америк стратегтиг планнарны хандырар үжүрлүг дээрзин америк парлалга чажырбайн турар. Иинти араб айтырыгларга, оон иштинде Чоокку Чоон чүк айтырыын шиитпирлээринге киришпезин эллэн каш араб удуртукчуларга АКШ-тың камгалал министрииң күткүн турарының дугайын «Нью-Йорк таймс» солун Вашингтон администрациялының төлээлектилериниң медеглелдеринге даянып алган, ажыы-биле бижээн.

Оон соруглазы болза Кэмп-Дэвид дугуржулгаларын детките кылдыр боттарының туружун өскертирип Сауд Аравияның, Иорданияның башкыларын бүзүредири болгаш америк эрге-ажыктарны камгалаары дээш Сауд Аравияның шериг база дипломаттыг ролюн күштелдирери болур.

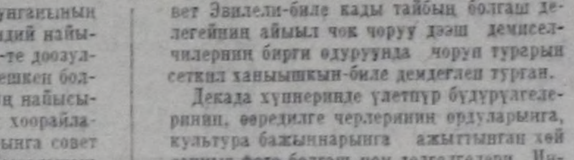

«Саян» универмагтың коллективи эрткен чылда бараан саарылгазының планын 102,1 хуу күүсеткен. Пландан ажыр 248,4 муң рубльдиң бараанын чонга саткан.

Бригадалар аразынга калбарган социалистиг чарышка Светлана Удумбораевна Оюпнуң удурткан ювелир салбырының садыгжылары эки көргүзүглүг болган. Эрткен чылда бараан саарылгазын 103 хуу күүсеткен. Күш-ажылчы бедик көргүзүглери дээш эрткен чылын бо бригадага коммунистиг күш-ажылдың бригадазы деп атты тывыскан. Садыгжылар Нина Бутакова, Дина Карг-оол олар боттарының хүлээгеи ажылынга кызымак, коллективте хөй-ниитти ажылынга идепкейлиг киржип турарлар.

Бо хүннерде олар ССРЭ-ниң Дээди Совединиге соңгулдалар хүнүү чедиишкининиг уткуур дээш база онгу беш чылдың планын хуусаа бетинде күүсеткен турарын чедип алыр дээш шудургу ажылдап турар.

ЧУРУКТА: садыгжы Н. Бутакова ажыл үезинде.

В. КАРА-САЛДЫҢ фотозу.

Совет Эвилели биле Данияның аразында кады ажылдажылга хөгжүп турар. ССРЭ-ниң чагыы-биле туткан «Известия» деп суднону Копенгагенге сугже киирген. Ону тударының ажылдарын Данияда эң улуг «Бурмейстер ог Вайн» дээр судно тудар фирма кылып чоруткан. Ол фирма-биле ажылхереечи харылзаалар үр чылдар дургузунда бооп келген. 1917 чылдан эгелээш, ол компания бистиң чуртувуска 50 ажыг судноларны саткан.

«Известия» судно техниктиг эң бедик негелделерге дүүшкен. Ону тараа, демир рудаларын, машина дериг-херекседелериниң контейнерлерни болгаш өскедээ чүүлдерни сөөртүрүнге таарыштыр кылган.

ЧУРУКТА: «Известия» судно.

(СЭТА-ның фотохрониказы).

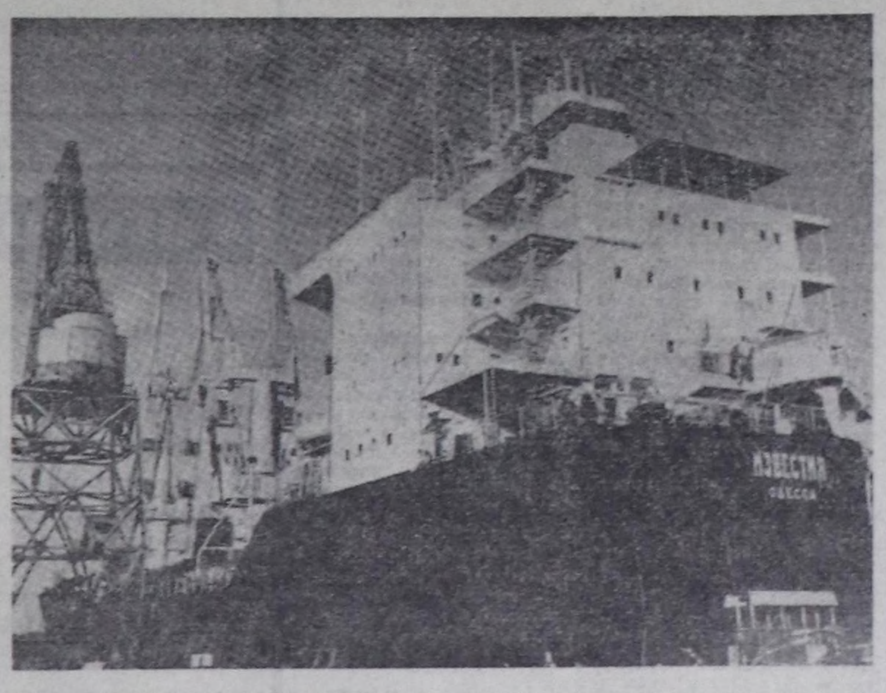

ИРАН: байдал дүшкүүрлүг

ТЕГЕРАН. (СЭТА). Сураглыг политиктиг ажылдакчы Мехди Базарганны Иранның түр чазаанның баштыңынга томуйлаанын чуртта калбаа-биле деткээн. Ол политиктиг базымны деткип турарының дугайында хөй санныг чагаалар болгаш телеграммалар М. Базарганга болгаш аятолла Хомейниде кээп турар. Түр чазакка боттарының удурланмайн турарының дугайын хөй министерстволарның ажылдакчылары, оон иштинде даштыкы херектер министерствозунуң, а ол ышкаш национал авиакомпаниянның, телекоммуникациялар эргелениин, дээди өөредилге черлериниң ажылдакчылары медеглээннер. Студентилериниң, интеллигенциянын, садыг буржуазиязының аразында М. Базарган улуг ат-алдарлыг болу берген.

Ол черниң парлалгазының демдеглеп турары-биле алырга, түр чазактың баштыны Иранның национал хамаарышпас чоруун камгалап, хаанныг ёзу-тургузугну чок кылыры дээш, ислам республиканы тургузар дээш демисежип турар буржуаз демократ болур. Ол болза каяа-даа каттышпазының болгаш бүгү чурттарбиле күрүне аразының харылзааларын хөгжүдериниң политиказының талалакчызы болур.

М. Базарган Моссадыктың шимчээшкининге идепкейлиниби-ле киржип чораан. Хаанга удур ажыл-чорудулгазы дээш эрге-чагыргалар ону хөй удаа тудуп хорудан келген, а кажан хаан регент чөвүлелинге киреринден аңаа саналдаарга, ол хүлээп албаан болгаш Хомейниниң баштаан шимчээшкинин долузу-биле деткип турарын ол илереткен.

«Кейхан» солун аятолла Хомейниниң тургускаиы революстуг ислам чөвүлелдиң составын тодаткан. Ол чөвүлел бүгү улустуң санал-онаалын чорударынга чедир болгаш парламентинин соңгуурунга чедир эрге-чагырганың дээди органының хүлээлгезин күүседир ужурлуг. Ук чөвүлелде түр чазактың баштыны М. Базарган, национал фронтуиуң баштыны К. Санджаби, мусульман шажын ажылдакчылары Талеганы болгаш Монтазери олар кирген.

Ол-ла үеде хаанның чурттан унуп чорударының мурнунда тургускаиы Бахтиярның чазаа эрге-чагырга дээш халбактанмышаан. Меджлиске чүве чугаалаш, Бахтиар Хомейниниң негелделеринге чагыртпазының дугайын болгаш бодунуң эрге-дужаалынга «парламентиниң бүгү депутаттары халажы-даа бээр болза» артып каарының дугайын медеглээн. Эрге-чагыргадан ону чайладырын түр чазак орадажыр болза, шериг күжүн ажыглаарын ажыы-биле ол чугаалаан.

Хомейниниң төлээлекчизи Иранда амгы үеде байдалды «дүшкүүрлүг» деп адаан болгаш ол байдалдың төнчүзү чоокшулаан орар деп чугаалаан.

УЯН ЫРЛАР, АЯЛГАЛАР КУТТУЛЗУН-НА

Сураглыг немец композитор К. М. Веберниң «Музыка дээрге кижи төрелгетенниң ёзулуг дылы-дыр» база орус композитор А. Н. Серовтуң «Музыка — сеткилдиң дылы-дыр; ол сагыш-сеткилдиң болгаш кижиниң байдалының, кайдызының-даа херечизи; ол—үннерге илереттинген амыдырал-дыр» деп чиге чугаалааны кайгамчык. Музыка уран чүүл чок турган чүве болза амыдыралчуртталга солуп, байлак кылдыр көзүдбес, сагындырбас ийик. Бистиң республика музыка уран чүүлүнүң талазыбиле Совет Эвилелинде эң-не аныяк республикаларның бирээзи. Ынчалза-даа республиканың профессионал болган бот-тывынгыр композиторларының чугаадылары чүгле мында эвес, а ССРЭ-ниң болган РСФСР-ниң республикаларында, областарында көскү черни эзелеп, бистиң чуртувустуң интернационалчы музыка уран чүүлүнүң хөгжүлдезинге эвээш эвес үлүг-хуузун киирип, чоннуң эстетиктиг кижиндилгезинге чогуур үлүг-хуузун киирип турар.

Тыва Автономнуг Республика бо чылын ССРЭ-ге каттышканындан бээр 35 чыл болган юбилейин байырлаар. Бо юбилейлиг чылдың бүдүүзүнде республиканың культура амыдыралында бир онзагай чүүл болган. Ол болза—Тываның Композиторлар эвилелиниң тургустунганы болуру. Оон бирги пленуму февраль 5—7 хүннеринде наймыслал Кызылга болуп эткен. Ук пленумга РСФСР-ниң Композиторлар эвилелиниң баштаар черинiң секретары Владислав Игорьевич Казенин, Тываның музыка уран чүүлүн сайзырадырыгга база Композиторлар эвилелин тургузарынга улуг үлүг-хуузун киирип келген Леонид Иосифович Израйлевич болгаш Бурятиядан, Хакасиядан композиторлар, артистер чалаттырып киришкенер.

Тываның композиторларының бирги пленумун оларның симфония музыказының чугаалдарының концерти ажыткан. Анаа композиторлар А. Чыргал-оол, Р. Кенденбиль, Б. Нухов, Д. Хүреш-оол оларның болгаш бот-тывынгыр композитор В. Токаның чугаалдары күүседеттингилээн. Пленумнуң ийиги хүнүнде оларның камерлиг музыка чугаалдарының концерти болган, а үшкү хүнде тыва музыка дугайында профессионал болган бот-тывынгыр композиторларның пленумга киришкеннериң аразынга дискуссия болган. Оларның музыка дугайында бодалдарын, саналдарын, күзээшкиннериң номчукчуларга бараалгаттывыс.

В. Казенин, РСФСР-ниң Композиторлар эвилелиниң баштаар черинiң секретары: Силерниң тараш, онзагай бойдустуг, хүндүлээчел чоннуг республиканарга музыка айы эрткен чылын чылдың эң-не эки үезин июньда болуп эртикен. Ынчан база мында чордум. Чугаадыкчы эвилелдиң тургустунганы-биле чергелештир өөрүшкү улуг. Эвилелдиң мурнунда сорулгалар база улуг дээрзи чугаажок. Тыва композиторларның талантылыын, оларның чогаал ажылдарының озуулелин 1974 чылда Москвага болуп эрткен Тыва литератураның болгаш уран чүүлдүң декадазынга, амгы бо хүннерде конперттерден база тодаргайы-биле көрдүвүс. Эвилелдиң ажылының түңнелдерин чүгле ооң кежигүнериниң чогаал амыдыралындан эвес, харын чогаадыкчы улуг отрядты —бот-тывынгыр композиторларны чогаадылгаже мобилизастаарындан, кежигүнер салгалын канчаар белеткен эстүреринден база көөр апаар бис...

А. Панов, Кызылдың уран чүүл училищезиниң директору: Чугаалап болгу дег айтырыглар хөй: Республиканың Улусчу чогаадылга бажыңында база эске-даа чогаадыкчы организацияларда профессионал болгаш бот-тывынгыр композиторларның кандыг-даа чогаалдары бар. Ынчалза-даа олар дыпчакчыларның шуптузунга четнеп турар. Чүге дизе ук чогаалдарны нептередир талазы-биле ажыл кошкак чоруп турар. Бо ажылче киче эгей салгы чугула.

К. Кудажы, Республиканың чогаалчылар эвилелиниң баштаар черинiң даргазы: Бичии оол чоруур шаамда бистиң аравыста олуруп турар, Тываның музыка уран чүүлүн сайзырадырыгга, ам кээп мырыңай Композиторлар эвилелин тургусчурунга дорт киржидилиг бооп турар. Тыва болгаш Бурят АССР-ниң уран чүүлүнүң алдарлыг ажылдакчызы Леонид Иосифович Израйлевичиниң хөгжүмүнүң ада-биле эштерим ооллар-биле марштан ооренип чораан мен. Леонид Иосифович бо хүннерде ол-ла хевээр аныяк, энергиязы амдаа улуг, бистиң-биле кады «марштап» чоруурулуг черге ооруучут-дур. Ынчалза-даа бистиң композиторларывыстың культуразының четпезин коргузуп турары ол-дур.

Моон соңгаар эзелчег чурумун экижидер дугайында тускай хемчегден алырыы күзээр-дир мен.

С. САНДАН.

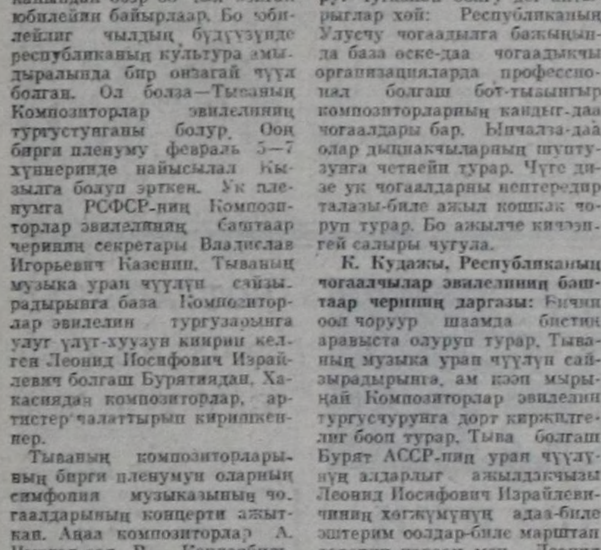

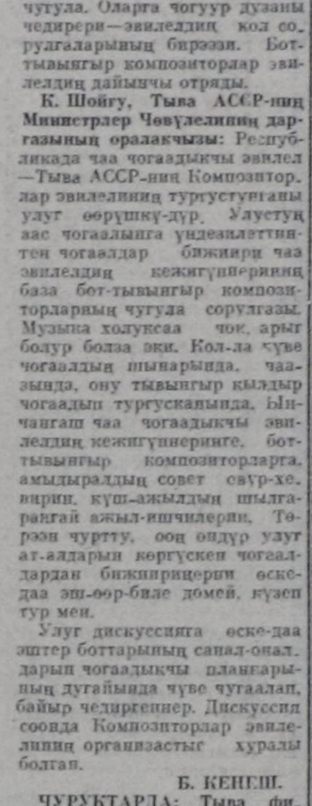

АНЫЯК ЧУРУКЧУ НУҢ ДЕЛГЕЛГЕЗИ

Тываның комсомол шаңналының лауреады Надя Рущеваның чуруктарының делгелгези Кызылдың «Найырал» кинотеатрында ажыттынган. Ону ВЛКСМ Тыва обкому организастаан.

Делгелгени комсомолдуң Кызыл хооркомунуң ийиги секретары А. Новиков ажыткаш, Надя Рущеваның төрели, Москваның технология институдунуң студентизи Людмила Байыр-оолга сөс берген.

— Надяның авазы Наталья Дойлаловна Ажыкмаа уруунуң чуруктарын чыгаа номчугашты төрээн Тывазының комсомолчуларынга белек кылдыр чедирип бээрин мендеп дилээн чүве. Наталья Дойлаловнаның сөстерин номчуптайн: «Төрээн Тывамның комсомолчулары болгаш аныяктары! Мээң Надюшамның ажылын бедии-биле үнелеп, анда комсомол шаңналын тывыспышаан, делгелгени организастап турарынар дээш өөрүн четтиргевимни илереттишпээн, ажылынарга, өөредилгелерге улуг чедиишкиннерни күзедим».

Л. Байыр-оол Н. Д. Ажыкмааның чоргускан белээн ВЛКСМ обкомунуң ийиги секретары В. Глущенковка дамчыдып берген.

Совет чогаалчы А. Гайдарның «Кибальчиш деп оол» деп төөл кинозунуң маадыры бичии Кибальчиш совет пионерлерниң ынак маадыры. Надя Рущева база ол оолчугаштың овур-хевирин чуруп тургускан. Ол чуруктуң Совет Эвилелиниң ужудукчу-космонавтызы Георгий Гречко октаргай делгеминге ужудун турганының үезинде космоска ап чораан. Сеткилиниң ханызындан байыр чедирген сөстүң октаргай делгеминиң маадыры бижээш, база Тываның комсомолчуларына чоруткан. Республиканың комсомолчуларына, аныяктарынга болгаш пионерлерге бергелерге торулбас, быжыг тура-соруктуг болурун космонавт күзээн.

«Найырадың» фойелериниң бирээзинде делгеттинген чуруктар чазрба ажыг. Аныяк чурукчуның бижээн ажыл бүрүзү сорулгазын күүседип, кандыг-бир чогаалдың маадыры ол деп чүвени тайылбыр чокка-ла дамчыдып турар.

Надя тоолдарга ынак болгаш ону хандыкшыл-биле номчуп чораан дээрзин «Сатпресса Кентаврны суггарып тур» деп чуруу бадыткап турар. Ону Надя 15 харлыында чураан. Тоолдуң белик ол маадырларын мергежил-биле чуруп коргускени кайгамчык. Улуг орус шулукчу А. С. Пушкинге тураскаатткан чуруктар делгелгениң кол черин эзлээн. Оон 16 харлыында чурааны «Наталья Николаевна Пушкина 17 харлыында», «Лицейниң эң тергиин шулукчузу» (1967 чыл), «Наталья Гончарованы шулукчунуң көрүп кааны» болгаш эске-даа чуруктары делгелгеге келгеннериң кичээнгейин хаара тутkан.

Надя Рущеваның амыдыралын көргускен кинодеитаны база көрүкчүлер сонуургаан. Ында Надяның бодун, школазын, өөрүн, ада-иезин тырттырган. Чайгы хүнде даштыгаа хулумаурун ойнаан пионержи Надяны ында тодаргай көргускен.

Д. ЧЫДЫМ.

ЧУРУКТА: Надя Рущеваның чуруктарының бирээзин аныяк оолдуң сонуургап турары.

А. ЗАЙЦЕВТИҢ фотозу.

ШЫДЫРААЛ

Ю. БЫКОВ мурнавышаан

Кызыл хоорайның шыдыраа клувунуң бирги черн дээп ойнап турар 24 шыдыраачылардан үк клубтуң ооң мурнуда чылдарның чемпионнары чораан М. Кенин-Лопсан, Ю. Быков олар-биле чергелештир аныяк ойнакчылар тоску классчы С. Чебодаев, инженер Т. Куулар, эмчи М. Куулар туруштуг салып, шаңналдыг чердерже үнер аргазын кыскымаан.

Шыдыраа клувунуң баштайгы мартылдаазынга үш чыл улаштыр чемпионнаан М. Кенин-Лопсан С. Чебодаев-биле ужурашкан. Эге көштерде ноян талазынга турган тергеин ажыкче үндүрбейн орааган, бир артык оолду кошчупкан. Оюн ортузунда мергедер солушканының ооонда дуржулгалыг шыдыраачы артыкаа күштүүн бадыткап, бүзүредиг удуп алган.

Ам чаңгыс салыг арткан. Ю. Быков—6 санныг, М. Кенин-Лопсан, Т. Куулар—5-5, С. Чебодаев, И. Онуфриев, Д. Монгуш, М. Куулар—4,5-4,5 санныг.

С. ДАНЗЫ.

* * *

Кызыл районда «Х Улуг хурал» совхозтуң төвү Баян-Кол суурга шыдыраа маргылдаазы чоокта чаа болуп эрткен. Анда тиилелгени ажыл-агыйның № 2 хойжу бригадазының бригадири Б. Мандып-оол чедип алган. Совхоз дирекгору Х. Монгуш ийиги, Б. Кызыл-оол үшкү черлерни чаалап алганнар.

Шак-биле дүрген ойнаарының маргылдаазы база болуп эрткен. Анаа Х. Монгуш типлекчи болуп үнген.

М. СЫГЫР-ООЛ.

МОСКВАГА ЧАНГЫС ХҮНДЕ

Москваның завод болгаш фабрикалары бир хүнде 2 млн. 879 муң дөрбелчин метр пос-таавыны, хөмден кылган 117 муң эжеш иликтерни, трикотажтан 87 муң янзы-бүрү даштыкы хептэ, 2665 телевизорларны, 1457 радиоприемниктерни, 46900 хол шактарын, 910 соодукчуларны, хеп чуур 537 машинаны бүдүрүп үндүрүп турар. А Москва тудугжулары хүннүң-не 350 чаагайыды туттунган квартираларны тутkаш, хүлээдип турарлар. Москвага бир хүнде-ле 72 миллион экземпляр парлаттынган солуннар помчукчуларның сонуургалында.

Найысылаалдың демир-орук вокзалдары хүнде хоорай чанынче 1 млн. 600 муң, ырак черлерже 62 муң пассажирлерни аътkарып турар. 5 млн. 600 муң пассажирлерни метрополитен, а 8 млн. 948 муң пассажирлерни автобустар, троллейбустар, трамвайлар соөртүп турар.

Хүн бүрүде 450 муң москвачылар болгаш аалчылар найысылаалдың театрларынга, музейлеринге, кинотеатрларынга болгаш делгелге залдарынга барып турарлар.

КАЛАННАРНЫҢ КАТАП ТЫВЫЛГАНЫ

Оожум океанның эң үнелиг өлүг каланнар (далай кундустары) төңүп чидериниң кырында келген турган болза, олар ам база катап Камчатканың чөөн эринде тыптып келгилээн. Оларның ол чаа тывылган районун Кроноцкийниң күрүненiң камгаладыг черинiң эртем ажылдакчылары бүрүткеп алган.

Калан дээрге, кырза отрядының далайга чурттаар, кара чаңгыс төлээлекчизи болур. Оларның аажы-чаңында элдептиг чүүлдер хөй. Олар оргазынга ойталап чыдып алган, эштин, удуп-даа чоруурлар. Олар чем тып алгаш, дашты база ажыглаарлар, ылаңгыя молюскаларның хавыын чара кагарынга дашты ажыглаарлар.

Эрткен чүс чылдың төнчүзүнде каланнарны оларның чараш дүктүг кежи дээш, ук амытаннарны барык чок кылып каан турган. Амгы үеде Ыраккы Чөөн чүк эриктеринде ол амытаннар ийи муң хире баш четкен. Оларның баш санының өөрүнге бистиң чуртувуста алдынып турар хемчеглер дузалап турар. Каланнар ам эң шыңгыы камгалалга алдынган.

МЫНДЫГ ТУРУП БОЛУР БЕ?

Тес-Хем районнуң Берт-Даг суурга эрткен чылын чаа клуб ажыттынган. Суурнуң чурттакчы чону аажок өөрээп. Ынчалза-даа аңаа кино, лекция хаая болур, дыштанылга кежээлери организас чок эртип турар. Клубтуң ишти соок (директору Өшкү-Саар Тас). Библиотека шуут ажылдавастаан. Культура одагларында ажылдың кошкаандан, суурнуң аныяктары хостуг үезинде ажыглавайн, аргалаар чоруктар бар.

Суурда үш магазинниң ажылдаар шактары билдинмес: кежээкинiң 7 шакта хаар магазиннерни 6 шакта хаактар. Эртенгинiң 11 шакта ажыдар, 1 дугаар садыгда үш садыгжы ажылдап турар. Ону дыштанып хүн чокка, дүште чапсарлавайн ажылдадырын доктаатkан. Ол чурумну база сагывайн турар. Харылзаа салбырының ажыл хүнүнүң чуруму база эдээн: начальниги эртен ажылга бир шак келиримге 20 хире кижи турган чүве, а ажыдар шак чеде бергенде кижи шуут дөртен четкен. Чүү болганыл дээрге, чамдык улус эзлчегге төргүлторелии, таныш-көрүжүү кажарлап кирип алганы ол чүве-дир. Ындыг таварылгалар хоорайга кандыг-даа эзлчегге тураргa бар боор-дур. Ол чорук бистиң чамдык ындыг чаңныг, чаңгыс чер чурттугларывыстың культуразының четпезин коргузуп турары ол-дур.

Моон соңгаар эзлчег чурумун экижидер дугайында тускай хемчегден алырын күзээр-дир мен.

С. САНДАН.

САНАЛГА КАТТЫШТЫМ

Чоокта чаа «Шын» созунга Кызылдың 3 дугаар тудутмонтаж эргелелиниң ажылчыны А. Моңгуштуң бижээни «Мээң саналым» деп үүлү мөңээ копчуг-ла таарышты. Эзлчег чурумун сагып билир чорук дээрге үе-шак чарыгдалын кызырарынга болгаш эзлчегни чонга эптиг болдурарынга дузалаарынган аңгыда, кижилериниң бот-боттарын хүндүлежин билирин база көргүзүп турар деп бижээнин шын болуп турар.

Тыва АССР-ниң Конституциязының 51 үүлүнде: «Кижини хүндүлээри, хамаатыларының эргелерин болгаш хосталгаларын камгалаары — бүгү күрүне органнарының, хөй-нинти организацияларының болгаш эрге-дужаалдыг кижилериниң хүлээлгези» деп айыткан болгай. Ынчангаш бо бүгүнүң дугайында тускай лекцияларны партия, совет, профэвилел, комсомол организацияларының болгаш ажылагый удуртукчулары организастап чорудары черле чугула. Мен мында каш чижектен көргүзейн.

1978 чылдың октябрь айда Чадаана хоорайның автовокзал кассазындан Ийме чедер билет садып алыр дээш чеде бердим. Ында эзлчег бары. чогу-даа билдинмес, кижи бүрүзү-ле күш-биле мурнунче түткээн. Ынчангаш үүле эң шыярактары билетти ап чоруп турар. А кырган, азырыг, чаш уругларлыг кижилер билет чок куруг кагдылар. Ол чорукка кассаның ажылдакчылары база бууруулуг, чүге дээрге чамдык кижилер оларның дөргүл-төрели азы таныш-көрүжүү-ле чүве боор оң. касса иштинче кире қылаштааш, билет алган үнүп турар болду.

«Бо черле мынчап болуур бе? — деп, кассирдеи айтырдым. «Сээң кандыг херээң чүвез?» —деп, бар-ла шаа-биле көнчүтүнүп-ла үндү. Арай деп тургаш, мүн-не олуттуг черге билет алдым. Чадаанадан Баян-Тала. Ииме бадыптывыс. Баян-Тала четпээпиистеле бичии онгарда сутта автобузувус дүже берген. Ынчанмайын канчаар, 45 кижиниң орнуна 60 кижи сыкмарлажып олуруп, туруп алырга машина канчан шыдажырыл. Ам канчаар, аңаа хүнээр эвес, совхоз төвүнден трактор дилеп алгаш, автобусту сугдан үндүр тыртырын алдывыс. Демги садыи алган олудумга олурар дээш көөрүмге, аныяк оол олуруп алган: «Сээң хуунда автобузуң бе?»—дээш, дүш-даа чок, туруп бербээн. Ам канчаар 30 км черге бут кырынга туруп алгаш, четкен-дир мен.

Ол-ла чылдың декабрь 20-де «Шамбалыг» совхозтан Кызылче чоруп олур мен. Автобус иштинде улус долу, кудумчузу безин шыгырт. «Тиилелге» совхозка келдивис, чүгле үш кижи дүштү. Чоллаачы ужур-чөвүн тайылбырлады. А даштын турган чээрби шаа кижи, бир-ле мал-маган-даа ышкаш, күш-биле чүткээш, автобустуң эжиин шуут хагдырбайн туруп берген. Ынчап турда аңаа 40 хире минута чеде бердивис. Ооң соонда бистер оон-моон ужур-чөвүн чугаалап турган, арай боорда автобус эжиин хагдырдывыс.

Кодээ черлерде ындыг-дыр, а бистиң республикавыстың найысылалы Кызылда кандыгыл? Хоорай иштинге чоруур автобустарга көөрге, мурнуку эжиктен чүгле бичии чаштар, чаш уруглар түткан улус, инвалидтер кирер турда, аналла улуг улус. аныяктар чүткүн кирер боор-дур. А ону пассажирлер-даа, чолаачыдаа, кондуктор-даа сагывайн турар.

Чехов кудумчузунда эът садыынга эът садын алыр дээш очередь болуп турган. Ынчангаш ол очередьтиң ортузунда «Эът садын алыр дээш кижи чок» деп чүве дыңнаттынган. Ынчангаш ол очередьтиң ортузунда «Эът садын алыр дээш кижи чок» деп чүве дыңнаттынган. Ынчангаш ол очередьтиң ортузунда «Эът садын алыр дээш кижи чок» деп чүве дыңнаттынган.

ӨГ-БҮЛЕ ЭЭЛЕРИНИҢ КИЧЭЭНГЕЙИНГЕ

Аъш-чем садыының магазиннеринде чаа доңурган погаа холуксаазын садын турар. Ону Польша Улус Республикага бүдүрүп кылган. Ол холуксаада бодунуң аъш-чем шынарының болгаш витаминнер бары-биле байлак капусталарның: брюссель, өңүг, кольраби деп сорттары бар. Капустаның ол сорттарында лимоннарга болгаш апельсиннерге бодаарга С витамин хөй. Чүрек, бүүрек аарааида болгаш гипертония үезинде ол капустаны эм кылдыр база ажыглап турар.

Ол холуксаанның составында бир чаа морковтуң үнелиг шынары кижилерге шагдан бээр билдингир. Морковь каротин-биле байлак, ол чүүл кижиниң организминге А витаминн болу бээр. Ол витамин каректың коскү, кештиң эки болурунга эргежок чугула.

Чаа морковьту ажыглаары фитонцидтерниң барынын ачызында аас иштин микробтардан арыглаарывыга ажыктыг.

Норей деп чаа сөгүнада организминиң болур-чогуур ажылдаарынга эргежок чугула янзы-бүрү минералдыг бүдүмелдер бар. Ынчалза-даа согунаның кол эки түүлү болза эфир үстери болур. Ол үстер улуг кырын секрециязын болдурар болгаш аппетитти бедидер.

Дүрген доңурган фасоль база-ла үнелиг чем болур. Ол бодунуң аъш-чем шынарын үр үе дургузупда хевээр артыдырар.

Садып турар холуксаа аъш-чемни янзы-бүрү болдурарынга арганы бээр. Ону кандыгдаа чем кылырынга ажыглап болур.

Чаа доңурган погаа холуксаазын кышкы үеде ажыглаары бистиң организмивиске херек витаминнерниң чамдыкызын катап тургузуп алырынга дузалаар.

Ногаа холуксаазын садып алыңар!

ТВ

ФЕВРАЛЬ 10-ДА БИРГИ ПРОГРАММА МОСКВАДАН

10.00—**«Ye».** Информастыг программа.
10.40—Эртенги гимнастика.
11.05—**«Уругларга аңнар дугайында».** Ленинградтан дамчыдылга.
11.35—**«Силерге, ада-иелер».**
12.05—**«Бөгүн делегейде».**
12.20—**«Чурукчулар дугайында чечен чугаалар».** ССРЭ-ниң Күрүне шаңналының лауреады С. Карасаускас.
12.50—**«Эртенги почта».** Музыкалыг программа.
13.20—**«Бистиң крайывыс».** Сибирь болгаш Ыраккы Чөөн чүк дугаймында кинопрограмма.
14.10—**«Спортдото»** тиражы.
14.25—А. Бабаджанян—Скрипкага болгаш фортепианога соната. РСФСР-ниң улустуң артизи В. Климов болгаш ССРЭ-ниң улустуң артизи, композитор А. Бабаджанян күүседир.
14.40—**«Советтер болгаш амыдырал».** ССРЭ-ниң Дээди Советиниң сонгуулаларынга утkуштур. Дамчыдылгага ВЦСПС-тиң даргазының орлакчызы, ССРЭ-ниң Дээди Советиниң Националдар Советиниң хоолуг-дурум саналдаар комиссиязының секретары В. И. Прохоров киржир.
15.10—Орус улустуң хөгжүм херекселдериниң «Сказ» квартели ойнаар.
15.30—**«Лэсси болгаш авырганнар», «Лэсси дииге оглунуң амы-тыныы алган».**
16.15—**«Силерниң дилээңер-биле ужуражышкынар».** Эрги Оскодың турдугжуларының айтырыгларынга политиктиг тайылбырлакчы В. П. Бекетов харылаар.
17.05—**«Челээш».** Улус чогаалдыгазының телепрограммаларының үшкү делегей фестивалы. Афганистан.
17.45—**«Дириг амытаннар дугайында».** Дамчыдылганы Н. Н. Дроздов чоруудар.
18.45—Мультфильмнер программазы: **«Тимошканың шивижигежи», «Чаа чыл тоолу».**
19.15—**«Цирк ареназында».**
20.00—**«Кадыкшыл».** Эртем-тайылбырлалдыг программа. Дамчыдылганы Ю. В. Беляничкова чоруудар.
20.45—**«Даштыкы аалчылар Совет Эвилелиниң дугайында».**
21.05—**«Альбомга арын».** Уранчетен телефильмниң баштайгы көргүзүү.
22.30—**«Ye».** Информастыг программа.
23.05—Воронежтиң Күрүненiң ниити ырызының концерти.
23.50—00.50— **«Кармен-сюита».** Фильм-балеттиң баштайгы көргүзүү. Төнгенде—медээлер.

Редактор В. С. ШАРАВИЙ

агаар

Кызылдың метеостанциязының дыңнадып турарын ёзугаар алырга бөгүн республикага болгаш Кызылга шокар булуттаар, хар чагбас. Соңгубарыын улут хаттык күжү секундада 2—7 метр. Агаарның температуразы 19—24, чамдык районнарга—9—14, Кызылга—19—21 градус соок. Автооруктарга көстүрүү эки, эртенги үелерде туманныг.

КИНО

ФЕВРАЛЬ 10-ДА

«НАЙЫРАЛ»: «Шериф» шолалыг истекчи» 9.30, 11.20, 13.10 15.00, 16.50, 18.40, 20.50 шактарда.

«ПИОНЕР»: Киночыныды 9.30, «Даг кырында даг» 11.00, 12.40, 14.20, 16.00, «Ынаныылдың чайы» 17.40, 20.15 шактарда.

«ВОСТОК»: «Илья Муромец» 15.00, «Улан» 16.50, 18.40, 20.30 шактарда.

«КАА-ХЕМ»: «Артыңдан согуг» 15.00, 16.40, 18.40, 20.30 шактарда.

«Тыва суг тудуг» трестиң КМК-1-ге, КМК-2-ге, КМК-4-ке доктаамал ажылдаарыбиле бызаңчы-бетонщиктер, бульдозеристер, экскаваторщиктер, скреперистер, газэлектри кацпакчылары, электрэтриктер чорудар. Ажыл төлевирни кылганын барымдаалаар шаңналдыг, ажылдың көжүн чоруур байдалы дээш тускай төлевирлиг. Трестиң салбырларында школа назыны четпээшперниң албан черлери бар. Ук салбырларны трестиң ажылчыннар хандырылгазының кылдыын дамчыштыр хандырар. Механизаторларга ажылдап турар черинiң аайыбиле квартиралар-биле хандырар.

Айтырыгларны дараазында адресче чорудар: **Кызыл-Мажалык, Барыын-Хемчик район, КМК-1; Сарыг-Сеп, Каа-Хем район, КМК-2; Балгазын, Таңды район, КМК-4.**

Редакциянын адреси: Кызыл, Щетинкин-Кравченко кудумчузу, бажын № 3. ТЕЛЕФОННАРЫ: Редакторнун 2-24-63, редакторнун орлакчызының 2-35-24, 2-31-75, карысаалгалыг секретарының 2-23-35, секретариаттың 2-23-35, партийжи амыдырал болгаш совет тургузуг киллистерининң 2-37-13, пропаганда киллизининң 2-31-75, культура киллизининң 2-23-54, кодээ ажыл-агый киллизининң 2-21-47 үлетпүр киллизининң 2-22-64, чагаа киллизининң 2-41-27, информация киллизининң 2-20-60, корректорларның 2-27-41, бухгалтерияның 2-12-45, солун келбейн баргавда 2-32-75 телефонче долгаар.

Тираж 16933. Чагыг № 70.

СОЛУН НЕДЕЛЯДА 6 КАТАП ҮНЕР

Тыва АССР-ниң Министрлер Совудениниң Ном үндүрүг чер, полиграфия болгаш ном садыының талазы-биле эргелелиниң типографиязы (Кызыл, Щетинкин болгаш Кравченко кудумчузу, бажың № 1).

ТС — 00640.