Бүгү чурттарның пролетарийлери, каттыжыңар!

ШЫН

СЭКП Тыва обкомунуң, Тыва АССР-нин Дээди Соведининиң болгаш Министрлер Чөвүлелининиң органы

№ 278 (11175) | 1979 чылдың декабрь 4, вторник | 1925 чылда үнделип эгжилгенген | Өртээ 2 көп.

НОМ КЫЛДЫР ПАРЛААН

СЭКП ТК-ның ноябрь (1979 ч.) Пленумунга эш Л. И. Брежневтиң чугаазын тускай ном кылдыр парлап үндүргени 1979 чылдың ноябрь 27-де СЭКП ТК-ның Пленумунуң хүлээп алган доктаалы база ында кирген.

Номну Политиктиг литератураның ном үндүрер чери хөй тиражтыг кылдыр үндүргени.

(СЭТА).

ЧАРЫШТЫҢ ЭГЕЛЕКЧИЛЕРИНДЕ

Латвияның, Туркмениянның, Оренбург болгаш Днепропетровск областарның механизаторлары, септекчилери, инженер-техниктиг ажылдакчылары 1980 чылдың хөө ажылдарынга техниканы хүүсаа бетинде болгаш бедик шынарлыг белеткээр деп эгелекчи саналды үндүргени. Берген сөзүн ында быжыы-биле эзлеп турар. СЭТА-ның корреспондентилериниң аныңатканы болза:

ОРЕНБУРГ. «Кировец» тракторларның техниктиг белен чоруунуң эң бедик коэффициентизи Новорыс районда бооп турар. Ында күчүлүг машиналарның техниктиг хандырылга станциязы ажылдап турар. Эң чаа дериг-херекселдерниң дузазы-биле үрелген чүүлдерни ылавылап, септелгени хандырып турар.

Областа алды мүн ажыг «Кировецтер» бар. Оларны белеткээринге районнар аразының үш мастерскаяларын тургускан. Чылда 2600 шимечдикчилерни катап тургузуп болур Шильдинскийниң мотор септээр заводу ажылдап турар. Илек суурда замчыдылга солукчуларын септээр талазы-биле цех ажыглалда кирген.

Март айга чедир бүгү К-700 болгаш К-701 тракторларны белеп кылдыр септээрин Оренбурженин механизаторлары хүлээптеннер.

РИГА. Латвияның бүгү комбайнарының чартының долузу-биле септээп болгаш ышкы үеде ону ынаныштыы-биле шыгжап-кадагалаан. Бүгү колхозтарда болгаш совхозтарда тургускан шынар комиссиялары агрегат бүрүзүн хүлээп алган.

Комбайнарның белеткелин түскай звеноолар септелге графигин дыка мурнай чоруун турар. «Сельхозтехниканың» Күрүне комитединиң коллективи специализациянын оруун шилип алган: комбайнарның капитал септелгезин чорудар талазы-биле республикада он улуг бүдүрүлгенин тургускан. Заводтарның болгаш фабрикаларның коллективтери көдээге улуг дузаны чедирген. Олар 500-тен эвээш эвес машиналарны белеткээрин хүлээнгеннеп.

ДНЕПРОПЕТРОВСК. Межевск районда Октябрь 13 чылы аттыг колхозта бүгү сеялкаларны болгаш культиваторларны часкы хөө ажылдарынга белеткенкен. Тараа, кукуруза болгаш силос ажаар комбайнар база септеттинген. Хөрээн болбазырадыр машиналарны болгаш тараа агрегаттарын шыгжаан. Септекчи-слесарьларның звеноларын тургускаңы ажылдың бедик темпизиг болгаш шынарлыг болурунга арганы берген.

Областа тараа болгаш хөрээн болбазырадыр техниканы хүүсаа бетинде септеп турар.

АШХАБАД. Туркменистанның сонгу чүгүде 80 мүн тектар черни суггарарын телемеханикага хаскан. Чүүр суггарылганын бүдүүзүнде диспетчер пунктузунган он-оон километр черде сугнун агымын чангыс оператор кижи таарыштырып башкарар системаны ажыглалга киирген.

Республикада 110 хире гидротехниктиг тудугларны септээн, каналларны болгаш коллектор-дренаж четкизин септеп тура, 80 миллион ажыг черни казып үндүрген. Каналларның сүт эртпирер аргазын удатты рганы чартык миллион ажыг тектар тараа шөлдерининден дүстарны чүп каапгар арганы бээр.

ПЛАННЫ ЫЯАП-ЛА КҮҮСЕДИР

ЧАА КОМПЛЕКС НЕМЕЖИР

12 муң баш хаван азыраар комплекстиң тудуу дооступ, ажыглалга киреринче чоокшулаан. Ук объектиниң төлевилелде көрдүнген өртээ 5 млн. 200 муң рубль. Ында арткан ажылдарны тудугжулар, сантехниктер, монтажниктер, электриктер чорудуп турар. Комплексти туткан кол тудуг организациязы—чер ажылдары кылыр эргелел. Ооң ажыглакчылары «Көк-Тей» совхоз.

СЭКП Теп Комитединиң Пленумунуң материалдарын бистиң совхозтуң ажыл-ишчилери бүгү совет улус-биле бир дөмей ханы сонуургал-биле солуннардан номчуп, радио, телевидениеден дыннап, көрүп турар. СЭКП ТК-ның Чингине секретары, ССРЭ-ниң Дээди Соведининиң Президиумунуң Даргазы эш Леонид Ильич Брежнев Пленумга бодунуң чугаазында ССРЭ-ниң улус ажыл-агыйының бүгү адырларында планныг онаалдаларны күүседиринче кичээнгейни угландырганын кончуг чүүлдүгзүнүп, деткип турар бис. Оңгу беш чылдың дөрткү чылында планныг онаалдаларны күүседиринче бистиң совхоз бүгү курлавырларны, күштүг мөңнээн. 12 муң хаван азыраар комплексти «Көк-Тей» совхоз бо чылдың төнчүзүнде тудугжулардан хүлээп алыр деп турар. Ол дээрге бистиң ажыл-агыйга кончуг чугула бүдүрүлге немежиря-дир.

«Көк-Тей» совхоз бо чылын күрүнеге 107,5 тонна эътти дужаагаш, планын ажыр күүседкен. Чаа комплексти ажыглалга алганындан совхоз эът бүдүрерин улам-на көвүдедир арганы болур. Эвээш чарыгдалды үндүрүп турган, эки шынарлыг хөй эътти күрүнеге дужаары дээш бүгү күжүвүстү бээр бис.

Чылда 12 муң хаванны азырап, сайгарып болур улуг комплекс ниитизи-биле 30 ажыг санныг оран-савалыг. Оларның кол-кодуң көргүзерге мындыг. Хаваннар азыраар 8 кажаа бар: бирээзинге-ле 128 баш төрүүр хаваннар турар 3 кажаа; 1840 баш кирер ийи кажаа, 1400 башка 3 кажаа кылынган. Чем хайындырар цех. Ында хаван оолдарынга чем хайындырып бээр бир тускай сава тургустунган. База бирээзи-ле 12 тонна ишкир 3 санныг паштар улуг хаваннарга чем хайындырарынга көрдүнген. Обратка янзы-бүрү холукчаалар холуп турган, кылымал сүт бүдүрер херекселди база ында тургускан. Цехте бүгү ажыл механизастаттынган, анаа башкарылга шидинге чаңгыс оператор ажылдап олурар. Цехтин даштында хана кыдында 3 улуг бункерлерия тургускан. Оларның бирээзинге-ле 10 тонна кирер. Бункерлерге урган чем хоолайлар дамчыштыр цехче кирер. Ол-ла цехте хаван чемгеринге ажылгаар ногаа культуралардың шыгжаар чер бар. Шупту кажааларны, хаваннарга чем белеткээр цехти ниити галерея тудуштуруп турар. Галереяның иштинде шөйлүп чоруткан хоолайларны дамчыштыр кажааларже чемни дамчыдып бээр.

Хары угда 200 тонна тараа аймаан шыгжаар склад база бар.

Аарыг хаваннарны бир анагы тургузар изолятор база кылдынган. Ооң ырак эвесте ветеринарлыг пункт биле бойня (аарыг, кошкак хаваннарны согар чер) бажыңы.

Кажан комплекс долузу-биле ажыглалга кире бээрге чүктузуун ветеринар-санитария пунктузун дамчыштыр олче эртип болур. Комплекстиң ажылдакчылары анаа келгеш, хевин солуй кеткеш, душка чунуп алгаш эртер. Ында ажылчыларның чемнеңир, арыгланыр өрээлдери база бар.

Котельная — бүгү комплекстиң чүрээ. Ында күчүлүг 8 суугуларны тургускан. Котельная комплексте олалганы, чылыг сутну, изиг бусту хандырар.

Амгы үеде комплексте байдал кандыгыл? Беш кажаа долузу-биле белеп. Артканнарында дериг-херекселдерни чыып, эптеп салып турар. Комплексте монтажниктер, сантехниктер, электриктер, шеверлекчилер, тудугжулар чедир кылдынмаан ажылдарны кылып турар. Комплексти дериг-херекселдер-биле четчелеп тургузарынга улуг бергедээшкиннер таварышкан.

Көдээ ажыл-агый министерствозунуң мал ажылынга комплекстер тудуунуң талазы-биле каттышкан дирекциязы (директору П. М. Киреев)—кол чагыкчы ук комплексти четчелээр дериг-херекселдерни чагыдып алгаш, оларны долузу-биле келирге шыгжаар, кадагалаар туржук, аңгы-аңгы организацияларга берип, чашканнаң каапкан. Чижээлээрге, насостарны, вентиляция херекселдерни эът-сөөктен далган кылыр заводка, Көдээ ажыл-агый министерствозунуң автобазазынга, Сельхозтехниканың күркомитединиң Кызылла районнар аразында каттыжышкынга бергилепкен. Оларны өске марканың насостары, херекселдери-биле солуур ужурга таварышкан. Ындыг янзылыг чижектерни хөйүү көргүзүп болур.

Ооң аңгыда тудугнуң төлевилелинде көрдүнген дыка хөй чүүлдер эргижирээн азы Тываның агаар-бойдузунга таарышпас болган. Ынчангаш оларны тудуг-монтаж ажыллары чоруп турар үезинде солуур, эле кылыр ужурга таварыштывыс. Оларны шуптузун санаары берге. Бистерге, ажыглакчыларга комплекстин дериг-херекселдери ынаныштыг ажылдары, эдилээринге эптин база өртек-үнези, чингиле херек болгай. Ынчангаш төлевилелди кылган институттуң, тудугжуларның төлээлекчилери-биле кады сүмележип, чугаалажып тургаш дыка хөй чүүлдерни өскертип, эде кылдывыс. Чижээлээрге, котельнаяга тудугжулар төлевилелде көрдүнген суугуларны салып каан. А кажан олап эгелээрге ук суугулар Тываның хөмүр-дажы-биле олаарыга шуут таарышпас, хоолайлары тар, дораан-на дуглалып каар болган. Ынчангаш совхозтуң күжү-биле суугуларны шуптузун эде кылдывыс.

База бир берге айтырыг, кадрлар айтырыы. Чүге дээрге комплекс тудуунуң төлевилелинде чуртталга бажыңнарын болгаш столованың тударын планнаваан. Ынчангаш чурттаар бажың чогундан специалистер, ажылчыннар берге байдалга таваржып турар. Комплекстин ажылдакчылары чурттаарынга 2-2 квартиралыг 8 чуртталга бажыңынын тудуун 1980 чылда эгелээрин планнаан бис. Улуг эвес столованың комплекстиң девискээринге тудуп алыр арга бисте бар.

Амгы үеде хаваннарны үш кажаада азырап эгелей берген. Ында 568 төрүүр хаваннар бар. Кажан комплекс долузу-биле ажыглалга киреп төрүүр 150 хаванны ам-даа немей садып алыр бис. Оларда 140 кыо хаваннардан 1094 хаван оолдары онча-мында доругуп турар. Бо чылдың төнчүзүнге чедир ам-даа 600 ажыг хаван оолдары немежир. Ынчангаш баштайгы «дужуттуу» ап эгелээнивис ол. Ажыглалга кирген кажааларда дериг-херекселдерниң ажыллап турары эки, ында чылыг четчир болду.

Ажыглалга кирер объектиде

Хаван оолдарын 25—30 хонганда незинден чаргаш, доруктур азыраар кажааже шилчидер, оларны аңаа 4 айлынга чедир тургузар. Оон соонда 4 айдан 8—9 айлынга чедир хаваннарны семиртир азыраар кажааларга тургузар. Семиртир азыраан хаваннар 9 айлында ортумаа-биле 100—110 килограмм чеде бээр. Ынчан оларны күрүнеге дужаптар. Чылда ортумаа-биле 1200—1300 тонна хавын эъдин комплекс будүдүп, күрүнеге дужаар.

Бо комплекс дээрге хөй орулганы, эки шынарлыг эътти берип болур деп чугаалаан болгай мен. Ынчангаш совхозтуң специалистери комплекстиң күчүзүн улам-на улгаттырып, маңаа азыраар хаван санын көвүдедип болурунун аргазы бар деп санап турар. Чылдың чылыг үезинде апрельден — ноябрьга чедир хаваннарны даштыгаа, ажык черге азырап болур. 8 муң хаванны азырап болур чайгы лагерьни совхоз тудуп эгелээн.

Оон аңгыда 1840 болгаш 1400 баш хаван кирер ийи кажааны чоорту немей тудуп алырын база бодап турар бис. Ол кажаалар немежирге чылда 24 муң баш хаван азырап болур. А хаван чеми белеткээр цехтин күүзү четчир, аңаа 36 муң баш хавангa чемни белеткеп болур.

Ынчангаш күрүнеге эът дужарын 2—3 катап улгаттырып болур бис.

Комплексте бүгү-ле ажылдар механизастаттынган. Хавангa чемни белеткээрин, үлээрин, хаванның өдээн аштаарын механизастаан. Бо улуг комплекстин штадында 88 кижи ажылдазы көрдүнген. Амгы үеде 50 хире ажылдакчылар хүлээп алдынган, баштайгы үеде ол комплекске четчир.

Комплекстиң табылбыдап көргүзерге мындыг-дыр. Оңу долузу-биле ажыглалга киреринге чедир кылып ажылдар ам-даа эвээш эвес. Ажылды дүргезээри-биле тутугжуларның, чагыкчының — Көдээ ажыл-агый министерствозунуң мал ажылынга комплекстер тудуунуң талазы-биле каттышкан дирекциязының база бистин, ажыглакчыларның талазындан аравыста харылзаалыг ажылдазы чугуза.

С. ДОКУЧИЦ.
«Көк-Тей» совхозтуң директору.

ЧУРУКТАРДА: оператор К. Воронина хаваннарны чемгерип турары; кажааның иштики хевири.

А. ЗАЙЦЕВТИҢ фотолары.

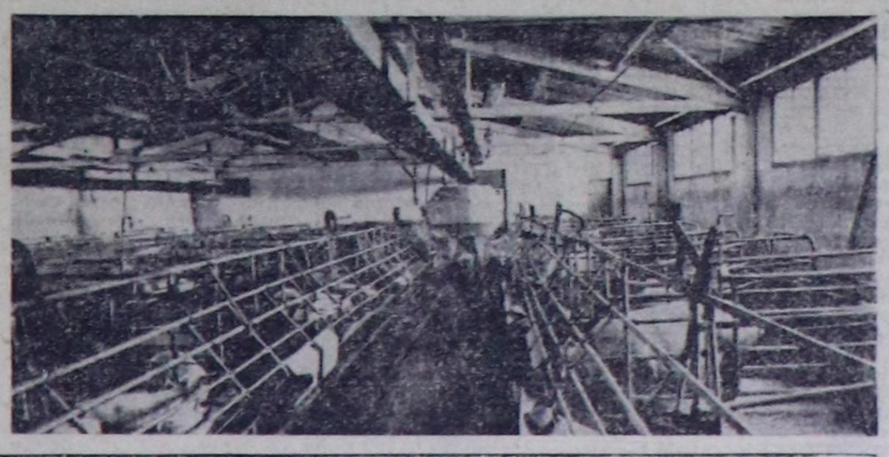

ПАРТИЯНЫҢ ХЕРЭЭ— ЧОННУҢ ХЕРЭЭ

ЧЕДИП АЛГАНЫНГА ООЖУРГАВАС

Бистиң ыраккы Эрзиниң хойжулары, механизаторлары болгаш бүгү ажылчы чоннары СЭКП Теп Комитединиң Чингине секретары, ССРЭ-ниң Дээди Соведининиң Президиумунуң Даргазы эш Л. И. Брежневтиң СЭКП ТК-ның ноябрь (1979) Пленумунга ханы уткалыг, төөгүлүг чугаазын солуннардан аажок улуг сонуургал, номчул, танымал турар. Ол чугаада бистиң улуг Төрээн чуртувустуң юбилейлиг оңгу беш чылдың дөрт чылдарында чедишкиннериниң түңнелдерин үндүрген болгаш чоокку үениң перспективаларын тодараткан.

Беш чылдың планныг даалгаларын күүседиринге район, ажыл-агый бүрүзү база ажыл-ишчи бүрүзү боттарының үлүгүн киирип турар. Бистиң районувусту алыр болза, бо чылдың үшкү кварталында күрүнеге эът, сүт, дүк садарының планнарын бүрүн күүсеткен. Аңаа бистиң хойжударының база-ла үлүг киргеп.

Ынчалза-даа бистиң партиявыс чедип алганынга оожургавас, улам бурунгаар деп айтып турар болгай. Бир эвес улам эки ажылдаар чүве болза, ыланғыя мал ажылын хөгжүдеринге, хойну өстүреринге курлавырлар эвээш эвес. Ам биске эң берге үе — кыштагларашкын эгелеп турар. Хойнуң баш санын эвээжетпес, ооң алыр продукциязының хемчээлин кудулаттас дээш хөй бергелерни ажып эртер апаар.

Ам көдээ ажыл-агый чылы доостур дей берген. Хойжу бүрүзү чүнү чедип алганыл, чүнү чедир ылбаныл, түңнелдя кылып, шүгүлүп, хынаттынып көөр ужурлуг. Бо чылын төрүүр чүе хойдан-на 112 хураганны камгалап ап, багай эвес көргүзүгнү чедип алдым, СЭКП ТК-ның ноябрь Пленумунга эш Л. И. Брежневтиң чугаазында айыттынган сорулгаларга улам сорук киргеш, чедип алдынган чедишкинни улам быжыглап, ону ооң-даа көвүдедирин оралдажыр мен. СЭКП ТК-ның ноябрь Пленуму ажыл-ишчи бүрүзүн улам үре-түңнелдиг, шудургу ажылдаарынче кыйгырып турар чүвэ төлээде, оңгу беш чылдың соңгу чылында чаа-чаа бедик көргүзүглерни чедип алыр ужуруг бис.

Орус НАМДАЛ.
Ленин, Күш-ажылдың Кызыл Тук орденнериниң эдилекчизи, «Мөреп» совхозтуң хойжузу.

БЕДИТКЕН ХҮЛЭЭЛГЕ

Тываның электри четкизининиң коллективи оңгу беш чылдың дөрткү чылының планныг онаалдаларын октябрь 25-те күүсеткеш, 1980 чылдың үлүгүнге кириштир үш миллион киловатт-шак электри энергиязын ажылдап үндүрген. Ол болза чүс-чүс кижилерниң кызымак күш-ажылының түңнели-дир.

СЭКП ТК-ның ноябрь (1979 чыл) Пленумунун шиитпирлерин база аңаа эш Л. И. Брежневтиң чугаазында айтыышкынарны амыдыралга боттандырар болгаш В. И. Ленинниң төрүттүнген хүнүнден бээр 110 чыл ооң төлептиг уткуур дээш энергетиктер социалистиг чарышты калбарткан. Боттарының бар аргаларын болгаш курлавырларын санап көргеш, чаа бедиткен хүлээлгени алган.

Оңгу беш чылдың дөрт чыл алды айлар планын баштыңчының төрүттүнген хүнүнге чедир күүседирин аазаан. Күрүнениң капитал салыышкынының чарыгдалы чокка Кызылдың электри станциязы кол дерилгелерни чаартып кылганының күсели-биле шакта 20 тонна бустуу немей бээрин чедип алыр болгаш 1980 чылдың апрель 22-нин хүнүнде камнап алган олалга, электри энергиязы-биле ажылдаар деп сорулганы салган.

К. МААДЫ.

БИСТИҢ КОЖАВЫСТА

МУРНАКЧЫЛАР А. ШЕМРЯКОВТУҢ ЫРЛАРЫ

«Абаканвагонмаш» каттыжышкыны бо чылдың эрткен он айларында продукция сайгарарының планын 103 хуу күүсеткен. Эрткен чылдың ол үезинге деңнээрге 16 хуу өзүлделиг болган. Ниити продукция будүрериниң болгаш күш-ажылдың будүрүкчүлүүн белиделиринге онаалдазын каймызын-даа 106 хуураг боттандырган.

* * *

Абаканның даараныла фабриказы он айларның даалгазындан ажыр 116 муң рубльдиң даараан хептерин хереглекчилерге берген. Продукция сайгарарының хемчээли эрткен чылдың бо үезинге деңнээрге он бир хуу өскен.

АҢГЫ-АҢГЫ АДРЕСТЕРЖЕ

«Саянмрамор» комбинаттың коллективи ай келген тудумна мрамор үндүрер, ону хоюглаар болгаш янзы-бүрү өнүг мрамордан продукция кылыр талазы-биле будүрүлгенин күүдүн улгаттырып турар. Комбинаттың кылган продукциязы үүле бистиң чуртта эвес, даштыкыда сураглыг.

Саянның мраморундан болгаш гранизинден кылган кылыгларга Москвадан, Ленинградтан, Украинадан, Закавказьеден, Прибалтиканың, Орта Азиядан болгаш чамдык социалистиг чурттарның тудугжулары улуг негелделиг болуп турар.

Комбинаттың ажыл-ишчилериниң будүргеп кылыгларын үүле бо чылын бистиң чуртувустун чүс хире хоорайларынче, ажы-дунма Моолче чорудар.

УРУГЛАР КОМБИНАДЫ

Саяногорск хоорайның бешки микрорайонунда 260 орунлуг бичин уруглардың чаа комбинады ажыглалга кирген. Ооң девискээринде ойнаар шөлдерни туткан, ону эки дериг каастаан, маштарны болгаш чадаң үнүштерни олуртканн.

Бо болза хоорайның тудугжуларының Делегейнин уруглар чылында бичин чаштарга белээ болур.

Көдээ тудугларда

ЧЫЛ ПЛАНЫ КҮҮСЕТТИНГЕН

«Тыва көдээ тудуг» трестиң № 741 механизастаттынган колонизазы планныг онаалдаларын чедишкинниг күүседип, социалистиг чарыштың мурнуку одуруунда чоруп турар. КМК-да социалистиг хүлээлгелерин ажыр күүседип, үени мурнап турар бригадалар хөй. Оларга дуржулгалыг бригадирлер Шойдар-оол Санчытович Күжүгеттиң. Кылын-оол Манзырович Ооржактың болгаш оон-даа өске бригадалар хамаржыр.

Кылын-оол Манзыровичиниң комплектиг бригадазы Барыын-Хемчик районнуң «Хемчик» совхозта чурттаалга бажыңнарының мал кажааларының тудуун кылып келген. Мурнакчы бригада планда көрдүнген объектилерниң тудуун чогуур хуусаалан эрте доозуп, ажыглалга киирген. Бо чылдың эрткен он айларында К. Ооржактың комплектиг бригадазы 252 муң рубльдиң тудуг-монтаж ажылларын кылып бүдүрген. Азы бригада 1979 чылдың планындан ажыр 75 муң рубльдиң тудуг-монтаж ажылдарын кылган-дыр.

В. ГУЗИК,
«Тыва көдээ тудуг» трестиң экономисти.

ЧАА БАЖЫҢНАР НЕМЕШКЕН

Кызыл районнуң «Х Улуг хурал» совхозта Николай Нуртаттын баштааны тудугжу бригада № 2 КМК-ның тудугжулары-биле кады чурттаалга бажыңарының тудуун чорудуп турар. Чоокку үеде олар ийи квартиралыг 4 бажыңның тудуун доозаш, ажыглалга киирген. Ол бажыңнар совхозтуң төвү Баян-Кол суурнуң Молодежная кудумчузунда туттунган.

Тудугжу бригаданың кежигүннери ажылынга кызымак, эки ажылдап турарлар. Олардан ыланғыя Иван Какай-оол, Лама Сарыглар, Чиргек-оол Түвеи-Бады, Баданай Мешпек-оол болгаш оон-даа өскелер социалистиг чарышка тилекчи болуп үнгеннер.

Н. Нурзаттың бригадазы амгы үеде ийи чурттаалга бажыңының тудуунда ажылдап турар. Ук бажыңнарны олар чыл төнчүзүнде ажыглалга киирерин шиитпирлээннер.

Б. БАГЫТ-ООЛ.
Баян-Кол суур.

ЭЭЛЧЕГНИҢ ЧЕДИИШКИНИ

«Тыва даг-дүгү» комбинаттың даг-дүгү арыглаар фабриказының руда үүрмектеп-сорттаар комплекизинин Холай-оол Иргитке удурткан № 5 ээлчээ байырлал мурнуунун күш-ажылчы шалыпчы ээлчээнге күженнишкинниг ажылдаан, октябрьның планын чедишкининг күүсеткеш. Ону чедип адыры ээлчегге амыр эвес турган. Чүге дээрге, октябрьның бирги чартында даг-дүгү арыглаар дерилгелериниң үрелишкиннеринден болгаш анаа турушкуннарындан УСК-ның коллективи хожудаашкынга таварышкан.

Ынчалза-даа № 5 ээлчегниң коллективи хожудаашкынны чайладыр дээш кызымак ажылдаан. Ээлчег күш-ажылдың сагыдга чүрүмүн болгаш будүрүлге технологиязынга хыналарны күштелдирген, тус-тус кижилер аразынга социалистиг чарышты казбарткан. Ооң түңнелинде 50 муң ажыг тонна руданы үүрмектеп-сорттаан Х. Иргиттин ээлчээ октябрьның планын чедишкининг күүсеткенин бир дугаарында рапорттаан.

М. ООРЖАК.

ПАРТИЙЖИ АМЫДЫРАЛ: отчёттар болгаш соңгулдалар

ДЭЭШТИИН, АЖЫКТЫЫН БЕДИДЕР

Көдээ ажыл-агыйның Таңдыда Дуржулга станциязы бүдүрүлгеге эртемниң чедиишкиннерин болгаш мурнакчы дуржулганы иептередиринге, көдээ ажыл-агый продуктуларын бүдүрерин болгаш күүнеге садарын ковудедиринге чугула рольду ойнаар ужурлуг улуг коллектив. Ажыл-херекти таарымчалыг кылдыр чорударынга күштер болгаш аргалар мында четчир. Партколмун үнүдүнде коммунистер безин 72 кижи бар, оларның хей нуруузу бүдүрүлгениң язы-бүрү участоктарында авангардчы ролики көргүзүп келген.

Партком болгаш партия эге организацияларының ажылкиичилериң болгаш эртем ажылдакчыларының күжүн коллективтиң мурнунда салдыңган сорулгаларны боттандырарынче мобилизастаар талазы-биле чамдык ажылдарны чорудуп турар. Ол бүгүнүк дугайын коммунистерниң чоокта чаа эрткен отчёттуг-хүралыңга бүгү талалыг сайгарыл көрген.

Партком цехтериң партия эге организацияларын бижыглаар, ажыл-херекке оларның дайынчы арга-шинээрин бедидер талазы-биле кемчеглерни күштелдирген. Ылангыя үрезин, үнүп болгаш кат-чимис ажыл-агыйының болгаш ховуларга мяш олурттуп камгалаарының кйлдистери багай эвес ажылдаан. Чижээ, олар көдээ ажыл-агый культураларын остүрериниң технологиязының болгаш көрзүнү хаттан камгалаарынын, хөрзүнү болбазырадыр ажылдап кылырының талазы-биле кодээ ажыл-агый бүдүрүлгениге чамдык сүмелерни ажылдап кылган болгаш станцияның бодунда база Тока аттыг совхозта кат-чимис остүрер шөлдерин, Тес-Хем болгаш Барыын-Хемчик районнарда улуг-улуг шөлдерге чыжыргаш тарып олурткан. Хаттан хөрзүнү камгалаары-биле республиканың ховуларында 1000 га черде ыяш куржагларын олурткан. Чөөп-Хемчикте «Сүт-Хөл» совхозтуң 4 кодаында өшкүдүң уксазын экижидер талазы-биле ажылды чоруткан. С. Тока аттыг совхозка кышкы үеде хойну катон кажааларга кыштадыр талазы-биле ажылга станцияның эртемденнери практиктиг дузачы көргускен. Ындыг кажаага кыштаан хойнуң бирээзинден не 5—6 кг дүктү кыргып алыр.

«Идеологтуг, политика-кижизидилгелиг ажылды улам ныай экижидер дугайында» СЭКП ТК-ның докталаалын боттандырары-биле парткомун болгаш цехтериң партия эге организацияларының чорудуп келген ажылдарының коммунистерниң отчёттуг хүралыңга база кылган. Коллективте политиктиг эге ийи школада, коммунистиг күш-ажылдың дөрт школазында болгаш улусчу университетте коммунистерниң база ажылчиилериниң хей нуруузу хаара түттунган, программа үзүгаар өөренип турар. Ол дугайын коммунистер чижектер-биле көргускеннер.

— Бистиң Хадын-Аксы фермазында коммунистиг күш-ажылдың школазында ажылчиилерин хаара туткан. Кичээлдерни партком кежигүнү С. Монгүш утка-шынарлыг, солуң кылдыр эрттирип, будүрүлгечи ажыл-херектер-биле сырый холбаштырып турар—деп, саанчы Ооржак Чечек чугаалаан.

Лекция пропагандазының калбартыр, көскү агитацияны күштелдирер талазы-биле партия организацияларының чамдык ажылдарны чорудуп келген. Ажыл-ишчилер ортузунга идей-кижизидилгелиг ажылды күштелдирериниң база социалистиг чарышты калбак иептерелдиг кылдыр организастаарынга профэвилел, комсомол организацияларының ролүн, харысалгазын күштелдирген.

Ынчалзажок партком секретары Д. Жигжиттүүн кылган отчёдундан болгаш коммунистерниң саналарындан алырга партийжи-организастыг болгаш идей-кижизидилгелиг ажылдың ажыктыы, дээштии ам-даа чавыс. Ол бүгүнү коллективтиң мурнунда салдынган сорулгаларны боттандырар талазы-биле ажыл-ишчилерниң күжүн мобилизастаарынче четпес үгландырып келген. Күүнге мурнунга кол-кол планныг даалгаларны ажылагый күүсеттээнинин бир кол чылдагааны ооң-биле тайылбырлаттынар. Күүнеге сүт садар планын чүге 66,7 хүү, дүктүүн—76,2 хүү күүсеткен, мал бажы остүрүнүң планы база күүсеттинмээн. Малдың олур, хораары ам-даа хой. Будүрген продукциянын шынарынга контрольду специалистер кошкаткан. Ооң үржүүдүн куду сорттуг 340 тонна сүттүг саткаш, ажылагый 7,5 муң рубль карылгалыг болган.

Будүрүлгениң администрациязы болгаш партком экономиктиг айтырыглаже четпес сагыш салып, олче специалистериниң кичээлгейин кошкаш үгландырып келгенин, будүрген продукциянын бот-үнези улуг бооп турарын коммунистер шүгүмчүлээн. Черни чөп ажыглаарының, ховуларның үнүш-дүжүткүрүн база ажылдың культуразын бедидериниң, тарылга ээлчештирилгезин экижидериниң, суггаттыг черлерни чөп ажыглаарының айтырыгларынче хуралдың киржикчилери улуг кичээнгейни угландырган. Ол айтырыгларны шалыпкын шинтпирлевес болза, суггаттыг-даа, суггат чок-даа черлериң бир гектарындан ап турар дүжүдүнде ылгал чок.

Дуржулга станциязының эртем килдистериниң ажылында улуг четпестерни отчёттуг хүралга демделээн. Кайы бир теманы өөренип, сайгарып көөрүнүң хуусазы ажок узун, ону ажылдап кылырының болгаш будүрүлгеге иептередип шинээдип алырының үези база узун, сөөртүдек боон артышаан, оларның дээштии, ажыктыы база чавыс.

Төп сүт-бараан фермазында, хой фермазында партия эге организацияларының ажылы ам-даа чогуур деннелге чедир тургустуумаан. Олар партия хуралдарын Устав үзүгаар эрттирериниң хуусаалары дээп турар, ында организакчы болгаш кижизидикчи ажыл сандаргай. Ол чылдагаан-биле чамдык малчыннар арагалап, күш-ажылдың сагылга-чурумун үрээр фактылар бар.

Коллективтиң ажыл-ишчилериниң ортузунга организакчы болгаш идей-политиктиг ажылды улам күштелдирерин партколмун болгаш партия эге организацияларындан отчёттуг хуралга коммунистер негээн. Чугаалашкан айтырыг талазы-биле доктаалды хүлээп алган.

С. ТУШКОВ.

ГИДРОМЕТАЛЛУРГИЯ ЦЕГИНДЕ

Тываның өңүт металлургиязының баштайгызы «Тыва кобальт» комбинат — республиканың мурнакчы будүрүлгелериниң бирээзи. Ында ажылыштың чогумчалыг организастааны цехтер, участоктар, тустус ажылчыннар ортузунга чарышты доктаамал түңнеп, ооң дээштиин чедип ап турары планныг онаалдаларны күүседириңге кол түүл болуп турар.

Комбинаттың кол цехтериниң аразында калбарган социалистиг чарышка үшкү кварталда гидрометаллургия цехи тиилекчи болган.

— Коммунистиг күш-ажылдың коллективиниң бедик адыы чедип алыр дээш демисежин турар бистиң цехте 240 ажыг кижи ажылдап турар. Планныг онаалдаларны күүседир дээш кижи бүрүзүнүң харымсалгазы бедик, чарыштыг дээштиг организастаан бис. Ооң түңнелинде эрткен 10 айларда планывысты 108 хүү күүсеттивис азы 1978 чылдың 10 айларының деннелинден 13 хүү бедик — деп, ол цехтиң начальныгы М. И. Лазарев чугаалады.

Мурнакчы ажылдыг цехте 30 ажыг кежигүнүт партия организациязы план күүселдезин хандырарынга коммунистериниң авангардчы ролүн улам бедиперинче, дагдыныкчыларның ажылын идепкейжилеринче кол кичээнгейни угландырып тургаш, күш-ажылчы чедиишкиннерни чедип ап турар.

Камналга айтырыын цехте чогумчалыг шинтпирлеп турарындан электриә энергиязын 7 хүү камнап алган.

Онгу беш чылдың планныг онаалдаларын хуусаа бетинде күүседир дээш комбинатта калбарган социалистиг чарышка идепкейлиг киржип, коллективтиң хүндүткелин чаалап алган мурнакчылар гидрометаллургия цегинде хей.

Коммунист В. А. Васюгининң удурткан бригадазы мурнакчыларның одуруун баштап турар. Әлчеглер аразында социалистиг чарышка ол бригада каш удаа тиилекчи болуп үнген болгаш өртектиг белектер-биле шаңнаткан. Бригадирниң хөрек чуруун цехтиң хүндүлел самбыразында аскан.

Цехтиң ажылының чедиишкини электри хандырылгазындан база кол хамаарыр. Ол коллективтиң кежигүнүнери база чедиишкинниң ажылдап турар.

Комсомолчу Валентина Дамдын-Бүрбү — цехтиң аппаратчиги. 1971 чылда Шагаан-Арыг ортумак школазын доосказ, «Тыва кобальт» комбинатка ажылдаар дээш комсомолчу путёвка-биле ол келген. Каш чыл эрткенде комбинаттың өөредилге корпузунда организастаан профтехучилищени доосказ.

Мурнакчы ажылдыг коллективте хүндүткелдиг комсомолчу кыстың өөнүң иштн Черлик-оол Дамдын-Бүрбү база ол-ла цехте электрижтеп ажылдап турар.

— Чыл төнчүзүнге чедир санныг хонуктар арткан-дыр. Планныг онаалдаларывысты хуусаа бетинде күүседир дээш улам соруккур ажылдап түр бис. Ону чедип алырынга бүзүрелдиг бис — деп, Валя Дамдын-Бүрбү чугаалады.

Ол-ла цехтиң улуг аппаратчиги Виктор Прасолов 1969 чылда Уралдың Орск хоорайдан келген. Ажыл-ишчи, эш-өөрүүге дузалажырынга белеи чоруур бо аныяк аппаратчикти коллективте хүндүлээр.

Виктор Прасолов комбинатта организастаан профтехучилищени 1969 чылда чедиишкиниг доосказ, аппаратчиктиң мергежилин чедип алган.

Комбинатты тулуп доосказ, ону ажылдадып эгелеп турда, шеригден халашкан Оюн Кызыл-оол ында ажылдап эгелээн. Оюн бээр 10 ажыг чыл эрткен. Коммунист Оюн Кызыл-оол профтехучилищени доозуп, аппаратчиктиң мергежилин чедип алган. Ам ол — цехтиң мурнакчыларының бирээзи, улуг аппаратчик.

— Республиканың мурнакчы ажылдыг будүрүлгелериниң бирээзи болганда, бо комбинатка ажылдаары бедик харысалганы негеп турар болгай. Орус, тыва, бурят, хакас, татар, башкир нацияларлыг эш-өөрүүс-биле кады, чангыс неминг оолдары дег, найыралдыг ажылдап, чурттап чөр бис — деп, коммунистиг күш-ажылдың шалыпчызы Оюн Кызыл-оол чугаалады.

Чурттуң мурнакчы будүрүлгелериниң, ылангыя ростовчуларның «Хожудап турарлар чок ажылдаар» деп эгелээшкиниг республикада баштай деткээнинериң бирээзи — «Тыва кобальт» комбинаттың гидрометаллургия цегиниң коллективи онгу беш чылдың дөрткү чылының планныг онаалдаларын хуусаа бетинде күүседиргe бижит бүзүрелдиг ажылдап турар.

М. КАЛЧАН.

ЧУРУКТАРДА: В. Дамдын-Бүрбү. Улуг аппаратчиктер В. Прасолов, К. Оюн; цехтиң инити хөөпри.

В. КАРА-САЛДЫҢ фотоары.

ӨШКҮ КАДАРЧЫЗЫ

Чурттап орган бажыңының дүңдүүнде ойбак өттүр өрү көөрге, дээр агы-биле тутчу бергеи бедик шорааннарда совхозтуң кодан өшкүзү оттап чоруур. Кадыр-берт ыракы Шом-Шумга кыш, чай чокка аътка чүдүртүнүп, кыштат, чазаг чайлаглар солуп көжүп, инитиниң малын кадарып кадагалаары ындыг белен эвес.

Аныяк малчын Александр Оюуевич Ондар Чөөп-Хемчик районда база бир дээрге көргүзүлүг малчыннарның бирээзи боон, соолгу чылдарда илерей келген.

А. Ондар «Сүт-Хөл» совхозтуң Ишкин салбырының ыракы депискээри Шом-Шумда № 2 «өшкү» бригадазында он чыл ажылдап турар. 1969 чылдың күзүүнде 360 баш эр анайларны хүлээп алган, Шом-Шумкун Ак-Шатка менди кыштаткан. Күзүн бир баштың дириг дөңзизи 39 кг четкен. Ол чылын бир баштан 650 грамм үректу кыргып алган. Ондар үш-чыл улаштыр сергежүктер каларын келгеш, чыл санында бедик көргүзүлерни чедип алыр дээш СЭКП Тыва обкомунуң болгаш республиканың Министрлер Чөвүлелиниң малчыннарга язгазын деткип, ону Шом-Шумда малчыннарга үгаадып таныштырар талазы-биле улуг ажылдарны кылып турар.

О. АРАКЧАА

ПРОПАГАНДИСТЕР СЕМИНАРЫ

Марксизм-ленинизмниң үндезиннерин өөренир школаларның «СЭКП-ниң төөгүзү» болгаш «Делегейни чаартып турар өөредиг» деп күрстарының пропагандистериниң семинары Политиктиг чыдыышкын бажыныңга дөрт хүн үргүлчүлээн.

Семинарның баштайгы үш хүннеринде дараазында лекцияларны семинарның киржикчилери дыңнаан: «Комплекстиг арга—ажылчы чоннуң коммунистиг кижизидилгезиниң методологтуг баазазы» (илеткелчи Политиктиг чыдыышкын бажыныңын эргелекчизи П. М. Самороков), «В. И. Ленинниң революстуг үзелдериниң хевирлеттинип тургустунганы болгаш сайзырааны. Чаа хевириниң партиязының тургустунганы» база «В. И. Ленинниң социалистиг революцияның болгаш курүненин теориязын сайзыратканы» (илеткелчи төөгү эртемнериниң кандидады В. Л. Бичеоол), «Улуг Октябрь — делегейниң революсчу чаартылгаларының, социализмден коммунизмче шилчээн эпохазының эгези» (илеткелчи төөгү эртемнериниң кандидады В. А. Дубровский), «К. Маркс болгаш Ф. Энгельс: материализмче болгаш коммунизмче орук. Коммунистиг партияның манифези—эртемниг коммунизмниң баштайгы программныг документизи» (илеткелчи философия эртемнериниң кандидады М. С. Байыр-оол) болгаш өске-даа лекцияларны дыңнаан.

Соолгу түңнел кичээлге пропагандистер философия эртемнериниң кандидады М. М. Шекпер-оол, экономиктиг эртемнериң кандидады В. А. Копеёл, СЭКП обкомунуң лекторлар бөлүүнүң удуртукчузу И. П. Соболев оларның помчаны «Сайзырааңгай социалистиг ниитилелдиң тургузуу — ленинчи идеяларның боттанышкыны», «Ажыктыы болгаш пынары дээш демисел партияның стратегтиг шугуму; бистиң экономиктиг болгаш социалистиг сайзыралывыстың тодаргай фактору», «Делегейниң ленинчи политиказы боттанышкында» деп лекцияларын дыңнаанар.

Ооң соонда пропагандистерниң дуржулга солчуушкуну болган.

БИСТИҢ КОРР.

В. И. Ленинниң төрүттүнгенинден бээр 110 чылынга

ҮРГҮЛЧҮ ХӨГЖҮП ТУРАР ЧОГААДЫКЧЫ ӨӨРЕДИГ

Ажылчын аңгының, бүгү ажылчы чоннарның хосталгалыг демиселинге, кижи төрелгетенииң үелым-чолунга К. Маркстың болгаш Ф. Энгельстиң өөредининиң бүгү делегей төөгүлүг үжүр-дузазының дугайын В. И. Ленин кымдаи-даа артык кайгамчык күштүү-биле көргускен.

Ленин эртемниг коммунизмниң үндезинекчилериниң чогаалдарын тергиин билиридеп аңгыда, ол оларның херээжин улуг уламчылакчызы. Революстуг теорияга, эртемге, культурага, революстуг практикага Ленинниң салыышкыны Маркстың болгаш Энгельстиң өөредии-биле тудуш харылзаалыг. Ооң-биле чергелештир марксизмниң хөгжүлдезинде чаа үе-чада Ленинниң ады-биле холбашкан.

Ленинизмниң идеялары бөмбүрзекте тиилелгелиг бурунгаарлап турар. Бис бөгүн: ленинизм — ол дээрге империализмниң болгаш пролетар революцияларының эпохазының, колониализмниң бууразыкшыныың болгаш национал-хосталгалыг шимчээшкиннериниң тиилелгезиниң эпохазының, кижи төрелгетенииң капитализмден социализмче шилчиишкининиң болгаш коммунистиг ниитилелдиң тургузуушкунуңун эпохазының марксизмидир деп долу барымдаалыг чугаалап турар бис.

Марксчи-ленинчи өөредиг—делегейниң ажылчын ангызының кайгамчык улуг идейлиг байлаа-дыр. Болуунуң политиказының стратегизин болгаш тактиказын эртемниң быжыг үнделиннеринге тургускан коммунистиг партиялар буржуаз идеологияга, ажылтын аңгының бүгү-ле, дайынаңгель: материализмче болгаш коммунизмче орук. Коммунистиг партияның манифези—эртемниг коммунизмниң баштайгы программныг документизи» (илеткелчи философия эртемнериниң кандидады М. С. Байыр-оол) болгаш өске-даа лекцияларны дыңнаан.

Семинарның баштайгы үш хүннеринде дараазында лекцияларны семинарның киржикчилери дыңнаан: «Комплекстиг арга—ажылчы чоннуң коммунистиг кижизидилгезиниң методологтуг баазазы» (илеткелчи Политиктиг чыдыышкын бажыныңын эргелекчизи П. М. Самороков), «В. И. Ленинниң революстуг үзелдериниң хевирлеттинип тургустунганы болгаш сайзырааны. Чаа хевириниң партиязының тургустунганы» база «В. И. Ленинниң социалистиг революцияның болгаш курүненин теориязын сайзыратканы» (илеткелчи төөгү эртемнериниң кандидады В. Л. Бичеоол), «Улуг Октябрь — делегейниң революсчу чаартылгаларының, социализмден коммунизмче шилчээн эпохазының эгези» (илеткелчи төөгү эртемнериниң кандидады В. А. Дубровский), «К. Маркс болгаш Ф. Энгельс

ЧОГААДЫКЧЫЛ ИШТИҢ АЧЫЗЫ

Чоокта чаа СЭКП хооркомунун хуралдаар залында Кызыл хоорайның хөрээженнериниң отчет-сонгулдалыг конференциязы болуп эрткен. Хоорайның хөрээженнер чөвүлелиниң отчеттуг үеде чоруткан ажылының дугайында илеткелдя хоорайның хөрээженнер чөвүлелиниң даргазы Л. М. Меткина кылган.

Хоорайның хөрээженнери, бүгү совет хөрээженнер-биле бир дөмей, республиканың мурнунда салдынган экономиктиг, социал-политиктиг болгаш культура тургузуушкунунуң сорулгаларының күүселдези дээш идепкейлиг демисежии турар.

Бөгүн найысылалдың будурүлгелериниң янзы-бүрү адырларында ажылдап турар 14 мүң ажыг хөрээженнер 66 хөрээженнер чөвүлелдериле бактаап турар. Улус ажыл-агыйында хаара туттунган хөрээженнериниң саны чыл келген түдүм өзүп орар. Хоорайның улус ажыл-агыйында хөрээженнер ажылдавайн турар чаңгыс-даа адыр чок. Харылзаада, садыгда, инитиниң чемнелгезинде, кадык камгалалыында, культура албан черлериниде ажыл-ишчилериниң хөй нурузуу хөрээженнер. Онгу беш чыл-дың планныг онзалдаларын хуусаз бетинде күүседир дээш, күш-ажылдың будүрүкчүлүүн белдиери база продукцияның шынары дээш халбарган Бүгү-эвилелдиң социалистиг чарыжында хоорайның 8 мүң хөрээженнери идепкейлиг киржип турар. Оларның 5 мүңү күш-ажылды коммунистиг ёзу-биле көөр шимчээшкинде киржип турар. 1978 чылдың улус ажыл-агыйының планын чедиишкинниг күүсет-хени дээш Кызыл хоорайны бүгү россияның чарыжының тиндекчизи кылдыр саналып, РСФСР-ниң Министрлер Чөвүлелиниң болгаш ВЦСПС-тиң шилчиир Кызыл тугу-биле шаңнаан турган. Кызылчыларның күш-ажылы ол чедиишкинде хоорайның ажыл-ишчи хөрээженнериниң үлүг-хуузу эвээш эвес.

Улус депутаттарының хоорай Советиниң депутаттарының 47 хуузу хөрээженнер. Депутаттар, 48-ки тудуг эргелеринде маляр В. Б. Борбак-оол, күрбанкының хоорай салбырының эргелекчизи К. К. Снегирёва, № 1 столоваяның кондактери А. С. Попова, хоорайның улус судунуң даргазы Р. В. Цуканова болгаш оон-даа өскелер хоорай Советиниң составынга 2—3 чыл улаштыр сонгудуп турар. Кызымак ажылы-биле олар сонгукчуларының хүндүткелин чедип алган.

Боттарының будүрүлгелеринде хөрээженнер чөвүлелдеринде удуртулганы күштелдирип, оларга боттуг дузаны чедирип, дөткин турар партия эге организацияларының эвээш эвес. Ылангыя автосепгелге заводунда (секретары Е. Н. Балабанова), аъш-чем садыында (секретары К. Г. Князева), сүт комбинадында (секретары В. А. Чихачева) парторганизациялары илеткелчи онзалап адаан.

Хоорайның кайгамчыктыг күш-ажылчылары ССРЭ-ниң Дээди Советиниң депутады Р. Ф. Григоровичиниң, садыгның алдарлыг ажылдакчылары Е. Н. Аракчааны, Л. Т. Салчакты, кадык камгалалының тергииннери, хоорай Советиниң депутаттары М. М. Чанзанны, Л. И. Верешагинаны, Тыва АССР-ниң школаларының алдарлыг башкызы, № 14 школада өөредилге эргелекчизи И. В. Зубованы, Ада-чурттуң Улуг дайынының киржикчизи, хоорайның харылзаа салбырының телефонизи, Тыва АССР-ниң Дээди Советиниң президиум кежигүнү М. Г. Мамаеваны чоргаарал-биле адап турар бис.

Хоорайның будүрүлге, албан, организацияның черлериниде хөрээженнер чөвүлелдериниң аразында социалистиг чарыш чыл бүрү организастаттынып келген. Эрткен чылдың түнелиле-биле республика эмнелгезиниң хөрээженнер чөвүлели (даргазы С. М. Симакова), аъш-чем садыының—(даргазы Т. И. Базарева), сүт комбинадының—(даргазы Н. И. Бисярина) эң эки болгаш шаңнал бижиктер, акша-биле, а ол хөрээженнер чөвүлелдериниң даргалары өртектиг бараанналр-биле шаңнаткан.

Отчеттуг үениң дургузунда хоорайның хөрээженнер чөвүлели эвээш эвес ажылдарны чоруткан. Чижээ, даарамызга фабриказының мурнакчыларынга тураскаатказ конференция, «Бистиң планетаның ээлери—уруглар» деп девизтиг уруглар фестивалы бедик деңнелге эрткен. Чыл бүрү чечек делгелгезин эрттирери чаңчыл апарган.

Хөрээженнер чөвүлелиниң активиниң чүткүлдүг ажылының ачызында, чугула объектилериниң бирээзи—школа кухнязы ажыглалга кирген болгаш амгы үеде хоорайның школаларын продукция-биле четчир кылдыр хандырып турар.

Школа назыны четпээн уруглар албан черлери ам-даа чедиппес. Амгы үеде ажылдап турар 33 уруглар албан черлериниде 4700 уруг бар. Ол дээрге школа назыны четпээн бүгү уругларның 51,2 хуузудур. Ээлчегде 3100 уруг туруп турар. Ол дээрге-ле 2000 хире хөрээженнериниң хөй-ниитиге ажыктыг ажылга киржиринге шаптыктап турар-дыр.

Ниитилелге ажыктыг ажыл кылырындан оспаксыраар, арага-дарыже хандыкпыыр, уруг-дарының кижизидилгезиниге сагыш салбас ийи, чаңгыс төлеп чок иелериниң барын бүрүү шаап, оларныц-биле кижизидилге ажылын улам күштелдирериниге конференция киржээнгейни углалдырган.

Конференцияга В. И. Ленининиң төрүттүнгенинден бээр 110 чылынга уткуштур хөрээженнер чөвүлелдериниң аразынга социалистиг чарыш дугайында хоорайның хөрээженнер чөвүлелиниң республиканың бүгү хөрээженнеринге кыйгырыын хүлээп алган.

Хоорайның хөрээженнер чөвүлелиин 19 кижи составтыг кылдыр сонгаан. Даргазынга культура килдизиниң эргелекчизи М. И. Буяновану сонгаан.

В. САТ.

Бөлүбүрзектиң судалы

СЭТА-ның КОРРЕСПОНДЕНТИЛЕРИ ДЫҢНАДЫП ТУР

ЧАА-ЧАА ЧЕДИИШКИННЕРЖЕ

СЭКП ТК-ның Чиңгине секретары, ССРЭ-ниң Дээди Советиниң Президиумунуң Даргазы Л. И. Брежневтиң чүве чугаалааны СЭКП ТК-ның ноябрь Пленумунуң түнелдери, ССРЭ-ниң Дээди Советиниң ол түнелдериниң демдээ-биле эрткен сессиязы делегейниң хөй-ниитизиниң кол кичээнгейинде турбушаан. Совет удуртукчу күрүне талазы-биле мерген угаанныг болгаш политика талазы-биле өттүр көрүкчү чоруу-биле бодунуң чүгаалызына онгу беш чылдың дөрт чылының дургузунда совет кижилериниң тургузукчу ажылының түнелдеринге ханы болгаш бүзүрелдиг аналиэти маркесичи-ленинчи туруштардан берип, коммунизм тургузуушкунунуң амгы үе-чадазында ажыл-чорудулганың делгереңгей программазы-биле партизиның болгаш чонну чепсегдээн деп, даштыкы парлалга, даштыкы чурттарның политиктиг болгаш хөй-ниитичи ажылдакчылары онзалап демдеглевишаан.

Бодунуң чугаазынга совет удуртукчу Совет Эвилелиниң кайгамчык улуг чедиишкиннериниге тодарадылганы берген деп, Болгарияның «Работническо дело» солуну бижээн. Ол чугаа чаа-чаа күш-ажылчы чедиишкиннерже коммунистерни болгаш бүгү совет улустуң сорук киирери мартыш чок.

Л. И. Брежневтиң чугаазында киргең түүлдер болгаш түнелдер 1980 чылдың планын күүседир талазы-биле партия, күрүне, ажыл-агый органнарының, профсоюзтел болгаш комсомол организацияларының ажыл-чорудулгазының үндезини болу бээри чигзининг чок деп, Кубаның «Гранма» солуну бижээн. Чурттун ажылчыннары болгаш колхозчулары, интеллигенциязы, бүгү ажылчы чоннары ленинчи партияның удуртулгазы-биле совет Төрээн чуртунуң экономиктиг күчүзүн улам ынай быжыглаар дээш боттарының күженишкиннерин улгаттырып, онгу беш чылдың сөөлгү чылын — 1980 чылды коммунистиг тургузуушкунуның бүгү участоктарында чаа-чаа чедиишкиннери-биле демдеглээр дээрзинге СЭКП ТК-ның Пленумунуң киржикчилери болгаш ССРЭ-ниң Дээди Советиниң депутаттары бижыг бүзүрелин илергейлээн деп, ол солун демдеглээн.

СЭКП ТК-ның Пленумунга Л. И. Брежневтиң чугаазы «совет экономиканың хөгжүлдезиниң түнелдерин кончуг улуг кедүрүүшкүнүүр болгаш оон-биле кады кончуг шүгүмүүлекчи ёзу-биле түнээринге чүү-биле тураскаатынган болду» деп, Франциянның «Юманите» солуну бижээн.

Совет Эвилелиниң экономиктиг хөгжүлдезининиң сорулгаларын СЭКП ТК-ның Пленумунуң киржикчилериниң болгаш ССРЭ-ниң Дээди Советиниң депутаттарының чугаазынга ажыл-ишчи, боттуг бүзүүтүг болган деп, америк парлалга демдеглеп турар.

Сөөлгү он беш чылда ССРЭ-ге электроэнергия ажылдап үндүрери болгаш нефть тывыжы барык үш катап өскен, Совет Эвилели одаар түүлдүн болгаш чиг-эттиң дыка хөй хевирлерин тывар, шойну болгаш каяны, цементини болгаш минералдыг чемишчидилгелерни бүдүрер талазы-биле делегейде кол черни эдлеп турар деп, америк «Балтимор сан» солун айыткан. Сөөлгү дөрт чылда Совет Эвилелиндэ тараанын чылда ортумак ниити чыылдазы 27 миллион тонна көвүдээн деп, ол солун бижээн. Л. И. Брежнев бодунуң чугаазынга дыка хөй чаа эки медээлерни совет киживлерге дыннаткан. Чижээлээрге, сөөлгү дөрт чылда Совет Эвилелинге 423 миллион дөрбелчин метр чурттапга шөлүн туткан, а чоннуң кижи саннынга онаалтыр боттуг орулга ол-да үениң дургузунда 13 хуу көвүдээн» деп, Ассошиэйтед пресс агентилел дамчыткан.

ХАНОЙ. (СЭТА). Вьетнамның Коммунистиг партизының ТК-зының Секретариады Вьетнам биле Совет Эвилелиниң аразында дипломаттыг харылзааларны тургускаанының 30 чыл оюн байырлап эрттиреринің дугайында доктаалды хүлээп алган.

Ол ой болза Совет Эвилелиниң болгаш социалистиг өске күрүнелериниң улустары-биле найыралдың, эп-сеткил катыштырылгазының болгаш ажы-дүнмалышкы кады ажылдажылганың харылзааларынга чүгүлә болуушкун болур деп, ол документиде айыткан. Ол тураскаалдыг хүнүү байырлал эрттирери Советтер чүрту-биле найыралдың болгаш бүгү талалыг кады ажылдажылганың харылзааларын улам ыңай быжыглаарынга бараан болур. Француз колонизаторларга, америк империалистерге болгаш кыдат экспансионнистерге удур ооң демиселиниң үезинде вьетнам улуска ажы-дүнмалышкы социалистиг чурттарының улуг болгаш дээштиг дузаламчызын чугаалап турар хемчеглерни ап чорудар.

ВКП ТК-ның доктаалы

Үре-түннелдиг кады ажылдажылга

АДЕН. (СЭТА). Йемен Улус-Демократтыг Республиканың бешки можузунуң төвү Эль-Мукалла хоорайда Совет Эвилелиниң техниктиг болгаш экономиктиг дузаламчызы-биле туткан балык консерва заводун ажыглалга киргең. Хамаарышпас чоруктуң чылдарының үезинде тудуп тургускан ол адырда баштайгы үлегүүр будүрүлгезиниң продукциязын республиканың чурттакчы чонунуң иштики хереглелии хандырарынга, а чамдызын дашкаар үндүр садарынга ажыглаар.

Заводту ажыглалга киргерии-биле холбаштыр болган байырлыг митингиге чүве чугаалаан, Йемен Социалистиг партизының ТК-зының Политбюро кежигүнү, ПУДР-нуң балык байлааның министри Анис Хасан Яхья чуртка онза чугула ол заводту ажыглалга киргени болза ССРЭ биле ПУДР-нуң аразында хөгжүн турар үре-түннелдиг кады ажылдажылганың чаа бадыткаашкыны болур деп демдеглээн. Балык консерва заводун тударынга болгаш ажыглалга киирериңге белеткээринге киришкен совет специалистериниң күш-ажылын ол бедин-биле үнелээн.

Митингиге ИСП ТК-ның чиңгине секретары, Дээди улус чөвүлелиниң Президиумунуң даргазы А. Ф. Исмаил, республиканың өске-даа удуртукчулары, а ол ышкаш ында найыралдың аян-чоруун кылып келген Социалистиг Эфиопияның Түр шериг административтиг чөвүлелиниң даргазы Менгисту Хайле Мариам киришкеннер.

Чөңгээлээшкиннер соксаваан

ХАНОЙ. (СЭТА). Вьетнамкыдат кызыгаарда боо-чепсектиг чөңгээлээшкинерни кыдат эрге-чагыргалар үргүлчүлевишаан.

ВИА вьетнам информация агентилелиниң дыңнадып турары-биле алырга, ноябрь 23 болгаш 24-те кыдат солдаттар Хатуен можуда Вьетнамның девискээринче хөй удаа шүргүп кирип, вьетнам шериг кезектерин болгаш элээн каш чурттакчылыг суурларыны боолаан. Дараазында хүн олар Донрван можуда кызыгаар чоогунда ийи көдээ суурже халдаан болгаш аъш-чем складтарын үптеп алгаш барганнар.

Ноябрь 26-да кыдат шериглерниң кезектери Хоанглиеншон ног можуда вьетнам девискээрже шүргүп кирген болгаш Мюмгхыонг можуда суурларының бирээзинче халданнар. Вьетнам кызыгаржылдар болгаш ол черниң чурттакчы чону кызыгаар үрекчилеринге ойтур шавышкынны бергеш, оларны дезип чоруурунче албадапкан.

Кургаг чер кызыгаарынга чөңгээлээшкиннер-биле кады кыдат самолёттар ноябрь 19-тан 21-ге чедир Вьетнамның агаар делгемиче шүргүп кирип, Хатуен можуга 15-тен 20 километр чедир ханылап кирип турган.

Кыдаттың чагырыкчы бөлүктери ВСР-ге удур боттарының агрессчи хөделиишкиннерин доп-дораан соксадыр болгаш боттарының чөңгээлээшкиннериниң шыңгыы үржүктары дээш долу харыы-салгалыг болур үжурлуг деп, ВИА онзалап демдеглээн.

ЧАҢГЫС ЭВИ ДЭЭШ

КАРАКАС. (СЭТА-ның корр) Даштыкыда хөделип турар уругвай улустуң демократтыг кол организацияларының төлээлекчилериниң үжуражышкыны ол чуртта тергиндеп турар реаксылыг ёзу-чурумга удур демисежии турар Уругвайның партриотчу күштериниң өзүп турар чаңгыс эвиниг демдээ-биле эртжен. Үжуражышкынга калбак фронтунуң (ында Уругвайның компартиязы болгаш чамдык өске-даа лепшилгелиг политиктиг организациялар кирип турар), чамдык өске партиялардың, эң улуг профэвилел каттыжышкынының — ажылчы чоннарның национал конвентизиниң а ол ышкаш Уругвайның улусзу-биле эп-сеткил каттыштырылгазының Венесуэла комитединиң делегаттары киришкен. Чыылганнар Уругвай реакциянның кем-бурууллуг херектерин шиитпирлии-биле бурууцапкан болгаш террориу доп-дораан соксадырын, кижиниң эргелерин чуртка катап тургузарын, а ол ышкаш эрге-чагыргаларның «ис чок читкен» деп чарлаан патриоттарының дугайында медээни парлаарын негээн.

Үжуражышкынның киржикчилери бүгү уругвай улуска кыйгырыгны хүлээп алган. Ында истеп-сурукчу ёзу-чурумну дүжүрер дээш чаңгыс аай патриотчу фронтунуу тургузарынче кыйгырган. Уругвай патриоттарның удурланыышкын шимчээшкини бастырбаан деп документиде айыткан. Хүн келген түдүм ол шимчээшкин күштелип турар болгаш демократтия база хосталга дээш кызымаккай демисежиринге долу шиитпирлиг. Бүгү уругвай демократтарның хүлээлгези болза эчис сорулганы чедип алыры-биле — тус чернин болгаш даштыкы күлданыкчыларының тергиделиидеп чуртту хостазарын чедип алыры-биле боттарының хүрээлениң сырый каттыштырары болур — деп түнелинде онзалап демдеглээн.

Е. АЛЕКСЕЕВ.

Иран-америк харылзааларга

ТЕГЕРАН. (СЭТА). Иран найысылалда АКШ-тың политиказынга удурланыышкынның хөй кижи киржилгелиг чыскаалдарыг уламчылавышаан. Ноябрь 30-де эрткен чыскаалдарга миллион ажыг ираннар киришкен. Олар шахханың иран эрге-чагыргаларга хүлээдирип болгаш ооң чондан үптеп алган көрецизин эгидерин негеп турган.

«АКШ-тың президентизи болгаш өске-даа албан кижилери шахты, кижизиг чорукту удуртулга болдургаш, дербейн турар деп санаавайн турар бис—деп, даштыкы корреспондентилерге интервьюзунга аятолла Хомейни мелеглээн. — Бир эвес олар херек кырында кижизиг чорукту сагыр турар турган болза, 35 миллион ираннарны экономиктиг бүзээлээшкин-биле бүргеп, ашка таварыштырар, харын мырыңай Иранга удур дайын өөскүдер бис деп чугаалавас ужурлуг ийик. Херек дээрге оларның кижизининде эвес. Ооң кол чылдагааны Каттышкан Штаттарның саттыныкчы шахтың дузазы-биле кандыг бужар-бак үүлгедиглерни кылгылааның боттарының бодап билип турарында дизе частыг чок боор».

«Бир эвес Каттышкан Штаттар иран улуска шахты тудуп бээр болза, Иран туттурган американнарны, олар кем-херек үүлгедикчилерге бооп турар-даа болза, хостап салыр» деп, Хомейни база катап чугаалаан. Ираның чурт баштыңчызы барыын чүткүп парлалгазында иран революцияга хамаарыштыр үнүп турар үшүдүрүм үүлдерге хамаарыштыр бодуиуң сагышсыралын илереткен.

ПАРИЖ. (СЭТА). Бир эвес Каттышкан Штаттар Иранче чепсектиг холгаарлаашкынны эгелээр болза, ол бүгү девискээрге дайын оду кыптыгар деп чүвени олар билир деп, Франс Пресс агентилелиниг интервьюзунга ында чеде бергеи Иранның ислам революсчу чөвүлелиниң делегациязы мелеглээн. Вашингтон кес кырында чыгаашкынның политиказын удаа-дараа ажыглап турар. Чүл дээрге чамдык девискээрлерге дүшкүүрлүг чорукту байгы бар шаа-биле күштелдирип тургаш, оортан бодуига кончаалыг ажыкты үндүрүп алырын олар кызыдып турар.

ВАШИНГТОН. (СЭТА). «Шахка бис кажан чоруй барын айытпас бис, ол чоруй барзын деп хүзевейн-даа турар бис. Ол барын, кээрин болу шиитпирлээр эргелиг»—деп. Ак бажыңның парлалга талазы-биле секретары Дж. Пауэлл чугаалаан.

Ираның хааны чораан шах Мексикага баар дээн деп парламентариларның болгаш ажыглаарынга бараан болур. Француз колонизаторларга, америк империалистерге болгаш кыдат экспансионнистерге удур ооң демиселиниң үезинде вьетнам улуска ажы-дүнмалышкы социалистиг чурттарының улуг болгаш дээштиг дузаламчызын чугаалап турар хемчеглерни ап чорудар.

АНТАРКТИДАГА БОЛГАН ОЗАЛ-ОНДАК

НЬЮ-ЙОРК. (СЭТА). Чаа Зеландияның «Эйр Нью Зеланд» ужар чүүл компаниязының чуурга душкен самолёдуюң дириг пассажирлерни азы экипажтың кежигүнериин тыппаанының дугайын Антарктиданың Росса ортулуунга чедип келген дилеп тывыкчылар дыңнатканнар. Америк будүрүлгениң «ДС-10» самолёду Мурнуу полюсче черге хонмайн ужуп чоруткан. Ооң иштинге 257 кижи чораан. Пассажирлериниң аразынга Япониядан, Англиядан, АКШ-тан, Канададан болгаш Чаа Зеландиядан туристер чораан.

Самолёттуу ооң-биле радиохарылзаазы үзүлген болгаш Чаа Зеландияда Крайстчерч хоорайның аэропортуныне ооң эвээ келир хуусазы эртжен соонда дилеп эгелээн. «ДС-10» самолёттуң бузундуларын патриотчу фронтунуу тургузарынче кыйгырган. Урутвай патриоттарның удурланыышкын шимчээшкини бастырбаан деп документиде айыткан. Хүн келген түдүм ол шимчээшкини күштелип турар болгаш демократтия база хосталга дээш кызымаккай демисежиринге долу шиитпирлиг. Бүгү уругвай демократтарның хүлээлгези болза эчис сорулганы чедип алыры-биле — тус чернин болгаш даштыкы күлданыкчыларының тергиделиидеп чуртту хостазарын чедип алыры-биле боттарының хүрээлениң сырый каттыштырары болур — деп түнелинде онзалап демдеглээн.

Е. АЛЕКСЕЕВ.

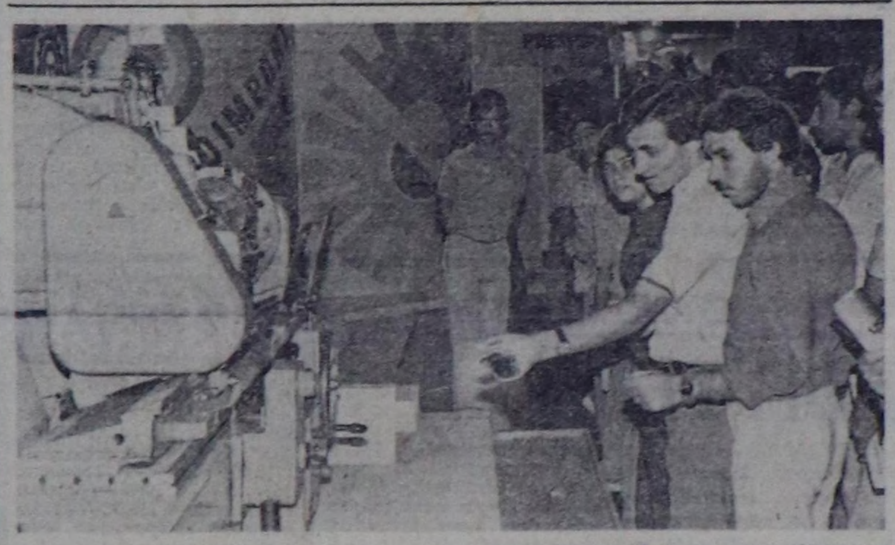

ИРАК. Делегейниң Багдад ярмарказы ирак найысылалга улуг чедиишкинниг эртжен. ССРЭ-ниң көргүзүг үүлдерин 20 ажыг даштыкы садыг каттыжышкыннары белеткээн. Совет павильонуңуң стендилеринге болгаш ажык шөлдеринге уруглар ойнаарактарындан болгаш почта маркаларындан эгелээш, тракторларга, аар чүүк соөртүр машиналарга база космос техниказынга чедир беш муң хире көргүзүг үүлдерин делгээн. Ярмарка үезинде үлетпүрүнүң янзы-бүрү бараанналрын ССРЭ-дең садып алыр дугайында ирак фирмалар хөй керээни чаргаан.

ЧУРУКТА: совет маркалыг станоктарбиле ярмарканың көрүкчүлериниң танышып турары.

А. ГОЛОВАСТОВТУҢ фотозу. СЭТА-ның фотохрониказы.

рүнеиің ролюнуң дугайында чугаалаанар. Кол чүвө чүл дээрге Маркстың «Капиталынга» даянып алгаш база капитализмни аналиэтээрин төөгүге үндезилээш, Ленин империализм дээрге капитализмиң дээди болгаш сөөлгү чадазы болур-дур деп түнелге келгени болур. Ынчалзажок империализм эрги капитализмден тыптыр, ыяшыг болганда, капиталистиг формацияның хөойлуларындан-даа, ооң кол-кол харылзаалырындан, ооң кол-кол онзагай үүлдериниден-даа дашкаарлап шыдавас.

В. И. Ленин капитализмиң монополистиг үе-чадазының тергиин эки анализин кылган. Капитализмиң иштинге шингээдип алырының хүүда капиталистиг хевири артпышаан турда-даа, будүрүлгениң инитилештирилгезиниң канчаар-даа аажок өскенин бадыткап турзр чаа-чаа болуушкуннарның хөгжүн турарын ол көргүскен. Будүрүлге монополиязыннден монополияларның тыптыры капитализмиң амгы чадазында ниити болгаш кол хөойлу болурун бадыткаан. Чогум-на Ленин эң баштай күрүне-монополистиг капитализмниң тыптып кээриниң база хөгжүүрүүнүң байдалын тодаратканы. Монополияларның канчаар-даа аажок улуг күүзүнүң буржуаз күрүне-биле канчаар каттыжып, тутчу бээрин ол көргүскен. Ооң аңгыда күрүне-монополистиг капитализм дээрге социализмниң шуут-ла долу материалдыг белеткели болур, чүге дээрге ол будүрүлгениң бүгү талалыг инитилештирилгезинге дөрт чедире бээр дээрзин ол база айыткан.

Империализмиң ленинчи теориязы марксичи-ленинчи партияларга билип алышкының болгаш революстуг хөделиишкиннің амгы байдалдарда бүзүрелдиг орук айтыкчызы болуп турар.

Коммунистиг болгаш ажылчын партиялар үк теорияга даянгаш, күрүне-монополистиг капитализмниң амгы хөгжүлдезинден үнүп кээп турар төрүлээлериниң аңгы-экономика утказын хамызы-биле тодарадып турарлар.

Ленин социализмниң политиктиг экономиязын бүгү талалыг ажылдап кылган. Ол социалистиг экономика тургузуушкунунуң кол-кол оруктарының дугайында өөредигни тургускан, социалистиг күрүнекиң экономикага ролюн тодаратказ, инитилел күш-ажылын организастаарының айтырыларынче, ажыл-агыйны чорударының методтарынче улуг кичээнгейни утландырып турган, чаа инитилелди тургузарынга социалистиг чарыштың улуг ужур-дүзээлин ажыктаан.

Эртемнег коммунизмниң сайзыралынга Ленининиң салыышкыны канчаар-даа аажок улуг. «Эрги делегейни шүгүмчүлеп тургаш, чаа делегейни тывар» деп чугаалап чораан Маркс биле Энгельстиң херээн гениалдыы-биле улямчылавышаан Ленин чаа эпохада социалистиг революцияның социалистиг революцияже шилчириниң дугайында, ажылчын аңгының эвилелчилериниң дугайында, социалистиг революцияның шимчедикчи күштериниң, пролетариаттың демократтыг болгаш социалистиг сорулгаларын холбаштырарының дугайында, империализм үезинде капиталистиг хөгжүлдениң дең-дески эвазиниң күштелишкининиң дугайында болгаш социализмниң эң баштай чаңгыс чуртта азы элээн каш чурттарга тиилеп болуруның дугайында өөредигни ажылдап кылган. Ол национал-колонияя айтырыгларын шинчилээн болгаш национал хосталгалыг шимчээшкинниң хөгжүлдезинің оруктарын тодаратказ, социал-экономика талазы-биле хожудан калган чурттар делегей пролетариадының дузазы-биле капитализмни оюп эрткеш социализмче шилчип болур деп айыткан. Ленин чаа хевирниг партиязының дугайында, капитализмден социализмче шилчиишкин үезинин дугайында өөредигни бүгү талалыг ажылдап кылган, коммунистиг ниитилелдя тургузарының колкол үе-чадаларының дугайында биилигни улам тодарагайлазн, марксичи эртемге социализмниң «сайзырангай», «шуут быжыкказ» үе-чадазының дугайында билишкинии киирген, социализмниң үндезин артык күштерин көргүскен.

Бо бүгү ленинчи идеялар — амгы үеде чүгүлә орук айтыкчызы, тайбын, демократия, социал дешилге, ниитилелди коммунистиг ёзу-биле чаартырынмң орук айтыкчызы болуп турзр. Социалистиг революция дугайында ленинчи өөредиг амгы-даа үеде болунуң күжүн болгаш үжур-дүзээлин чидярбээн. Чогаадыкчы марксизм-ленинизмге, чаа дуржулгага үндезидээш, коммунистиг болгаш ажылчын партиялар принципиалдыг түнелдерни үндүрген. Олар дээрге делегейниң социалистиг системазының төөгү хөгжүлдезинге шиитпирлекчи чүүл апарганының, тайбын, демократия дээш капитализмни узуткаар болгаш социализмни тургузар дээш ажылчын ангының, бүгү ажылчы чоннарның демиселиниң арганарының өскенинің дугайында, пролетар революциязының хевирлериниң хөйүнүң, амгы үениң революстуг кол күштериниң бот-боттарыбиле холбашкааның, революстуг чорудулгага Коммунистиг партияның ролюнуң бедээниниң дугайында түнелдер болур.

Марксизм-ленинизм амгы үениң идейлиг демиселиниң төвүнде туруп турар. Марксизмниң дайынчары болгаш хажылыкчылары ленинизмни чигзинишкинге тургузарын, Маркс биле Ленинни удурлаашыштырарын, Ленининиң марксизмге салыышкынын үүле Россияга хамаарыштырарын ойлалажып турзрлар. Олар чаңгыс аай марксичи-ленинчи теория дээрге дээп болдп каан үүл эвес, ийи-чаңгыс генийлериниң боттанмас күзели эвес, а амгы үениң эң-не мурнакчы аңгызы — ажылчын ангының чайгылыш чок эртемчи, чаңгыс аай бүдүштүг мировоззрениези-дир.

Ол мировоззрение, бирээде, кандыг-даа шажынчы, субъективтиг бодаллар, утопия-биле эптеш чок. Марксизм-ленинизмни ханызы-биле билип алганындан тыптыр үзел-бодалдар туружу угаан-бодал бектедгезинден кижини хостаар, амыдыралдың бүгү талаларынга утаанның болгаш хөделиишкиннің хосталгазын берип турар.

Ийиде, марксичи-ленинчи мировоззрение делегейни объективтиг ёзу-биле, кандыг-даа «өске немелдёлер» чокка көргүзүп турар, боттуг амыдыралды ооң төөгүге хөгжүлдезин ёзугаар көргүзүп турар. Ол революстуг оптимизмниң мировоззрениези-дир.

Үште, марксизм-ленинизм инитилел практиказындан, массаларның боттуг практиказындан тыптыр, оларга бурунгаар баар орукту чырыдып турар болгаш хөделиишкиннің программазы болур.

Дөртте, инитилел хөгжүлдезиниң кол-кол угланыышкынларын ажытпышаан, марксизм-ленинизм хелир үеня, төөгү хөгжүлдезиниң оруктарын эртем ёзугаар-биле баш бурунгаар билип алыр арганы берип турар. Амгы үениң байдалын көрүп тургаш, Маркстың, Энгельстиң, Ленининиң баш бурунгаар бодаашкыннары кайы хире шынныг болганын магадавас арга чок.

Энгельс марксизм дугайында кончуг тода болгаш ханы чугаалаан: ол «улам ыңай шинчилээшкининиң даянмыр үүлүг болгаш ооң-биле кады ол үк шинчилээшкининиң методу» болуп турар (К. Маркс, Ф. Энгельс Чог. т. 39, ар. 352). Революстуг теориянын болгаш методтуң чогум-на чаңгыс аайы марксизм-ленинизмни канчаар-даа ажаок дээштиг болгаш бүгү-ниити утказышнарлыг болдурүп турар.

Метод теориядан хоорлур болза, ол боттуг амыдыралбиле харылзаазын, холбаазын чидирип, ана-да хоозун, ужур эдерткен үүл апаар. А теория методтан хоорлурга, ол эрегей үүл апарып, дириг бодал чок болу бээр. Ленин теория «ёзулуг массалыг болгаш ёзулуг революстуг шимчээшкининиң практиказы-биле сырый харылзаалыгда» (т. 41, ар. 7) ам-на тургустунуп болурун онзалап демдеглеп чораан. Ол дээрге инитилел хөгжүлдезининиң теориязы янзы-бүрү чурттарның боттуг амыдыралындан алган фактыларны мөөнүбиле аналиэтээрниге үндезилеттинген болгаш оларны инитилештирип, ооң күсели-биле бодунуң утка-шынарын байыдар дээни ол.

Боттуг амыдыралды диалектика-материалистиг методология ёзугаар билип алыры бистиң делегей дугайында билиглеривисти үүле ханыладыр эвес, харын ук методология бодунуң принциптерин байлакшыдар, а ол чорук эртемге болгаш практиказа чаа-чаа делгемиерин ажыдар.

А. ЕГОРОВ, академик, СЭКП ТК-ның чанында Марксизм-ленинизм институдунуң директору.

(Уланчылыг).

ЧАЙГЫЗЫН ТҮҢНЭЭН

Кызыл чоогунда Ондум дагларынга сес команда туристээриниң техниказының талазы-биле маргылдааларга киришкен. Кызылдың «Демир-Сал» туристи клубунуң өөредилге-белеткел кылыр базазының бажыңының чанында ол эгелээн, ооң арай ындында кызыы кашпал кырында 10 метр бедикте аргамчыны шөйүп каан. Ооң-биле кызааны кежип алгаш, чалымнарлыг черлерни эртери көрдүнген. Команда бүрүзү кудургайны базар, «балыгланган кижиниң» чедирери, майгыныы кагары дээн ышкаш негелделерни күүседир. Ол ышкаш туристи доңнарыны багларары, баштайгы дузаны чедирери маргылдааның негелделеринде база кирген. Эң-не нарын хевир—сан дорт хананы куду спортчу арга-биле бадары болган. Республикага бир дугаарында чидыг парын орукту туристер эрткен. Агаар-бойдустуң байдалы тавырымча чок болуп, хөрлыг чаъс чаап, хадып-даа турза, маргылдаа чедиишкинниг эрткен. Бо чылдың чемпионнары Кызылдың «Демир-Сал» клубунуң командазының кежигүнниери Николай Ярлыков, Олег Эфендиев, Константин Вивьковский, Андрей Цеулин олар болганнар. Ийиги черни Кызылдың хыналда-камгалал отрядының командазы, үшкүзүн Ак-Довуракты «Мөңгүлек» клубунуң төлээлери алган.

1979 чылдың чайгы сезонун чазып-эптеп алыр байдакларга хөй-дүүнүң чарыжы-биле дооскан. Ол чарыштың киржикчилери Бүрен база Каа-Хем хемнерге ийи үүс хире километр хемчээлдиг орукту эрткеннер. Суг оруунга маргылдаага республиканың «Спартак» эки тура спорт ниитилелиниң, автоорук техникумунуң, «Демир-Сал» клубтуң экипажтары база Усть-Илимден келген аалчылар киришкен. Спортчу демиселдиң түнелии Кызылда «Азия төвүүнү» тураскаалының чанынга үндүрген. Маңаа солун маргылдаанның баштайгы чемпионнары, аныяк эмчилер—Андрей Журавлёв, Александр Маслик оларны шаңнаан. Ийиги черни автоорук техникумунуң экипажы, үшкү черни Усть-Илимден келген аалчылар чаалап алган.

Чайгы спорт сезонун туристер ынчаар дооскан, ам олар кыжын эртер аян-чоруктарга киржирлер.

Х. БАЙ-КАРА.

Дыштанылга— кадыкшылдың өңнүү

Эрткен чайын чаңгыс аалдан кезек башкылар Улуг-Хем районнуң Ак-Туруг көдээ Советиниң девискээринде Кара-Суг аржаанынга дыштанды-выс. Чоннуң чугаалажыры аржаанныг уезі—июльдуң ийиги чартыы чүве. Бистер аңаа барып турувуста 30 шаа майгын турган. Ол черге 2—3 хонуп турувуста аржаанчылар шуужүп, майгыннарның саны 60—70 четкен.

Кара-Суг аржаанының турар чери онза чараш. Кадыры-ла куду далашкан кылаң кара дамырак, кара дыттарлыг, кадыр хаялларлыг чарыкты куду сыстып, шулуртказыы бадып чыдар. Ооң бажында кезек черде хадыг, тал, шиви, пөш дээш янзы-бүрү чадаң ыяштар, кат аймаа унген.

Аржаанның адаанда хөнүп келген агымын чаңгыс черже көөлалаалаш, каксырында таарымчалыг кылдыр үш чара шорголаан. Шорголар адаанда шаарап ыяштарны эптиг кылдыр чазап кылгаш, улус кылаштаар орукту шалалап каанын таарымчалыг. Аржаанчыларның чадыр тиккен аяның артында өлеп-көк болгаш чугай даштан бүткен ак баштыг тайга сыннар бедип үнген. Чадырларның чылшыр чанында, эң көскү кадыр деспликте «Дыштанылга —кадыкшылдың өңнүү» деп орус дыл кырында даштарны чыскаап салып тургаш бижээш, кырын маңган ак кылдыр чугайлап каан. Бо сестер кайы ыяктан көскү, сагыш-сеткилге таарымчалыг, бөйдүстүң чайгаар бүткен чурумалын улам-на каастап турар. Ак-Туруг школазының эрес пионерлери дыштанып чораан хүнүнде ону тургузуп, бижип кылганнар болду.

Аржаанны арыг-шевер ап, ону улам-на дерип, таарымчалыг кылдыр эде кылырык, ооң чоок-кавызында арга-арыгны, кат-чимистиг, тооруктуг пөштерни төтчеглеп үревезин болгаш аржаан чоогунга бөк кылып аъш-чем аймаан октавазын дугуржуп албышаан, ол кыска-даа болза үениң дургузунда аржаан советиниң даргазын соңгуп алгаш турган бас. Хөй чок чылган черге ол советти тургусканы черле ажыктыг болган. Ак-Туруг көдээ Советиниң күүскөму аржаанчыларже киизингей салып, маңза материалдар-биле дузалаан. Ооң-биле аржаанчылар база бир арыгланыр туалетти кылбышаан, аржаанның эрги шоргаларын чаартып, септээн. Аныяктар аянга ийи чалы кадаш волейбол ойнаар шелүүгетти база кылды.

Дыштанықчыларның эр, хереэжен аайы-биле аржаанга киреринің шактарын доктаадып, хүн нарлыын тургузуп, неделя санында санитар хүнүн чарлап, девискээрни аштап, арыглап, бокталын өрттедип, хөөп турган бис. Ак-Туруг девискээрининг лесниги аржаанчыларга хаая эвес кээп, оранчурттуң мяш, кат - байлаан кайы хамаан чок төтчеглеп, үргедевезинің дугайында беседаларны кылып турган. Бо бүгү хемчеглер «Бойдустуң камгалалары кижи бүрүзүнүң хүлээлгези» деп ишти принципке чагыртканы.

Мурнуку чылдарга бодаарга, Кара-Суг аржаанынга бо чылын улуг, биче дыка хөй кижи дыштанган. Улуг-Хем районнуң ол чоок кавыда көдээ Советтери, совхозтар директилары ол аржаанны ам-даа немей септеп, аңаа кээп турар чонкуң күжү-биле эргежок чугула чаглактарны дерип, кылдынган чүүлдерни үревезинің хемчеглерин алырын аңаа чораан кижи бүрүзү идегеп турар.

Кара-Суг аржаан оруктан ырак эвес, аңаа кандыг-даа машина-техника чеде бээр. Шагаан-Арыгның, Чадаананың-даа автолавкалары аржаанныңарга эргежок чугула хлеб, чигир, дүс дээш өскедаа бараннарны чедирип турары черле таарымчалыг, бо сагыш човагыр чорукту чон мактап турар.

А. БӨЛГҮМ.ООЛ.

АЙЫЫЛ ЧОК ЧОРУУН ХАНДЫРАР

Тываның чараш бойдус чурумалдары, менги баштыг бедик даглары, терең болгаш шапкын хемнери туристериниң кичээнгейин хаара тудуп келген.

Совет Эвилелиниң дыка хөй республикаларының, областарының, хоорайларының ажылчыннары, албан-хаакчылары, студентилери боттарының шөлээнинде, дыштанылгазында бистиң республикага кээп, ооң бойдузу, дириг амытаннары, экономиказы болгаш культуразы-биле улуг сонуургалдыг таныжып турарлар.

Республикага келген аалчыларның база бистиң аян-чорукчуларывыстың поход үезинде айыыл чок чоруун кандырар соругза-биле 1969 чылда Тыва АССР-ниң девискээринге туристи хыналда-камгалал албанын тургускан.

Амгы үеде бисте хыналда-камгалал албанының ийи отряды бар. Бирээзи Кызыл хоорайда тургустунган. Чөөн Саянга, Тожу ооражыга, Сеңгилен сыныга туристээнериниң айыыл чок чоруун ол хандырар. Оскези Ак-Довуракта ажылдап турар. Барыын Саянга, Мөңгүн-Тайга, Бай-Тайга районнарның девискээринге барган аян-чорукчуларга ол дузалаар. Оон аңгыда Кунгуртугда, Тоора-Хемде, Хамсырада хыналда-камгалал поступурын тургускан. Олар кадыр даглыг, шапкын суглуг берге черлерге дилелге-камгалал ажылдарын чорударынга тускай белеткелда эрткен, берге походту чорудар арса-дуржулгалыг кижилер болуур.

Кызылдың хыналда-камгалал отрядында 20 хөй-ниитичи-камгалакчы бар, дилелге-камгалал ажылдарын чорудар тускай дериг-херекселдерби-ле олар деритингеи.

Хыналда-камгалал албаны хөй-ниитичи-камгалакчы белеткээр хүлээлгелиг. Ынчангаш чылдың-на камгалакчылар-биле семинарларыы, быжыглаттынган девискээрниге өөредилге-белеткел чыыштарын чорудуп турар бис.

Бистиң камгалакчыларывыс Шапшал, Цаган-Шибэту, Чөөн Саян сыннарында аян-чорук чорудар черлерни эки өөренип, шинчилеп көрген. Моон соңгаар республиканың өске даглыг районнарын өөренип көөрүн уламчылаар.

Сугга дүшкеннерни камгалаарының бөлүү шапкын болгаш шаптааразының суг оруктарлыг Бии-Хемнің, Хамсыраны, Кызыл-Хемни, Каа-Хемни шингээдип алган. Бергезинің талазы-биле дээди чадага хамааржыр Баш-Хемниң суг оруун республиканың туристеринин аразындан бир дугаарында бистиң сугга дүшкеннерни камгалаазар бөлүүвүс эрткен болгаш өөренип көргеи.

Хыналда-камгалал албанының кадрларын белеткээринге Кызылда «Демир-Сал», Ак-Довуракта «Мөңгүлек» туристи клубтар биске улуг дузаны чедирип келген. Олар сөөлгү чылларда туризм талазы-биле ССРЭ-ниң бир спорт мастерин, 10 кандидатты, 20 биргн разрядчыны белеткээн. Бо мергежилдиг аян-чорукчулар хыналда-камгалал албаның отрядтарының кежигүннери болуп турар. Оларның аразында дуржулгалыг С. Мельниченко, О. Зайцев, С. Огиев, В. Загвоздкин, И. Обухов, И. Горбунов, А. Мельников бар.

Хыналда-камгалал албаның кежигүннери чүгле туристерниң айыыл чок чоруун камгалаар эвес, даглырга, тайгага болгаш сугга айыылга таварышкан кижилерге чогуур дузаны чедирер хүлээлгелиг. Суг-камгалал станциязының, автоинспекциянын ажылдакчыларыга, автомобиль оруктарыга озал-оидакка таварышкан кижилерге, тайгага аскан аңчыларга чангыс удаа эвес дузаны чедирип, ниитиге дузалыг ажылдарны база кылып турарлар.

Республиканың хыналда-камгалал албанының ажылын моон соңгаар улам экижидер хемчеглерни ап турар бис.

К. ЧАДАМБА,
хыналда-камгалал албаның начальныгы.

ТЫВАНЫҢ ДЕЛГЕМНЕРИНДЕ

С-Б. УЙНУКЭЙНИҢ

«Бууранын бууразы» деп чурааи чуруу.

Улуг-Хем районнуң төвү Шагаан-Арыг хоорайдан Улуг-Хем ындынче көөрге, Буура деп аттыг улуг-чаагай даг көстүп турар. Ол дээрге, Тываның эң бедик дээн дагларының бирээзи. Буура даа далай дөнелинден ийи муң метр ажыг бедий берген турар. Ону баарындан көөрге, кижи-даа үнүп шыдавас, дыка кадыр-берт ышкаш кылдыр сагындырар. Шынында Бууранын кырынче аттыг, чадаг-даа кижилер үне бээр оруктарлыг. Шаанда ооң кырынга Улуг-Хем үнүпүң чону көжүп үне бергеш, чайлаглап-даа турганнар. Ынчан каранды дүнелерде дээрде чылдыстар-биле кожа оттар көстүп тургулаар. Ол болза чайлаглап үне берген аалдарның өглериниң оду-дур. Бууранын кыры аът безин чарыштырып болур оргу-дески болгаш делгем олар-белчиирлиг.

Ол дагны чогум чүге Буура деп адап каанын деп айтырыг солун боол турар. Хоочуннарның чугаа-соодунда алырга, ону Буура деп адап каан чылдагааны ооң бетин ийинде үнген от-сиген, чаптылган ыяш-даштар тева ышкаш чурумалды тургузуп турарындан ону ынчаар адаан боол турар. Шынап-ла чайгы үеде Бууранын бетии талакы сынарын көөрге, тева ышкаш ийи овур-хевирин эскерип болур. Мурнуда тевени «болаган», а соондаазын — «бууга» деп чоп чугаалап турар. Ынчангаш ол дагны Буура деп адаан-даа ужуру ында чүве-дир.

Бууранын бетии, Улуг-Хемче талазы калбак-делгем ховушөлдерлиг. Ол черлер мал-маган азырап өстүрүп болур шыналарлыг-даа. Шаанда аңаа шээр малды, ылаңгыя ошкуну өстүрүп, чамдык кижилер — сарлыкты-даа малдап чораан. Чүге дээрге, Бууранын кадыр-берт, кадар оттуг черлери оларга дыка таарымчалыг. Чогум-на ооң ужурундан Улуг-Хем районнуң «Күш-ажылдың хостуу» совхозу Буура баарынга анкор уксаалыг ошкуну өстүрүп, азыраар дугайында перспективтиг планны кылып турар. Ында амгы үеде ошкуң кадарчыларының коданнары безин көстүп келгилээн.

АЛОЭ ЭМ БЕ?

Таңды районда Хову-Аксы суур чурттуг Т. С. Куулар редакцияже мындыг чагаа чоруткан: «Алоэ деп үнүштүң эм шынарының дугайында янзы-бүрү чугааларны дыңнаан мен. Ынчалза-даа ооң кандыг аарыгларга дузалыын, ооң кандыг эмнер кылып турарын база ону канчаар тарып өстүрерин сонуургап чоруур мен. Алоэ дугайын солуун дамчыштыр тайылбырлап бээрин дилеглеп.

Провизор Калдар-оол Калчанович Саттың тайылбырын моон адаанда парладывыс.

Алоэ (медицинада ону сабур деп-даа адаар) деп үнүштүң чүрту Мурнуу Африкада савапна болуп турар. Ол хөй чылдыг, мөңге ногаан үнүш. Африкада өзүп турар алоэлерниң бедии 4 метр чеде бээр. Ооң дазылдары хөй адыр, черже ханы өзер. Күштүг дазылдар үнүштүң дөрт үзел өзеринге болгаш ооң үнүнге, бүрүлеринге хөй нулук тывыдырарынга кончуг дузалаар.

Бистиң чуртувуста алоэни Кара-Далай эриинде чымчак климаттыг Аджар республикада чаңгыс чылдыг үнүш кылдыр тарып өстүрүп турар.

Алоэ чылыгга ынак үнүш дээрзин билгеш, аңаа сонуургалдыг кижилер ону бажың ишкинің чөлээ кылдыр өстүрүп, чамдыктары эм чүүл кылдыр хереглеп турар. Алоэниң чөлээ кончуг чараш. Өкпен өңнүг узун-шөйбек чечектерниң чыды онзагай.

Эм болур шынарының талазы-биле алоэ солун үнүштерниң бирээзи. Ооң бүрүлериниң чүлүүдүн сабур деп эки будүүп турар. Алоэниң сабур деп адаанын тывылган чылдагааны-даа бо. Сабур ийи янзы хевирлиг: кастың болгаш кюрасаонуң. Кастың сабуру шил дег кылагар, амданы ажыг. А кюрасаонуу— кара көк, амданы сула.

Сабур спиртке эстирчел. Ооң эзилдиришиниң өөзүн хемчеэлинден ижим-шөйүндүг аарыгларынга удур ижер эм кылып турар. Алоэниң чүлүүдүн алган, кеш аданче сыкыртар эмнер каратың янзы-бүрү аарыгларынга, ижим-шөйүндүнүң оюлганнаар аарыгларынга, өкпенің болгаш өске-даа органнарның аарыгларынга удур дузалаар.

Академик Филатовтуң дуржулазы-биле алоэниң чүлүүн 6—8 градус соокка болгаш караңгы черге 12 хонук тургускаының соонда, олче үнүш үзүп немеп тургаш; сметана хевирлиг хоюг эмни кылып турар. Ындыг эмнер өттенген кештиң дүрген экириринге дузалыг. Алоэниң бүрүлериден алган сыскыныы сүүк чүүлбиле кештиң иринделип, балыглаар дыка хөй аарыгларын эмнеп турар. Ынчангаш алоэден ап турар эмнер колдунда бактерилларга удур дэмитиг болуп турар.

Редактор В. С. ШАРАВИЙ.

СПОРТ● СПОРТ● СПОРТ● СПОРТ● СПОРТ● СПОРТ● СПОРТ

КЫШКЫ СЕЗОН АЖЫТТЫНГАН

Эрткен воскресеньеде «Тайга» станциязынга «кижи бажы кизирт, аът бажы козурт» деп тыва улустуң үлегер домаа ышкаш, шынап-ла дыштаныкчыларның саны кончуг хөй болган. Ынчан республика найысылалының үлетпүр бүдүүлелериниң, албан организацияларының чүс-чүс ажылдакчылары арыг эгазарга селгүүстеп, хаактыг чүүгуулап, кончуг эки дыштанып алганнар. Дыштанып келген улус Кызылдың спортчуларының кышкы сезонунуң байырлыг ажыдыышкынын база улуг сонуургал-биле көргеннер.

Бо кышкы спортчу сезон база бир онзагай боол турар. Чүге дээрге 1980 чылдың февральда спорттуң кышкы хевирлеринге XIII Олимпий сюнары америк хоорай Лейк-Плэсидке болуп эртерии билир болгай бис. Анал бистиң чүүгувустуң шилидек-командазының кежигүннери база киржип, спорттуң янзы-бүрү хевирлеринге чемпион ат дээш турүүрлер. Ынчангаш бо ажыттының турар кышкы сезон чүгле олимпийжилерге эвес, а харын бүгү спортчуларга улуг байырлал боол турар.

Хоорайның спортчуларының кышкы сезонунуң байырлыг ажыдыышкынынга Кызыл хоорҮүскомнуң даргазынын оралакчызы Е. Д. Удуракина хаакчыларга байыр чедирип, олимпийжи чылда, улуг спортчу чедиишкинниг болуруи оларга күзээн. Ооң соонда маргылдааның түгүн командаларының капитаннары көдүргеп. Үк маргылдаага киитизинбиле 200 ажыг хаакчылар киришкен.

Эң-не баштай хазык оруунче хереэжен спортчудар үнген. Олар үш кижи киржикчилиг үш километриг хаак оруунга маргышканнар. Эстафетаның бирги ээлчээнден-не эгелээш, бирги бөлүкке башкы училищезинин сургуулдары өскелерден ылгалып эгелээннер. Эң-не баштай халып үнген Екатерина Чуруто эстафетазын эжи Людмила Бушманованга бир-ле дугаарында дамчыткан. Ол база кымга-даа аштырбайн Лариса Горбуновага эстафетазын шилидергө Лариса эштериниң үлегерин ап, финишке бир дугаарында келгеш, командазын тиилелгеге чедирген. Кызылдың № 1 көдээ профессионал-техниктиг училищезинин сургуулдары чемпионга каш-ла секунданы ойнатказ, ийиги черже үнгеп.

Эр улус үш кижи киржикчилиг 5 километрниң эстафета чарыжынга маргышканнар. Маңаа шерег кезээнин командазы шупту, шанналдыг черлерни ээлээн. Красноярскиниң политехниктиг институдунуң Кызылда филиалының студентилери тиилекчи болган командаларга 15 секунданы ойнатказ, маргылдаага багай эвес белеткенгенин көргүскен.

Эр, хереэжен командаларның ниити түүнели-биле алырга эң шыырак бирги бөлүкке педагогика институдунуң студентилери тиилекчи болуп үнгеш, эрткен чылгы чемпион алын база катап бадыткап, шилчнир кубокту чаалап алган. Ийигизин эмчи училищезинин, үшкүзүн автоорук техникумунуң сургуулдары ээлээннер.

Үлетпүр бүдүүлге коллективтериниң аразынга № 1 автотранспорт бүдүүлгезинин чолаачылары бирги черже үнгеп. Хоорайның харылзаа белдирининг командазы—ийиги. № 1 көдээ профессионал-техниктиг училищенин башкылары—үшкү черлерни алганнар.

Болуп эрткен маргылдааны Кызыл хоорайның күш-культура болгаш спорт комитедин (даргазы М. Биче-оол) эки организастап эрттирген. Үш, беш километрлерниң хаак оруун ГТО нормаларын дужаарынга таарымчалыг кылдыр кылган. Ынчангаш маргылдаага киришкен 200 ажыг спортчунуң 17-н хаакка маңнаарынга ГТО-нуң нормазын дужаап алган.

Республика найысылалының кышкы сезонунун ажыдыышкынынга эки түнелдерни көргүскен хаакчылар декабрьның 15—16-да болур Тываның эң шыырак спортчуларының улуг маргылдаазынга киржир эргени чедип алган.

В. ЧАДАМБА.

ЧУРУКТАРДА: хереэжен хаакчыларның 3 километрже үүп турары (солагай талазында); үш кижи киржикчилиг 5 километриниң эстафетазынга чемпионнаан Н. Чуруто, М. Перевозчиков, Л. Чуруто олар (оң талазында); бирги болүкке бирги черни ээлээн—педагогика институдунуң студентилери (үстүнде).

Теле-видение

ДЕКАБРЬ 4-ТЕ

БИРГИ ПРОГРАММА

МОСКВАДАН

10.00—**«Үе».** Информастыг программа. 10.40 — Эртенги гимнастика. 11.05 — Мультфильмнер программазы: **«Чүү чүве каяа дөмейил», «Ох болгаш Ах походтан чорупкан», «Бичии кас болгаш улуг бөрү дугайында».** 11.35 — **«Чер сиринайнып турза».** Уран-чечен фильм. 12.50 — **«Сээн-биле бис, комсомол».** Фильм-концерт 13.10— **«Поэзия».** И. Уткин. 13.55—Медээлер. 14.00—16.00— Чапсар. 16.00—Медээлер. 16.20— **«Сээң күш-ажылың — сээн бедиин».** Кинопрограмма: **«Эрттиерин дилээйн», «Амыдыралдың бүгү өннери». «Ранса Ахматова».** 17.15— **«Төрээн бойдус».** 17.45—**«Төөгүнүң арыннары».** 25 мунчуларның шимчээшкинининг бежеен чылынга.

КЫЗЫЛДАН

18.30 — **«Сылдысчыгаш».** Дамчыдылга. 18.50 — Телемедээлер. 19.05 — **«Ажыктыг чорук болгаш шынар дээш».** Дамчыдылга. 19.35 — **«Кызыгаар чөпшээрел бээр».** Документалдыг фильм. 19.45 Телемедээлер. 19.55— Чарлалдар.

МОСКВАДАН

20.00 — **«Уругларга шүүлтер».** 20.15— **Бөгүн делегейде.** 20.30 — **«Эртемнин чедиишкиннери».** 21.00 — Эфиопи зас чогаал ансамблининг оюн көргүзүүр. 21.25 — **«Камертон».** Уран-чечен телефильмниң баштайгы көргүзүү. 1-ги сериязы. 22.30 — **«Үе».** Информастыг программа. 23.05 — 00.40 — Ираклий Андроников. Ленинград филармониязынга кочпеят. Чапсарда — **Бөгүн делегейде.** Информастыг программа.

ИЙИГИ ПРОГРАММА

МОСКВАДАН

18.30 — Ф. Шуберт. Бешки симфония. ССРЭ-ниң Күрүнеиин үлегерлиг симфония оркестри күүседир. Дирижёру — Грузин ССР-ниң улустуң артизи Д. Кикадзе. 19.00—**«Олимпийге баар ынакыштыгларның старты».** Спортчу гимнастика дугайында делегей чемпионады. 19.30 — **«БАМ-ны тудуп турар бис».**

КЫЗЫЛДАН

20.00 — 21.05 — **«Кызыл дипломат».** Уран-чечен телефильм. 2-ги сериязы.

Республиканың хөгжүмшини театры

Декабрь айның репертуары:

8 А. ЛАУРИНЧЮСКАС. кежээ

ӨЖЭЭННИҢ ӨҢҮ.

(Тыва бөлүк ойнаар)

(Эгелээри 19 шакта).

9,30 Е. ПЕРМЯК. хүндүс

МӨҢГҮН ДУЮГ.

(Орус бөлүк ойнаар)

(Эгелээри 12 шакта).

9 А. ЧЕЧЕТИН, Е. МАкежээ МЫЙ

ЧЕГДИРГЕН БЫНАКШЫЛ.

(Эгелээри 19 шакта).

(Орус бөлүк ойнаар).

15, 16, 23, 30 А. ГЕЛЬМАН. кежээ

АДААНГА АТ САЛГАННАР БИС...

(Эгелээри 14 шакта).

(Орус бөлүк ойнаар).

22, 29 Н. ВОРОНОВ. кежээ

ИСТЕЛГЕ.

(Тыва бөлүк ойнаар).

(Эгелээри 19 шакта).

КИНО

ДЕКАБРЬ 4-ТЕ

«НАЙЫРАЛ»: «Хлебтиң амданы» (3,4-кү фильмнер) 9.30, 14.30, 17.20, 20.10, **«Бардам Квака»** 12.20 шактарда.

«КАА-ХЕМ»: «Демир чажыртыныглыг кижи» 14.00, 16.00, 18.00, 20.00 шактарда.

«ПИОНЕР»: «Киночыындыы» 9.20, **«Дириг амытаннар дугайында»** 10.40, 15.00, **«Хлебтиң амданы»** (1, 2-ги фильмнер) 17.20, 20.10 шактарда.

«ВОСТОК»: «Мээң оңнуум акым Ваня» 15.00, **«Клеопатра»** 16.50, 20.00 шактарда.

Кызыл хоорайның амыдырал хандырылга комбинадынга доктаамал ажылдаары-биле фотокерамика цехинге оригиналдар чыыр талазы-биле агент, таныкылдар, ялык цехинге аштакчы, фотолаборантыларның өөреникчилери, парикмахерлерниң өөреникчилери керек.

Айтырыгны дараазында адресче чорудар: Кызыл хоорай, **Наймырал кудумчузу, 59, Хоорайның амыдырал хандырылга комбинады.**

Редакцияның адреси: Кызыл, Щетинкин-Кравченко кудумчузу, бажың № 3. ТЕЛЕФОННАРЫ: Редакторнуң 2-24-63, редакторнуң оралакчыларының 2-35-24, 2-31-75 харыысалгалыг секретарының 2-23-35, секретариаттың 2-23-35, партийжи амыдырал болгаш совет тургузут киликтерниң 2-37-13, пропаганда киликтиниң 2-31-75, культура киликтиниң 2-23-54, көдээ ажыл-агый киликтиниң 2-21-47, үлетүүр киликтиниң 2-22-64, чагаа киликтиниң 2-41-27, информация киликтиниң 2-20-60, корректорларның 2-27-41, бухгалтериянын 2-12-45 солун келбейн барганда 2-32-75 телефонче долгаар.

Тираж 16405. Чагыг 2891

СОЛУН НЕДЕЛЯДА 6 КАТАП ҮНЕР

Тыва АССР-ниң Министрлер Чөвүлелиниң Ном үндүрер чер, полиграфия болгаш ном садыының талазы-биле эргелелиниң типографиязы (Кызыл, Щетинкин болгаш Кравченко кудумчузу, бажың № 1). ТС—04471.