Бүгү чүрттарның пролетарийлери, каттыжыңар!

ШЫН

СЭКП Тыва обкомунуң, Тыва АССР-ниң Дээди Совединиң болгаш Министрлер Чөвүлелиниң органы

№ 25 (10622) | 1978 чылдың январь 29, воскресенье | 1925 чылда үдезилеттингеи | Өртээ 2 көп.

«Салют-6»–«Союз-27» – «Прогресс-1»: медицина дуржулгаларының хүнү

УЖУДУУШКУН БАШКАРАР ТӨП. (СЭТА). Орбитаның «Салют-6»—«Союз-27»—«Прогресс-1» эртем-шинчилел комплекизиниң башкарылгалыг комплекизининг экипажы шинчилелдериң болгаш дуржулгаларның планнаттынган программазын күүседирин уламчылаан.

Январь 27-де Юрий Романенко болгаш Георгий Гречко медицина дуржулгаларының хүнүн эрттиргеннер. Автономнуг «Амак-3» дээр микроанализаторнуң дузазы-биле космонавтылар бот-боттарының ханын алганнар. Оон соонда ону лабораторияга шинчилээри-биле Черже эккээр. Орбитага үр ужудуушкуннуң үезинде космонавтыларның организминде бүдүмелдер солчулгазының чоруп турарын өөренип көөр сорулга-биле ол дуржулганы чоруткан.

Чүректиң биоэлектриктиг идепкейлиг чоруунуң эвелчеглиг бөлүк шинчилелдерин күүсеткен.

Медицина контролюнуң сан-түңү-биле база экипажтың илеткелдерин ёзугаар алырга, космонавтылар Романенко болгаш Гречко оларның кадыкшыл байдалы эки. Космос комплекизиниң иштинде системалар болур-чогууруубиле ажылдап чоруур. Чер чоогунуң орбитазында шинчилелдер үргүлчүлевишаан.

ДЫШТАНЫР ХҮН

Бистиң чуртувуста ажылчы чоннуң дыштанылгазынче улуг кичээнгейни салып турар. «...чыл бүрү төлевирлиг шөлээлерин, неделя санында дыштанылга хүннерин тыпсыры-биле, а оң ышкаш культура-чырыдыышкын болгаш кадыкшылга албан черлерин, массалыг спортту, күш-культураны болгаш туризмни хөгжүдери-биле, чүрттап турар черниң айы-биле дыштанырынга таарымчалыг аргаларны болгаш хостуг үе-шактың чон ажыглаарының өске-даа байдалдарын тургузары-биле хандыртынар» деп ССРЭ-ниң Конституциязында айыткан.

Билиг-мергежил чедип алырынга, уруглар кижизидилгезинге, дыштанырынга, кадыын быжыглаарынга четчир санныг хостуг үениң кижиге социализм берген. Ажылчы чоннуң хөй кезии чыл бүрүде эвелчеглиг шөлээзинден аңгыда үе ажыг дыштанып хүннерлиг.

СЭКП-ниң XXV съездизиниң хүлээп алганы социал-экономиктиг программаны амыдыралга боттандырар дээш чер-черде партия организациялары, улус депутаттарының Советтери, профэвилел болгаш өске-даа хөй-ниити организациялары идепкейлиг ажылдап тураргар. Ажылчы чоннуң дыштанылгазын утка-шыпарлыг, эки организастаарын хандырары оларның соруглазарының бирээзи.

Чер-черде партия, совет органнар болгаш профэвилел, комсомол, спорт организациялары чоннуң дыштанып хүннерин ажыктыг, солун, утка-шынарлыг эрттирер дээш өөлүг үеде тодаргай хемчетлерни ап чорудуп турар. Күш-ажылчы неделяның соонда кижиниң эки дыштанып алырынга кино, концерт, шин көөрү, чечен чогаал номчууру, кышкы үеде хаактаары, конькилээри, спортчу маргылдааларга, кежээлерге, массалыг оюннарга киржири, арыг агаарга елгүүтээри болгаш оон-даа хөй янзы хевирлер хамааржыр. Дыштанып хүнүү, хостуг үе-шакты амгы амыдыралдың негеделеринге дүүштүр культурлуг ёзу-биле эрттиреринің бүгү аргалары биеге бар. Хооралар, суурлар санында культура албан черлери четчир. Оларның дыка хөйү соолгу үеде чон ортузунга чорудар ажылының утка-шынарын экижидип, чаа арга-хевирлерни тып тураргар. Оларга Кызыла «Геолог», Кызыл-Мажалыктың, Шекпээрниң, Сарыг-Септиң, Шеминиң, Эрги-Барлыктың, Чыраа-Бажының болгаш өске-даа черлерниң культура бажыңнары, клубтары хамааржыр. Бо черлерде дыштанып хүнүерде кандыг-ла бир солуун кежээни азы ужуражылганы болгаш өске-даа хемчеглерни план ёзугаар организастап келген.

Чоннуң чүрттап турар черинiң айы-бир херээженнер чөвүлелдериниң организастап турары янзы-бүрү ажылдары дыка ажыктыг болуп, чоннуң коммуннетиг кижизидилгезинге эки салдарлы чедирип турар. Барыын-Хемчиктиң Бичe-Тей суурда агитквартиралар дыштанып хүн санында кандыг-ла бир солуун кежээни, оюнну, ужуражылганы Культура бажыңынга организастаары чаңчыл болган. «Күш-ажыл кижиниң каастаар» деп темага кежээни суурнуң Октябрьская кудумчузунда «Уран» агитквартираза эрттирген. Ол кудумчунуң мурнакчылары Октябрь Революциязы, Күш-ажылдың Кызыл Тук орденнериниң эдилекчизи хойжу Ооржак Күреевдиң, Күш-ажылдың Кызыл Тук орденниң эдилекчизи чаагай Тадар-оол Домбуура, хоочун бшкы Чамыын-оол Чамышка, мурнакчы саанчы Сарыглар Каратка ук кежээни тураскаатказап. Аңаа ол кудумчунуң чүрттакчылары концерт көргүскен, янзы-бүрү массалыг оюннарны организастаан.

Чамдык культура албан черлери бодунуң мурнунда салдынган харымаалгалыг сорулганы ам-даа чедир күүсетнейн турар. Чон ортузунга чорудар ажылын планнаан, аңаа белеткелди баш бурунгаар чорутпайн турарындан кежээлериниң, оюннарының, ужуражылгаларның утка-шынары куду, кижизидикчи ролю чавыс болгулаар. Чүгле кино көргүзери, танцылары-биле кызыгаарлаттынын турар культура бажыңнары, клубтар безин ам-даа бар. Суг-Аксының, Чаа-Хөлдүң Культура бажыңнары, Үрбүшүң клуву кошкак ажылдан турар, Иштии-Хемниң клуву шуут хагдынган.

Кышкы үеде хаак баазалары, катоктар чоннуң дыштанылгазынга кол черни эөлээр, шинчаган оларның белеткелинче кичээнгейни салын, элээп ажылдарны кылган. Кызылдың «Тайга» станциязында хаак баазазы, «Хүреш» стадионда каток ажылын өөлүг үеде идепкейжиткен. «Тайга» станциязында хаак баазазы кызылчыларның дыштанып ынак черн. Дыштанып хүнерде олче бүдүүлге коллективтерн, албан организациялар, өөредилге черлерниң коллективтерн, ог-бүлелер организастыг дыштанын тураргар. Баазада хөлезилеп алыр хаактар, хем уштур ороол, буфет бар. Шинчаза-даа баазаның бажыңы биче, ону алгыдарын азы чаартырын дыштанакчыларның негеп турары чөптүг, ону хамаарышкан организациялар өөрешин көөрү чугула.

Районнар төптеринде, Ак-Довуракта, суурларда кылымал, боду бүткен катоктар болгаш хаактаар черлер эвээш эвес. Ында ажыл-ишчилер чугулап, маргылдааларда киржип, арыг агаарда эки дыштанын тураргар. Ындыг болза-даа бо ажылда четчистер бар. Кызыл-Мажалык—республиканың улуг суурларының бирээзи,ында бо хүнге чедир каток чок, ону кударын эгелээни, ара сокеатказап. Ак-Довуракта 76 километр черге хаак баазазы мооң мурнунда чылдарда ажылдап турган, аңаа ажыл-ишчилер күзедиш-биле дыштанын келген. Сөөлгү үеде ону шуут хагдап.

Күш-ажылчы коллектив биетиң шинтилелдиң үндезинiң. Аңаа кижиниң төлептиг ажыл-чаңы, эки шынарлары кижизиттинер. Ындыг болгандэ бүдүүлге черлери, совхозтар, албан организациялар кижилериң чүгле канчаар ажылдан турарынче кичээнгей салыр эвес, харын олар хостуг үе-шагын, ылаңгыя дыштанып хүнерин канчаар эрттирип турарынче кичээнгей салыр ужурлуг. Тываның электри четкилериниң, геология-шинчилел экспедициязының, даарақылга фабриказының удуртукчулары, профэвилел организациялары ажыл-ишчилериниң дыштанып хүнерин ажыктыг эрттиреринче кичээнгейни доктаамал салып, массалыг селүүтээшкиннерни организастап турар. Дыштанылганы ыңчаар организастаарын чедип алыры—күш-ажылчы коллектив бүрүзүнүң сорулгазы болур.

Дыштанып хүннерде кончуг эки дыштанып алган кижи ажылынга улуг сонуургалдыг, омак-хөглүг, өөрүшкүлүг келир. Ыңчангаш неделяның эгезинден төнчүзүнге чедир тергиин эки ажылдаар.

Тываның ажылчы чону бүгү совет улус-биле бир домей СЭКП-ниң XXV съездизиниң тоогулуг шинтиирлерин күүседир дээш онгу беш чылдың үшкү чылында бедиткен социалистиг хүлээлгелерни алган шалыпчы ажылдап турарлар. Оларның дыштанылгазынче сагыш салыры—амгы үеде чугула айтырыгларның бирээзи.

БЕШ ЧЫЛДЫҢ БҮЗҮРЕЛДИГ БАЗЫМЫ

1977 чылда ССРЭ-ниң улус ажыл-агыйын хөгжүдериниң Күрүне планының күүселдезиниң түңнелдериниң дугайында ССРЭ-ниң Төп статистика эргелелиниң дыңнадыы

СЭКП-ниң XXV съездизиниң тоогулуг шинтиирлерин амыдыралга боттандырбышаан. Совет Эвилелиниң ажылчы чоннары Улуг Октябрьның 60 чылын болгаш ССРЭ-ниң чаа Конституциязын хүлээп алганын чурттуң экономиктиг болгаш социал хөгжүдезинге улам ыңайгы чедишкиннерибиле демдеглээп. Социалистиг чарышты калбак пептеретке-нинге үндезилээш, 1977 чылда ниитилел будурүлгезиниң хемчээлдерин болгаш ажыктыын өстүрерин хандырган. Чоннуң амыдыралының материалдыг болгаш культурлуг дең-елиин бедидериниң программазы чайгылыш чокка күүсеттинип келген.

1976 чылдынга дең-зээрге эрткен чылын улус ажыл-агыйының хөгжүүзүлгезиниң кол көргүзүлгези даразындагы саннар-биле тодаргайлаттынып турар: хереглелге болгаш моонзошкинге ажыглаан национал орулга 103,5 хуу; үлетпүр продукциязы—шуту 105,7 хуу, ооң иштинде: бүдүүлгениң чепсек-керекселдериң бүдүрери—106 хуу, хереглелдиң барааннарын бүдүрери — 105 хуу; көдээ ажыл-агый продукциязы—103 хуу; транспорттуң бүгү хевирлериниң үүк саарылгазы—103,7 хуу; код фондуларны ажыглалга киирери—103 хуу; капитал салыышкыннар—103 хуу, ооң иштинде күрүнениң—104 хуу; ажылчынарның болгаш албан-хаакчыларның саны—102,1 хуу; күш-ажылдың будүрүкчүлүү: үлетүрге—104,1 хуу, көдээ ажыл-агыйга— (ниитилелдиң көдээ ажыл-агый будүрүлгезе) — 104,2 хуу, тудугга—103,1 хуу, демир-орук транспортунга—100,3 хуу; улус ажыл-агыйының талазы-биле арыг орулга (дең-ешпитирген өртектер-биле) —106 хуу; чоннуң кижи санынга онаашпыр боттуг орулалар—103,5 хуу; улус ажыл-агыйының талазы-биле ажыл төлевирнин фондузу—104,7 хуу; ажылчынарның болгаш албан-хаакчыларның (акша-биле) өртүмак ажыл төлевирн —102,7 хуу; колхозчуларның күш-ажыл төлевири — 104,3 хуу; хереглелдиң ниитилел фондуларындан чоннуң алган чингелделери болгаш төлевирлери—104,7 хуу; күрүне болгаш кооперативтиг садыының үүрмектеп садыглаар бараан саарылгазы—104,4 хуу; чонга ачы-дуза чедирериниң хемчээли—106 хуу, чүрттакга бажыңнарының ниити шөлүн ажыглалга киирери —103 хуу, даштыкы садыг саарылгазы—111 хуу болган.

Улус ажыл-агыйында ниитилелдиң күш-ажылының будүрүкчүлүүн бедиткенинiң күзели-биле 3 миллион ажыг кижиниң күш-ажылын кампан алырын хандырган.

1977 чылда национал орулга 398 миллиард рубль болуп, чыл дургузунда 13,5 миллиард рубль көвүдээн. Национал орулганың дөрттүң үш кезии хирезин хереглелге ажыглаан, а чүрттакга болгаш социал-культура хемчеглеринге чарыгдалдарны киирештирер алырга, чоннуң чаагай байдалынга национал орулганың барыкының бештиң дөрт кезии берген.

1976 чылдынга дең-зээрге үлетүүр продукциязы 30 миллиард рубль немей өскен болгаш 562 миллиард рубль четкен (1975 чылдың январь 1-де будүрүлгелериниң мөөнней сатказ өртектери-биле алырга).

1977 чылда көдээ ажыл-агый продукциязы 123,6 миллиард рубль болуп, тоску беш чылда чылдың ортумак будүрүүшкүүнүден барык 9 хуу хөй болган.

Ниити өртек-үнези 110 миллиард рубль кол фондуларны улус ажыл-агыныңга ажыглалга киирген.

Совет Эвилелиниң даштыкы садыг саарылгазы 63 миллиард чыгаа рубль болган. Экономиктиг Дузалажылга Чөвүлелиниң кежигүннери чүрттарбиле ол саарылга 1977 чылдың үр хуусаалыг дугуржулгалары-биле көрдүүген хемчээлдерни ашкан.

Үлетүүр продукциязын сайгарарының болгаш кылыгларның эң чугула хевирлериниң хөй нүрүүзүн кылын үндүрарының чыл планы ажыр күүсеттингеп ден ССРЭ-ниң ТСЭ-ниң дыңнадыында чугаалаан. 1976 чылдынга дең-зээрге бүдүрүүшкүннүң немей өзүлдези нланда көрдүүген 5,6 хуунуң орнунга 5,7 хуу болган. 1976 чылдынга дең-зээрге үлетүүрүнүң түс-түс адырзарының аайы-биле продукция будүрериниң көвүдээнинiң дугайында сай-медээлерни мооң адаанда киирген: электроэнергетика — 103 хуу; өдаар чүүл үлетүүрү — 104 хуу; кара болгаш өңнүг металлургия—102 хуу; химия болгаш нефтехимия үлетүүрү —107 хуу; машина түзүлгүнү болгаш металл ажылдап кылышкыны—109 хуу; ыяш, ыяшты сайзырады ажылдан кылыр болгаш целлюлоза-саазын үлетүүрү—103 хуу; тудуг материалдарының үетүүрү—103 хуу; культура-амыдырал болгаш ажыл-агый херекселдериниң барааннарын будүрери —108 хуу болган.

Күш-ажылдың будүрүкчүлүү 4,1 хуу немей өскен; будүрүүшкүнүң немей өзүлдезиниң дөрттүң үш кезинден хөйү күш-ажылдың будүрүкчүлүүн бедиткенинiң күзели-биле алдынган. Арыг орулга 7 ажыг хуу көвүдээн.

Будүрүлге каттыжышкынарының болгаш будүрүлгелериң ажылының техника-экономиктиг көргүзүлгери экижээп, оларның будүрген продукциязының шынары бедээн.

1977 чылда продукциязың эң чугула хевирлериң будүргени мындыг болган: 1150 миллиард киловатт-шак электроэнергияны ажылдап үлүрген; 546 миллион тонна нефтиин (газ конденсадын киирештир), 3465 миллиард кубометр газты, 722 миллион тонна хөмүр-дашты казып тышкан; шөйну—107 миллион тоннаны; канны—147 миллион тоннаны; кара металлдар прокадын—118 миллион тоннаны; минералдыг чемишчидилгелерни (чижек единицалар-биле)—96,7 миллион тоннаны; үнүштер камгалалыныкаажак болгаш дөң довураатан кылган саваны—1067 миллион кезекти; радиоприемниктерни болгаш радиоаппаратурны—8,7 миллион кезекти; телевизорларны—7,1 миллион кезекти, ооң иштинде өңнүг көргүзүглериг программазы хүлээп алыр телевизорларны—1,1 миллион кезекти; соодукчуларны — 5,8 миллион кезекти; мотоцикдерни болгаш мотороллерлерни—1089 мүң кезекти; мебельди—4,6 миллиард рубльге будүрүп үндүрген.

Өңнүг болгаш ховар металлдарны, нефтехимияның продуктуларын, нефть болбазыларын кылырының продуктуларын болгаш продукциязын өске-даа хевирлерин будүрүп үндүрери өскен.

Казып тывар ажыктыг эң чугула байлактарның шинчилеттингеп курлавырлары өскен.

Үлетүүрүнүң ажылының түңнелдери ниитизи-биле эки болган-даа болза, чамдык будүрүлге каттыжышкынчары болгаш будүрүлгелер продукциязы сайгарар, ону чогуур ассортиментиге будүрүп үндүрер, күш-ажылдың будүрүкчүлүүн өстүрер, мөөнпээшкин, материалдыг курлавырны кампан алырының талазы-биле онаалдаларны күүсетпээн. Будүрүп үндүрүп турар продукциязының чогуур цымарып чамдыкта хандырбас, бараанар садар талазы-биле хүлээдгелерни үрээр таварылгалар бар. Кара металлдарның прокадын, минералдыг чемишчидилгелерни, чүүк сөөртүр вагоннарны, тудуг ыяжын, цементтин, постуу, соодукчуларны, эътти болгаш продуктуларның өске чамдык хевирлерин будүрер талазы-биле план чедир күүсеттинмээн. Ажыглалда чаа киирген объектилерде продукцияны будүрүп үндүрер, бот-үне, күш-ажылдың будүрүкчүлүүнүң талазы-биле төлевилеттинген көргүзүглерни оожум шиңгээдип ап турар. Эртемниң болгаш техниканың хөгжүлдезиниң планныг онаалдаларын чамдык министерстволар чедир күү-сетпээн.

Агаар-бойдустуң парын байдалдарында көдээ ажыл-агыйның ажыл-ишчилери 1977 чылда көдээ ажыл-агый продукциязының хемчээлин улгаттырарын чедип алган. 1976 чылдың хемчээли-биле дең-зээрге ол 3,5 миллиард рубльге көвүдээн.

92 миллион тонна кызылтасты, 11 миллион тонна кукуруза тараазын, 2,2 миллион тонна ристи ажаан алган. Чүртка хөвеңниң рекордтуг дүжүдүн алган.

Ажыл-агыйларның бүгү категорияларында мал ажылының продуктуларын күрүнеге сатканы мывдыг: мазды болган күштү дириг дең-зизилге—16,3 миллион тонналы, соккан дең-зизинге—10,3 миллион тонналы сатказ; сүттү—60,8 миллион тонналы; 36,8 миллиард чуурганы садын алган.

Колхозтарның ниити орулгазы 24,4 миллиард рубль болган болгаш чыл дургузунда 7 хуу өскен.

Ажылдарның бүгү комплекизинге көдээ ажыл-агыйны хөгжүдеринге капитал салыышкыннар 32,9 миллиард рубль, ооң иштинде күрүнениң —21,9 миллиард рубль болгаш колхозтарның — 11 миллиард рубль болган.

Техниканың эң чугула хевирлерин көдээ ажыл-агыйга садарының планы күүсеттинген. 1977 чылда көдээ ажыл-агый 77 миллион тонна минералдыг чемишчидилгелерни, азы 1976 чылда турганындан 2 миллион тоннаны хөйү, 2,8 миллион тонна мал чеминиң химиктиг немелделерин азы 53 мүң тоннаны хөйү алган.

Арга-арыгны катап өстүрериниң ажылдарын 2,3 миллион гектар черге чоруткан.

Транспорттуң бүгү хевирлериниң үүк саарылгазы 5,6 траллион тонна-километр болган болгаш эрткен чылдынга дең-зээрге 3,7 хуу өскен. Пассажирлер артыштырары 803 миллиард пассажир-километрге четкен болгаш 2,9 хуу өскен.

Оон-биле кады транспорттуң ажылында четчистер бар болган. Үүктериниң чамдык хевирлериниң сөөртүлгезин долу эвес хандырган.

Эрткен чылда күрүнениң үлетшүрүүн 250 чаа улуг бүдүрүлгелериң, хөй санныг чүрттакга бажыңнарын, школаларны, эмнелгелерни, школа назының четпээнериниң албан черлерин, культура-амыдыралдың өске-даа объектилерин меңгирер ажыл төлевири 206 рубль турганындан 212 рубль чедир өскен.

Улус ажыл-агыйының бүгү эдырларында ажылчынарның болгаш албан-хаакчыларның айда ортумак шалыны 1976 чылда 151 рубль турган болза, 1977 чылда 155 рубль болган. Хереглелдиң ниитилел фондуларындан төлелгелер болгаш чингеделер-биле немеңгирер ажыл төлевири 206 рубль турганындан 212 рубль чедир өскен.

Улус ажыл-агыйының бүгү эдырларында ажылчынарның болгаш албан-хаакчыларның айда шалыының эң куду дең-нелиин 70 рубль чедир өстүрери 1977 чылда бүгү черлерде доозулган.

Колхозчуларның күш-ажыл төлевири 4,3 хуу өскен.

Хереглелдиң ниитилел фондуларындан чүрттакчы чоннуң алган төлевирлери болгаш чингелделери 99,5 миллиард рубль болган болгаш чыл дургузунда 4,5 миллиард рубльге өскен.

Улус ажыл-агыйының чамдык адырларында ажылдакчыларның чамдык көзетчилгезинең пенсия хандырылгазының талазы-биле немелде чингелделери киирген.

Күрүнениң иштики төөлелериниң облигацияларының өртөөн эгидерин уламчылаан. Ажаалда кассаларында чүрттакчы чоннуң салыышкыннары 13,7 миллиард рубль өскен.

Күрүнениң болгаш кооперация садыының үүрмектеп садар бараан саарылгазы 229,1 миллиард рубль болган болгаш 1976 чылга дең-зээрге 9,7 миллиард рубль өскен. Үүрмектеп садар бараан саарылгазының чыл планын 100,5 хуу күүсеткен. Бараан саарылгазының өзүлдези турбуже, чүрттакчы чоннуң чамдык барзаннарга хереглелин ам-даа четче хандырбаан.

Чүрттакчы чонга коргүзүп турар амыдырал хандырылгазының хемчээлин 6 хуу өскен, ооң иштинде көдээ черлерде 7 хуу өскен.

Чүрттуң экономиказының улам ынай көдурааушкүнү, үүрмектеп садар бараан саарылгазының болгаш чүрттакчы чонга коргүзүп турар ачыдуза чедирериниң өзүлдези акша саарылгазының доктаамал быжыг чоруун хандырган.

Ажыладырымышкының бүгү үнер дестериниң күселп-биле 110 миллион дөрбелчин метр чүрттелга шөлүн туткан, азы чаагайжыттырган 2,2 миллион квартираларны туткан. Ол чоруп барык 11 миллион совет хамаатыларга чүрттелга байдалын акижидер арганы берген. Барык 1,5 миллион өөреникчилер өөренир ниити баллг школаларын, школа назының четпээнериниң 580 мүң уруглар турар албан черлерин, 65 муд орунналыг эмнелгелерни, эдячегде 122 мүң кижи эдээй алыр поликлиникаларны, культура-амыдырал хандырылгазының өске-даа объектилерин ажыглалга киирген. Ынчаза-даа чамдык эдилелдешкен республикалар, министерстволар болгаш ведомстволар чүрттелга байыдырышкы болгаш культура-амыдырал тудугларының планнарын чедир күүсеткен.

Улус өөредилгези, эртем болгаш культура улам ынай хөгжээн.

1978 чылдың январь 1-де Совет Эвилелиниң чүрттакчы чоннуң саны 260 миллион кижи болган. (СЭТА).

П. Г. Самороковту Тыва АССР-ниң Дээди Совединиң Президиумунуң Хүндүлел бижии-биле шаңнаар дугайында

ТЫВА АССР-НИҢ ДЭЭДИ СОВЕДИНИҢ ПРЕЗИДИУМУНУҢ ЧАРЛЫЫ

Республиканың совет болгаш ажыл-агый организларынга үр чылда үре-түңнелдиг ажылы дээш база төрүттүнген хүүнден бээр 50 харлаанывиле холбаштыр улус депутатарының Каа-Хем район Совединиң күүсөкомунуң даргазының оралакчызы Петр Георгиевич Самороковту Тыва АССР-ниң Дээди Совединиң Президиумунуң Хүндүлел бижии-биле шаңнаар.

Тыва АССР-ниң Дээди Совединиң Президиумунуң Даргазы М. МЕҢДУМЕ.

Тыва АССР-ниң Дээди Совединиң Президиумунуң Секретары С. КРАСНЫЙ.

Кызыл дооргай. 1978 чылдың январь 27.

Монгуш Сандыевич Чаш-оолдуң малдан турар хойлары төрүл эгелээн. Хоочун малчын кадайы Уйнук Түлүшовна-биле кады ам безин чеден ажыг хураганнарны меңги алган. Малчыннарда 425 хой бар. Хойжу өг-бүле төрүүр хой бүрүзүнден хураган алыр дээш ажылдап турар. Оңу чедип алырынга таарымчалыг байдалдар ол малчыннарда бар. Малга четчир чем-даа бар, кажа-хораа-даа эки белеткеттинген.

Ленин орденниң эдилекчизи, «УТКА 25 чылы» совхозтуң хоочун малчыны СЭКП ТК-ның, ССРЭ-ниң Министрлер Чөвүлелиниң, ВЦСПС-тиң болгаш ВЛКСМ ТК-ның Чагаазын улуг оорүшкү-биле хүлээп көргеш, бодунга алган социалистиг хүлээлгезин ылап-ла күүседир дээрзин база катап бадыткап турар.

ЧУРУКТА: М. С. Чаш-оол ооңуң иштии Уйнук-биле кады баштайгы алган хураганнарын көрүп турары.

А. ЗАПЦЕВТИҢ фотозу.

ФЕВРАЛЬДЫЫНЧЕ КИРИПКЕН

«Росводпром» каттыжышкынның демир-бетон кылыглар заводунуң коллективи эрткен юбилейлиг чылда бедик күш-ажылчы чедиишкиннерни чедип алган. Ооң ажылчыннары, инженер-техниктиг ажылдакчылары 1977 чылдың планнарын октябрь 25-те күүсеткеш, чыл төнчүзүнге чедир чыыларда демир-бетон кылыгларны 66 муң рубльге будүрүп, пландан ажыр 189 муң рубльдиң продукциязын сайгаргаш, онгу беш чылдың үшкү чылын идегелдиг күш-ажылчы базымнар-биле эгелээт.

Календарьда январь ам-даа төнмээн. Ынчаза-даа «Росводпром» каттыжышкынның демир-бетон кылыглар заводунуң чамдык бригадалары бо айның планныг онаалдаларын чедиишкиннинг күүсеткеннер. Ол күш-ажылчы тиилелгени чедип алган коллективтерге Виктор Алтуховтуң, Николай Бояриновтуң, Виктор Тагбаның бригадалары хамааржыр. Бо коллективтер январьның планнарын дараалаштыр 108, 105, 104,5 хуу күүсеткилээш, бо хүннерде февральдың үлүүнде ажылдан өгелей бергеннер.

— Бистиң бригаланың ажылчынары «1978 чылдың планын долдур болгаш ажыр күүседир база будүрүлгезин ажыктың болгаш ажылдың шынарын бедидер дээш демиселди күштелдирери-биле социалистиг чарышты калбартыр дугайында» СЭКП ТК-ның, ССРЭ-ниң Министрлер Чөвүлелиниң, ВЦСПС-тиң болгаш ВЛКСМ ТК-ның Чагаазы-биле танышкаш, улам сорук киришкиннинг ажылдан эгелээн—деп, бригадир, Кызыл хоорай Совединиң депутады, аныяк коммунист Виктор Тагба чугаалады. —Ол чугула документиге сорук киргеп ажылчыннар будүрүлге хуралынга санал бергилээш, онгу беш чылдың үшкү чылының планныг онаалдазын октябрь 7-де, ССРЭ-ниң чаа Конституциязының бир чыл болган оюнда күүседир деп бедиткен социалистиг хүлээлгени алганнар. Сөглээн созуүсе ээ болурунуң бүгү-ле аргалары-биле бар.

Аныяк бригадиниң удуртказ коллективиниң хүлээлгези мындыг. В. Алтуховтуң, Н. Бояринов оларның бригадалары база чылды шалыпчы темп-биле доозуп, планныг онаалдаларны хүүгээ бетинде күүседир сорулганы салганнар. Мурнакчы коллективтериниң кежигүннери Олег Никонов, Владимир Шарахудтинов, Анатолий Ягошин олар социалистиг чарышты мурнакчылары болуп турарлар.

(Бистиң корр.).

АГИТКВАРТИРА—КИЖИЗИДИЛГЕНИҢ ТӨВҮ

Хөрээженнер ортуузунга кижизидилге ажылын оларның човүлелдери боттарының активчилериге даяпгаш, суурларның кварталдарында, сүтбараан фермаларында 180 ажыг агитквартираны дамчыштыр чорудуп турар. Агитквартираларда кижизидилге ажылының янзы-бүрү хевирлерин ажыглавышаан, чурттакчы чон ортузунга организакчы база политмассалыг ажылдарны калбартып турар.

Хөрээжен чонну коммунистиг аажы-чаңга база мөзүшпарга кижизидеринге, оларның политиктиг билиин, культуразын бедидеринге чөрчөрде эртип турар темалыг кежээлер, диспуттар болгаш политөөредилгелер, номчулга конференциялары, лекциялар, беседалар чугула черни ээлеп турар.

Соөлгү чылдарда бистиң районда хөрээжен чонуң политиктиг деңгелин, амыдыралының культуразын бедидер, ажыл-агыйга болгаш культура тургузуушкунунга, хөй-ниитии ажылынга оларның киржилгеэпп идепкейжидер дээш шудургу ажылдап турар мурнакчы ажылдыг хөрээженнер човүлелдери эвээш эвес. Оларның бирээзинге Тере-Хая суурда Сат Севээн даргалаан хөрээженнер човүлелиң хамаарыштырын болур. Кижизидилгелиг болгаш организастыг ажылдың ында эки чоруун турары-биле совхоз будурүлгезинге база хөй-ниитиниң амыдыралынга хөрээженнерниң киржилгеэн эжижээп, ниитиниң корум-чурумун үреэр чорук-биле демиселге оларның киржилгеэн идепкейжээн.

Човүлел бодунуң ажылын партия, совет болгаш профэвилел организацияларының-биле холбаажыг чорудуп, агитквартираларны дамчыштыр кижизидилге темаларынга диспуттарны, номчулга конференцияларын, кежээлерни эрттирери чаңчыл апарган. Неделя бүрүзүнде дыштанылга хүнеринге ында клуб чонуң культурлуг дыштанылгазының ёзулуг одаа болу берген. Агитквартиралар аңаа массалыг ажылды график-план ёзугаар чорудуп, концерттерни, кежээлерни, өске-дээ хевирниң массалыг хемчегларын эрттирип турар.

Чижээ, ССРЭ-ниң чаа Конституциязының толевилелин чугаалажып турар үеде «Мен Совет Эвилелиниң хамаатызы мен», Улуг Октябрьның 60 чылынга тураскаатка «Октябрь болгаш книги», «Дайынчы болгаш күш-ажылчы алдарның оруу-биле», «Октябрь—аас-кежиктиң, чырыткылыг чаа амыдыралдың чаагычызы» болгаш өске-даа кежээлерни, диспуттарны бедик утка-шынарлыг эрттирген. 1977 чылды үдээриниң, чаа 1978 чылды уткуурунуң кежээзинге хөрээженнер идепкейлиг киришкен.

Чыраа-Бажы, Ак-Даш, Шеми суурларда хөрээженнер човүлелдериниң (даргалары Т. Куулар, Ш. Чаймаа, У. Доржу) чорудуп турар политмассалыг ажылдарының идейлиг деңнели болгаш чонга кижизидикчи салдары шору. Ол шыкаш Баян-Тала, Хайыракан, Алдан-Маадыр суурларның агитквартираларында массалыг, организастыг ажылдар багай эвес тургуступтан. Ында хөрээженнер човүлелдери кижилериң тус-тузу-биле ажылды доктаамал чорудуп турар.

Совхозтарда партия организациялары болгаш од черлерде көдээ Советтериң күүскомнары хөрээжен ишчилериң политиктиг билиин бедидери-биле човүлелдериң ажылдарынга хүн бүрү практиктиг дузаңы көргүзүп турар. Агитквартираларда политөөредилге организастыг чоруп турар. Оларда школа башкылары болгаш өске-даа специалистер агитатор-пропагандист болуп ажылдап, СЭКП ТК-ниң октябрь Пленумунуң, ССРЭ-ниң Дээди Совединиң чедиги сессиязының материалдарын, Совет Социалистиг Республикалар Эвилелиниң чаа Конституциязын хөрээжен чонга өөредип, таныштырарын дооскан. Агитквартираларда өөредилге ай санында бир-йин удаа эртип турар. Ол өөредилгеге ниитизи-биле 3450 хире кижи хаара туттунган. Оон аңгыда партияның база комсомолдуң политчырыдышкынында 852, коммунистиг күш-ажыл школаларында 267 кижи өөренип турар. Хөрээженнериң тускай өөредилгелеринде Октябрьның социалистиг Улуг революциязының 60 чыл юбилейинга турааскаатка СЭКП Төп Комитединиң, ССРЭ-ниң Дээди Совединиң каттышкан байырлыг хуралынга СЭКП ТК-ниң Чиңгине секретары, ССРЭ-ниң Дээди Совединиң Президиумунуң Даргазы эш Л. И. Брежневтиң илеткелдерин, ССРЭ-ниң Дээди Совединиң сескиязының документилерин, ТК-ниң Пленумунуң (1977 ч.) шиитпирлерин, ССРЭ-ниң Дээди Совединиң сескиязының документилерин, ТК-ниң Пленумунуң хөрээженнер ортуузунга ажыл чорудар килдизиниң эргелекчизи.

Бай-Тайгада Зэр-Хаваа сүтбараан фермазының комсомолчу-аныяктар бригадазының кежигүнү Лида Монгуш база-ла мурнакчы саанчы. Ол эртиен чылын бодунга быжыглаан инектериң бирээзинден-не 1600 килограмм сүттү саган.

А. МОНГУШТУҢ фотозу.

АЖЫЛ-ЧОРУДУЛГАНЫҢ ЧАА ПРОГРАММАЗЫ

Идеология ажылдакчыларынга беш чылдың үшкү чылында улуг болгаш харыысалгалыг соруулгалар опаажып турар. СЭКП ТК-ниң декабрь (1977 ч.) Пленумунуң болгаш ССРЭ-ниң Дээди Совединиң сески сессиязының шиитпирлерин, эш Л. И. Брежневтиң Пленумга чугаазында айыттынган үүлдерни база түңнелдерни олар совет кижи бүрүзүнге чедирер ужуралыг. Ол ышкаш СЭКП ТК-ниң, ССРЭ-ниң Министрлер Човүлелиниң, ВЦСПС-тиң болгаш ВЛКСМ ТК-ниң социалистиг чарышты улам калбартыр дугайында Чагаазы-биле холбаштыр калбак темалар тургуступтан. Ажылчыннар коллективтеринде болган ажылчы чоннарның чурттап-даа турар черлеринге ССРЭ-ниң чаа Конституциязының дугайында бееседаларны база кылып турар. Бо бүгүнүң дугайында СЭТА-ның корреспоңдентилериниң дыңнадып турары болза:

● **МОСКВА.** Найысылалдың үш чүс муң ажыг пропагандистери, агитаторлары болгаш политинформаторлары боттарының кол-ла кичээңейин партия Төп Комитединиң декабрь (1977 ч.) Пленумунуң шиитпирлерин, СЭКП ТК-ның, ССРЭ-ниң Министрлер Човүлелиниң, ВЦСПС-тиң болгаш ВЛКСМ ТК-ның Чагаазының, беш чылдың үшкү чылында москвачыларның социалистиг хүдээлегерни күш-ажылчы коллективтерге пропагандалап, тайылбырлаарынче угландырып турарлар. СЭКП-ниң МХК-зиниң болгаш МК-зының Политиктиг чыдыышкын бажыңы идеология ажылының активинге улуг дузаны көргүзүп турар.

Политиктиг болгаш экономиктиг өөредилге системазының семинарларының удуртукчулары, агитаторлар, политинформаторлар партияның эң чугула документилерин тайылбырлаарының талазы-биле тодаргай сүмелерни ап турарлар.

Москваның пропагандистери дыңнакчыларның хүүда чыл планнарын болгаш социалистиг хүдээлгелерин үндезилеп, тургузарынга дузалап, ажылдаар чер бүрүзүнге будурүлгениң ажыктыын болгаш ажылдың шынарын бедидеринге, бедик организастыг болгаш сагылга-чүрүмнүг болурунуң, чиг-этти база материалдарны камнаарының айтырыгларынче онза кичээңей салып турарлар.

Кичээлдер болгаш беседалар үезинде дыка хөй үдеткүр будурүлге черлериниң ажыл-ишчилери бедик хүдээлгелерни ап турар.

● **ТАЛЛИН.** Радиоэлектроникуг техниканың будурүлге каттыжымышкынының радиосолуну СЭКП ТК-ның, ССРЭ-ниң Министрлер Човүлелиниң, ВЦСПС-тиң болгаш ВЛКСМ ТК-ның Чагаазының холбаштыр «Шынарның арны» деп дамчыдылганы кылган. «Эстония 008-Стерео» дээр радиолаңы кылып үндүрүп турар технологтуг шугумга болган рейд-хынаалдың киржикчилери микрофонга үүве чугаалааннар. Хереглекчилер ол радиолаңы мактап-даа турар болза, ону кылып турар коллектив күрүнениң Шынар демдээн аңаа тыскырып чедип алыр дээш, ону ам-даа экижидеринче чүткүп турар.

Эстонияның найысылалының будурүлге черлериниң радиобеддирлери шуптузу социалистиг чарышты калбартыр дугайында Чагаага холбаштыр радио дамчыдылгазын кылган.

● **ОРДЖОНИКИДЗЕ.** Партияның Соңгу-Осетия обкому районнар төптеринче, ыракузак даглардагы суурларже болган аалдарже пропагандистерниң сес болүүн чорутқан. Активчилер ажылчы чоннарга лекцияларны болгаш илеткелдерни кымыр, партия комитеттеринге практиктиг дузаны көргүзерлер. Оларның чугаалары ол автономнуг республиканың күш-ажылчы коллективтериниң боттуг ажыл-херектери болгаш планнары-биле сырый холбаалыг боон турар.

● **ПАЛАНА. (Корак автономнуг округ).** Горький аттыг колхозтуң балыкчылары Беринг далайның мугулдурларының бирээзинге дош адаандан балык тудуп турда, «Северянка» дээр агиткультбригада вертолёттуг ужуп чеде берген. Партияның болгаш чазактың эң чугула документилериниң дугайында, чурттуң амыдыралында болгаш дашты кымдаа-даа соолгу болуушкуннарының дугайында беседаны балыкчылар дыка сонуурган дыңнаанар.

Көдээ черлериниң болгаш районнарның-даа культура бажыңларының агиткультбригадалары аскылдың янзы-бүрү хевирлерин ажыглап турар. Оларның аразында «Чугаалаар чагаалар» база бар. Ол дээрге, күш-ажылдың мурнакчыларының, ажыл-агый удуртукчуларының чугаалары-дыр.

БЕЛЕН УТКУУР

Эрткен юбилейлиг чылды «Тээли» совхозтуң механизаторлары багай эвес түңнелдиг дооскан. Тараа культураларының гектар чер бүрүзүнден барык-ла 7 центнер хире дүжүттү алган. Ниитиниң малынга четчир санныг чемперни белетээн. Чаа чылда чаагай дүжүттү алырының үндезинин механизаторлар эрткен чылынга салып эгелээн.

Тараа культураларның 920 тонна үрезиниң тускайлап урган болгаш опу чажар шынарынга чедир арыглап белеткээн. Ам чүгле үрезиниң хораннаары арткан. Ол үрезин совхозтуң бо чылгы хереглелинге бүрүн четчир.

Шөлдериң үнүш-дүжүттүгүн белидеринге органиктиг чеминчидилге улуг рольдуг. Ону барымдаалаан, шөлдерже өдек сөөртүн төгеринге чогуур кичээнгейни салып турар бис. Совхоз 4 муң тонна өдекти сөөртүр планныг, ам керек кырында 3 муң ажыг тонналы сөөртикен азы 80 хуу күүсеттингеп. Шөлдерже өдек сөөртүрү үргүлчүлеп турар. Бо чугула ажылды трактористер Олаң Эрес-оол, Валерий Айыр-Санаа, Чудуп Серекей олар эрес-шудургу чорудуп, үүлүнормазын үргүлчү ажыр күүседип турар. Чеминчидилге дажыглаарын совхозтуң Найырад салбырының агроному Монгуш Танов, бригадир Сергей Аммырбит эки организастаан.

Часкы хову ажылдарын чогуур үезинде, бедик агротехниктиг деңнелге эрттирерингe эң чугула чүве болза техниканың аңаа бүрүн белеңи, ынаныштыг, бедик будурүкчүүр ажылдаары болур. Ынчангаш бо хүннерде совхозтуң механизаторлары техника септелгезин хайымышкынныг чорудуп турар. Септелге ажылдарын дуржулгалыг механик Федор Доңгүр-Ак мергежилдиг удуртуп турар. Совхозтуң бо чылын тараа чаштырар ужурлуг 4911 га шөлүнү колдуг хой нуруузун чазын удур аңдарар болганда, тракторларны чогуур ойунде, бедик шынарлыг кылдыр септеп белеткээ алыры эргежок чугула. Ону механизатор бүрүзү медерел билиң, улуг күжениишкин-биле ажылдап, септелгениң шынарынче онза кичээнгейни салып турар.

Амгы үеде техника септелгезинде 15 кижи 3 звено болуп алган ажылдап турар. Септеге чогуур 28 тракторнуң 15-жи, 8 сеялка, 9 андазын, 110 илиир бөгүнге чедир септеттинген. Техника септелгеээнде механизаторлар Сенгидоржу Соян-оол, Чулдук Каадыр, Борис Иргит олар хүн нормазын доктаамал ажыр күүседип, машиналарны эки шынарлыг септеп турар.

Бо хүннерде септекчилериниң ортуузунда социалистиг чарыш калбарган. Социалистиг чарышты калбартыр дугайында СЭКП ТК-ның, ССРЭ-ниң Министрлер Човүлелиниң, ВЦСПС-тиң болгаш ВЛКСМ ТК-ның Чагаазы совхозтуң механизаторларын улам-на сорук киирген. Олар ук Чагаага харыы кылдыр техника септелгезин кыска хугаада шынарлыг доозарын шиитпирлээн.

Септелгени үөүктелиишкин чонка дүрген чорударынга шаптыктап турар, механизаторларның боттарындан хамаарышпас чылдагааннар база бар. Ылангыя «ДТ-75М» тракторларның моторунуң үлекчи шестернялары, редуктор өзээ, чөленгиниң катоктар, суг насозу дээш ышкаш ында чугула артык кезектер совхозтуң мастерскаязында чок. «Сельхозтехниканың» Чадаана болгаш Кызыл-Мажалык каттыжымышкыннары ол артык кезектербиле ажыл-агыйларны хандырып шыдавайн турар. Оон үржүү-биле септелге ажылы үөүктелиш, септекчилер чамдыкта аңаа турар ужурга таваржып турар. Ажыл-агыйларны эргежок чугула артык кезектер-биле чедиштир хандырар дугайында айтырыгны «Сельхозтехниканың» республика каттыжымышкыны болгаш өске-даа хамаарышкан организациялар дарый шиитпирлээр чогуур.

Д. ХИРВАА,
«Тээли» совхозтуң нод агроному.

МАКТАЛДЫГ САДЫГЖЫ

Фая Торлук школачы чылдарында-ла садыгжы мергежилди чедип алырын күзеп чораан. 1967 чылдың эгези. Тоора-Хемниң аъшчем магазининге ажылчын хереглеттинип турарын билип алгаш, райпо баштаар черииниң даргазынга баргаш, аңаа хүлээп алырын Фая дилээн. Ол хүнден эгелээш, Ф. Торлуктуң амыдыралчурталгазы садыг ажылы-биле быжыг холбаалыг апарган. Садыгжы болур чүткүлдүг аныяк кыс кады ажылдап турган садыгжының ажылын көрүп, садыгларының аргазын чоорту шиңгээдип ап турган. Ийи хире чыл эрткен соонда Ф. Торлук ол-ла магазинге садыгжылап эгелээн. Оон күзели шак ынчаар боттанган.

Оон бээр он ажыг чыл эрткен. Бо үениң дургузунда Ф. Торлук садыгжының чымыштыг ажылынга чаңчыгып, садыглаарының чаа арга-хевирлерин шиңгээдип ап, арга-дүржулгалыг садыгжыларның бирээзинде санадып турар.

Ам бо хүннерде «Тоора-Хем» совхозтуң төвүнде үлетпүр барааннар магазининде ажылдап турар. Магазинге кирип келирге, оон иштиниң ары-силии, барааннарны чурум-чыскаалдыг делген салганы кижиниң кичээнгейин дораанна хаара туда бээр. Барааннарның ассортиментизи магазинде байлак. Ындыг болбас арга чөк. Ф. Торлук садып алыкчыларның бараанга негелде-хереглелии хандырар дээш товароведтерге чаңгыларны киирип, олар-биле доктаамал харылзажып турар. Шак ынчаар кызымак ажылы-биле садыгжы садып алыкчыларның чаңгыларының күүседиин доктаамал чедип ап турар. Магазинге келген кижилерге дыннангыр, ажылынга кызымак садыгжыны совхозтуң ажыл-ишчилери хүндүлеп, мактап чугаалажыр.

Ф. Торлук ай, квартал сапында бараан саарылгазының планын, бодунга алган хүдээлгезин чедиишкинниг күүседип турар. Ынчангаш бүгү талалыг эки көргүзүлерии-биле магазиннер аразында калбарган социалистиг чарышка ол каш удаа тиилекчи болуп үнген. Эрткен юбилейлиг чылда ол база багай эвес көргүзүглерлиг ажылдаан. Ол ам бо хүннерде онгу беш чылдың үшкү чылында алган хүдээлгезин чедиишкинниг күүседир дээш чүткүлдүг ажылдап турар.

Тожу райпозунуң баштаар чери Ф. Торлуктуң эки ажылын үнелеп, каш-даа шаңнап-мактап келген.

А. ДОРЖУ.

КАЗАХ ССР. Карагандадан хомүр-дашты казып эгелээнинден бээр бир миллиард тонна оттулар чүүлдү казып тыпкан. «Северная» шахтага ону чедип алган. «Караганда уголь» каттыжымышкынының эң-не сураглыг шахтёрлары миллиард тонна хомүр-дашты казарынга киришкеннер.

ЧУРУКТА: миллиард тонна хомүр-дашты казарының киржикчилеря «Северная» шахтаның В. Богданов (ортузунда) удурткан бригаданың кежигүнери.

В. ПЕТУХОВТУҢ фотозу.

(СЭТА-ның фотохрониказы).

Черниң кежиин четтирер дизе

АЖЫГЛАП БОЛУР

«Барлык» совхозтуң девискээринде бугаларны, арыктарны аштап турган. Адыр-Мажалыктан Биликтиг-Хая чедир 1,5 муң гектар хире черни ажыглап болур. Чаа-Бардың, Сарыг-Дөң ынчаар суггарып болур черлер база хөй.

Чаңгыс чижек. Бистиң звеновус эрткен чылын Адыр-Мажалык шөлүн суггарып турган. 60 гектардан 66 тонна чинге-тараавны, 40 гектардан 46 тонна кызыл-тасты, 70 гектардан 125 тонна тарымал сиеннии алдывыс. А совхозтуң ниитизи-биле тараа культураларындан алган дүжүдү чүгле 4,5 центнер азы ийи ажыг катап эвээш болган.

Хөнделенде, Алаш хемнин унунда суггарган, эки дүжүт ап болур черлер хөй. Ынчангаш суггарылга системаларының эргелелиниң дузазы-биле чогуур ажылдарны кылып турган, эргиде ажыглаан турган, ол черлерни катап ажыглаары бистиң совхозтуң дирекциязындан негеттинип турар.

М. ДЫЛАЙ,
суггатчы.

ЭВЭЭШ-ДАА БОЛЗА

«Алдан-Маадыр» совхозтуң Бора-Тайга салбырының чыл бүрүде тараа тарыыр, сиген кезер черлери үрелиг бар чыдар. Ылаңгыя бок үүштер, хаак, хараган көвүдээн. Буга-сумуннар дуглалын келген. Ол черлерни аштап арыглавастаан.

Оон аңгыда эрги бугаларының, шаңнарының изи безин читпээн, ам-даа эки дүжүт ап болур черлерде чүү-даа тарывастаан.

М. СЕГБЕ.

ЭВИЛЕЛДЕШКЕН РЕСПУБЛИКАЛАРДА

● **УКРАИНА:** каттыжымышкынның «эртем» цеги «Новокрамоторскиниң машина кылыр заводунуң» будурүлге каттыжымышкынында «эртем» цеги тургустунган: ында эртемшинчилел, төлевилел-конструктор болгаш технологтуг институт тургустунгаш, ажылдап эгелээн. Дүржудга ажылдарын кылыры-биле эртеменнерге болгаш инженерлерге улуг цехти, дыка хөй будурүлге күүлерин хүлээдип берген.

— Бистиң будурүлге чери индустрияның дыка хөй алырларында техниктиг деңнилгени көргүзүп турар дериг-херекселдерни кылып үндүрүп турар—деп, каттыжымышкынның чингине директору Е. Мацегора чугаалаан. — Эң ылаңгыя даг-руда болгаш металлургия үлетпүрлериниң ол хамаарыжыр. Беш чылдың үшкү чылында бистиң кылып турарывыс прокат болгаш даг-руда дериг-херекселдериниң ажыктыг чоруу 20-30 хуу улгадыр. Боду шимчээр экскаваторларның, руда үүрмектээр дээрбелериниң күүү-шыдалы база улгадыр.

● **УЗБЕКИСТАН. САДТАР АРАЗЫНДА ЗАВОДТАР** Ташкент чоогунда Кибрай суурда садтарның аразында туткан консерва заводу баштайгы продукциязын кылып үндүрген. Ол будурүлге чери чүгле кат-чимис болгаш ногаалар сыскындыларын, томат пасталарын кылырынга тааришгир тургустунган. Оон автоматтыг шугумнарының күжү —чыл санында-ла 50 миллион банка консерва болур.

Оон-биле катай ам «Узплодоовощпром» чер-үлетпүр каттыжымышкынында 11 консерва заводу бар апарган. Бем чыл эгезинден бээр бо адыр дыка хөгжээн. Оон районнарда салбырлары база-ла улуг-улуг будурүлге черлерни ажыдып, оларда тускай совхозтарны быжыглагылаан. 1978 чылда Ташкент, Самарканд, Фергана областарының ногаа аскылыг девискээринге ам-даа беш салбырларны тургузар.

Будурүлге черлери бедик будурүкчүлүг механизмнерни ап турар. Бо чылын каттыжымышкын ниитизи-биле эрткен чылдыңдан 54 миллион хөй— 570 миллион банка консерваны кылып үндүрер деп турар.

(СЭТА-ның корр.).

ЧӨПТҮГ НЕГЕЛДЕ

Чоон-Хемчик районнуң «Алдан-Маадыр» совхозунуң Шат деп черде хойжу бригадазының чамдык коданнарының кышкы турлагларынга чедип, малчыннарның ажыл-ижин, амыдырал байдалы-биле таныштывыс. Ында шээр мал коданнарының кышкы ажаадазы таарымчалыг, ниитиинин мээлэй кыштан хүр ажырып, оон чаш толуп сол-менди доруктурар дээш малчыннар тура-соруктуг ажылдап турар болду.

Чинге-Хову бажында төрүүр 400 ажыг хой кадарчызы Шартай-оол Ховалыгның коданында төрээн 130 ажыг хойнуң хураганы эки доругун турар. Чаа төрээн болгаш күжү кошкак койларым азыралда тургускан.

— Кыш эртиен чылдарында бодаарга, улуг соок эвес, хар чуга, хат чок экидир. Ынчалза-даа ход кошкадын, малта хайгаралды сулрадын болбас. Бо кыштатта кожун келген, элээп бергедээшкинге таваржып, кыштагын үүрмек септелгезин удур ыыдывыс. Эрткен кыжын маңаа кыштаан С. Ондар белеткел ажылын кылбаан. Ам-даа четпес, кылын алза чогуур чүүлдериве хөй—деп, хойжу чугаалады.

Хой, хураганга чем каан бээр шагжалар чок, малчын хураганнарга сигенни баглап берип турар. Дүне кажааларга кыпсыр лампа, фонарь чок, үе-чат-биле деп кылып ап турар. Сүт кудар онгачалар, дус, концентраттар чок. Солунналар, журналдар ёзалдан барып турар.

Од коданның хураганнарын доруктурун ажаарынга сакманщиктер Калбы Ооржак, Кушкан Ооржак, Чечен Ховалыг кызымак ажылдап турар.

Кызыл-Баары деп черде кыштагда төрүүр 320 хой бар. 100 ажыг хой төрээн, хураганнары түе-түе өрээлчигештерде тодуг-догаа доругун турар. Хойжу Бычый Допгак эрткен чылын чүс хойдан-на 80 хураганны, хой бүрүзүнден 1,8 кг дүжүт алган. Бо чылын ол 95 хураганны, 1,8 кг дүжүт алырын, 10 тонна сигенни белеткээрин хүлээнгеп. Оргу-Шолде хойжу бригаданың малчыны Социалистиг Күш-ажылдың Маадыры Дажы-Намчал Чыртай-оолович Ооржак-биле социалистиг керээни чаргап.

Ында база-ла четпес чүүлдер бар. Сиген эвээш дүжүртүнген, оон шынары багай, шээр малга таарышпас. Малчыныың бодунуң белеткээн сигейи эккелдиртинмээн. Шагжалар чок.

Тыва АССР-ниң Дээди Совединиң депутады Ирина Делгер биле Сүртүнчап Сарыглар олаң, кожа кыштаглаан. Кожа ол коданнарның байдалы эки. Хой оолдавшыны оларда база-ла кидай түлүк. Ирина Ооржаковнаның хоюнуң 30 хуузу оолдаңкан, хураганы менди. Сарыгларыныда 100 ажыг хой төрээн.

Од кыштагларда сиген, чарба, кок-суда дүжүртүнгеп. Кошкак күштүг мал—азыралда. Ийи хойжу бо чылын чарышка бот-боттарын кыйгырышкаш, төрүүр хойдан-на хураганны ап, кыргып алыр дүктү көвүдедирин. 10—15 тонна сигенни белеткээрин хүлээнгеннер.

Өске-даа хойжуларның кыштагларынга баарывыска, чөптүг негелделер хөй болду. Чамдык коданнарга дус, суг чодирбейн турар. Оон-биле хандыртынмайн турарындан чамдык коданнарда хойларның дүгү тогпан турар. Бо дүвүрээзиниг факт-тыр. Барык кыштаг бүрүзүнде шагжалар, оңгачалар, керосин лампалары, сакманщиктер чедишпес.

Совхозтуң дирекциязы, Ак-Даш салбырының удуртулгазы малчыннарның чөптүг негелделерин хандырары-биле организастыг хемчегларын алыры пететтинип турар.

М. СЕВЕН.

АЖЫЛ-ЧОРУДУЛГАЗЫН САЙЫЗЫРАҢГАЙЖЫДАР

СОВЕТТЕР АМЫДЫРАЛЫ

Кызыл районнун улус депутаттарынын чер-чер Советтери СЭКП-нин XXV съезадынын шиитпирлеринде болгаш улус депутаттарынын район, хоорай, кодээ болгаш суур Советтеринин ажыл-чорудулгазын экижидер дугайында СЭКП ТК-ныц доктаалын амыдырал боттандырбышаан, ажыл-агый, социал-культура айтырыгларын шиитпирлээр болгаш организас-массалыг ажылдарны улам ыяш сайзырангайжыдар талазы-биле тодаргай ажылдарны чорудуп турар.

Ээлгу чылдарда Советтерниц сессияларынын ажыдыпка, анаа кирер айтырыглар бедектээринге болгаш ону тугаалажыр көөрүнге депутаттарныц киржилгези, идепкейи бедээн. Советтериц сессияларын эрттирер, анаа айтырыг белеткээр талазы-биле арга-дуржулга чамдык Советтерде моөнкеттинген.

Районнуц чер-чер Советтериниц күскомнары сессияга хүлээп алган шиитпирлериниц херек кырында күүсеттинген туларын чедип алырыпка чугула кичээнгейни угландырып турар.

Эрткен чылдыц октябрьда Шамбалыг кодээ Советтиц ээлчеглиг сессиязы болуп эрткен. Аңаа ажыл-агыйда мал кыштаглаашкынынга белеткел ажылдарынын канчаар чорун турарының дугайында айтырыгны тугаалашкан. Сессия тугаалашкан айтырыг талазы-биле делегеренгей шиитпирни хүлээп алган. Ооц күүселдезин амыдырала боттандырар дээш кодээ Советтиц күүскому чамдык организастыг хемчеглерни чоруткан. Бо чорук кыштаглаашкынга белеткел ажылдарында бар четпестерни дарый чайладырынга идиг болган. «Шамбалыг» совхозта кыштаглаашкын бо хүннерде багай эвес чорун турар. Эрткен чылдыц ол-ла үезинде Сукпак кодээ Советтиц сессиязында «Депутаттың бедик ады хүлээндирип тур» деп айтырыгны тугаалажыпка чамдык Советтерде моөнкеттинген.

Районнуц чер-чер Советтериниц күскомнары сессияга хүлээп алган шиитпирлериниц херек кырында күүсеттинген туларын чедип алырыпка чугула кичээнгейни угландырып турар.

Соолгу чылдарда Советтериниц сессияларынын ажыдыпка, анаа кирер айтырыглар бедектээринге болгаш ону тугаалажыр көөрүнге депутаттарныц киржилгези, идепкейи бедээн. Советтериц сессияларын эрттирер, анаа айтырыг белеткээр талазы-биле арга-дуржулга чамдык Советтерде моөнкеттинген.

Районнуц чер-чер Советтериниц күскомнары сессияга хүлээп алган шиитпирлериниц херек кырында күүсеттинген туларын чедип алырыпка чугула кичээнгейни угландырып турар.

Эрткен чылдыц октябрьда Шамбалыг кодээ Советтиц ээлчеглиг сессиязы болуп эрткен. Аңаа ажыл-агыйда мал кыштаглаашкынынга белеткел ажылдарының канчаар чорун турарының дугайында айтырыгны тугаалажыпка чугула кичээнгейни угландырып турар.

Соолгу чылдарда Советтериниц сессияларынын ажыдыпка, анаа кирер айтырыглар бедектээринге болгаш ону тугаалажыр көөрүнге депутаттарныц киржилгези, идепкейи бедээн. Советтериц сессияларын эрттирер, анаа айтырыг белеткээр талазы-биле арга-дуржулга чамдык Советтерде моөнкеттинген.

Районнуц чер-чер Советтериниц күскомнары сессияга хүлээп алган шиитпирлериниц херек кырында күүсеттинген туларын чедип алырыпка чугула кичээнгейни угландырып турар.

Эрткен чылдыц октябрьда Шамбалыг кодээ Советтиц ээлчеглиг сессиязы болуп эрткен. Аңаа ажыл-агыйда мал кыштаглаашкынынга белеткел ажылдарының канчаар чорун турарының дугайында айтырыгны тугаалажыпка чугула кичээнгейни угландырып турар.

Районнуц чер-чер Советтеринде 63 доктаамал комиссияны, 33 депутаттар бөлүүн турган. Ылангыя Советтериниц ац массалыг органнары—доктаамал комиссилар ээлгу чылдарда байлак дуржулганы шинчээдип алган, олардың ажылының деңнели элээп кескү апарган. Олар хамаарышкан Советтериниц муңгаш тургустунган ажыл-агый, культура тургузуушкунунуц соруглаларын чедиишкиниг шиитпирлээрине идепкейлиг киржип турар. Баян-Кол, Сукпак кодээ, Каа-Хем суур Советтери доктаамал комиссияларының ажылын экижидерине, бүгү тала-биле сайзырангайжыдарынче кичээнгейни үргүлүү салып турар апаргайжыдыгазының, социал-культура, эмчи хандырылгазының болгаш шиитпиң корумчурумун быжыглаарының талазы-биле элээп боттуг ажылдарны кылган.

Район Соединиц доктаамал комиссияларындан садыг, шиитпиң чемненилгезинин, чоннуц амыдырал хандырылгазының талазы-биле доктаамал комиссил (даргазы Д. Серөп-Доржу) багай эвес ажылдан ажыл-чорудулгазында кылдыпган ажылдар-биле чергелештир чедир шиитпирлеттинмээн айтырыглар ам-даа бар. Чамдык Советтериц күскомнары доктаамал комиссияларның ажылын экижидерине шоолуг-ла кичээнгей салбайн турар. Черби, Кара-Хаак кодээ Советтеринде доктаамал комиссияларның ажылын экижидер талазы-биле айтырыг ам-даа шиитпирлеттинмээн. Олар ажылыцтың тодаргай планын безин.тургузуп албаан. Район Соединден кодээ ажыл-агый талазы-биле доктаамал комиссияның (даргазы Г. С. Юртаев) ажылы бо хүннерге чедир шуудавааи.

Доктаамал комиссияларның даргаларының ажылын экижидер соруглалыг семинарларны, хуралларны районнуң чер-чер Советтеринде ховар эрттирип турарын-айтыр апаар. Эки ажылдыг комиссиялармың, бот-бапкарылгалыг организациялярның ажылын түүнеп, арга-дуржулгазын нептередир ажыд четпес.

Сукпак кодээ Советте 6 доктаамал комиссия тургустуигап. Олар хой-пинта организациялары-биле быжыг харылзаалыг ажылдап, суурнуң корум-чурумун, чаагайжыдылгазын, чурттачы чоп ортузунга кижизидилге ажылын экижидер чергелиг айтырыгларны чогумчалыг шиитпирлеттурар. Мында, ылаңгыя чаагайжыдылга талазы-биле доктаамал комиссияның (даргазы Я. Ф. Иванов) ажылы оскелерге үлетерлиг. Эрткен чылын суурнуң кудумчуларынга 1200 тарымал үнүштерни, 2500 чадаң ыяштарны олуртуп, 1500 метр штакетник-херимперни септээн. Ол Советтиц девискээринде чурттакчылыг черлер арыг-шевер, чаагайжыттынган.

Кур-Чер кодээ Советте 6 доктаамал комиссия ажылдап турар. Кодээ Совет күүскому оларның ажылын экижидерине доктаамал кичээнгейни салып, оларның ажылынга үргүлчү даяныл келген. Комиссиялар план ёзугаар ажылдап турар. Ажыл планың чартык чылдан тургузуп турар. Комиссияларның кежигүннери айтырыгларны Советтиц сессияларында, күүскомнуң хуралдарында тургузуп, аңаа чугаалажыр чугула айтырыгларны белеткеткеп, эдеринчи иletkелдерни кылып турар. Чаагайжыдылга талазы-биле комиссияның ажылы багай эвес. Чүгле эрткен күзүн безин Советтиц девискээринге 1060 тарымал үнүштерни олурткан.

Районнуң чер-чер Советтери сонгукчуларның чагыдарының күүселдезинче ац кол кичээнгейни угландырып турар. Эрткен чылшта район Соединиц депутаттарынга киргеп 49 чагыгның 44-үү, кодээ Советтериц депутаттарынга киргеп 113 чагыгның 111-ги, суур Советтинге киргеп 13 чагыгның 12-си күүсеттинген. Сонгукчуларның чагыгын ёзугаар ийи Культура бажыңы, район товүнде поликлиника, амыдырал хандырылга комбинады, «Тивилелге» совхозта, Кунгуртугда уруглариың музыка школазы, Каа-Хем суурда аш-чем магазини ажыглалга киргеп.

Амгы үеде мал кыштаглаашкыны—хүннүң чугула айтырыы. Ынчангаш Советтериц күүскомнарыпын, оларның доктаамал комиссияларының бүгү күжүн бо ажылче угландырары чугула. Бистиң мурнуусута кол соруглa—оңгу бен чылдың үшкү чылының планыг даалгаларын болгаш социалистиг хүлээлгелерни чедиишкиниг күүседири. Ону чедип алырыпка Советтер, оларның доктаамал комиссилары чогуур үлүг-хуузун кирерлер.

Ш. КАНДАН,
улус депутаттарының Кызыл район Соединиң күүскомунуң секретары.

ТЕАТР УРАН ЧҮҮЛҮНҮҢ ЧАА ЧЕЧЕКТЕЛИИШКИНИНЧЕ

Бүгү-россияның театр ниитилелиниң 100 чыл болганы Россия Федерациязының, бүгү акы-дүмалышкы эвилелдешкен республикаларның культуразының болгаш уран чүүлүнүң байырлалы болган. Совет театр уран чүүлүн хөгжүдеринге ачы-хавыязы дээш база ол төөгүлүг болуушкунбиле холбаштыр ниитилелди Күш-ажылдың Кызыл Тук орден-биле шаңнаан. Төрээн чурттуң бедик шаңналын ССР Эвилелиниң Улуг театрыпга январь 28-да тывыскан. Хөй ниитиниң төлөөлекчилери, культураның болгаш эртемниң ажылдакчылары ол байырлыг кежээге чыглып келген.

Президиумда СЭКП ТК-ныц Политбюро кежигүнүнге кандидат, ССРЭ-ниц культура министри П. Н. Демичев, СЭКП ТК-ныц Политбюро кежигүнүнге кандидат, РСФСР-ниц Министрлер Чөвүлелиниң Даргазы М. С. Соломенцев, СЭКП ТК-ныц пропаганда килдизиниң эргелекчизи Е. М. Тяжельников, культураның мастерлери, театр уран чүүлүнүң сураглыг ажылдакчылары, партия болгаш совет организацияларның төлөөлекчилери бар болган.

Эш Л. И. Брежневке баштадыр СЭКП ТК-ныц Политбюрозу составтыг хүндүлүг президиумну байырлыг кежээниц киржикчилерни чаңгыс үн-биле сонгааннар.

М. С. Соломенцеекe сөс берген.

Россия театрының ажылдакчыларынга, театр ниитилелиниң бүгү кежигүннеринге чүректиң ханызындан изиг баярны СЭКП Төп Комитединиц, ССРЭ-ниц Дээди Совединиц Президиумунуц, Совет чазактың, эш Л. И. Брежневтиң омүнээзинден од дамчыткан.

Бүгү-россияның театр ниитилелиниң (БТН-ниң) 100 чылын кайгамчыктыг үеде демдеглеп турар-дыр бис. Мырыңай чожта чаа бистиң улузувус, дешилгелиг бүгү кижи төрелгенин чүүлүнүң социал-политиктиг овур-хевирин үндезинии-биле чаартқан Октябрьның социалистиг Улуг революциязының 60 чылын улуг сорук киришкин-биле болганы политиктиг кодүрлүүшкүн-биле байырдап эрттиргеп. Ол алдарлыг юбилейге бистиң улузувус ылагарангай чедиишкиннерлиг келген. Ол чедиишкиннер ССРЭ-ниц чаа Конституциязында—сайзырангай социализмниц Конституциязында толептиг илереэшкинии алган. Эрткен чылдың тоңчүзүнде СЭКП ТК-ныц декабрь Пленуму 1978 чылда экономиктиг болгаш социал хогжүлдениң Күрүне планын чүүлдүг деп көрген болгаш ону ССРЭ-ниц Дээди Соведи бадылаан. СЭКП ТК-ныц Пленумунга эш Л. И. Брежневтиң чугаазында беш чылдың ийи чылының дургузунда улус ажыл-агый хогжүлдезиниц эртемниг ханы анализи бердинген, партияның болгаш бүгү улустуң ээлчеглиг сорулгаларын тодаргаткан деп оратор уламчылаан.

Сайзырангай социалистиг ниитилел кижиниц идей-политиктиг, профессионалдыг болгаш ажыл-чанчыл шынарларынга бедик негелделерин тургузуп турар деп, М. С. Соломенцев онзалап демдеглээн. Чүгле материалдыг үнелиг чүүлдерни эвес, харын угаан бодалдың үнелиг чүүлдерни тургузарынга ажылчы чоннар массаларының идепкейлиг киржилгези бөгүн бистиң дешилгевистиң күчүдүг фактору болу берген. «Кижи төрелгенииң эң дээрге утаанныгларының күзеп чорааны күшагламы болгаш культураның төөгүлүг ужуражышкыны богданган» деп, эш Л. И. Брежневтиң чечени-биле чугаалаан.

Коммунистиг партияның удуртугазы-биле бистиң чуртувуста мооң мурнунда туруп көрбээн театр системазын тургускан. Совет Россияның театр картазын топтап көрээлиңер. Москвада болгаш Ленинградта, Ыраккы Чөөн чүкте, Кара хөрзүнүүг эвес зонада, Заполярьеде, Соңгу Кавказта, Сибирьде болгаш Волгада 320 профессионалдыг чогаадыкчы коллективтер амыдыралдың, күш-ажылдың, чуртталганың, моральдың эң-не чугула айтырыгларының талазы-биле кызымаккай чугаалажыжышкынны хөй мүң кижилиг көрүкчүлер-биле хүн бүрүде чорудуп турар. Бистиң зиитилеливисте культура амыдыралының оңзагай талазы болза, чыл бүрүзүнде-ле чаа театр коллективтериниң, ажы дериттинген, таарымчалыг болгаш чараш театр бажыңнарының, театрниң чаа төптеринiң немежии турары болур.

Бистиң республикавыстың театр амыдыралы хөй талалыг. Совет кижилериниң үзел-бодалдарын, оларның ажыл-чанчыл талазы-биле бүзүредерин, угаан-бодал талазы-биле бедик культуразын хевирлеп тургузарынга улуг рольду ойнап турар Бүгү-россияның театр ниитилелиниң салымшкының көрүп турар бис.

Уран-чечен чогаадылганың чугула айтырыгларын ажылдап кылырынга Бүгү-россияның театр ниитилелиниң моөн сонгаар-даа эгелекчи болурунга, ооң үзел-бодалдар болгаш концепциялар-биле демиселге хөй-ниитиниң бодалын хевирлеп тургузарынга, бистиң кайгамчыктыг боттуг чүүлүвүстүшыны-биле база ханызы-биле илередирип чогаадыкчы ёзу-биле дилеп тыварынга идепкейлии-биле киржиринге бүзүредии оратор илереткен.

Чурукчуның талантызын партия бедии-биле үнелеп турар. Ол ону ленинчи ёзу-биле, мерген угаанныы-биле болгаш сагыш салышкын-биле остүрүп, идепкейлии-биле деткип, улустуң чаагай чоруунга ёзулуг хостуг болгаш оорушкулуг чогаадыкчы чорукка эргежок чугула байдалдарны тургузуп турар деп, түнелеиңде М. С. Соломенцев чугаалаан. Бо хүнгү байырлал болза утаан-бодалдың ёзулуг үнелиг чүүлдерин тургузуп траларының дугайында, совет уран чүүлдүң мастерлериниң дугайында, коммунизм тургузуушкунунуң ниити партийжи, ниити улустуң хереэнге улуг салышкынны киирип турарларының дугайында партияның болгаш күүсенин ханы, соңуургалдыг садышкышының чайыннанчак бадыткалы болур.

Чыылганнарның үрүлчүлелдиг адыш часкаашкынының үезинде М. С. Соломенцев Күш-ажылдың Кызыл Тук орденин Бүгү-россияның театр ниитилелиниң тугунга кадаан.

БТН-ниц баштаар черииниц даргазы, ССРЭ-ниц улустуң артизи М. И. Царев театр уран чүүлүнүң ажылдакчыларының чогаадыкчы күш-ажылын бедии-биле үнелеп коргени дээш СЭКП-ниц Төп Комитединге, ССРЭ-ниц Дээди Совединиц Президиумунга, Совет чазакка, эш Леонид Ильич Брежневке чүректиң ханызындан оорүп четтиргенин театр уран чүүлүнүң ажылдакчыларының хөй мүң кижилиг отрядының өмүнээзинден илереткен.

Байырлыг кежээниц киржикчилерн СЭКП Төп Комитединге, ССРЭ-ниц Дээди Совединиц Президиумунга, ССРЭ-ниц Министрлер Чөвүлелиниге байырлыг чагааны улуг сорук киришкин-биле хүлээп алганнар.

(СЭТА).

БӨМБҮРЗЕКТИҢ СУДАЛЫ

СЭТА болгаш ПМА: КЫСКА ДЫҢНАДЫГЛАР, ТАЙЫЛБЫРЛАР

КОММУНИСТЕР СЪЕЗДИГЕ БЕЛЕТКЕНИП ТУРАР

ДЕЛИ. (СЭТА). Индияның Коммунистиг партиязының ээлчеглиг XI съездизинге белеткел долу базым-биле чоруп турар. Съездиниң делегаттары Джаната партиниң чазааның эрге-чагырганы холга алганының соонда тургустунган политиктиг байдалды анализтеп көөр, Индияның коммунистиг шимчээшкинининң мурнунда бирги чергелиг соруглаларны тодарадыр ужурлуг. Боттарының эргелери дээш ажылчы чоннарның демиселинге ам болур съездиниң ужур-дузазын тайылбырлаар талазы-биле масса чон ортузунга калбак пропаганда кампаниязын ИКП чорудуп турар. Централ ньюс сервис агентилелиниң дыңнадып турары-биле алырга, бо хүннерде хоорайларда болгаш улуг-улуг чурттакчылыг черлерде партия конференциялары, митингилер болгаш хуралдар эртип турар.

Ажылчы чоннарның дайынчы авангардының чыжынга ИКП-ниң Пенджаб штатта организациязы идепкейлиг белеткенип турар. Ында Бхатинда хоорайга мартның 31-ден апрель 7-ге чедир XI съезд болуп эртер. Съездиниң эрттиреринге эргежок чугула акша-хөренги чыылдазының кампаниязы чедиишкинниг чоруун турар. Ол кампанияны коммунистер чурттуң деңшилгелиг күштериниң организастыг болгаш сырый каттыжышкынынын чоруун күштелдиреринiң чугула хемчээ кылдыр көрүп турарлар.

ЭФИОПИЯНЫҢ ТӨЛӨЭ ЧЕРИНИҢ МЕДЕГЛЕЛИ

ЖЕНЕВА. (СЭТА). Африка Рогунда шериг месилдежишкинии—делегей империализмниц күштериниң деткимчези болгаш күткүүшкүнү-биле үдлегттиниң турар. Сомалиниң талазындан Эфиопияның суверенниг күрүнезинге болгаш улузунга удур ажык агрессияның түнелеп боон турарын КНО-нуң Женевада салбырының чапында Эфиопияның доктаамал төлөө черииниң медеглелинде чугаалап турар. Эфиопияга удур барыын чүк чурттарының солуннарында биижттиниң турар хоп-мегелиг кампания делегейниң хөй-ниитизии дуурайлаар болгаш Эфиопия биле Сомалиниң аразында месилдежишкинии калбартыр соруглалыг. Эфиопия боду КНО-нуң уставтарыңа доп-дораан 25 хуу улгаттырыпкзн. Гонгонгтуң англи губернатору сэр Маррей Маклхоус од хемчегни «англи-кыдат харылзааларының тергиин эки байдалының» демдээ кылдыр сеткил ханышкыны-биле тайылбырлаан.

Ындыг турбуже Британияның колониалдыг эрге-чагырганың хамаарыштыр бодунуң ожээшиг эвес чоруун үргүлчү бадыткаарын Пекин бодунуң хүлээлгеин кылдыр санап турар. Ол турушту чиигиде тайылбырлап болур. Кыдатче кээп турар даштыкы акшаларның дөртеи хуузу Гонгонгту дамчыштыр кээр, социалистиг эвес чурттарже Кыдаттың садып турар бараанларының 28 хуузу ону дамчыштыр чоруп турар. Ында бодунуң хөлүнда чүс-чүс миллион долларны тудуп турар Пекинниң башкылары болгаш байын алырының явазы-бүрү талаларында (судно тударындан болгаш машина тудуушкунундан нефть продуктуларын база чуруктарны садарынга чедир) киржип турар улуг компаниялар быжыгып туруп алганнар. Колониянның экономиказынга КҮР-дан акша салышкынларының өзүп турары илдең апаргал. Чижээ, сөөлгү үеде машина тудуушкунунуң бүдүрүлгезинге 22 миллион долларны болгаш чаа нефть шыгжамырын тударынга 10 миллион долларны салган. Гонгонгтуң экономиказының кол кезектерин хөлүнда тудуп турар кыдат улуг буржуазия, делегейниң монополистиг капиталының төлөөлекчилери Пекинниң ыдыг углапмышкыныга сеткил ханышкыны чажырбайп турар. Хоорайның эң-не каас-хоя залчылар бажыңының бирөзинге Синьхуа агентилелиниң чоокта чаа эрттирген хүлээп алышкынынга чораап, Рейтер агентилелдиң корреспондентизи ол черниң эки даарагыг костюмнерлиг сац-хөө хартаачылары Хуа Го-фэн дарганың кадыкшылы дээш дашка кодүрүп турганың көрүп клаш, элдептиниң кайгап кааи.

Гонгонгту «элдептиг хоорай» деп адаары ам-даа артып калган. Херек кырында «ол элдептиг чорук» чүгле ыыдыг кылдыр сагындырар. Херектиң алыс ужуру чүл дээрге, британ колониалдыг администрация, ол черниң кыдат улуг буржуазиязы болгаш Пекинниң чагырыкчы болүктерин «хөй сапныг акша кылыыр чер болур «ажык хоорай кылдыр» Гонгонгтуң амгы байдалын хевээр арттырарынга кайызы-даа соңуургалдыг боон турарында болур. Ол акшаны чогум кавчаар кылып турарын эрге-чагырганар эскербезин орадажыл турар. Ооң түнелиңде ол чер меге акша кылыкчыларының, наркотиктер будурер болгаш пептередир талазы-биле делегейниң чажыт синдикаттарының империязының «делегей пайысталы» деп сурагыг болу бергем.

Даштыкы акшаның кээп турар эң улуг үнер дозу, даштыкыга бодунуң капиталын салырынмц чугула чери боон турар Гонгонгтуң амгы ролюн хевээр арттырарынга КҮР-нуң удуртулгазының соңуургалдыы илдең. Ниитиан-биле Азияга хамаарыштыр даштыкы политиктиг угланышкыны-биле бяр дөмей Гонгонгка хамаарыштыр Пекинниң удуртукчу болүктериниң политиказы антиколониалдыг, антиимпериалистиг демиселдиң алыс соруглалары-биле эвес, а оларның тергиидекчи, улуг күрүнезирек турамык хооннери-биле тодаргайзаттынар.

А. МУРАДЯН,
ПМА-ның түекай корр.

Сингапур.

К. ВАЛЬДХАЙМНЫҢ ПАРЛАЛГА КОНФЕРЕНЦИЯЗЫ

НЬЮ-ЙОРК. (СЭТА). Часты берип болур айыылдыг байдалдың ам-даа артып турары Чоокку Чөөн чүкте месилдежишкинии бүгү-ниити болгаш бүрүн таарыштыр шиитпирлээрининң айтырыынче делегейниң хөй-ниитизи онза кичээнгей салыр ужурлуг деп, КНО-нуң иингине секретары К. Вальдхайм медеглээн. КНО-нуң штаб-квартиразынга болган парлалга конференциязынга чүве чугаалаан, ол, тургустунуп келген муңгашталышкындан үнер черни чангыс талалыг чугаалажышкынынарның оруудан эвес, а соңуургалдыг бүгү талаларның киржилгези-биле кылыр хөй талалыг ужуражышкынындан тывар дээрзин онзалап айткан.

«Айтырыгны йик-ле талалыг чүрүм ёзугаар шиитпирлээрининң оралдажышкынынарын кылып турар Чоокку Чөөн чүктэ амгы үеде болуушкуннарга бистер идегевес ужурлуг бис. Ол айтырыг месилдежишкинде хаара туттунган бүгү күрүнелерниң эрге-ажыктарын ёзугаар хөй талалыг чугаалажышкынны кылырын негеп турар»—деп айыткан, КНО-нуң чиигине секретары, Чоокку Чөөн чүк айтырыын шиитпирлээринге КНО кол рольду ойнаар ужурлуг дээрзинге быжыг бүзүрелии илереткен.

«Ол районга быжыг болган шынчы тайбыны тургузарынын оруу Женеваның тайбың конференциязын дамчып эртер ужурлуг» деп, ол онзалап демдеглээн. КНО-нуң чиигине секретары ынча дээш, Женева конференциязының ден эргелиг даргалары болур Совет Эвилелди биле АКШ-тың Чоокку Чөөн чүк айтырыын бүгү талазы-биле шиитпирлээринге кады ажылдаарының чугулазын айыткан.

К. Вальдхайм чепсегленишкинии дужүреринiң айтырыынче киргеп, КНО-нуң Кол ассамблеязының боо-чепсекти дужүрер талазы-биле тускай сессиязының улуг ужур-дузалын айыткаш, ол айтырыгны шиитпирлээринге ук сессияның улуг салыышкынны киирип болурунуң дугайында бодалын илереткен. «Түнелеп политиктиг декларацияны хүлээп алыры, хөделиишкинниң программазын ажылдап кылыры болгаш ону боттандырарының келир үеде механизмин тодарадыры—ол тускай сессияның кол соруглазы болурун» чиигине секретарь айыткан.

КНО-нуң чиигине секретары Африка Рогунда байдалдың дугайын чугаалаш, бүгү айтырыгларны чугаалажышкын столунуң артынга олурупкаш, шиитпирлээринче Сомалиниң болгаш Эфиопияның чазактарын кыйгырган. Ол ВСР биле Кампучияның аразында чепсектиг месилдежишкинiiiн дүрген-не доостурунга идеген турарын илереткеш, талалар тургустунуп келген маргылдаалыг айтырыгларны шуптузун тайбың арга-биле шиитпирлеп болурун демдеглээн.

ХАРЫЛЗААЛАРНЫ КАЛБАРТЫР

МАДРИД. (СЭТА). Испания биле ССРЭ-ниц аразында садыгны калбартырынга идиг бээриниң испан-совет болгаш совет-испан комитеттериниң каттышкан хуралы аңаа болган. ССРЭ-ниц садыг-үдетиир палатазының президиумунуң даргазы Б. А. Борисов совет делегацияны, испан-совет комитеттиң делегациязын—Испанияның садыг, үлетиир болгаш далайга эжиндиришкин палатазының дээди чөвүлелиниң президентизи И. Исасмеңди баштаан.

Эрткен чылдың иштинде Испания биле ССРЭ-ниц аразында садыг саарылгазы элээп өскении, барааннарның номенклатуразын калбарганың, чарган керээлериниң санының өскенин хуралдың киржикчилери демдеглээннер.

Олар ооң-биле кады ийи чурттуң аразында садыгның байдалы бар аргаларга дүүшпейи турарын база айытканнар.

Комитеттер 1978 чылда ажылдың программазын ажылдап кылган, хүлээп алган. Ол программа ийи чурттуң аразында садыг-экономиктиг болгаш эртем-техниктиг харылзаалары калбартып, быжыглаарынче угланган. Совет даштыкы садыг каттыжышкынарының делегелгелерин Мадридке, Барселонга, Бильбаога, Саргоска организастаарын болгаш Москвага испан делегелгелин кылырын ында корген.

Комитеттерниң үшкү каттышкан хуралын 1979 чылдың бирги кварталында эрттирер.

Мадридке совет делегация турар үезинде Испанияның чагаашын даргазының экономика айтырыларының талазы-биле ийги оралакчызы Э. Фуэнтос оларны хүлээп алган.

ПРЕМЬЕР-МИНИСТРНИҢ КЫЙГЫРЫЫ

ВЬЕНТЬЯН. (СЭТА). Лаос Улус-Демократтыг Республиканың премьер-министри Кейсон Фомвихан Вьетнам Социалистиг Республиканың болгаш Демократтыг Кампучияның удуртукчуларынга телеграмма чоруткаш, хамаарышпас, суверенниг чоруктуң болгаш девискээрлериниң бүдүн чоруун хүндүлеп көөрүнге, бот-боттарын билчир, ёзулуг акы-дүмна найыралга үндезилээш, месилдежишкинии чугаалажышышкыннарны кылып турганы, дүрген-не шиитпирлээринче кыйгырган.

«Лаос, Вьетнам болгаш Кампучия акы-дүмна чурттар-дыр деп телеграммаларда чугаалап турар.—Оларның улустарының интя дайзыны—америк империализмге болган реаксылыг күштерге удур, боттарының чурттарының хосталгазы болган хамаарышпас чоруу дээш үжен ажыг чылдың иштинде кады демиселжип келген болган ол демиселге төөгүлүг тиилелгени чедип алган».

Кызыгаар дугайында маргылдааларны шиитпирлээрибиле Демократтыг Кампучиябиле чугаалажышкынынарыч эгелээринге ВСР-нуң белеминЛУДР чүүлдүгзүнүп турарын ВСР-нуң удуртукчуларына чоруткан телеграммада онзалап демдеглээн.

ПЕКИНДЕ ЧУГААЛАП ТУРАРЫ-БИЛЕ АЛЫРГА: «ГОНГОНГТУҢ КЕЛИР ҮЕЗИ АЯС»

Азияда Британияның колониалдыг империязының бузундузу болур Гонгонгтуң келир үезинин дугайында чугаалар үе-үе болганда Мурнуу-Чөөн Азияның чурттарының солуннарының арынпарыига хостүгүлеп келгилээр Гонгонгтуң эң-не салдарлыг баяттарынга Синьхуа агентилелдиң төлөө черииниң баштыңының КҮР-нуң чазаанның өмүнээзинден Британиянның од эжелеп черинге колониалдыг ёзу-чурумнуң оскерилбезиниң дугайында чаа бүзүредиишкиннери ындыг чугаалы үндүрүп келгиринге совагу чылдык болган. Ол бүзүредиишкинии Гонгонгтуң «Эйшн Уол-стрит джоонел» дээр солунунга парлап үндүрген.

Эрткен чүс чылда-ла Кыдаттан хупаан алган ол девискээрии 99 чыл дургузуңгаа «хөлезилеп алганының» хуусаазы 1997 чылда төнер. Ол черииң хайгааракчыларының санап турары-биле алырга, ол девискээрии херек кырында каңдыг-даа үеде улуг шүүлдел чокка дедир эгидип ап болур. Ооң дөрт чартык миллион чурттакчыларының 97 хуузу кыдаттар. Ол колония Кыдаттан аъш-чем-биле болгаш ижер суг-биле хандыртыпар болганда херек кырында оортан дозу хамаарылгалыг. Сингапурнуң «Нью нейшн» солунунуң бижии турары-биле алырга, Кыдат кызыгаар хүнүң-не «улуг рынок болу бээр». Ону дамчыштыр Британияның эжелеп черн үлетпүрүнүң чиг-эди-биле, йогазлар-биле, рис-биле, эът-биле болгаш осче-даа продуктулар-биле хандыртынар. Гонгонгка чоокта чаа күштүг кэндаашкынынан суг чедиишпестей бээрге, КҮР-нуң эрге-чагырганы хоорайны суг-биле хандырарын доп-дораан 25 хуу улгаттырыпкзн. Гонгонгтуң англи губернатору сэр Маррей Маклхоус од хемчегни «англи-кыдат харылзааларының тергиин эки байдалының» демдээ кылдыр сеткил ханышкыны-биле тайылбырлаан.

Ындыг турбуже Британияның колониалдыг эрге-чагырганың хамаарыштыр бодунуң ожээшиг эвес чоруун үргүлчү бадыткаарын Пекин бодунуң хүлээлгеин кылдыр санап турар. Ол турушту чиигиде тайылбырлап болур. Кыдатче кээп турар даштыкы акшаларның дөртеи хуузу Гонгонгту дамчыштыр кээр, социалистиг эвес чурттарже Кыдаттың садып турар бараанларының 28 хуузу ону дамчыштыр чоруп турар. Ында бодунуң хөлүнда чүс-чүс миллион долларны тудуп турар Пекинниң башкылары болгаш байын алырының явазы-бүрү талаларында (судно тударындан болгаш машина тудуушкунундан нефть продуктуларын база чуруктарны садарынга чедир) киржип турар улуг компаниялар быжыгып туруп алганнар. Колониянның экономиказынга КҮР-дан акша салышкынларының өзүп турары илдең апаргал. Чижээ, сөөлгү үеде машина тудуушкунунуң бүдүрүлгезинге 22 миллион долларны болгаш чаа нефть шыгжамырын тударынга 10 миллион долларны салган. Гонгонгтуң экономиказының кол кезектерин хөлүнда тудуп турар кыдат улуг буржуазия, делегейниң монополистиг капиталының төлөөлекчилери Пекинниң ыдыг углапмышкыныга сеткил ханышкыны чажырбайп турар. Хоорайның эң-не каас-хоя залчылар бажыңының бирөзинге Синьхуа агентилелиниң чоокта чаа эрттирген хүлээп алышкынынга чораап, Рейтер агентилелдиң корреспондентизи ол черниң эки даарагыг костюмнерлиг сац-хөө хартаачылары Хуа Го-фэн дарганың кадыкшылы дээш дашка кодүрүп турганың көрүп клаш, элдептиниң кайгап кааи.

Гонгонгту «элдептиг хоорай» деп адаары ам-даа артып калган. Херек кырында «ол элдептиг чорук» чүгле ыыдыг кылдыр сагындырар. Херектиң алыс ужуру чүл дээрге, британ колониалдыг администрация, ол черниң кыдат улуг буржуазиязы болгаш Пекинниң чагырыкчы болүктерин «хөй сапныг акша кылыыр чер болур «ажык хоорай кылдыр» Гонгонгтуң амгы байдалын хевээр арттырарынга кайызы-даа соңуургалдыг боон турарында болур. Ол акшаны чогум кавчаар кылып турарын эрге-чагырганар эскербезин орадажыл турар. Ооң түнелиңде ол чер меге акша кылыкчыларының, наркотиктер будурер болгаш пептередир талазы-биле делегейниң чажыт синдикаттарының империязының «делегей пайысталы» деп сурагыг болу бергем.

Даштыкы акшаның кээп турар эң улуг үнер дозу, даштыкыга бодунуң капиталын салырынмц чугула чери боон турар Гонгонгтуң амгы ролюн хевээр арттырарынга КҮР-нуң удуртулгазының соңуургалдыы илдең. Ниитиан-биле Азияга хамаарыштыр даштыкы политиктиг угланышкыны-биле бяр дөмей Гонгонгка хамаарыштыр Пекинниң удуртукчу болүктериниң политиказы антиколониалдыг, антиимпериалистиг демиселдиң алыс соруглалары-биле эвес, а оларның тергиидекчи, улуг күрүнезирек турамык хооннери-биле тодаргайзаттынар.

А. МУРАДЯН,
ПМА-ның түекай корр.

Сингапур.

КИТО. Эквадорга чурттуң чаа Конституциязын хүлээп алыры улустуң политиктиг улуг көдүрү/үшкүнүнүң байдалынга боон эрткен. Ол чурттуң чаа Конституциязында национал экономиканың күрүне секторун тургузары, бойдус курлавырларын күрүнении кылдыр хавырары, бүдүн-чартык миллион бижик билбес кижилерге политиктиг эргелерни тыпсыры, соңгуур эргени бээри, бүгү чурттар-биле Эквадорнуң аразында тайбыңның болгаш найыралдың политиказын чорудары дээн ышкаш, ындыг чугула чүүлдерни дүрүмчүдүп быжыглаан.

ЧУРУКТА: соңгулда пунктуларының бирээзиниң чанында. АП—СЭТА-ның телефотозу.

Каркей Нербышев, хакао чогаалчы

КУТНАК ИРЕЙ

Шоодуглуг чугаа

Бир-ле катап Кутнак ирей-деп ооң кажан Хакас кирип чораанын кожалары айтырыптырлар. (Ол Абакан хоорайны ынчаар адаар'кижи боон-тур). Кутнак ирей бажын дүш чок чайын каан:

— Уу, шагда-ла чораан мен. Дайын үезинде...

— Улуг хоорай-дыр бе, кырган?

— Улуг болбайн канчаар.

— Бистиң суурувустан бе-зин улуг де?

— Уу! — дээш, ирей хүлүмзүрүп каан.

Кутнак прей-биле кожалары үргүлчү-ле ынчаар баштактанчыр турганнар. Кырганның хар-назыны чүс чыгай берген. Ынчалза-даа ооң чеже-даа чүве айтырарга, черле чажам дивес, ынап-ла оюн-баштак-биле харылаар хөтүг кижи.

Чоокта чаа Кутнак ирейни төрелдери ап алган, Абакан хоорайны көргүзүп чорааннар. Ооң соонда хөлүг кырганның дугайында чугаа-соот бичии суурда улам дыргын апарган.

— Абаканга түңү көрдүң, кырган? — деп ооң айтырганнар.

— Уу, түңү көрбедим дээр! Бажыңнары дээрге серенги хааржактары-ла.

— А кижилери эки-дир бе, кырган?

— Эки болбайн канчаар. Ынчалза-даа, уу,чалгаазы кончуг-дур.

— Чүге, кырган?

— Культуру кудулаан чоң-дур. Дашкаар безин үнүп албас. Бажыңга олура-ла... Уу—дээш, Кутнак ирей бажып чайын каап.

Кожаларның кара баары кадып-ла турганнар.

— Ириплан деп чүве база көргүстүлер. Аажок бедик дээрге ужар дижир-дир. Иштинде кижилер олурар чымчак сандайлар салып каан. Анаа база дашкаар үнмес дишти. Уу...

— Кандыг-кандыг машиналар көрдүң, кырган?

— Уу! Бир катап шуут-ла угааным оскунар часкан болгай мен. Шаанда бодум база чер суттарып, тараа тарып чораан кижи мен, ынчангаш сутта кампыым кончуг. Бир көөрүмге-ле, кудумчуда машинаның мурнунда ийи ой-бактан суг аттыгын бар чор. Суг төктүп чорда көрбес, караан хаптап алган чолаачы боор бе дээш алгырып-ла тур мен: «Доктаа, доктаа! Суун төктүп чор!» Чолаачы эр машиназының хөрөзинден бажын үштүп келгеш, дүште чок чугаалады: «Ажырбас, кырган. Кудумчу суттарып чоруурум ол-дур». Кижи тараа тарыыр черни-ле суттарар боор, хоорай улузу аңаа-ла кудумчуну база суттарар улус-тур. Ажыл тыппаанында ол ыйнаан, уу...

— Ажыл тыппас боор бе, кырган. Хоорайда кижи бүрүзү бистер ышкаш ажылдап турар болгай.

Кутнак ирей бүзүревээн хевирлиг, ак бажын чайган:

— Уу, ынча дивеңер, мен бо ийи ала караам-биле көрдүм. Хоорай улузу дээрге сарыг хүнүң бадыр кудумчуга ыцай-бээр аңаа-ла маңнажып тура хүнзээр чоп-дур.

— Ажылче чоруп, ажылдап кээп турарлары ол ышкажыл, кырган. Хоорайда чорук кижилери база көвей-дир.

— Ынчаар ажылдаар чүве турган чүл аан.

— Шак-ла ынчаар. Бир чамдыктары ажылдап турар, өскелери дыштанып турар. Эзлчежин ажылдаар. Өөрепирде база ындыг.

Кутнак ирей улам кайгап айтырган:

— Сялерниң өөренип турар дээр кижилериңер дэгерези хууракгар чорбадыве.

— Кандыг хууракгар.

— Хүрээ ламаларының өөренижчилери аап.

— Канчап билип каапыцар ол, кырган. Хүрээ чордунар бе?

— Чок, бурганга тейлевес кижи мен. Шаанда көрген мен, хүрээ хууракгары ындыг боор чораан, баштарының дүктерин этиңиперинге чедир селберертаар өстүрүп алган чоруур.

— Ла, бо шагның аныяктары ындыг апарган улус-тур, баштарының дүгүн узадыр үндүрүп алыр.

— Уу— дээш, Кутнак ирей холуп чаңгаан, — элдеп-даа апарган шаг бо. Өөренижчилери-даа билдинмес, хууракгары-даа билдинмес.

—Ынчангаш ыцай-бээр буухаа халчып чоруп турарлары ол-дур ийин, кырган.

Борта Кутнак ирей кезек боданган. Ооң уламчылаан:

— Адыгуусче безин маң-биле кирер улус-тур. Та кайнаар далажып турар чоп? Баштай көргеш, өрт-халап болган чоор бе деп бодаан-дыр мен.

— Сен автобуска база олурдуң бе, кырган?

— Олурбас боор ийикпе. Чогум хоорай улузу эки чон чорду. Кырган кижи-дир дишкеш, адыгуусту мурнунче киирипкен. Хоорай улузу ол машиназынга олурупканда иткилежири-ле кончуг чораан. Алгы-кышкы-даа хөлчок. Ынчалдыр чоруурга эки болган чүве боор оң.

— А сен иткилешпедиң бе, кырган?

— Мен чоонган мен дээш, үнеримде база бичии-бичии иткилештим. Эрте кага бээр болдум бе дээш, алгы-кышкым-даа аажок болбас ийикпе. Черле ужуру ындыг деп түвени түгле ынчан билген-дир мен, кырган аза.

— Харын-даа белен үнүп келген-дир силер, кырган.

— Уу, белен деп түңер боор. Үнүп келгеш көөрүмге, ийи өөгүм үстүп калган болду.

— Харын-даа эвээшти чидирген-дир силер, кырган.

— Уу, берге херек-тир оң. Адыгууска олурган санында ынча өөктерин адып каап турар чүве болза, хоорай улузу ажылдап алган хамык акшазын үүгле өөктер садарынга үндүрүп турар улус-тур оң. Мен-не хоорайга чурттавас мен. Кым өөктер садып, ону илип турар, өске ажыл тыппаан эвес.

Хакас киргеш келген соонда, Кутнак ирейниң дугайында каттырынчыг чугаа-соот бичии суурну долуп-ла турган.

Ынчан Кутнак ирей хоорай улузунга кочуладып алганы ол: «Амыдыралдан чыдып калган кедээ кижи». Үр болбаанда Кутнак ирей боду хоорай улузун кочулап шаг болган дижир.

Кутнак ирейниң уруунуң оглу Хакаска өөренип чораан, кадай эдертип экелген. Кеминиң чаражы кончуг: белп чинге, бир тудум хире, эриннери кып-кызыл, каактары улуг-улуг, кыдыы долгандыр көк. Өглендим-өглевмедим бе дээп ышкаш кадайынга хол дээп турар дүржок хей боор деп, Кутнак ирей уруунуң оглунга баштай аажок хорадаан. Сөөлүнде дыннаарга, хоорай кыстары каактарын долгандыр көөртүр будуп алыр улус болган-дыр.

Бир хүн Кутнак ирей хоорайдан чаа келген хеймер кеминиң айбылаар ужурга таваржып-тыр:

— Инектерни саап эккел, уруум.

— Дораан саап эккээйн харын—деп, кеминң кежээрген харылаан.

— Инек саап билир сен бе, ынчаш?—дел. Кутнак ирей белеп харыы дыннаашн, чигзинип айтырган.

Кеминң ийи эктин кызып каан:

— Кимога көрген-не кижи мен—дээш, бодүрээ алган үне маңнаан.

Элээн болганда Кутнак ирей кеминиңге чеде бергеш көрген. Ооң инээнин сүдүн черже саап алган, бодүрээ дүвүнде сыкырым чүве тудуп алган турган.

— Сүдүн чүге эвээш чүвел, уруум?—деп, Кутнак ирей айтырган.

— Кырган инек-тир, сүдү черле харык чок — деп, кеминң харылаан.

— Кырган инек деп канчап билдиң, уруум?

Кеминң саап турган инээнин диштерин айкып көргүскеп:

— Көрдел, кырган-ачай. Үстүкү диштери шуут чок, кыдыл-ыяс. Ындыг кырган инекте чүүн сүдү бар боор.

— Уу— дээш, Кутнак ирей чаза-ла каттырган. — Кырган боор ийик бе, чалыы инектир ийин, уруум. Инек малдың черле үстүкү удургулары чок боор чоор.

Кеминң өске инектерни саап чыдып калган. Кутнак ирей чаңа бергеш: «Кыс кижи оозда инек саап өөренип».

Үр-даа болбаанда кеминң бо халын келген.

— Бир инектиң эмлиниң доңшуларын тып чадап кагдым, кырган-ачай—деп кеминң чугаалаан.

Кайгап-кайгап, Кутнак ирей барып көөрге, кеминң урут аныяк бугажыр багаан алган турган. Бутаны чеже-даа суйбаарга, эмиг доңшулары кайын тыптыр чүве ийик. Уу!

Кутнак ирей чааскаан каттырып шаг болган: хоорай улузунун-даа кончуун, амыдыралдан чыдып калган. Ол-ла кежээ бүгү суур ишти каттырышкан турган.

Кутнак ирей кончуг хөлүг кижи, бир эвес ол чок болза, суурга амыдырал та кайы хире чалгаарапчыг болур ыйнаан. Уу!

К. Кудажы очуудурган.

СОҢУУРГАКТАРГА

ДАЙЫНЧЫ ШЫЛГАРАЛДЫҢ ТУРАСКААЛЫ

Бородинода шериг-төөгү музейи-заповедникте казак шериг селемени делгээн. Ында «Украинаның баштайгы казак полугу Есаул Маркевич» деп бижээн, ооң сывында 25 шериг медальдарны баглаан.

Есаул С. Маркевич 1812 чылда Бородино тулчуушкунунга киржип, Тарутина, Березина чанынга дайылдажып, полугубиле кады Парижке четкен, 10 медальды алган. Чызыгуур салган селеме ооң оглу Е. Маркелович ишлээн, Болгарияны даштыкы дарадаан хостаар шимчээшкинге ол киришкеш, чеди медаль-биле шаңнаткан. Хаан чазаанын шериг хүрээлелиниге шериг албанын өглээн оглу Владимирге Е. Маркевич өг-бүле тураскаалын белекке берген.

Курлавырда полковник В. Маркевичиниң шериг оруу—орус-япон, биргн делегей, хамааты, Ада-чурттуң Улуг дайыннарны болур. Ооң медальдарының бир дугаары—«1912 чылда дайынга киржилгези дээш», соолгу медаль «1941—1945 чылдарда Ада-чурттуң Улуг дайынынга Германияны тиилээнин дээш».

Төөгүлүг селемеин маркевичилериниң өг-бүлезинге салгалдан салгалче хөй чылдарда шыгжап чораан, ооң маадырлыг төөгүзү эгелээн чери—Бородино музейинче дамчыдып берген.

А. СИВЦОВ,
СЭТА-ның корр.

КУРУТ ХОВУ

Чылдың дөрт эргилдезин курут ховуга чаңгыс хүн хайгаарап болур. Туркменияның бүгү девискээри курут хову, ындыг хайгааралды аңаа январьда кылып болур. Ам Каракумнарда дүне кыш дег соок, хар чаап турар, эртен час дег чылдың эгелээр, хүндүс—хүн чайын дег изидип эгелээр, келээ чажыттыг, күскү соок хат хадып келир.

Курут ховунуң чайы изиг—хөлегеге термометр 50 градус чеде бээр, кыжын соок 20 градус болур. Коцейдаг даглардың баштарынга хар чыдырда, Саракамыш чавызаажында элезинпер-биле кожа оялык шынааларда чечектер өөүп турар.

Бо бүгүнү бойдус бүдүрген. Амгы үеде оны кижилер боттары болбазырадып, курут ховуларны чаартып, ажыглаан турар. Оларның эң-не чаражы—элезин биле сут. Мурнунда ажыглал чок чыткан курут ховуда совет улус Каракум каналын каскан, ында бөлыктар өзүп, теплоходтар эжиндирип турар. Ооң эриктеринде хөвеинин, кызыл-тастын, дыня, арбуза, виноградтың чаагай дүжүдүн остүрүп, ажаан ап турар колхоз, совхозтарның суурлары өскен.

В. КОЗЛОВ,
СЭТА-ның корр.

Телевидение

ЯНВАРЬ 29-ТА

БИРГИ ПРОГРАММА

МОСКВАДАН

10.00—«Ye». Информастыг программа.
10.35—Эртенги гимнастика.
11.00—Белорус композиторларның чогаалдарындан концерт. Минскиден дамчыдылга.
11.30—«Будильник».
12.00—**«Совет Эвилелинге бараан бооп тур мен!».** ССРЭ-ниң камгалал министрииниң оралакчызы, ШДФ-тиң кол командылакчызы, Совет Эвилелиниң Маадыры Совет Эвилелиниң флот адмиралы С. Г. Горшков дамчыдылгага киржир.
13.00—Ургуларга фильм **«Ийи өөнүк».**
14.10—**«Хөгүг ноталар».**
14.30—**«Көдээниң шагы».**
15.30—**«Музыка киоскизи».** Дамчыдылганы Э. Белчева чорудар.
16.00—**«Театр шизи».** А. С. Пушкин—**«Бичии трагедиялар».** Ленинградтың А. С. Пушкин аттыг күрүненин үлегерлиг театрының фильм-шизи.
18.05—**«Али-Бектиң аттыг кижилери»** деп документалдыг телефильмниң баштайгы көргүзүү. Хооңун пирк артистериниң өг-бүлезинің дугайы.
18.45—**«Делегей панорамазы».**
19.15—**«Бистиң адаларывыстың ырызы».** Концерт.
19.30—Телемедээлер.
19.45—Э. Пьеханың, С. Ротарунуң, О. Воронецтиң Ю. Богатиковтуң болган «Самоцветы» ансамбльдиң киржилгезинбиле концерт.
20.10—**«Кино аян-чоруктарының клуву».** Дамчыдылганы журналист О. К. Игнатьев чорудар.
21.10—«Совет Эвилелиниң дугайында даштыкы аалчылар чугаалап тур».
21.20—Совет Армияның 60 чылынга. **«Кызыл шөл».** Уран-чечен фильм. 2-гн сериязы.
22.30—«Ye». Информастыг программа.
23.00—00.40—Бокска чурттар арасынын маргылдаазы. ССРЭ-ниң шилиндек командазы биле АКШ-тың шилиндек командазының узуражыышкыны. В. И. Ленин аттыг Төп стадионнуң Спорт ордуузундан дамчыдылга. Түңнелинде телемедээлер.

ЯНВАРЬ 30-ДЕ

БИРГИ ПРОГРАММА

МОСКВАДАН

10.00—«Ye». Информастыг программа.
10.35—Эртенги гимнастика.
10.55—Мультфильмнер программазы: «Стёпа акый —милиционер». **«Рекс—камгалакчы».**
11.25—«Тоол аалдан келген»—«Суг, от болгай... чес трубалар». Уран-чечен фильм. РСФСР-ниң улустуң артизи В. М. Леонтьева эге сөс-биле ажыдар.
13.10—**«Дириг амытаннар лугайында».** Дамчыдылганы Н. П. Дроздов чорудар.
14.10—16.00—Чапсар.
16.00—**«Григорий Иванович Петровский».** Документалдыг фильм. Төрүттүнген хүнүнден бээр 100 чылынга.
16.20—**«Төөгүнүң арынары».**
16.50—**«Хамааты болуру "албан».** Дамчыдылганы чогаалчы Ю. Н. Когинов чорудар.
17.20—Фильм-концерт.
17.30—А. П. Чехов—**«Үш үтбашкылар».**

КЫЗЫЛДАН

18.30—Телемедээлер.
18.40—**«Театр болгаш көрүкчү».** Дамчыдылга.
19.20—Телемедээлер (тыва дылга).

МОСКВАДАН

19.30—Телемедээлер.
19.45—**«Ургуларга шүлүктер».**
20.00—**«Улустуң аялгалары».** Концерт.
20.15—**«Үшкү чыл—шашыпчы чыл», «Бригада керээ», «Түңнелдер болгаш сорулгалар».** ССРЭ-ниң күртүне лауреаттары: РСФСР-ниң күртудуунуң даргазының бирги оралакчызы С. Т. Дементьев, Социалистиг Куш-ажылдың Маадырлары В. П. Серяков, Н. С. Шевцов, УССР-ниң алдарлыг тудугжуу В. С. Артеменко болгаш Транспорт тудуг министерствозунуң 9 дугаар көвүрүг отрядының бригадири В. Л. Александро дамчыдылгага киржир.
21.00—В. Катаев— **«Фаалка».** Телешии. Рольдарда—ССРЭ-ниң улустуң артистери Е. Шатрова, И. Анненков, В. Сперантова, РСФСР-ниң алдарлыг артизи А. Кутепов.
22.30—«Ye». Информастыг программа.
23.00—**«Аныяктар адрестерин».**
00.10—00.50 —Новосибирскиниң симфония оркестри ойнаар. Программада—С. Прокофьевтиң чедиги симфониязы. Түңнелинде—телемедээлер.

ИЙИГИ ПРОГРАММА

МОСКВАДАН

18.30—**«Аваның школазы».**
19.00—«Солнцеворот». Ленинградтан дамчыдылга.

КЫЗЫЛДАН

19.30—Чаңгылаалдар.
19.35—20.55—**«Дезиншкин».** Телешии.

Редактор В. С. ШАРАВИЙ

КИНО

ЯНВАРЬ 29-ТА

«НАЙЫРАЛ»: «Өзээн негекчиин» 10.00, 12.30, 15.00, 17.30, 20.00 шактарда.

«ПИОНЕР»: Киночыныды 10.25 шакта, «Өскерликчи кижи» 11.45, 13.30, 15.15, «Хаалгыг тырыкы» 17.00, 19.15, 21.00 шактарда.

«КАА-ХЕМ»: «Магалыг Беренлеен» 11.00, «Таныштазы кижи» 12.30, 15.00, 17.30, 20.00 шактарда.

«ВОСТОК»: «Турбачёвтуң отряды тулчуп тур» 10.00, 11.40, «Албан аайы-биле ыпаксыл» 14.00, 17.00, 20.00 шактарда.

ЯНВАРЬ 30-ДЕ

«НАЙЫРАЛ»: «Хүндүлүг кижилер» 9.30, 11.20, 13.10, 15.00 шактарда.

«ПИОНЕР»: Киночыныды 9.10, «Карнавал дүнези» 10.30, 14.40, 16.20, «Өзээн негекчиин» 12.10, 18.00, 20.30 шактарда.

«КАА-ХЕМ»: «Өскерликчи кижи» 15.00, 16.50, 18.40, 20.30 шактарда.

«ВОСТОК»: «Портниха» кайдаашы тур» 15.00, 16.50, 18.40, 20.30 шактарда.

ТӨРЭЭН ТЫВАВЫСТА

Ажыглалга кирер четкен

Таңды районда С. Тока аттыг совхозтуң тәвүнге хөй санныг бажыңнар чыл санында немежип турар. Ажыглалга кирер чоокшулай берген ийи наът даш бажыңны эрткен-дүшкен чон дораан эскерер. Ол дээрге 100 трактор кирер гараж-тыр.

Бо гаражта транторлар септээр чер, механизаторларның хостуг шагын эртирер чери, удуртукчуларның ажылдаар өрээлдери база дериттинген.

Совхозтуң улуг тудугларының бирээзи болур ол гаражтың тудуун Шагаан-Арыгның № 586 КМК-ның тудугжулар бригадазы кылып доосиан. Ам ында шеверлел ажылдары арткан. Ону шалып, дүрген доозар дээш совхозтуң шеверлекчилери Б. Караш, Я. Кара-Сал, Г. Оюн болгаш өскелер-даа кызымак ажылдап турарлар.

А. САЯЯ.

Солун лекция

Барыын-Хемчиктиң Зргн-Барлык Культура бажыңынга суурнуң чону долдур олурупиан. Аңаа «Аныяктарны төлептиг аажы-чаңга кижизидери» деп темалыг беседаны философия эртемнериниң кандидазы М. С. Байыр-оол кылган.

Амгы үеде бистиң ниитилелде чугула айтырыгларның бирээзи—аныяктар кижизидилгезининң дугайында болган ол беседага ыраңузак коданнарда малчыннар, санманциктер безин кээп, ону сенуургап дыңнааннар. Оларны ажылдаар, черинге бичии-даа саадаашның чонка чедирери-биле туснай автобусту совхоз дирекциязы быжыглаан.

Эртемденниң беседазы суурнуң улуг-даа, бичe-даа назылыг кижиперинге өөредиглиг болган.

А. ЕВРОП.

АНЫЯК АЖЫЛЧЫННАР

Ак-Довуракгың № 3 профтехучилищезинде Барыын-Хемчиктен, Чөөн-Хемчиктен, Бай-Тайгадан болгаш өске-даа районнардан келген үш түс ажыг оолдар болгаш кыстар өөренип турар. Келир чылын оларның шүптүзү (удугжу мергежилди шынгээдип ап турарлардан ангыда) «Тыва даг-дүгү» комбинатка электриктер, дерилгелер машинистери, слесарылар болуп ажылдаарлар.

Бо хүннерде ол оолдар болгаш кыстар дуржулгалыг башкылар Сергей Валерьевич Макаров, Светлана Федороапа Зарнтовская, будүргүлге өөредилгезининң мастерлери Кара-оол Кужугетович Шавгыш-оол, Зоя Прокопьевна Черышова болгаш өскелерниң-даа берген быжыг билиин теорня кырында шынгээдип ап турарлар. Хөй-хөй аныяктар «эки» болгаш «кончуг эки» демдектерлиг өөренип турар. Ындыгларга Юрий Салчак, Ольга Ряскина, Владислав Сарыглар, Ольга Данькина болгаш өскелер-даа хамаарыгыр.

Ак-Довуракгың № 3 профтехучилищезининң сургууллары билиглерни эки шынгээдип ап турар дээраан чамдык фактылар бадыткап турар. Чижээ, чоокта «Тыва даг-дүгү» комбинатка «Мергежилт талазы-биле эң дээре» ат дээш электриктер аразынга болуп эрткен конкурска тиилекчи болган 6 кижиниң дөрт № 3 ХПТУ-ның сургууллары болган. Ол конкурска Александр Серяков биле Кужумай Куулар олар чемпион болганнар.

Н. ЧЕМЕЗОВ.

СПОРТ

ТОЖУНУҢ СПОРТЧУЛАРЫ ТИИЛЭЭН

Спорттуң бо хевири Тожу районда элээн сайзырап, чөн ортузунда массалыг апар чыдар. Тоора-Хемде баскетбол секциязы доктаамал ажылдап турар. Ону хөй-ниитичи тренер, ВЛКСМ райкомунуң инструктору Николай Монгуш чорудуп, секциязыиче хөй аңыяктарны хаара тудуп турар. Болуп эрткен республика маргылдаазынга ол команданың ойнакчыларындан Дадар-оол Сат, Николай Кылын-оол болгаш команданың капитаны Николай Монгуш олар чараш, авазыгыр ойнааннар. Бо команда келир чылдан эгелээш, эң шыырак—бирги болукке ойнаар аргени чаалап алган.

Кызыл районуң баскетболистери ийиги, Бии-Хемден келген спортчулар — үшкү черлерни эзлээннер. Ийиги болуктүн командаларының ойнакчыларының аразындан Бии-Хем районнан келген С. Малахов биле Кызыл районуң командазының ойнакчызы Н. Капышев олар республиканың шилиндек командазының составында киргеннер.

ЧУРУКТАРДА: бирги черни алган Тожу районуң командазы; маргылдаа үезинде.

В. ЧАДАМБА.

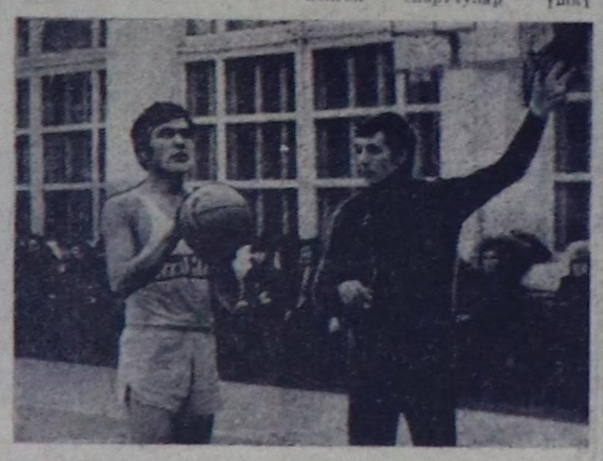

БИБЛИОТЕКАЛАР ХАГДЫНГАН

Италияның найысылалында акша-хөрецгиниң четпес болган ужурундан муниципалитетиң массалыг ийи библиотеказы чыл эгезинде хагдынган. «Унита» солуннуң сан-түңү-биле алырга, Римде муниципалитеттиң 28 библиотекалары болгаш ноомчулга залдары бар. Оларның хөй кезии неделя дургузунда түгле каш шак иштинде ажылдаар, а ол библиотекаларга «моңге хоорайның» үш миллион чурттакчыларынын түгле 28 муң номчукчу барып турар.

Рим муниципалитединиң культура айтырыгларының талазы-биле чөвүлекчизи Р. Николининиң дыннатканы-биле алырга, сан-хөө бергедээшкининериниң ужурунда хоорайның ном шыгжамырларынга соодгу он чыл дургузунда чаа номнар херек кырында кирбээн. Элээн каш библиотекаларны хынап көргениңден илерээни болза: философияга тураскаатканы кезекте Муссолиниинин «теоретиктиг ажылдары», чечен чогаал литературазының бөлүүнде колдуунда-ла далай дээрбечилериниң ужуралдарының дугайында номнар болгаш куду шынарлыг детектив номнар бар болган.

Ажылчы чонналының калбак массаларын ном-биле хандырар үзээ библиотекаларның сан-хөө аргаларын калбартырынга шиитпирлиг хемчегларни ап чорударын Италидиның демократтыг күштери чагырыкчы болуктерден негээнинер.

(СЭТА-ның корр.).

Рим.

ЭҢ ХӨЙ НОМЧУУР ХООРАЙ

Бо ийи фактыны деңнештирип көрүңер

Эрткен чылда Москвага массалыг ажыглаашкынның беш чаа хоорай библиотекаларын ажыткан. Амгы үеде найысылалда оларның саны дөрт чүс четкен. Оларның ном фондулары 25 миллион томнар болган. Ону 2,4 миллион доктаамал номчукчулар ажыглап турар. Хоорай библиотекаларының ном фондузун немээри-биле Моссоветтиг күүскому чыл бүгүзүнде миллион рубльди үндүрүп келген.

Оон ангыда, совет найысылалда профзвилел организацияларынга болгаш ажыл-бүрү ведомстволарга хамаарыгыр массалыг 934 библиотекалар бар. Оларның доктаамал номчукчулары база-ла элээн каш миллион кижи болур. Школаларның мун ажыг библиотекалары, эртем болгаш техниканың ийи мун хире библиотекалары ажылдап турар. Москваның бүгү библиотекаларының ном фондузу 300 миллион том ажып турар.

Библиотекалар ынча хөйдээ болза, Москваның дөрт кижиден түргүстүнген өртүмак өг-бүлези номнар болгаш парлаан өске-даа чогаалларны садып алыры-биле чылда 100 рубльди чарыгдаар. Ынчангаш Москвага даштыкыдан келген аалчылар, ону планетада эң-не хөй ном номчуур хоорай деп дүрүм ёзугаар алап турар.

(СЭТА-ның корр.).

Москва.

АГААР

Бөгүн республикага биче булуттаар. Чагбас. Соңгу-барыын угланыышкынның хаттың дүргени секундада 0—5 метр чедер. Агаарның температуразы мурнуу-барыын районнарга 16—21, өскелерниге 21—26 градус соор.

Кызылга база аас хүн болур. Янзы-бүрү угланыышкынның хаттың күжү кошкак. Агаарның температуразы хүндүс 22—24 градус соор.

Кызылдың көдээ ажыл-агый техникумунуң 1967 чылдың март 3-те Хүреш-оол Очурооловнч Сарыг-Донгактың адынга тывысканы II сериялыг 98775 дугаарлыг дипломнуң читкенин барымдаалаан, ону күш чок деп санаар.

РЕДАКЦИЯНЫҢ АДРЕЗИ: индекс 667000

Кызыл, Шетинкин болгаш Кравченко кудумчузу, бажын № 3. ТЕЛЕФОННАРЫ: Редакторнуң 2-24-63, редакторнуң оралакчыларының 2-35-24, 2-31-75, харылсаалгалыг секретарының 2-23-35, секретариаттың 2-23-35, партийжи амыдырал киллизинин 2-37-13, пропаганда киллизинин 2-31-75, культура киллизинин 2-23-54, көдээ ажыл-агый киллизинин 2-21-47, үлеп-дүр киллизинин 2-22-64, чагаа киллизинин 2-41-27, информация база совет тургузуг киллистерининг 2-20-60, корректорларның 2-27-41, бухгалтерияның 2-12-45, солун келбейн барганда 2-32-75 телефонче полгаар.

Тираж 17531. Чагыг № 58.

СОЛУН НЕДЕЛЯДА 6 КАТАП ҮНЕР

Тыва АССР-ниң Министрлер Чөвүлелиниң Пом үндурер чер, полиграфия болгаш ном садының талазы-биле өргелелиниң типографиязы (Кызыл, Шетинкин болгаш Кравченко кудумчузу, бажын № 1). ТС—00040.