Бүгү чүрттарның пролетарийлери, каттыжыңар!

ШЫН

СЭКП Тыва обкомунуң, Тыва АССР-ниң Дээди Совединиң болгаш Министрлер Чөвүлелиниң органы

№ 211 (10808) | 1978 чылдың сентябрь 9, суббота | 1925 чылда үнелеп эдилгеннең | Өртээ 2 кап.

Конституцияның бир чыл оюнга — шалыпчы күш-ажыл

ДҮЖҮТ АЖААЛДАЗЫ, МАЛ ЧЕМИНИҢ БЕЛЕТКЕЛИ — БҮГҮДЕНИҢ ХӨРЭЭ

Күскү хөвү ажылдарының хүн демдеглели

ШЫНАРЛЫГ ЧОРУДАР

Республиканың соахозтары бо чылын тараа культураларын аралап ажаап алырынче августуң ийиги чартыында-ла эгелеп киргең. Сентябрьның 4-түң медээзи-биле алырга, республикада ниитизи-биле тараа база тараа-бобы культураларың 21992 гектарга кестирген. Оон 17293 гектарның тараазын бастырып алган, азы кестинген тарааның 78,6 хуузу болуп турар. Ынче-не хөй шелдүг Таңды район 11222 гектарның тараазын кестирип, дүжүт ажаап алыышкынын элээн шалыпкын темпилиг чорудуп турар. Кызыл районнуң ажыл-агыйлары 3449 гектарның, Каа-Хемнии—2722 гектарның, Бии-Хемнии — 2383 гектарның, Чөөн-Хемчиктии—1132 гектарның тараазларын кестирген. Ынчалзажок Бай-Тайга, Барыын-Хемчик районнарда ажаалданың темпизи нүүдү болуп турар.

Бо чылдың агаар-бойдузунуң байдалы таарымча чок, үеүт кандаашкыныңг болзада, чер ажылының бедик культуразын чедип алган, агротехниканың дүрүмнерин бүрүнү-биле сагып, суггарылганы, чемишчидилгени чөп ажыглап, тарааның чайгы ажаалдазын эки чоруткан чамдык ажыл-агыйлар бага эвес дүжүттү ажаап ап турар. Чижээ, «Хемчик» совхоз суггатты черниң гектар бүрүзүнден 11,4 центнер, «Бай-Тал» совхоз—9,3 центнер, «Алдан-Маадыр»—6,5 центнео, «Кызыл тараачын»—тараазын бастырган 1182 гектар шелдүң гектар бүрүзүнден 6,2 центнер дүжүттү алган. Өскедаа совхозтар бо үстүнде айытнан ажыл-агыйлар ышкаш чер ажылының культуразын бедиткен, ылаңгыя суггатты чөптүг ажыглаан болза, кандаашкын турзажок эки дүжүттү ап болур турган. Ону мурнакчы ажыл-агыйларның чижээ херечилеп турар.

Күштүг кандаашкынның уламынан республикага ниитизи-биле 155 муң гектар ажыг черниң тараазы ажаап ап болур хире ылдыр үнмейн барган. Эрткен чылдарның практиказындан алырга, ажыл-агыйлар акт-биле үндүр бижиттинген черлерде мал чеми кылдыр ажыглап болур хире тараа бар-даа болза, ону хөрекке албайн, көңгүс каапталар чоруктар тургулаан. Ам ындыг чоруктарны болдурбас болза чогуур. Кестинип болурла хире тараалыг черлерни мал чеми кылдыр ажаап алган турар ужурлуг. Эвээш-биче-даа болза, бар тарааны черге чаңгыс мажак безин нагбайн, бүрүн ажаап алыр дээш бо хүннерде олче бүгү күштү мобилизастаар херек. Ажаап алыышкынның темпизин дүргедеткеш, ол чугула кампанияны организастыг доозары чугула сорулга. Ажаап алыр тараа шөлдери Таңды, Бии-Хем, Каа-Хем болгаш Кызыл районнарда ам-даа хөй болуп турар, ында ажыл-агыйлар дүжүт ажаалдазын шалыпкыны-биле чоруткаш, бүгү тарааны чидириг чокка алыры чугула.

Республикада картофель олурткан шөлдер ийи муң ажыг гектар. Бо хүнге чедир оон 30-не гектар черниң картофелин казып алган. Ажааттынган черниң гектарындан ортумаа-биле 83,9 центнер картофель алдынган. Картофельди казып алырының темпизи эрткен чылдаазындан ийи катап оожум болуп турар. Ажаап алдынган картофель колдуунда-ла Таңды районга хамаарыжып турар. Казып алыр элээн хөй картофельдүг Барыын-Хемчик, Чөөн-Хемчик, Улуг-Хем районнарның ажыл-агыйлары ол ажылче ам-даа кирбээн. Бо херекке ам маназыкынның ажыы чок болгу дег. Бар картофельди дарый ажаап алырын организастаар болза чогуур.

Үндүр бижиттингенин санаваска, республикада ажаап алыр ужурлуг 400 ажыг гектар ногаалар бар болуп турар. Оон чүгле 49 гектары ажаап алдынган. Ногаа ажаалдазын чорудары база-ла негеттинип турар.

Дүжүт ажаап алыышкыны-биле чергелештир база бир чугула ажыл—күскү аңгыс аңдарылгазы. Ол дээрге келир чылын чаагай дүжүт өстүрүп алырының чугула магадылалы болгай. Аңгыс аңдарылгазын бедик шынарлыг кылдыр, чылыг турда эрте чоруткан тудум-на дүжүттүң немелдези арбын болур. Бо күзүн республиканың ажыл-агыйлары 136753 гектар аңгысты аңдарар планныг. Сентябрьның 4-те медээден алырга, 6609 гектар аңгыс аңдартынган, азы планның чүгле 4,8 хуузу болуп турар. Аңдартынган черлер чүгле Каа-Хем, Улуг-Хем, Таңды, Кызыл районнарның ажыл-агыйларынгга хамаарыжып турар. Ынчаарга аңгыс аңдаралл планы бире эвес Чөөн-Хемчик, Бии-Хем, Барыын-Хемчик болгаш Тес-Хем дээн ышкаш районнарның совхозтарының амдыызында чаңгыс-даа гектар аңгыс аңдарбаан. Ындыг байдал-биле эптежип болбас. Тараазы ажааттынган делгем шөлдер хөй. Ындыг болганда оларже аңдарар агрегаттарны дораан киирер херек. Маңаа соңгзарладыышкын турбас ужурлуг. Оон башка аңгыс аңдараның чогумчалыг үезии эрте бээр.

Коллективтиң чедиишкини

Онгу беш чылдың үшкү чылының эрткен сес айларында шалыпчы ажылдап, планныг онаалдаларын чедиишкинниг күүседип бүдүрүлгелер Кызыл хоорайда хөй. Оларның бирээзинге Кызылдың автосептелге заводу хамаажыр. Бо бүдүрүлге чери августа продукция бүдүрериниң планын 101 хуу, ону сайгарарын 103 хуу күүседип болгаш чыл эгезинден бээр планнан ажыр 15 муң рубльдиң продукциязын бүдүргең. Ол коллективтиң чедиишкиннериниң дугайында чугаалап бээрин ук бүдүрүлгеде партия организациязының секретары Е. Н. БАЛАБАНОВАДАН бистиң корреспондентивис дилээн.

— 1978 чылдың планныг онаалдаларын чедиишкинниг күүседир дээш социалистиг чарышты калбартыр дугайында СЭКП ТК-ның, ССРЭ-ниң Министрлер Чөвүлелиниң, ВЦСПС-тиң болгаш ВЛКСМ ТК-ның Чагаазы бистиң бүдүрүлгениң ажылчыннарының күш-ажылчы көдүрүлүшкүнүн хайныктырган. Цех, бригада, участок бүрүзү боттарының арга-курлавырларын санап, немелде хүлээлгени ап, аразында социалистиг чарышты калбартканнар.

Ол көскү түннелдерлиг болган-даа. Бүдүрүлге ай санында планныг онаалдазын чедиишкинниг күүседип келген. Оон аңгыда чаңгыс-даа хожудаан кижи, участок турбазын дээш коллектив бүрүзүнүң демисежин турарын айтыр херек.

Онгу беш чылдың үшкү чылының эрткен сес айларында бүдүрүлгениң цехтеринде аразында калбарган социалистиг чарышка мастер В. Белостоков удуртқан шуткукчулар чеги тиилекчи болуп үнген. Ол коллектив бо үениң дүргүзүнда пландан ажыр 35 тонна канны эзилдирген. Мындыг чедиишкин даанган ажылынга ак сеткилдиг, мергежилиг-ге бердинген ишчилерниң ачызында чедип алдынган. Мурнакчылар мында хөй. Ылангыя шуткукчулар А. Смородников, Е. Лубошников олар хууда беш чыл планын күүсеткеш, дараазындагы беш чылче шиитпирлиг базымнар-биле кирипкеннер.

Ниити бүдүрүлгениң күш-ажылчы чедиишкинин бадыткаары-биле бо коллективтиң ажыл-ижин чижекке көрээлинер. Элээн каш чыл мурнунда бо цехке ажыл шагы үзер, план күүсетпес, даанган ижинге аз-харыысалга чок кижилер тургулаан. Оон түннелинде ук коллективтиң планы күүсеттинмейн, кылган ажылының шынары куду турган.

Ол цехке В. Белостоков мастерлей берген соонда байдал өскерилген. Владимир Иванович коллектив бежингүнү кижи бүрүзү-биле чугаалажып, билдамыштар-биле түрекай бесседаны кылып келген. Ажыл шагы үзер чорук чоорту чидип эгелээн. Ынчан мастер чедиишкинге доктаавааи, ол хүн бүрү норма күүседээш чедип алыр дээш ажылды күштелдирген. В. Белостоковтуң күжениишкини халас барбаан, ук коллектив быжыг сайлыда-чоруммуг, ажылынга бергеннең, мурнакчы кылдыр өскен.

А. Ковалев удуртқан механика участогунуң ишчилерин, заводтуң хоочуку П. Герасимлюктуң бригадирлээни септекчилерни база-ла үени мурнаан шалыпчылар болуп турарын манаа демдеглексеедим. Эш Герасимлюк беш чыл планын июньда-ла күүседипкен.

Бо мурнакчыларга заводтуң өске ажылчыннары дедиежип, ССРЭ-ниң чаа Конституциязының бир чыл оюнга чедир 1978 чылдың планныг онаалдазын күүседир дээш социалистиг чарышты заводта улам калбарткан.

Хүлээлге күүселдезин хынап тур бис

СОРУКТУГ ИШ—БҮДҮНГҮР

Кызылдың даараныла комбинады шалыпчы күш-ажылдың чылының планын чедиишкинниг күүседип турар. Бо мурнакчы бүдүрүлгеде продукцияның шынарын экижидериниң айтырыы база бирги чергеде. Ында уруглар хевиниң 2 моделин, хөрөөкеннерге платьениң 1 моделин күүсеткеш Шынар демдектиг даарап турар.

Амгы үеде даараныла комбинадында 7 кижи онгу беш чылдың дөрт чылының планын күүседипкеш, 1980 чылдың үлүүнде ажылдап турар. Онгу беш чылдың үш чылының хууда планныг онаалдаларын 45 даараныкчы база-ла хуусаа бетинде доозупкан, ам 1979 чылдың планын күүседиринге чоокшулап турар.

Ол дугайын бистиң корреспондентивиске комбинаттың директору Тамара Петровна Пургина мынчаар чугаалаан:

— Шалыпчы күш-ажылдың чылының планныг онаалдаларын хуусаа бетинде күүседир дээш социалистиг чарышты калбартыр дугайында СЭКП Тос Комитединиң, ССРЭ-ниң Министрлер Чөвүлелиниң, ВЦСПС-тиң болгаш ВЛКСМ Тос Комитединиң Чагаазын бистиң комбинаттың коллективиниң бедик кедүрүлүшкүн-биле хүлээп алган. Республиканың бүдүрүлгелериниң ажылчын коллективтери-биле бир дээш, 1978 чылдың планын бүрүн күүседир, продукциянын шынарын башкарарының комплекстиг системазын будүрүлгеге шингээдирип уламчылаар, 3 модельдерге күүсеринің Шынар демдээн тыпсырын чедип алыр—комбинаттың социалистиг хүлээлгезинде ынчаар бижиттинген.

«Ажыктыг чорук дээш идепкейлиг демисежиэри дээрге, продукцияның шынарын чайгылыш чокка экижидерп, оон техниктиг дедиелиш, идегелдиин болгаш ур үеде ажыглаттынарын бедидери болур. Продукциянын шынарында эртемнің салыышкынары-даа, будүрүлгенің техниктиг деңнели-даа, колдективтиң күш-ажылчы бүгү ажыл-чорудулгазы-даа чаңгыс черде моөлдеттинген болур» — деп социалистиг чарышты калбартыр дугайында Чагаада айытқан. Бистиң комбинат продукцияның шынарын комплекстиг башкарарының системазын шингээдип алырын план ёзугаар чорудуп турар. Шынарның хүнүн эртирери доктаамалдаан. Планнаттынган хемчеглерни боттандырып чоруткананың түнелинде комбинаттың даараан хептериниң шынары экижип турар. Бо чылдың эрткен 8 айларында уруглар хевиниң 2 савыыт, хөрөөкеннерге платьениң бир моделин күүсеткенин Шынар демдээ тыпсырыгга белеткеп киирдивис. Ол модельдерге Шынар демдээн тывыскан, амгы үеде оларны даарап кылгаш, садыгларже чорудуп турар бис.

Эрткен 8 айларның планын чедиишкинниг күүсеттивис. Продукция сайгарарыл-даа, будүрери-даа түс-түзүнде 1987 муң рубльге продукцияны сайгарган болгаш 2033 муң рубльдиң продукциязын будүргең бис. Планывысты ажыр күүсеткенивисти бо саанар көргүзүп турар-дыр.

Планныг онаалдаларны болгаш социалистиг хүлээлгелерни чедиишкинниг күүседиринде боттарывыны телептиг улуг-хуузун киириштирип турар мурнакчылар бисте хөй. Дыка хөй мурнакчылар онгу беш чылда боттарынга бедиткен социалистиг хүлээлгелерни алганнар. Олар кызымак ажылдан, планныг онаалдаларын болгаш социалистиг хүлээлгелерин ажыр күүседип турар. Онгу беш чылдың дөрт чылының планныг онаалдаларын күүседипкен, амгы үеде 1980 чылдың үлүүнде ажылдап турар хоочун даараныкчыларывыс Раиса Дардановна Сумбанын, Капитолина Анатольевна Селезневаның, Агафья Антоновна Холшпанаың, аныяктардан Раиса Ангырбанның, Толчанчаа Борбак-оолдуң, Елена Ботомолованың, Люда Филимоповаңың аттарын чоргаарал-биле алаар бис.

Онгу беш чылдың үш чылының планын коллективтен 45 кижи күүседипкен. Оларга Мария Тарыш-оол, Люба Гвоздеева, Люда Болзен, Мария Донгак, Раиса Кара-Доңгак болгаш оон-даа өскелерни хамаарыштырып болур.

Даараныла комбинадының коллективи үшкү кварталдың планын бүрүн күүседиринге бүзүреллиг ажылдап турар. Күш-ажылчы чедиишкиннериниң ССРЭ-ниң чаа Конституциязының бир чыл оюнга турускаадыр бис.

БРИГАДАМ

Мен даараныла фабриказында он беш чыл ажыг ажылдап келдим. Бо чылдар дургузунда дыка хөй өскерилгелер болган. Моон мурнунда чылдарда даараныла комбинады улуг эвес, эрги бажыңга турган. Ажылдаар черивис тар, шөлү чыры чеживес тыр. Машина-керекселдер база чедишпес. Ол пуруузунда хол машиналарынга даараның дурдывус.

Комбинаттың чаа бажының тудуптарга шнаар көжүп келдивис. Мында ажылдаарынга бүгү чүве таарымчалыг кылдынган. Өрээлдери чырык, дедлем, кышкы үеде чылыг-даа. Электрилиг машиналар-биле даараның турар апарган бис. Ынчангаш ажылдаары чиигээн. Мында ажылдап турар кижилер безин улам-на эки, аразында эң-найыралдыг апаргылаан. А ажылынга кижи бүрүзүнүң харысалтазы бедээн, бригаданың, комбинаттың ажыл-херээ дээш кижилериниң сагыш човаашкыны илдең.

Мария Евлампьевна Потылыцинаның баштааны бистин бригада онгу беш чылдың үш чылының планын хуусаа бетинде үүседелдиг ажылдап

ӨҢНҮҮМГЕ ЧОРГААРАЛ

ОН ХАРЫ бежен зоокшулаалак. Дург-сыны уэундаа, мөге холдарывын саллаалары чоон-чоок, делгем хөректиг, шак-үениң хөй кезиинде комбинезон хевин ужулбас киижи бульдозериниң маховигин ынай-бээр оонум долгагылай каап, оруктуң олбо ийинче көргүлегилээн чоруур. Довурак-доозун оон соо-биле хөделген, а кажан хат-навыскадыг хүнзерде оон-даа дора апаргылаар, мурнунда орта чүве безин көзүлбестей бээр.

Кунгурук Хуурлакович Шадыш-оол оруукка ажылдап чорда эвес, харын хоорайга интеллигент киижи дег, танытынмас кыдыр кеттинивкен, иланган улуг байырлалдар хүнеринде орден-хавыяазын хөрээнге кадаткан чорда ужурашкылаар, хөөрешкилээр бис. Бо удазда ол хоорайга чедип келген турган. Ол чамдыкта ай-айы-биле-даа чоруп каар, иланган шагның дөрт эдлээшиң эки үедери — чазын, чайын, күзүн аалынга хаая келгилээр, орук кылырыын эки үедери-даа ол ынчаш, оны ол ковчуг эки билир.

Бо чайын ол Чадаана хоорай биле Хандагайты оруунук сештелгезинге чайлаан. Узун оруктуң аштаар, казар, сай-дажын чайладыр—ажыл-ла хөй. Орук кылыкчызы азы орук бульдозеризи киижиниң ажылы харыысалгалыг болбайн аан.

Кунгурук Хуурлакович Кызылдан барыын база чөөн талакы районнар аразының оруктарын бодунуң беш салаазы дег билир; кайда оңгулчигзл, зэр-дагыр черлер, кайда хая-даш, арт-сын барын-даа, ат-сывын-даа эдерес. Чүге дээрге ол он сес чыл ажыр чүтае оруккa ажылдап келген, кадржаан ажылчын, бүдүрүлгениң мурнакчызы.

— Чеже дүн-хүнерни черге эрттирбээн дээр, чеже сайны таратпаан, чеже гудронну холуштурбаан дээр. Километрлеп сапаар чүве болза, дыка-ла хөй — дээ, ол чугаалагылаар.

КУНГУРУК Шадың панчаа бульдозерист апарганыл? Ол «күзел-биле болган чүве ийин» деп харылаар. Чүнү-даа күштүг күзел-биле чедип алыры биилдингир болгай. Ол аныяндан-на техниканга сүндүлүг чораан. Бичиивчесте оон-биле кады ойнап өскен. чаңгыс чер чурттуг, уе-черге болган оны эки билир мен.

Коммунист дугайында чугаа

Чаа-Холдуң Булуң-Терекке, Ак-Хем-Аскыңга кожа чурттап, 1938—1941 чылдарда бичии оолдар тургаш-ла, күзүн улуг улустуң хол-биле кескен тараазын бастыржып, аът. шарызын башкарыкш, мунуп-даа чордувус. Сиоптар дажыжып, шаңнарны тазарты ширбижип, салгынга хүүрек-биле тараа саарын октаап улуг улустар-биле кады ажылдап, арыглаан чаагай тараавы барбаларга савалажып-даа турдувус.

Бистиң адаларывыс, акыларывыс чүгле аът, шарыы-биле андазыныыг тараа тарып, сугтарып, ажаан турган эвес, харын од үеде чаа амыдыралче, хүн херели тырткан чечек дег, чүткүп, ЧАЭ-ның, МАЭ-ның, а оон соонда колхозтарның ажыл-амыдыралынга идепкейлиг киржип чораан. Олар дыка хөй чуртталга бажыңнарын, школа, эмнелге тудулгарын кылчып, быжаннап дарганнап-даа турган. А Кунгуруктуң адазы аажок чазанып, быжаңнаар киижи. Ол адазының оруун иэээр тудугжуда боон болур турган. Ол оны эдербээн, өске мергежилдя шилип алган.

БИР-ЛЕ катап. 1945 чыл төөнүн турда, бистин черге тракторлар сураа дыңналып келген. Чер чаргай трактору баштай көргеннер: —Кайгамчык-ла күштүг күчүтеп-дир, хөөредип канчаар, «кадыг черни кажык, доң черни довук кыыр» чарыштар чүве-дир — дижип, магадаан турарын дыңнаар чүве. «Тракторист болуп көрейн» дээн күзелин болуудан ыратпайн чораан, 1953 чылда Кызылга кирген болур. Бо коллективке кым үр ажылдаавыл деп сонгурган айтырар болзувусса, оон өөрү дораанна Кунгурук Хуурлакович адаар.

Кижиниң амыдыралынга өөрүнчүг эвес-даа, уттундурбас хүнзер тургулаар. Мээң оңгүүмге уттундурбас чыл—1966 чыл болган. Ынчан ол ленинчи партиянып кежигүнүнге кирген.

— Ол дээрге бөдүүн ажылчын кижи меңээ кайгамчык улуг алдар болган. Шагда, бичe чорумза. Владимир Ильичиниң чуруун парлаан солуунну дөрде ханага, эң хүндүлүг шаңналдар Кунгурукка улам эки ажылдаарын хүлээндириң турар. Ол эки ажылдап-даа чоруур.

Кунгурук Шадың эдилээн эдинге, техниказынга аажок камныг, доктаараан, хонган-даа азы бичe када дыштанган, дүштээч-даа черниге анаа орбас, оозунуң үзүн хынап, кутkан, чагган, эрлилдерип эорген, дыңзытkан, ажылдаан турар. Оон башкарган техниказы үр эдилелдиг, артык кезектерни баш удур магадылап алган чоруур, өске эш-өөрүнүң техниказынга кандыг бир чүве четпес, үрелген болза, ол дораан дуза көргүзеринге база белеп. Ол — коллективинде дагдыныкчы. Аныяк оолдарга дузазын көргүзүп, бодунуң үлегери-биле оларны ажылга хандыныпдыр, өөредип турар кижилериниң бирээзи деп коллектив кежигүннери чугаалаарлар

Бо чайын мээң оңгүүм Чадаана— Хандагайты аразынга оруккa Киев университединден келген студентилерниң Ленин аттыг тудугжу отрядының кежигүннери-биле кады ажылдап чайлаан. Студентилер оны аажок хүндүлээр-даа, бир демниг кады ажылдап-даа келгеннер.

Бульдозерист Кунгурук-туң эшкен довураан, болген, дыраан сайын, дажын чаңгыс черге оваалаар болза, улуг даг-даа чеде бээр ийик. Тываның ол-бо ырак районнарынче баар чамдык оруктар асфальтылыг, улуг, бичe автомобильдерге олурупкап, илдик чок хап ораага магалыг, үр-даа эвес. Бүгү оруктуларның ол чаагай, үүлеэндириг мээң кады ойнап өскен эжим, чаңгыс чер чурттажымның күш-ажылчы үүлү бармнга чоргаарлаңыр мен.

Д. ЕНДАН,
журналист.

ҮЛЕТПҮР КӨДЭЭГЕ

Көдээже сагыш салыышкын

Чурттуң гоөу-шөлдеринде дүжүт ажалдазы кидин түлүк чорун турар. Тараажылар бо чылын эки дүжүтту өстүрүп алган. Совет индустриалный ажылчыннары СЭКП ТК-ның июль (1978 ч.) Пленумунуң шиитпирлерин күүсетпишаан, дүжүтту ажаан өлүр, ажыл-агыйларның материал-техниктиг баазазын быжыглаар талазы-биле көдээниң ажыл-ишчилериниле үлүг дузаны көргүзүп турар.

Сиген дагланын бүдүрер талазы-биле механизастыг комплекстиң баштайгы эзлээн ажыглаза киирген. Ленинградтың «Позитрон» деп каттыжышкынының ажылчыннары болгаш инженерлери ону эптеп кылган. Ол каттыжышкынның коллективи «Выборгский» совхозту шефке алган.

Сиген дагланын бүдүрер механизастыг комплекстиң баштайгы эзлээн ажыглаза киирген чорук—кады ажылдажылга дүзаймда совхозка чедирерин ук кергезде айыткан турган. «Позитроннуң» салбыр бүрүзүн совхозтуң участок санында тодаргай быжыглаан. Ол чорук хоорайжыларның күш-ажылын шын ажылдарынга удиргы берип турар.

Заводтуң деткимчези

«Бүгү шөлдерниң тараазы ажаан адырган. Дүжүт ажалдазы бүрүн доозугаяа» деп телеграмма Чернобыльск районда Ленин аттыг колхозтан Киевтиң үжар чүүл заводуна келген. Ынды телеграмманы завод коллективиниң алганы таварылга эвес: ол бүдүрүлге черинiң ажылчыннары шефтеп турар колхозунга үлүг дузаны чедирген. Олар дүжүт ажаар комбайннарга артык кезектерни белеткээн болгаш көдээже чоруткан автомашиналарны тараа сөөртүр кылдыр колхозка эде берип бергеп.

Көдээге шеф дузазын көргүзер планны күүсетпишаан, заводтуң коллективи специализастаттынган эзлээ кажа бригадаларны организастаан.

Шефчилер туду берген

Балгабайскинiң тараа үүлдээ улыг пунктузунуң механизастаан комплекизи чаа дүжүттүң тараазын савалап, үүлдээ алырыкка белеп. Курдуза тараазын арыглап, куратказа база аңаа кадаткалар. Ол улыг пунктуну Алаа-Атаның түдүг организациларының ажылчыннары сөрип кылган.

Хоорайның тудугжулары ындыг комплекстерни Чүнджада болгаш Чиликтe база түдүп доозкан. Тараа үүлдээ улыг механизастаан улыг пунктуларны түдүп талазы-биле Казахстанның найысыналының тудугжулары колтоп, совхозтарже практиктиг улуг дузаны көргүзүп турар.

(СЭТА).

ЫРАККЫ ЧӨӨН ЧҮКТЕ

ЭВЭЭШ АЖЫЛЧЫННАР-БИЛЕ

Благовещенскиниң хевеңден удазыннар кылыр фабриказының ажылчыннары Л. Симонова, А. Кружалина ботарының хууда беш чыл планнарын күүседипкеннер. Бүдүрүлгеге нормадан хөй машиналар-биле ажылдаарын олар бир дутаарында эгелээннер.

Аргыыр удазыннар бүдүрери—Ыраккы Чөөн чүкте чаа тускай мергежил, оон улазындан фабрикада мергежилдиг ажылдакчылар чедиишпес. Ынчангаш коллектив планны эвээш кижилерниң киржилгеэи-биле күүседир деп чыл эгелээнде-ле хүлээген. Кижи бүрүзүнүң ажылдаар машиналарының санын көвүдедип тургаш, ону чеден алыр деп шиитпирлээн. Амгы үеде цён чүс ажыг кижи нормада көрдүгеннiден хөй машиналар-биле ажылдап турар. Од чорук бүдүрүлгениң өске адырларынга ажылдаар мергежилдиг ажылдакчыларны хостаар арганы берген. Фабриканың коллективи ам он бир айларның планын күүседип алган.

А. КРИВЧЕНКО,
(СЭТА-ның корр.)
Благовещенск.

БАДЖАЛ ДААНЫҢ ШЫГЖАМЫРЫ

Солнечныйның руда байдар комбинады коргулчун концентрадын хереглекчилерже чорудуп эгелээн. Ол болза комбинаттың түс черинiң рудазындан ап турар продукциязының тоскуу хевирэ.

Баджал даанның ак-коргулчукун язы-бүрү өңгүг металлдар хүрээлеткен чоруур. Комбинатта чиг-этти комплекстиг ажыглап турар Ленинградтың болгаш Новосибирскиниң эртемденнериниң саналдааны-биле руданы тывараның болгаш байыдарының технологиязын өскерткен. Байыдылга фабрикаларында үнелиг металлдар ылгап алыр тускай секцияларны дерип кылгылаан. Чарыгдалдар дүргеэи-биле дедир эгиттинип турар. Чүгле бо чылын безин ак-коргулчун рудазынга холужуп алган чораан оске металлдарны сайтарганындан ейи миллион чыгыы рубльдиң немелде орулгазын алган.

Л. КУШНАРЕНКО,
(СЭТА-ның корр.)
Солнечный,
Хабаровск край.

ХУУДА ЧОГААДЫКЧЫ ПЛАН-БИЛЕ

Коммунистиг күш-ажыл коллективи деп атты Арсеньевтиң машина тудуунуң «Прогресс» заводунуң улуг мастери А. Коробко удуртkан участоктуңа тывыскан. Ол болза колдуунда шииты коллективтиң ажыл-херээнге партия болуунуң салдарының түңнели. Ажылчын бүрүзү бүдүрүлге мурнакчызы болзун дээш партия бөлүү шудургу ажылдап турар.

Участоктуң 27 ажылчыннары түс бүрүзүнде беш чылдың үшкү чылында хууда планныг. Оларның хөй кезии холушкан тускай мергежилдерни чедип алгылаан, бөтарының тускай мергежилдеринге аныктарны өөредип тураалар. Язы-бүрү арганы ажыглап тургаш, күш-ажыл чарыгдалын эвээжедир, продукцияны үргүлчү ылаңдап ажыр бээр талазы-биле коммунистерниң эгелээшкинии ажылчыннар деткээн.

Бодунуң хууда чогаадыкчы планы-биле ажылдаар дугайында «Прогресс» заводтуң дружулгазын Приморьениң дыка хөй бүдүрүлгелери ажыглап турар.

В. ИЛЬИНОВ,
(СЭТА-ның корр.)
Арсеньев,
Приморье край.

«ДҮЖҮТ ФАБРИКАЗЫ»

Үүүш ажыл-агыйының Н. И. Вавилов аттыг бүгүзиилел эртем-шинчилел институдунуң Ыраккы Чөөн чүкте дружулга станцилазы язы-бүрү культураларының 21 сорттарын бо чылын күүдүе шылгалдазынга киирген.

Ыраккы Чөөн чүкке тарып өстүрүп болур көдээ ажыл-агый культураларын чыыры, оларның делегей коллекциязын деткиир, түс черниң үүүш куралыырдарын доктаамал өөренип көөрү, оон ажыктыг черлик үүштерни камгалаары— станцияның сорулгалары мындыг. Ол амгы үеде ажыл-агыйларны тараа, ногаа, кат-чимис культураларының түс черниң байлалдарынга шыдамык, бедик дүжүткүр бежеп хире райончуткан сорттарының элита үрезиннери-биле хандырып турар.

Ю. СТЕПАНОВ,
СЭТА-ның корр.
Владивосток.

УЛУСЧУ ТЕАТР

Биробиджанның улусчу орус театры автономнуг областтың суурларынче бодунуң аныяк студиязы-биле кады үүүшкен. Ук студияда ам 50 хире уруглар өөренип турар—артистерниң чаа пенекилгеэи ол.

Ол театр бодунуң тургустунган баштайгы хүүнүнден эгелээш, ам чээрби чылдарның дургузунда көдээ көрүкчулер-биле пайыралдажып келген. Коллективтиң көргүскен бүгү-ле шиилери совхозтарның, колхозтарның культура бажыңнарынга база үүлээн. Оон чарлалдарынга А. Островскийниң, В. Иэнов-туң, Ч. Айтматовтуң болгаш өске-даа авторларның чогаалдарының аттары бол-за көстүп кээр.

В. ПОЖИДАЕВ,
СЭТА-ның корр.
Биробиджан.

ШАҢНАЛЫ—ЭКСКУРСИЯ

Тудуг бригадазы (бригадирi Борис Куулар) бо ажыл-агый чылында элээн ажылды кылып бүдүргеп. Бирээзинге-леийн азыл ишти чурттаар алды бажыңны туткан. Оон-биле кады хойга—4, хураганга 6 кажаапы тудуп дооскан. Планда көрдүнмээн чамдык ажылдарны база кылган.

Тудугжулар часкы хову ажылдарынга база киришкеннер. Олар 300 га тараа шөлүн суттарганнар. Тудугжулар хой кыргылдазынга база ажылдаан. Ылаңгыя эштер Иван Сандык биле Николай Хуна олар мергежилдиг кыргыкчылар болган. Малга быжыг чем-суурну тургузуп бээр ажылга тудугжулар бөтарының үлүг-хуузун база киргеннер. Тудугжуларның хол кадыры-биле сиген кезер бригадазы 35 тонна сигеннi белеткээн.

Тудугжуларның боттарының ажылынга болгаш хөй-иивти ажылынга идепкейлиин көргеш, «Х Улуг хурал» совхозтуң дирекциязы болгаш партия комитеди он үш тудугжуну В. И. Ленинниң Сибирь шөлүлгезинге тургапы Шушенское суурже экскурсиялап чорудары-биле шаңнаан.

Баян-Колдуң тудугжулары шөлүлге үезинде баштыңчының чурттап тургапы суургажгашты, ам сайзырагай район төвүн сонуургап көргеннер.

М. БАГАЛДАЙ.
Кызыл район.

«КҮШ-АЖЫЛДЫҢ ХООЧУНУ» МЕДАЛЬ-БИЛЕ ШАҢНААР ДУГАЙЫНДА

Тыва АССР-ниң Дээди Совединиң Президиумунуң Чарлыы

Улус ажыл-агыйынга хөй чылдарда ак сеткиллиг күш-ажылы дээш, күш-ажылчы ачы-хавыязын хүлээп көргенiниң демдээ кылдыр СХРЭ-ниң Дээди Совединиң Президиумунуң өмүнээзинден «Күш-ажылдың хоочуну» медаль-биле шаңнаарлар болза:

КЫЗЫЛ ХООРАЙДАН

Георгий Павлович **Александров**—геология-шинчилел экспедициязының бөлүк начальныгы.

Мария Фоминична **Астанина**—геология-шинчилел экспедициязының тудуг пегизин ажылчыны.

Антонида Пимоновна **Евкодимова**—пенсионер.

Лидия Тихоновна **Ильченко**—пиво заводунуң ажылчыны.

Галина Яковлевна **Корбукова**—геология-шинчилел экспедициязының автосептелге участогунуң ажылчыны.

Агафья Митрофановна **Михайлова**—пиво заводунуң техниктиг ажылдакчызы.

Мария Акимовна **Надысина**—пиво заводунуң бус котёлларының машинизи.

Прасковья Филипповна **Паршукова**—Тыва АССР-ниң чырыдыышкын министриниң оралакчызы.

Екатерина Дмитриевна **Пахомова**—пенсионер.

Анна Тихоновна **Пестова**—пиво заводунуң ажылчыны.

Наталья Михайловна **Помыткина**—пенсионер.

Федор Михайлович **Прилепин**—пиво заводунуң ажылчыны.

Зинаида Александровна **Пьяновская**—пенсионер.

Александр Александровна **Рындина**—пенсионер.

Прокопий Никонорович **Тимоков**—пенсионер.

Сергей Меченович **Тумехо**—геология-шинчилел экспедициязының өрүмпекчизи.

Геннадий Яковлевич **Угрюмов**—геология-шинчилел экспедициязының гидрорежим отрядының начальныгы.

Александра Сергеевна **Черченко** — геология-шинчилел экспедициязының инженер-экономизи.

Парасковья Леонтьевна **Шуржунова**—пенсионер.

ЧӨӨН-ХЕМЧИК РАЙОНДАН

Какаа Сандыковна **Доңгак**—Алдан-Маадыр суурда уруглар садының ажылчыны.

Анна Казимировна **Коновницина**—Чадаана хоорайда № 1 ясли-садтың эргелекчизи.

Шончалай Байыровна **Куулар** — Чыраа-Бажы суурда уруглар садының ажылчыны.

Ак-Сүге Хайын-Хырбаевич **Монгуш**—«Чыраа-Бажы» совхозтуң ажылчыны.

Медээчи-оол Манзырыкчыевич **Монгуш**—Бора-Тайга ортумак школаның ажылчыны.

Ольга Васильевна **Прокопенко**—район эмнелгеэиниң бухгалтери.

Матрёна Ивановна **Шоева**—райпонуң садыгжызы.

МӨҢГҮН-ТАЙГА РАЙОНДАН

Иргит Делгерович **Аймаң**—«Малчын» совхозтуң ажылчыны.

Саая Маңнайевич **Довукай**—«Малчын» совхозтуң ажылчыны.

Сенги Байыр-ооловна **Доңгак**—«Малчын» совхозтуң ажылчызы.

Хорул Шыырановна **Иргит**—«Малчын» совхозтуң ажылчыны.

Салчан Мунзукович **Тас**—«Малчын» совхозтуң ажылчыны.

Сержин Сагаан-Байыровна **Салчак**—«Малчын» совхозтуң ажылчызы.

Кулан Баазановна **Хертек**—«Малчын» совхозтуң ажылчызы.

Кыргы Сундуевич **Шымбул**—Мугур-Аксы суурда пенсионер.

ТАҢДЫ РАЙОНДАН

Нина Андреевна **Анохина**—район эмнелгеэиниң ажылчызы.

Анна Семёновна **Воробьева**—Бай-Хаак суурда пенсионер.

Виталий Леонидович **Высоковский**—Иштики херектер министерствозунуң өртке удур камгалалының Бай-Хаакта отрядының ажылчызы.

Александр Васильевич **Голубев**—Бай-Хаак суурда пенсионер.

Виктор Федорович **Гусев**—Балгазын суурда № 2 КПТУ-иуң өөредилге эргелекчизи.

Иван Петрович **Данилов**—Дүрген суурда пенсионер.

Екатерина Денисовна **Дмитриева**—Иштики херектер министерствозунуң өртке удур камгалалының Бай-Хаакта отрядының техажылчызы.

Василий Максимович **Иванщенко**—Таңдыда ыяш ажылагыйының лесниги.

Дарья Васильевна **Игошникова**—Бай-Хаак суурда пенсионер.

Федор Иванович **Каноженский**—Таңдыда ыяш ажылагыйының лесниги.

Пелагея Николаевна **Кауровa**—Бай-Хаак суурда пенсионер.

Василий Тойбаевич **Ким**—Бай-Хаак суурда пенсионер.

Валентина Петровна **Лощева**—Бай-Хаакта харылзаа белдиринiң телефонизи.

Василий Петрович **Морозов**—Бай-Хаактың хүлээп ялыр гуниктузунуң ажылчыны.

Билчермаа Чамчиковна **Оюн**—Бай-Хаак суурда пенсионер.

Дадар-оол Тамбаевич **Оюн**—Бай-Хаак суурда пенсионер.

Анна Андреевна **Панкратова**—район эмнелгеэиниң ажылчыны.

Прокопий Степанович **Порядин**—Бай-Хаак суурда пенсионер.

Анна Ивановна **Похлебаева**—«Тыва кобальт» комбинатың гидрометаллургия пегизин аппаратчизи.

Валентина Шоймак-ооловна **Сендын**—Кочетово суурда пенсионер.

Степан Алексеевич **Тушков**—Бай-Хаак суурда пенсионер.

Нина Тимофеевна **Федорова**—райкүүскомнуң бухгалтери.

Миркулит Андреевич **Хомяков**—Бай-Хаак суурда пенсионер.

Раиса Даниловна **Чертова**—Бай-Хаактың харылзаа белдиринiң телефонизи.

Клавдия Ивановна **Шевченко**—район эмнелгеэиниң улуг медсестразы.

Елена Игнатьевна **Шуднева**—райпо магазинининiң ажылчызы.

УЛУГ-ХЕМ РАЙОНДАН

Петр Салзыпович **Биче-оол**—Шагаан-Арыг суурда персоналдыг пенсионер.

Монгуш Шагдыржапович **Карбаш**—«Ак-Туруг» совхозтуң хойжуузу.

Николай Сергеевич **Острюков**—Шагаан-Арыг хоорайда пенсионер.

Савелий Николаевич **Попов**—Шагаан-Арыг хоорайда пенсионер.

Кок-Кат Биче-Назаевна **Сагаан**—«Ак-Туруг» совхозтуң ажылчызы.

Монгуш Кончукаевич **Сагаан**—«Ак-Туруг» совхозтуң ажылчызы.

Монгуш Дамбаевич **Шадың**—«Ак-Туруг» совхозтуң ажылчызы.

Тыва АССР-ниң Дээди Совединиң Президиумунуң Даргазы М. МЕҢДУМЕ.

Тыва АССР-ниң Дээди Совединиң Президиумунуң Секретары С. КРАСНЫЙ

Кызыл хоорай,
1978 чылдың август 30.

КӨДЭЭ АЖЫЛ-АГЫЙ БААЗАЗЫН ТУДУП, АЖЫЛДАДЫП ТУРАР

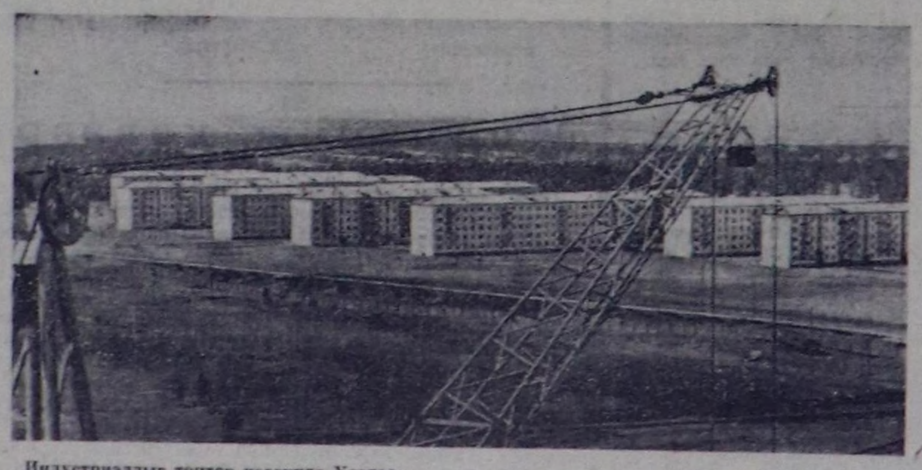

Индустриалдыг төптер чоогунда Усолье-Сибирьниң көдээ ажыл-агый комплекизин Иркутск области тудуп турар.

Чылдың тургаш, ногаа өстүрер ажыл-агый, хаваннарны үлетпүр аргазы-биле семиртир будуруге, өдүректер болгаш кастар өстүрер куш фабриказы ажыглалда киргеп. Комбикорм будурер улуг заводту тудуп турар.

Төрүүр дагааларны өстүрериниң мурнакчы технологиязын шиитээдип алырының күседи-биле оларның бап санын миллион чедирер болгаш чыл санында-ла үче миллион чуургаларны алыр. Өдүректер өстүрер фабриканың күчүзү өзер. Оон коллективи бо чылын дөрт үче тонна өдүрек эдээн бээр, а беш чылдың төнчүзүнде оон үш катап хөйнү бээрин көргеп.

Чылдың тургаш, ногаа өстүрер ажыл-агыйның коллективи улуг үлетпүр төптериниң чурттакчыларыга болгаш БАМ-ның тудугжуларыга чыл санында он муң центнер ногааларны бээр.

ЧУРУКТАРДА: «Солнечный» деп суур. Көдээ ажыл-агый комплекизиниң тудугжулары ында чурттап турар. Куш фабриказының продукциязын хереглекчилерже чудуруп чорудуп турары.

Э. БРЮХАНЕНКОНУҢ фотозу.

(СЭТА-ның фотохрониказы.)

МАЛЧЫННЫҢ МАГАДЫЛАЛЫ

Коммунист Чагыр Чашович Кара-Доңгак эрткен ажыл-агый чылында эки түңнелдиг ажылдаан. Ол төрүүр чүс хойдан 107 хураганны алган болгаш хой бүрүзүнден-не 2,5 кг дукту кыргып алган. Малчын чайгы үеде кодан хоюзуп семиртилгезинче улуг кичээнгейни салган. Хойжу чай дургузында үш катап чурт солуп, малын одарлаткан.

Чагыр Чашович малдың семиртилгезин чедип алыры-биле катай мал чеми белеткээринче база улуг кичээнгейни салган. Хойжу он сес тонна эки шынарлыг ногаан сигенiн белеткээш, кыштаанда чедирип алган.

Ч. Ч. Кара-Доңгак хойжулар аразынга калбарган социалистиг чрыштың типлекчизи болган. Анаа хойжулар аразында шилчип чоруур кымпедли база акша шаңналыы тывыскан.

С. ЧАМЗЫ.

Бай-Тайга район, «Мурнакчы» совхоз.

Даарта—Танкистер хүнү

АДА-ЧУРТУВУСТУҢ КУЯК КҮЧҮЗҮ

Сентябрь 10-да совет улус болгаш Чепсектиг Күштери Танкистер хүнүн демделеп эрттирер. **Шериг Чөвүлелиниң кежигүнү, кургаг чер шериглериниң Политиктиг эргелелиниң начальниги армия генералы С. П. ВАСГИНДЕН** элээн каш айтырыгларга харыылап бээрин СЭТА-ның корреспондентизи дилээн.

— Совет танк шериглериниң тургустунганының дугайын чугаалап берип көрүңерем.

Совет танк тудуушкуну 1919 чылдың төнчүзүнде эгелээн. Бистиң чуртувуска берге ол үеде В. И. Ленинниң даалгазы-биле Сормово заводунуң ажылчыннары болгаш инженерлери баштайгы танкыларны тургузуп эгелээннер. Оларга күяк калбак демирлерни Ижорскиниң заводу берип турган, а шимчедикчилерни АМО деп завод (амгы Ляхачев аттыг автозавод) берип турган. 1920 чылдың август 31-де заводтуң хаалгазындан шенелдеге баары-биле баштайгы танк үнүп келген. Ону «Хосталга дээш демиселчи эш Ленин» деп адаан. Баштайгы танкының соон дарый сормовчулар он дөрт танкыны бүдүргеннер.

Чурттуң социалистиг индустриализациязы Ада-чурттуң танк үлетпүрүн түргүзар арганы берген. Үжен чылдарда танк тудуу онза дүргени-биле хөгжээн. Хасан хөлдүң чоогунга болгаш Халхин-Гол хемге танкыларны дайынчы байдалга ажыглаанын өөренип көргеш, совет конструкторлар 1939 чылда Т-34 дээр ортумак танкыны түргүсканнар. Ол болза делегейниң танк тудуунуң тергиини бооп, Ада-чурттуң Улуг дайынын чедиишкинниг эртип, делегейниң ийиги дайынының эң дээре танкызы деп санаттыргай. Т-34 ышкаш ынчаар алдарлыы-биле болгаш үр бараан бооп келген танк делегей армияларының чаңгызынга-даа турбаан.

— Танкистериниң онзагай шынарлары кандыгыл? Ада-чурттуң Улуг дайынының фронтуларынга ол шынарлар канчаар илереэнил?

Танкист Александр Головачевтуң чагаазын чижек кылдыр киириксей-дир мен. Ооң фронтучу салым-чолунда совет дайынчы-патриоттуң эң дээре шынарлары эң-не тодаргайы-биле илереттинген. Ол чагаа бо-дур:

«1941 чылдың июнь 22-де эртенгиниң 6 шакта чаалажып эгелээш, баштайгы аштырышкынынарың ажыг хомудалын көргеш, а ам бистиң тиилелгелеривиске өөрүп тур мен деп улустуң арнынче ак сеткилдии-биле көөр болгаш чугаалап болур мен... Дайынга мен чаңгыс-даа кара сеткилдиг түүлүг кылбаан мен. Бергедээшкин болган черге үргүлчү чоруп чораан мен. Чөди катап балыгландым, а мээң мага-бодумда он бир балыг бар. Бир эвес мээң хөлдарым чок болу берзе, бурунгаарлап чоруткаш, дайынны дижичбиле-даа ызырар мен. Буттарым чок болу берзе, үнген чоруткаш, ону боостаалаар мен. Согураара берзимзе, четтирип алыр мен. Ынчалза-даа Россияга дайын туруп турда фронтудан чорувас мен!».

Комбриг Головачев тулчуушкуннарга эрес-дидим хөделип чораан. Совет Эвилелиниң Маадыры деп атты аңаа ийи катап тывыскан. Ол Берлин чоогунга дидимнериниң өлүмү-биле мөчээн.

Дайың-биле бүгү тулчуушкуннарга совет танкистер боттарын коргуш чок дайынчылар кылдыр коргускеннер. Ада-чурттуң Улуг дайынының чылдарында коргускен шудургу болгаш маадырлыг чоруу дээш 250 мун танкистер орденнер болгаш медальдар-биле шаңнаткан, 1142 кижиге Совет Эвилелиниң Маадыры атты тывыскан.

— Танылар бодунуң мурнунда турган ужур-дузазын чидирип эгелей берген деп даштыкыда чамдык шериг специалистер санап турао. Ынаыг бодалдарны канчаар көөр силер?

Боо-чепсектиң хевир бүрүзү боду артык күштүг болуру билдингир. Кандыг-бир боо-чепсекти ажыглап билириниң бүгү чүве хамаарыжыр. Таныларга хамаарыштыр чүл дээрге, дайынчы техниканың өске хевирлериҢе деңнээрге, олар шинтпирлиг хөделиишкиннер кылырынга эң-не эки таарышкан. Ооң-биле кады, бистиң амгы танкыларывыс улам-на сайзырагай болу берген. Оларның күяк камгалалы улгатказын, олар чавызай берген, а ынаыг болганда белен-ле үрелбес. Чаңгыс сөс-биле чугаалаарга, кургаг чер шериглерниң согуг кылыр кол күжүнүң ролюн мурнукузу ышкаш танк шериглери күүседип турар.

— Танкистер хүнүн бөгүн үжен үш катап демделеп турар-дыр. Баштайгы байырлал канчаар эрткенил?

Танкистер хүнүн эң баштай Ада-чурттуң Улуг дайынының төнгенининң соонда бир чыл болганда, 1946 чылдың сентябрь 8-те байырлаан. Москваның Кызыл шөлүн таварты Кантемировтуң гвардейжи танк дивизиязы дайынчы марш-биле эрткен. Ооң составынга Т-34, ИС деп алдарлыг танкылар, боду чоруур аар үгер-боолар бар турган. Ол марш чаражы-биле болгаш күжү-биле ылгалып турган. Ол хүн байырлал салюдуның үгербоо даашталашкынынары база болган.

— Амгы байырлалды танкистер канчаар уткаанарыл?

Амгы үеде шериглерде өөредилгениң чайгы үези дооступ турар. Дайынчыларның бүгү чүткүлү Совет Чепсектиг Күштериниң 60 чыл болган чылында дайынчы болгаш политиктиг белеткелге бедик коргузуглерни чедип алырынче угланган. ТанкистериҢ мергежили ховуга, танкодромнарга сайгырангайжыл турар. Чеден чылдарның дайынчылары танк шериглериниң алдарлыг дайынчы чанчылдарын ыдыктыы-биле сагып, бүгү хемчеглер-биле оларны көвүдедип турар. Олар боттарының профессиязынга ынак, оларга тывыскан тергиин эки техниканы эки билирлер.

СЭКП-ниң XXV съездизиниң Совет Чепсектиг Күштериниң мурнунга салган сорулгаларын алдарлыы-биле күүседирин, социалистиг Ада-чурттуң ынаныштыы-биле камгалаарын, кандыг-даа халдакчыга деп-дораан ойтур шавыышкынны бээрин магадылап турар доктаамал дайынчы белен турарын танкистер бодуунуң хүлээлгези кылдыр көрүп турарлар.

ПРИКАРПАТЬЕНИҢ КЫЗЫЛ ТУК ОРДЕНИНГ ШЕРИГ ОКРУГУ. Танк шериглерин Төрээн чурттуң күяк камгалалы деп дүрүм ёзугаар адап турар. Бүгү совет дайынчылар-биле кады олар социализмниң чаалап алымышкынарының, тайбыңның болгаш айыыл чок чоруктуң камгалалында туруп турарлар.

Шериг кезээниң маадырлыг дайынчы чаңчылдарынга дайынчы танкистериҢ амгы салгалын кижизидип турар. Солдаттар, сержанттылар болгаш офицерлер ВЛКСМ-ниң 60 чылынга толептиг ужуражышкынны белеткеп, өөредилге үезин ажыктыг ажыглаар дээш демиселеп, тергиин эки болгаш класстыг специалистерниң санын көвүдедип турар.

ҮСТҮНДЕ ЧУРУКТА: тергиин эки кезектиң командири коммунист Алексей Маслов-туң (ортузунда) танкистерге дайынчы даалганы берип турары. Солагай талазындан он талазынче—лейтенант Игорь Мерешук, сержант Петр Мышак, улуг лейтенант Алексей Маслов, бичө сержант Александр Трехонин болгаш лейтенант Терешков олар. АДААНДА ЧУРУКТА: танкылар марш үезинде.

Н. АКИМОВТУҢ болгаш В. ПЕСЛЯКТЫҢ фотозу.

(СЭТА-ның фотохрониказы).

БӨМБҮРЗЕКТИҢ СУДАЛЫ

СЭТА болгаш ПМА: КЫСКА ДЫҢНАДЫЫЛАР, ТАЙЫЛБЫРЛАР

Бөгүн — болгар улустуң национал байырлалы — Хосталганың хүнү

УЛУСЧУ ТУРАСКААЛДЫҢ АК ЧАЛГЫННАРЫ

Варнаның төп шөлүнден Кара далайның эриин дургаар согуу дег дөрт Ленин аттыг проспект шөйлүп чорүткан. Ол орук Болгарияның «Алдын эдезиннер» дээр сураглыг курорттарынга чедире бээр. Өлче автомобильдер болгаш автобустар шагның кайы-даа үезинде шуужуп келир. «Чайка» деп чараш аттыг чурттакга кварталының чаа чырык, чечектер болгаш ногаан үнүштер-биле хүрээлеттеп коргузуп турар.

Ол черге ыраа-биле көстүп келир.

«Торна-тепеде (Дуруялар тейинде) аажок улуг ак куш чалгыннарын чадыпкан турар»—Совет Армияга чаа тураскаал дугайын Варнаның чурттакчылары ам ынчалдыр чугаалажыр, ол тураскаал совет болгаш болгар улустарының аразында мөңге найыралдың демдээ болу берген.

Хостакчы Совет Армиянын дайынчыларынга болгар улустуң өөрүп четтиргенин илергейлээн ол тураскаалды скульпторлар Алеша Кафеджийский, Евгени Бырымов болгаш архитектор Камен Горанов чогаалткан. Бо дээрге бистиң чанчылчаан билиишкиниивисте ышкаш тураскаал эвес-тир, бо дээрге далгай талазынче элдир тутkан бажың—41,5 метр кылдыр чаттылган чалгыннар шинчизи сагындырар 18 метр бедик монумент-тураскаал-дыр. Тураскаалдың чогаадыкчыларының бодалы-биле алырга, ол «амыдыралчы» хүлээлгелерни база күүседир болганы кайгамчыктыг. Ооң хөй каът иштики делгем шөлдерин сөлүп кылдыр планнаан.

Тураскаалдың авторлары-биле бистиң чугаалажып турарывыстың үезинде ол кайгамчык улуг тудугнуң түгле чартык кезиин кылган турган. Доктааттынган графикти ажыр күүседип, оон-биле туттунуп орар объектинин онза ужур-дузалын бүзүретпишаан, тудугжулар шудургу ажылдан турган.

Тураскаалдың иштики тургузуунуң дугайын архитектор Камен Горанов мынчаар чугаалаан:

— Янзы-бүрү деңнелдерде каш-даа залдар бар. Бирээзинге, чижээлээрге, Совет Армияның алдарлыг лайынчы оруунуң дугайын допчу-даа бол, чечен-мерген тоожаан, делгикирин, кожазында залга келген кижилер 1944 чылда болгар черге хостакчы армияби-ле оруушкулуг ужуражышкын дугайында, үре-түнелдиг болгар-совет найырал дугайында, төрелдешкен Варна болгаш Одесса хоорайларының дугайында документалдыг база хроника фильмнерни көрүп болур. А солагай талакы элээн чавыс чалгынның терраазының кырынга үнүп келгеш, чараш Варнаның диинги хевирин магадап көрүп болур.

Тураскаалда кол чүве—ооң скульптура бүдүжү. Бажының төп кезээн каастаан композиция «Маналашкын» болгаш «Келиишкин» деп скульптураларның тематиктиг ийи бөлүүнден тургустунган. Чеди фигуралыг «Маналашкын» дээр бөлүктү скульптоо Алёша Кафеджийский тургускан, ол бөлүк Болгарияга улусчу-хосталгалыг шимчээшкинниҢ маадырларының хөй өлүм-чидимге таварышканын болгаш эрес-дидим болганын көргүзүп турар.

— Бо дээрге, хосталганың нүүрүнде бистиң чонувустуң таварышкан каража-когаралдарының дугайында, фашизмни ашкан алыс тиилелгеге болгар патриоттарның бүзүреливиниң дугайында ханы үткалыг тураскаал-дыр — деп, скульптор чугаалаан.

Маршта чеди солдат... Олар хөй хүн үргүлчүлээн тулчуушкуннар соонда шагыраан, ынчалза-даа тиилеттирбеёк, чүгле бурунгаар чүткүдүг чоруп өөрлар. Скульптор Евгени Бырымовтуң «Келиишкин» деп бөлүүнүң үткалы ыыдыг.

— Мээң композициям чөптүг болгаш кижизиг чоруктуң тиилелгезиниң демдээ болган турарын күзээн ийик мен — деп, скульптор чугаалаан.

Бөгүн болгар улус социалистиг революциязының 34 чыл өөнүн, Хосталганың хүнүн байырлаар. Бөгүн Совет Армияга Варнада өндүр улуг тураскаалдың баарынга чүс-чүс боодал чечектер овааланып келдир. Хостакчы маадырлар дугайында тураскаал болгар кижи бүрүзүнүң чүрээнде дириг хевээр арткан, Торна-тепеде ак чалгыннар оларга алдар кылдыр чаттылган.

Е. ВОРОБЬЕВ.
(ПМА).

Совет Армиянық чижеглежир чүве чок маадырлыг чоруунга алдар кылдыр болгар черде улуг болгаш бичө он-он тураскаалдарны тургускан. Ажы-дүүмэ улус оларның шүптүзүн ыдыктыы-биле кадагалап турар.

ЧУРУКТА: ең улуг тураскаалдарның бирээзи—Пловдивте Хостакчылар тейинде. Хостакчы совет дайынчының өндүр улуг дүрзү-хевирин куу гранит даштан сиилбип кылган. Хоорайның бүгү булуңнарындан ол көстүп турар. Ол скульптураны Болгарияда ынаныыл-биле орустап—Алёша деп адап турар.

БТА — СЭТА-ның фотозу.

Бөгүн — Көрей Улус-Демократтыг Республиканы чарлаанындан бээр 30 чылы

МЫНДА БҮГҮДЕ АНЫЯК, БҮГҮ-ЛЕ ЧҮВЕ ЧАА

Хову-шөлдерге кайгамчыктыг витаминнер — чекиишчидилгелер заводу улусчу Көрейниң «Аныяктарның» дээр химия комбинадының составында ажылдап турар баштайгы бүдүрүлгези. Ады таварылга эвес. Мында, Пхеньян-Намдо можуда Анджу хоорайда, бүгү кижилер аныак болгаш бүгү-ле чүве чаа. Чхончхонган хемниң ийи талакы эриинде ол бүдүрүлгени болгаш хоорайны хөй нурузу 30 хар безин четпээн кижилер тудуп турар. Олар боттарының республиказындан-даа чалыы болгаш бөгүн ооң бүгү ажылчы чоннары-биле кады Көрейниң төөгүзүнге баштайгы улус-демократтыг республиканың тургустунганының 30 чылын байырлаар.

Япон эжелекчилерни ашкан тиилелге 1948 чылдың сентябрь 9-чу дөрт оруктү салган. Ынчаарга ону алдаг кирип турар хүн—1945 чылдың август 15—совет болгаш корей улустарның аку-дүнмэ найыралының чыл дедегделиндэ тураскаалдыг арын. Ол хүн Совет Армия Көрей чартык ортулукка япон эжелекчилерни чылча шөнарын доосkан болгаш бодунун национал хосталгазын чедип алыр дээш эрес-шудургу демисежип турган көрей улуска хосталга база хамаарышпас чорукту чедип алырынга дузалаан.

1948 чылдың сентябрь 9-түн соонда Көрейниң Күш-ажылчы партиязының удыртулгазы-биле чуртка социал-экономиктиг улуг чаарыглаларны кыска хуусаада боттандырган. Ынчалзажок улусчу аныяк республикага кадыгдошкун шылгалда таварышкан. Америк болгаш мурнуу-корей агрессорларның өөскүдүп үндүргени үш чылдың дайыны (1950—1953 чылдар) КҮДР-ге аар-берге когаралды чедирген. Ол берге үеде аку-дүнмэ корей улуска Совет Эвилели, социалистиг өске-даа күүнелер дузалаан.

Оларның ол ышкаш бүгү деп-шилгелиг кижи төрелгетенинин деткимчези КҮДР-ге хамаарышпас чорууп, бот-эргелин камгалап алыр арганы берген. Советтер чуртунуң, социалистиг өске-даа күүнелерниң ак сеткилдиг дузалаачызы дайын үезинде болган үреливишкин, хоозуралды ажып эртенинге база боттуг ужурдузалыг болган.

Шаанда хожудангай чорааш чурт—улусчу Көрей 30-не чыл дургузунда сайзырангай үлетпүрүүг, көдээ ажыл-агыйлыг, мурнакчы эртемниг, культуралыг, индустриалдыг күүнэ болу берген. Республиканың экономиказында кол черни энергетика, одаар чүүл, даг-тывыш болгаш металлургия үлетпүрү, машина тудуушкуну эдлеп турар. Химия үлетпүрү эң бедик темпиилиг хөгжүп орар. Амгы, ийиги чедиң чылдың эң чугула таа тудугларының бирээзи —Чхончхонганың эриинде комбинат.

— Байырлалга чедир амгы таварышкан каража-когаралдарывыс ийи дугайын допчу-даа бол, чечен-мерген тоожаан, делгикирин, кожазында залга келген кижилер 1944 чылда болгар черге хостакчы армиябиле оорушкулуг ужуражышкын дугайында, үре-түнелдиг болгар-совет найырал дугайында, төрелдешкен Варна болгаш Одесса хоорайларының дугайында документалдыг база хроника фильмнерни көрүп болур. А солагай талакы элээн чавыс чалгынның террааазының кырынга үнүп келгеш, чараш Варнаның диинги хевирин магадап көрүп болур.

Тураскаалда кол чүве—ооң скульптура бүдүжү. Бажының төп кезээн каастаан композиция «Маналашкын» болгаш «Келиишкин» деп скульптураларның тематиктиг ийи бөлүүнден тургустунган. Чеди фигуралыг «Маналашкын» дээр бөлүктү скульптоо Алёша Кафеджийский тургускан, ол бөлүк Болгарияга улусчу-хосталгалыг шимчээшкинниҢ маадырларының хөй өлүм-чидимге таварышканын болгаш эрес-дидим болганын көргүзүп турар.

— Бо дээрге, хосталганың нүүрүнде бистиң чонувустуң таварышкан каража-когаралдарының дугайында, фашизмни ашкан алыс тиилелгеге болгар патриоттарның бүзүреливиниң дугайында ханы үткалыг тураскаал-дыр — деп, скульптор чугаалаан.

Маршта чеди солдат... Олар хөй хүн үргүлчүлээн тулчуушкуннар соонда шагыраан, ынчалза-даа тиилеттирбеёк, чүгле бурунгаар чүткүдүг чоруп өөрлар. Скульптор Евгени Бырымовтуң «Келиишкин» деп бөлүүнүң үткалы ыыдыг.

— Мээң композициям чөптүг болгаш кижизиг чоруктуң тиилелгезиниң демдээ болган турарын күзээн ийик мен — деп, скульптор чугаалаан.

Бөгүн болгар улус социалистиг революциязының 34 чыл өөнүн, Хосталганың хүнүн байырлаар. Бөгүн Совет Армияга Варнада өндүр улуг тураскаалдың баарынга чүс-чүс боодал чечектер овааланып келдир. Хостакчы маадырлар дугайында тураскаал болгар кижи бүрүзүнүң чүрээнде дириг хевээр арткан, Торна-тепеде ак чалгыннар оларга алдар кылдыр чаттылган.

Е. ВОРОБЬЕВ.
(ПМА).

Совет Армиянық чижеглежир чүве чок маадырлыг чоруунга алдар кылдыр болгар черде улуг болгаш бичө он-он тураскаалдарны тургускан. Ажы-дүүмэ улус оларның шүптүзүн ыдыктыы-биле кадагалап турар.

ЧУРУКТА: ең улуг тураскаалдарның бирээзи—Пловдивте Хостакчылар тейинде. Хостакчы совет дайынчының өндүр улуг дүрзү-хевирин куу гранит даштан сиилбип кылган. Хоорайның бүгү булуңнарындан ол көстүп турар. Ол скульптураны Болгарияда ынаныыл-биле орустап—Алёша деп адап турар.

БТА — СЭТА-ның фотозу.

ТАЙБЫҢ БОЛГАШ ДЕПШИЛГЕ ДЭЭШ

ВАРНА. СЭТА-ның түскай корреспондентилери О. Аничкиниң болгаш В. Дмитриевтиң дамчытканы болза:

Беш хонук дургузунда үргүлчүлеп келген бодунуң ажылын 28-ки Пагуош конференциязы ында доосkан. Ооң ажылынга делегейниң бүгү дүнтериинден 40 чурттуң 140 хире сураглыг эртемденнерэ киришкен.

Конференцияны «чепсегленишкинни дүжүреринин болгаш делегейниң айыыл чок чорууның кол айтырыгларынга» тураскаатkан. Пагуош шимчээшкинниҢ чаңгыс директорунуң илеткелиивиндэ-даа, янзы-бүрү бөлүктерге чугаалажылгаларның-даа үезинде чепсегленишкинни дүжүрери кижи төрелгетенимң тайбың келир үезин хандырарынга бистиң үениң эң-не эргежок чүүлү деп, эртемденнер чаңгыс аай опзалап демделээнэр. Ол код чугула айтырыгга делегейниң хөй-ниитизиниң кичээнгейин хаара тутkан КНО-ның Кол Ассамбеязының чепсегленишкинни дүжүрер талазы-биле түскай сессиязының шиитпирлеринге сеткил ханышкынын ооң-биле холбаштыр илереткен.

Дугуржулгага ат салырын бодалдаын турарывга сагыш човаашкынын илереткишаан, стратегтиг боо-чепсекти кызыгаарлаарының талазы-биле совет-америк чугаалажышкынарже конференцияның киржикчилери Пагуош шимчээшкинниҢ улуг кичээнгейни салган.

Ядролуг чепсекти ажыглаарының айыылын улгаттырып турар нейтронныг бомбаны бүдүреринге болгаш центереринге 28-ки Пагуош конференциязы база катап удурлажышкынын илереткен.

Амгы үениң делегей харылзааларынга дүшкүүрлүг чорукту чөвүрлөшкинниҢ политиказын быжыглаарының эргежок чугулазын Варнага онзалап демделээн. ЧөвүрлөшкинниҢ болза бистиң үевистиң бүгү эң чугула айтырыгларын шиитпирлээринге дузалаар чүүл болур, чөвүрлөшкинниҢ доктаамал шинчилиг болур база экономиканың, культуранын, эртемниң бүгү талааларынга делегейниң кады ажылдажылгазы-биле детяткен турар ужуралуг деп эртемденнериҢ хөй кезии демделээн.

Кижиниң эргелериниң дугайында айтырыгны кара ожегээр соора ажыглап түргаш, конференцияның чамдык киржикчилери Пагуош шимчээшкинниҢ чөвүрлөшкинниҢ хостуун хандырарын национал фронт негээн.

Августуң төнчүзүнде эргечагыргага келген Д. Шараф-Имаминиң чазаа чуртка байдалды чогумчудар дээш оппозиция-биле харылзаалдарны тургузуп алырын күзеп турар деп медеглээн. Ынчалза-даа чазак баштылчызының ол кыйгырыгына оппозиция харыылаваан.

ИРАНДА БАЙДАЛ

ТЕГЕРАН. (СЭТА). Иранда байдал дүвүренчиг бооп хевээр арткан. Оппозастия күштериҢ организастааны массалыг чыскаалдар барык-ла бүгү хоорайларда бооп турар. Сөөлгү хүннерде Тегеранга эң-не улуг чыскаалдар болган, аңаа чүс-чүс муң кижи киришкен. Элээн каш хоорайларга, ооң иштинде Кумга, Казвинге болгаш чурттуң пайысылалынга чыскаалганнар-биле полицияның аразында месилдежишкиннер болгулаан. Өлүрткеннер болгаш балыглатkаннар бар. Студентилериниң холэээшкини үргүлчүлевишаан. Чурттуң кол университеттери муриуку хевээр хагдынчак. Чыскаалганнар чуртка демократтыг хосталгаларны хандырарын чазактан негээн.

Политиктиг оппозициядан Иранның хөй-ниитизиниң сураглыг ажылдакчызы К. Сандбажиге баштаткан национал фронт эң-не идепкейлиг бооп турар. Парламентини тарадырын, чуртка хостут соңгулдаларны чорударын хандырып шыдаар национал чазакты

КЭМП-ДЭВИДТЕ СЕПАРАТТЫГ УЖУРАЖЫЫШКЫН

АКШ-тың президентизиниң хоорай кыдыында турар чери болур Кэмп-Дэвидте ЕгипеттиҢ президентизи Садаттың болгаш Израильдиң премьер-министри БегинниҢ аразында сепараттыг чугаалажыышкынныар Дж. КартерниҢ киржилгези-биле эгелээн. «Нью-Йорк таймс» солуннуҢ корреспондентизиниҢ дыңнатканын ёзугаар алырга, ужуражышкын долу чажыт байдалда, «электри тогу дамчыдып ыаан хөрим артында эртип турар».

Үш талалыг ужуражышкынның кол сорулгазы — Садаттың үре-түнелдиг чөк артkан «инициативазын» катап диргизери, КаирниҢ болгаш Тель-АвивтиҢ аразында сепараттыг дугуржулганы дүрген чарарынга «дузалаары» бооп турар деп солуннар демделеп турар. Бир эвес бо ужуражышкын буураар болза, ол чорук ооң бүгү киржикчилеринге айыылдыг болурун айтып турар. Чугаалажышкыннар ам дээрезинде чажыт «садыглажышкын» дег эгелээн.

Кэмп-Дэвидте ужуражышкынныҢ киржикчилери эжелеттирген араб девискээрлерден израиль шериглорни үндүрер, Палестинаның араб улузунуң дүрүм ёзугаар национал эргелерин хандырар талазы-биле чугула айтырыгларны чугаалашпайн турар. Садат Чөөнкү Чөвөн «үкке «таарыштырылганың чүгээр хире телевилелин» аппарган. Ынчалза-даа Бегинге чаа дүжүп берижишкинни кылып турарын «Фигаро» солуи бижээн. Израиль шериглерниҢ эжелеттирген девискээрлерге турар хуусаазын уздыр талазы-биле Садат дүжүп берип турар.

Садат чүгле Египет дээш эвес, харын араб аске-даа чурттар болгаш палестиннер дээш чугаалажышкынныар кылырын ораладжып турарын парлалга демделеп турар. Ынаыг эргени Садатка ыам-даа бербээни билдингир болгай. Ынчангаш Садаттың дузазы-биле «таарыштырылга» айтырыын Каттышнан Штаттарга болгаш Израильге таарымчалыг кылдыр шиитпирлээрин ораладжып турары илдең апарган.

(СЭТА).

ЛЕВ ТОЛСТОЙ—БИСТИҢ ҮЕНИҢ КИЖИЗИ

Л. Н. Толстойнуң төрүттүнгенинден бээр 150 чыл болганынга

Лев Толстой. Делегей культуразының төөгүзүнде бо ат ышкаш ынчаар нептерси сурагжаан аттар шоолуг-ла хөй эвес.

Улуг орус чогаалчы дириг тургаш-ла бүтү делегейге атсураглыг ашарган. Ынчаарда чурттап чораан миллион-миллион кижилер ооң угаан-бодалының салдарынга алзып турган. Олар философчу, социал болгаш мораль-этика талазы-биле парып айтырыгларга таварышканда, «Л Толстой чүү дээрил?» деп маннаар турганнар. Барыын чүктүң бурунгаар дешилгелиг улуг чогаалчылары: Анатоль Франс болган Ромен Роллан, Джон Голсуорси болган Бернард Шоу, Теодор Драйзер болган Лилиан Хеллман, Томас Манн болган Арнольд Цвейг, Чоон Европаның, Индияның, Кыдаттың, Японияның реалисчи чогаалчылары ооң өөреникчизи болуру улуг алдар деп санап чорааннар.

Толстой бүтүн делегейге чүгле кыска хуусаада алдаржыбаан. Ол алдар он-он чылдар эрткен тудум оңуп-чидерден туржук, харын бүтүн ынкы төрелгетениң угаан-бодал өзүлдези-биле кады улам улгадып турар. Совет Эвилели болгаш даштыкыда бурунгаар дешилгелиг хөй-ниитп чогаалчының төрүттүнгенинден бээр 150 чыл оюн демдеглеп турда, ооң арттырып каан чогаал байлаа хөй талалыг өндүр улуу-биле кажантызындан-даа артык тодаргай билдиниг көстүп турар.

Лев Толстойнуң өзүп турар ат-алдарының чылдагааны чүдел? Чүге ооң чогаалдарының маадырлары — орус кижилер, артында-ла көңгүс өскө үе-шагда чурттап чораан кижилер, — янзы-бүрү чурттарның төлөлекчилери болуп турар амгы салгалдың кижилериниг билдингир чоок болгаш эргимил? Чүге бистиң чуртувуска Толстойнуң «бакка удурланмас» деп теориязының талазакчылары билдингир-ле тыылбас черге, Совет эрге-чагырганың чылдарында ооң чогаалдарының чыылдарын 18 катап парлаанын? Чүге чогаалчының 218644 муң кезек пинти тиражтыг 2525 номнарын үндүргенил? Ол айтырыгларга харыылар арыг литературжу үнелелдериниң болгаш сонуургалдарның чижек-хемчээли-биле кызыгаарланмас дээрзи билдингир.

Ук харыыларны эрткен үеден эвес, ам бо үеден дилээри чөптүг болур боор. Маңаа кол-ла чүве чүл дээрге, Лев Толстой кижи төрелгетениң угаан-бодал улам улгадып турар, Совет Эвилели болган даштыкыда бурунгаар дешилгелиг хөй-ниитп чогаалчының төрүттүнгенинден бээр 150 чыл оюн демдеглеп турда, эки күзел болгаш шынныг чоруктуң идеалдарынче кыйгырып турар чүгле гениалдыг бодалчы боон кирген эвес, харын бодунуң чогаадыкчы ажыл-чорудулгазынга Октябрь революциязының мырыңай-ла бичии мурнуу чарында дошкууралдыг үениң үндезини айтырыгларын көдүргеп кодүргеп патриот болгаш делегей хамаатызы болуп кирген. Ленин Толстойну «Орус революцияның көрүнчүү» деп адаан: «Помещиктериң эргечагыргазының адаанга бастырган турган чурттарның бироозинге революцияны белеткээриниң үе-чадазы. Толстойнуң гениалдыг чуруп көргүскенинде ачызында, бүтү кижи төрелгетениң ураң чогаал хөгжүлдезинге бурунгаар базым болуп көргүстүгев» деп, од бижээн (ЧДЧ, т. 20, ар. 19).

Ынчаардагы Россия чмпериалистиг чөрүлдээлериниң төпчүп чыыган чери болбушаан, делегейниң революстуу шимчээшкинииниң база төвү турганы билдингир болгай. Ынчангаш Россияның од үеде байдалындан үнүп кээп турган, а бо үеде безин делегей хөй-ниитизин дүвүредип болгаш бодунуң шинтпирлээшкинин манап турар айтырыгларны көдүргеш. Толстой дараазында он-он чылдарда болур идейлиг демисселдиң хөй кезиин баш буруннаар билгеп. Маңаа хамаарыштыр чугаалаарга, ооң чогаадыкчы ажылы, чаа-чаа күш немээр чүүл болуп, харын-даа амгы чүс чылдың кижиге ынак, демократтыг, дайынга удур литератураның күчүлүг агымының үндезини болуп турар. Толстойнуң элеп-читпес сураглының, аталдарының, амгы үениң угаан-бодал амыдыралынга ооң салдарының кол-ла чылдагааны харын-па ында.

«Дайын болгаш тайбыңыыр» автору чүгле кайгамчык улуг чогаалдарны бижээн романист болгаш драматург эвес, харын делегейниң хөй-ниитизин дүвүредип турган болуушкунларга хамаарыштыр бодунуң сөзүн чугаалап турган чалбыыштыг публицист-тир. Чогаалчы болгаш бодалчы Толстойнуң арттырып каан угаан байлаа кайгамчык улуг, чамдык талазында бот-бодунга удурланыышкан, чамдык талазында маргылдаалыг-даа. Ынчалза-даа ниитизи-биле алырга, ол бөгүн тайбың, демократтыг, социал хөгжүлдө дээш демисежип турар күштерниң чепсээ болуп турар.

Кижиде бар бүтүн-ле эки чүүлдерни камгалавышаан, Толстой буржуаз ниитилелдиң кижизиг эвес мөзүг-шыпарын, ооң авыяастыг моральдыын, меге демократизын, ооң ирип калган ниитики янзы-бүрү албан черлерин кам-хайыра чок сойгалап турган. Кайгамчык күштүг бүзүрел-биле ук ниитилелдиң чажыт чүүлдерин илереткеш, од социал чөптүг эвес чоруктуң ниитилелин буруу шапкан. Толстой ооң мурнунда турган чогаалчыларның кайызындан-даа артык тода кылдыр човүю төөгүвүүң чанакчылары деп көргүскен. Ол бодунуң чогаалчы болган бодалчы бүтүү гениинин, барык-ла алдан чыл чытыы чогаадыкчы ажыл-чорудулгазын чонга, ажыл-ишчи бөдүүн кижилерге бараалгатканын. Дараалга, ужур-дүрүм чок аажылаашкыннарга, дайынга болгаш бөдүүн кижиниң чурттаарынга, ажылдаарынга, уругларын кижизидеринге шаптыктап, чурттагаанының өөрүшкүзүн базып турар бүтүү-ле чоруктарга удур демисселиниң үезинде дайынпары-биле Лев Толстой кажан-даа эптежип көрбээн. Бола бүтүү айтырыглар амгы үеде база бодунуң ужур-утказын чидирбээнин сеглээн-даа хөрээ чок боор.

Ооң идеяларының баштың үевисте амыдыралчызын болган удуг чогаалчының үүвеин баш бурунгаар шын көрүп билирин көргүзүп турар, улустарның аразында тайбың болган кады ажылдажылгаже кыйгырып турар ооң үүгле чаңгыс чугаазын маңаа киирээл. Буржуаз чазактарны тоомчага албайп, оларның базып ажыр ажылчы чоннарга Толстой мынча деп бижээн: «Силер кым-даа болзукарза — француз, орус, поляк, англи, ирланд, немец, чехдаа дижик силер, билип көрүңер: силерниң амгы кандыгдаа сонуургалдарыңар — чер ажылының, үлегерүрүң, садыгның, ураң чүүлдүң азы эртемниң-даа талазы-биле болгай-ла, оске улустарның болгаш күрүнелерниң сонуургалдары-биле кавчаар-даа. чөрүлдээлешпес, бистер кады ажылдажылга-биле, ачы-дуза солчуушкуну-биле, акы-дүнмалышкы тайбың харылзаабиле, чүгле барааннар-биле эвес, харын бодалдар болгаш сагыш-сеткил солчуушкунубиле доңнашкан бис».

Кайы хире кайгамчык, кижизиг, шын сестер-дир, бистиң хүннеривисте бо үениң байдалы, ажыл-херектери-биле кайы хире дүгжүп турар-дыр!

Вадим КОРТУЕВ,
ПМА-ның политиктиг тайылбырлакчызы.

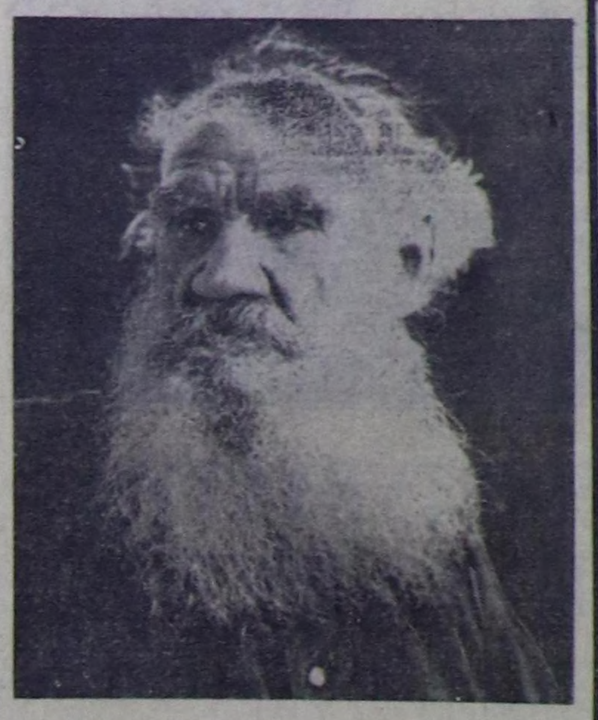

Лев Николаевич Толстойнуң төрүттүнгенинден бээр 150 чыл болган.

Россияның улуг оглу Толстой човнуң берге амыдыралын болгаш качыгдаашкынын бодунуң кайгамчык улуг чүрээнге сыңырып, шынчы чоркче чүткүп, ниитилелдиң кижилериниң угаан-бодал сайызыраңгайжыдылгазы дээш демисежип, чүгле орус улустуң эвес, харын бүтүү делегейниң кижилериниң салым-чолун бодап чорааны дээш бомбүрзектиң кижилеринге эргим. Улуг чогаалчы амыдыралдың бүтүү талааларын чырыдып келген. Аңаа улуг алдар чогаалчы дириг турда-ла келген болгаш ооң чогаалдарын чүс-чүс чылдар эртеге беазын катап-катап номчуур. Бүтүү делегей литературазының хөгжүлдезинге Толстойнуң генийиниң салдары кызыгаар чок улуг.

Эргилделиг ийи пунктуларның—1881 болгаш 1905 чылдарның аразында үе-чадазы Толстой эки көргүскен болгаш чогаалчы калбак массаларның бодалын, помещиктерге—крепостниктерге болгаш хаан чазаанга оларның хайнығын келгени көөр хөлүү чок чоруун кайгамчыктыг күш-биле чыдыын шыдаан болгаш дараашкынга удур оларның удурланыышкынын, бодунуң үезиниң кол-кол ниитилел черүлдээлерин көргүзүп шыдаан деп В. И. Ленин айыткан. В. И. Ленин ооң ужур-дузазын «орус революцияның көрүнчүү» деп тодараткан. «Толстой—бүдүн делегей» деп, А. М. Горький бижээн. Толстойнуң «Дайын болгаш тайбың», «Анна Каренина», «Воскресение», «Казактар» болгаш өске-даа чогаалдары төрээн улузунуң характерин долу күш-биле көргүскен болгаш дараакчы акгыларның чагдынчак, мегечи, хаанзырак чоруктарын сойгалаан.

Толстойнуң чогаалдарын— совет улустуң угаан-бодал байлаан—ССРЭ-де миллион-миллион томнарлыг парлап үндүрүп турар. Юбилейлиг чылда оларның ниити тиражы 40 миллион экземпляр болур. Толстойнуң бижээн шилерни совет дыка хөй театрларның спеналарында үзүп турар, а ооң чогаалдарын ёзугаар тургускан фильмнер хөй чылдарның иштинде чурттуң кинотеатрларының экраннарында үзүп турар.

Чогаалчының бежен ажыг чылдарда чурттап келгени болгаш өлүм чок хөй чогаалдарны бижээни Тула областа Ясная Полянаны катап тургузарын чоокта чаа дооскан. Ясная Полянаны хевээр арттырарынче Совет күрүнениң үндезилекчизи Владимир Ильич Ленин бүтүү тала-биле сагыш салып келген. Октябрь революциязының соонда, Ясная Полянага музей-заповедникти тургузар дугайында декретти Владимир Ильич боду редакторлаан.

Бо хүннерде ында улуг байырлал боон турар, эвилелдешкен бүтүү республикаларның литераторлары, даштыкы чурттарның аалчылары ында киржип турар.

ЧУРУКТА: «Лев». Л. Н. Толстойнуң бо портредин В. Г. Чертков 1906 чылда тырттырган.

(СЭТА-ның фотохрониказы).

ЧУРУКТА: Л. Н. Толстойнуң Ясная Полянада музей-бажыңы. И. Зотин болган Б. Кавашкинниң фотозу. **(СЭТА-ның фотохрониказы).**

Октябрьның Улуг революциязы Л. Н. Толстойнуң чогаадыкчы ажылын бүтүү улустуң эртинези болдурган.
(СЭТА-ның фотохрониказы).

Л. Н. ТОЛСТОЙНУҢ ТООЖУЗУН ЁЗУГААР

МОСКВА. «Мосфильм» киностудиязы Л. Н. Толстойнуң «Сергий ада» деп тоожузун ёзугаар уран-чечен фильмин үндүрген. Оон сценарийин режиссёр-тургузукчу И. Таланкин бижээн, операторлары Т. Рерберг болгаш А. Николаев. Фильмде көскү совет артистер А. Демидова, И. Гриценко, В. Стржельчик, Л. Максакова, И. Лапиков, Г. Бурков болгаш өскелерде ойнап турар. Кол рольду С. Бондарчук күүседип турар.

ЧУРУКТА: «Сергий ада» деп фильмден кадр. Сергий ада— артист С. Бондарчук. Пашенька— артист Алла Демидова.

(СЭТА-ның фотохрониказы).

БИЖИП-ДАА, ЧУГААЛАП-ДАА БИЛИР-КЫЛДЫР

Бистиң школаларывыста чыл бүрү чүс-чүс уруглар доозуп үнүп, оларның чаштыктары улус сөгыл-лыйынга ажылдап артып, өскелерге дээди болгаш орумак түкпей бажа профтехөредилге черлеринге өөренип кирип турарлар. Чейлы үеде киргиринің экзаменнерин өрээлгелиг хөлчүлер ылаңдый хаптыгылга Кызылга эвес-ле болуур. Киргиринің экзаменнеринің үезинде доозукчуларның ол-ба эртежиңге билипкиң кайы хүре хамы, быжыы ылгеп каап турар. Доозукчуларның дыка хөйүнүң орус дылга билии онзагай кошкак боор турары чаагыг эвес. Шак ындыг байдал чылдың чылче уламчылап-ла турар. Оон чайлаарының аргазы чүл? Бо талазы-биле бодуңның чамдык бодалдарымны жаңа илередиксээн ийик жок.

Көдээ школаларда орус дыл башкылаашкыны чүге күдүдеңнелде турарыл? Бирээде, көдээ школаларда орус дылды тыва кадрлар башкылап турар. Оларның башкылап турарында базай чүве чок доозкан арга-мергежилил-даал, методиканы шын ажыглап, программа дагыыр өөредил, кичээлди амгы үенүң неделедезинге дүүштүр эрттирип турарын билир бис. Кожа четпейн турар чүве болза, кичээлден башкаар үелерде орустап чугаалажырының неделедезинин кошкаанда. Башкылар-даа, өөреникчилер-даа тывалап чугаалажыр азы башкы орустап айтырыг салып неделе кылырга, өөреникчилер тывалап харыылаары.

Ийиде, чамдык школаларда орус дыл хүннерин эрттирип практикалап турар. Ынчалза-даа оон организациязын четпейн барылаар. Ол хүн шупту орус дылга чугаалажыр ужурлуг. Башкейги үелерде неделеден шырак турбуспас болза, уругларны чаңчыктырары берге. Ындыг болганда орус дылды үнелээшкинниң дугайында чүгленалчыларның, артемденнериниң чугааларындан үзүндүлерни бижип, плакат чурутарны көскү черге оскылаар болгаш оларны номчуп, таныжарын негээр болза эки. Ол дээрге чүгле орус дыл башкыларының эвес, харын бүтүү коллективтиң херээ.

Үште, школаларга башкылар хураалдарын черле орустап эрттирип турга кандыгыл? Ол албан эвес-даа болза, башкылар бистерниң бөгүнгү чугаевыстың сайызырадырынга база дөмей болгу дээ.

Орус дылды өөренип алырынга ук дылга чугаалажыры (ылаңгыя орус кижилер-биле) хөнчүг дузалыг. Ынчангаш орустап чугаалажырынга өөреникчилерни бүгүле аргаларны ажыглап тургаш өөредип, чаңчыктырары школаның, башкыларның, адаашелерниң үүлгээлгези.

Ном магазиннеринге, библиотекаларга орус дыл дүгээйында чечен сестерни, үлегер дөмактарны бижээш аскылаан турар болза база дөмей болур-ла-дыр. Шак ындыг сестерни номнардан хөйү-биле тып ап болур.

Бистиң ада-иелер аразында орус дылды билир кижилер хөй. Улуг назылыглар дээрден башка, орус дылды өөренип чорааннар бисте хөнчүг хөй болгай. Олар боттарының ажы-төлүн орус дылга эки шын бижип, чугаалап өөредиринге кандыг-ла бир арга-биле дуза кадары черле артыр эвес. Орус дылды даштыкы чурттарда безин кайы хире чүткүл-биле өөренип ап турарын бисте кым-даа билир. Ол дээрге эртемнериң дүлүүрүн, культураның, эстетиканың үезинии-дир.

Класстан дашкаар номчулага баштай бөдүүн, билдингир орус номнарны номчурун уругларга сүмелээр ужурлуг. Ол номчуурда ыыттыр номчуруу ажыктыг. Школаларга орус дыл кежээлери, хөлүглериниң болгаш тыныгырларның клубун өөредиглиг, солун кылдыр бай үйлүр планнап тургаш, эрттирери чугула деп хүүдө бодалдарым ыындыг. Оруе был дугайында беседаларны, конкурстарны аас, бижиктер-биле чорудары ук дылды өөренирине идигни бээр. Бо айтырыгга хамаарыштыр ам-даа эштер чүүл бодап турарыл?

О. ЧАҢ-ООЛ.

Суг-Аксы ортумак школазының башкызы.
Чоон-Хемчик район.

ССРЭ-ниң Чурукчулар Эвилелиниң кежигүнү

Гаврил Лопсанович ТОРЛУКТУҢ

озал-ондакка таварышкаш, мөчээни-биле хөлбаштыр Тыва АССР-ниң Культура министерствозу болгаш Чурукчулар эвилелиниң баштаар черн ооң өг-бүлезинге, төрелдерине база чоон кижилерниге хаяы кажыдалын илерсейлеп тур.

ТВ

СЕНТЯБРЬ 9-ТА

БИРГИ ПРОГРАММА

МОСКВАДАН

10.00—«Ye». Информастыг программа.
10.35—Эртенги гимнастика.
10.55—«АБВГДейка». Дамчыдылгага ССРЭ-ниң Чырыдышкын министерствозунуң школа пазыны четпээнерни кижизидер талазы-биле эргелелиниң начальниги Р. А. Курбатов киржир.
11.40—«Силерге, ада-иелер».
12.10—«Эртенги почта». Музыкалыг программа.
12.40—«Чурулга уран чүүлүнүн талазы-биле 1978 чылда ССРЭ-ниң күрүне шаңналдарын тыпсыры-биле». РСФСР-ниң алдарлыг чурукчузу Д. Бисти, ССРЭ-ниң улустуң чурукчузу А. Грацай, РСФСР-ниң улустуң чурукчулары А. болгаш С. Ткачевтар, Латвия ССР-ниң улустуң чурукчузу Д. Скулме.
13.10—Концерт.
13.20—**Болгар улустуң национал байырлалы — Хосталга хүнүнге тураскаткан программа.**
16.10—**Л. Н. Толстойнуң төрүттүнген хүнүнден бээр 150 чыл болганынга, «Номчулга түүлдери».** Дамчыдылгавы филология эртемнериниң доктору профессор Н. М. Сикорский чорудар.
17.05—**«Спортлото» тиражы.**
17.20—**«Кадыкшылга».** Эртемтайылбырлалдыг программа. Дамчыдылганы эмти Ю. В. Беляичикова чорудар.
18.05—Горькийниң Пушкин аттыг ошера болгаш балет театрының солизи, Татар АССР-ниң улустуң артизи В. Степановтуң концерти. Горькийден дамчыдылга.
18.30—**«Дириг амытаннар дугайында».** Дамчыдылганы Н. Н. Дроздов чорудар.
19.30—Медээлер.
19.45—**«Бр—78».**
20.15—**Л. Н. Толстойнуң төрүттүнген хүнүнден бээр 150 чыл болганынга. «Кавказ тоожузу».** Уран-чечен телефильминиң баштайгы көргүзүү. 1 болгаш 2-ги сериялары.
22.30—**«Ye».** Информастыг программа.
23.00—**«Кино көрүкчүзүнүң спутниги».** Дамчыдылганы РСФСР-ниң улустуң артизи кинорежиссёр В. Басов чорудар.
23.35—**«Амыдыралдан ыр-биле» деп дамчыдылганың арыннарында».**
00.20—01.00—**«Чарыш киржикчилери».** Документалдыг телефильм. Төпгенде—медээлер.

СЕНТЯБРЬ 10-ДА

БИРГИ ПРОГРАММА

МОСКВАДАН

10.00—**«Ye».** Информастыг программа.
10.35—**«Заряткага чыскаалыңар!».**
10.55—**«Купалинка»** деп ыры квартединиң концерти. Минскиден дамчыдылга.
11.30—**«Будильник».**
12.00—**«Совет Эвилелиниге баран бооп тур мен!».**
13.00—**«Тоол аалдан келген». «Чараш Васиндиеа».** Уран-чечен фильм. РСФСР-ниң улустуң артизи В. М. Леонтьева эге сөс чугаалаар.
14.30—**«Кодээге дамчыдылга». «СЭКП ТК-ның июль (1978 ч.) Пленумунуң шинтпирлерин — амыдыралга».**
15.30—**«Музыкалыг киоск».** Дамчыдылганы Э. Беляева чорудар.
16.00—**«Бөгүн—Таңкистер хүнү».** Кургаг чер шерилериниң кол командылакчызы, ССРЭ-ниң камгалал министриниң оралакчызы, армия генералы, Совет Эвилелиниң Маадыры И. Г. Павловскийниң чугаазы.
16.15—Уран-чүүл маттерлериниң Таңкистер хүнүнге тураскаатказан концерти.
17.00—**«Кино алп-чоруктар клуву».** Дамчыдылганы Ю. А. Сенкевич чорудар.
18.00—Хоккей талазы-биле ССРЭ-ниң чемпионады. **ЦСКА—«Динамо»** (Москва). ЦСКА-ның Спорт ордузундан дамчыдылга.
20.25—**«Делегей байдалы».**
20.35—**«Экранда кинокомедия». «Операция «Ы» болгаш Шуриктиң өске-даа ужуралдары».** Уран-чечен фильм.
22.30—**«Ye».** Информастыг программа.
23.00—**«Силерге, кодээниң ажыл-ишчилери».** Концерт.
23.40—00.35—Аяттыг спорт талазы-биле делегей маргылдаазы. Киевтен дамчыдылга. Төпгенде—медээлер.

СИНЕМА

СЕНТЯБРЬ 9-ТА

«НАЙЫРАЛ»: «Шеригге чаа келдирткеннер дайынче чорупкан» 10.00, 11.45, 13.30, 15.20, 17.10, 20.00, 21.10 шактарда.

«ПИОНЕР»: «Кипочымынды» 9.35, «Хем акезында дувурээнин» 11.05, 15.10, 16.55, «Пятницкий кудумчузунда шайлаар чер» 12.50, 18.40, 21.00 шактарда.

«ВОСТОК»: «Киночымынды» 15.00, «Чаласкаандырзымны кагба» 16.50, 18.40, 20.30 шактарда.

«КАА-ХЕМ»: «Телефон дамчыштыр белектер» 15.00, 16.50, 18.40, 20.30 шактарда.

«ЧАЙГЫ»: «Бүгү чүве селгүүстээшкинден эгелээн» 16.00, 18.00, 20.00 шактарда.

СЕНТЯБРЬ 10-ДА

«НАЙЫРАЛ»: «Мөгеннит аътчыгаш» 10.00, «Шеригге чаа келдирткеннер дайынче чорупкан» 11.45, 13.30, 15.20, 17.10, 19.00, 21.10 шактарда.

«ПИОНЕР»: «Киночымынды» 10.00, «Хем акезында дувурээнин» 11.30, 13.15, «Пятницкий кудумчузунда шайлаар чер» 15.00, 16.50, 19.10, 21.00 шактарда.

«ВОСТОК»: «Киночымынды» 11.00, 13.00, «Плющихада үш терек» 15.00, 16.50, 18.40, 20.30 шактарда.

«КАА-ХЕМ»: «Алпамыс школаже чорупкан» 9.30, 11.00, «Телефон дамчыштыр белектер» 13.00, 15.00, 16.50, 18.40, 20.30 шактарда.

«ЧАЙГЫ»: «Ак-кызыл чечекчигеш» 12.00, 14.00, «Стажёр» 16.00, 18.00, 20.00 шактарда.

Агаар

Бөгүн республикага кезек-кезек булуттаар, чагбас. Барыын угланыышкынныг хаттың дүргени секундада 6—11 метр чедер. Агаарның температуразы 17—22, чамдык районнарга 10—15 градус чылыыр.

Кызылга база аяс хүн болур. Хат кошкак. Агаар дүне 3—5, хүндүс 19—21 градус чылыыр.

Эргим номчукчулар!

«ШЫН»

солунну чагыдып алыңар.

Чылда чагыдылганың өртээ 6 рубль.

Редакторнуң ораларчызы К. К. САТ.

Республиканың тудуг мастерлериниң школазы 1978—1979 өөредилге чылында өөреникчилер хүлээп алырын чарлап тур.

Өөренир хуусаазы 1 чыл. Өөредилге 1978 чылдың октябрь 1-ден эгелээр.

Школаны доосканнарга тудуг талазы-биле мастерниң адын болгаш херечилел тыпсыр.

Совхоэтардан, тудуг болгаш өске-даа организациялардан келгеннерни болгаш, а ол ышкаш 18 хардан өрү назылыг 7—8 класстан куду эвес эртемниг күзээн кижилерни өөредиргеге хүлээп алыр.

Өөредири-биле чоруткан организацияларга өөреникчилерниң материалдыг дуза көргүзерин сүмелээр.

Школа өөреникчилерни айда 14 рубль хемчээлдит стипендия-биле, киитиниң чурттагга бажыңы-биле, орун-дөжек-биле хандырар.

Киргиш күзээнчер школаның директорунга дараазында документилерни чорудар: билдиришкин, автобиография, эртемниң дугайында документ, кадыкшылының дугайында шыпызылга, паспортту боду экжеп көргүзер.

Школаның адреси: **Тыва АССР, Туран хоорай, Найырал кудумчузу, 13.**

Солунның дараазында номери сентябрь 12-де үнер.

РЕДАКЦИЯНЫҢ АДРЕЗИ: индекс 667000

Кызыл, Щетинкин-Кравченко кудумчузу, бажың № 3, ТЕЛЕФОННАРЫ: Редакторнуң 2-24-63, редакторнуң оралакчызының 2-35-24, 2-31-75, харымсалгалыг секретарының 2-23-35, секретариаттың 2-23-35, партийнки амыдырал кылдызының 2-31-13, пропаганда кылдызының 2-31-75, культура кылдызының 2-23-54, кодээ ажыл-агый кылдызының 2-21-47, үлетүр кылдызының 2-22-64, чагаа кылдызының 2-41-27, информация база совет тургузуг кылдыстериниң 2-20-60, корректорларның 2-27-41, бухгал терияның 2-12-45, солун келбейн барганда 2-32-75 телефонче долгаар.

Тираж 17561. Чагыг № 2650

СОЛУН НЕДЕЛЯДА 6 КАТАП ҮНЕР

Тыва АССР-ниң Министрлер Чөвүлелиниң Ном үндүрер чер, полиграфия болгаш ном садыының талазы-биле эргелелиниң типотра фирязы (Кызыл, Щетинкин болгаш Кравченко кудумчузу, бажың № 1).

ТС—01269.