Бүгү чурттарның пролетарийлери, каттыжыңар!

ШЫН

СЭКП Тыва обкомунуң, Тыва АССР-ниң Дээди Соведининиң болгаш Министрлер Чөвүлелиниң органы

№ 227 (10824) | 1978 чылдың сентябрь 29, пятница | 1925 чылда үнделип эгидевилеттинген | Өртээ 2 коп.

«Салют-6»—«Союз-31»: программага дүүштүр

УЖУДУУШКУН БАШКАРАР ТӨП. (СЭТА). Владимир Коваленок болгаш Александр Иванченков Чер чоогунуң космос делгеминге 104 хонук ажылдаан.

Орбитада «Салют-6» — «Союз-31» эртем-шинчилел комплекизиниң экипажы сентябрь 27-де долгандыр турар бойдусту шинчилээр программаны күүседирин уламчылаан. Чижээ, орбитада комплекс Памирниң кырынга ужуп турда космонавтылар глациологтарның чагыын ёзугаар ында харның болгаш доштуң байдалын хайгаараан.

Телеметриктиг медээлерниң болгаш экипажтың илеткелдерин ёзугаар алырга, «Салют-6» станциязының болгаш «Союз-31» коребльдөң борт системалары чогумчалыг ажылдап турар.

Владимир Коваленоктуң болгаш Александр Иванченковтуң кадыының байдалы эки.

Л. И. БРЕЖНЕВТИҢ америк-совет садыг-экономиктиг чөвүлелдиң даргаларының бирээзи У. Веритини болгаш чөвүлелдиң президентизи М. Форрестолду хүлээп алганы

СЭКП ТК-ның Чиргине секретары, ССРЭ-ниң Дээди Соведининиң Президиумунуң Даргазы Л. И. Брежнев америк-совет садыг-экономиктиг чөвүлелдиң даргаларының бирээзи, АКШ-тың садыг-үлетпүр бөлүктериниң көскү телээлекчизи У. Веритини болгаш ол чөвүлелдиң президентизи М. Форрестолду сентябрь 27-де хүлээп алган. ССРЭ-ниң Садыг министерствозунуң чалааның ёзугаар олар Совет Эвилелинде келгенивер.

Ажыл-херекчи болгаш боттуг будушке эртикен тодаргай беседаның үезинде ССРЭ-ниң болгаш АКШ-тың аразында садыг-экономиктиг харылзааларның айтырыгларын чугаалашкан. ССРЭ-ниң болгаш АКШ-тың садыг-үлетпүр бөлүктериниң телээлекчилерин каттыштырган америк-совет садыг-экономиктиг чөвүлел ийи чурттуң аразында садыг-экономиктиг харылзааларны чогумчударынга чугула база идепкейлиг фактор болуп турар деп, Л. И. Брежнев демдеглээн. Ол соругланы чедип алыр талазында, амгы байдалды садыглажыышкын талазынга немелде мөөнүдактар тургузары-биле нарыыдатпайн, харын бар мөөнүдактарны чайладыры негеттинип турар.

Каттышкан Штаттар-биле кайы-кайызынга ажыктыг чаагай харылзааларны калбартыр дээш ССРЭ чайгыдыш чок туржуп турарын база онзалын демдеглээн. Экономиктиг харылзаалар ол чорудулгага чугула чүүл болган туруп болур ийик. Совет тала бо чүүлге хамаарыштыр ат садынган документилерни барымдаалап үргүлчүдел турар, ынчангаш америк таладан база ынчалдыр кылырын манап турары билдингир.

У. Веритини биле М. Форрестол хүлээп алганы дээш Л. И. Брежневке өөрүп четтиргенин илергейлээн болгаш Совет Эвилели-биле кайы-даа талага ажыктыг экономиктиг кады ажылдажылганы хөгжүдеринге АКШ-тың садыг-үлетпүр бөлүктериниң сонуургалдыын демдеглээнивер. Ийи чурттуң аразында садыг-экономиктиг харылзааларны чогумчударыынче ууланган күжениишкиннерин америк-совет садыг-экономиктиг чөвүдел салып уламчылаар апаарын олар онзалап демдеглээнивер.

ССРЭ-ниң даштыкы садыг министри Н. С. Патоличев, америк-совет садыг-экономиктиг чөвүлелдиң совет таладан даргазы, ССРЭ-нин даштыкы садыг министрининг оралакчызы В. Н. Сушков, СЭКП ТК-ның Чиргине секретарының дузалакчызы А. М. Александров олар киришкен.

КҮҮСЕЛДЕНИҢ ХЫНАЛДАЗЫ

СЭКП-ниң XXV съездизиниң айытканы социал-экономиктиг программаның соруглаларының нарыны болгаш ажок улуг хемчээлди бүгү организакчы база политиктиг, ажылагыйжы ажылды үениң негелдезиниң деңнелинче бедидеривиң эргежок чугулазын, ажылдың ленинчи стилин, удуртулганың уран аргазын шудургу шиңгээдип алырын неген турар. Күүселдениң хыналадзын контрольдзары болгаш хынаары ажылдың ленинчи стилиниң эң чугула кезээ болуп турар.

СЭКП-ниң XXV съездизиниң шиитпирлерин, СЭКП ТК-ның Чиргине секретары, ССРЭ-ниң Дээди Соведининиң Президиумунуң Даргазы эш Л. И. Брежневтиң айтыышкыннарын удуртулга болдургаш, СЭКП Кызыл хооркому, райкомнар база «Тыва даг-дүгү тудуг» эргелелинде, «Тыва кобальт» комбинатта парткомнар партияның болгаш чазактың директиваларының, үстүкү партия органнарының болгаш боттарының шиитпирлериниң күүселдезин организастап хынаарын сайырацгайжыдарынче улуг кичээнгейни салып турар апарган.

Күүселдениң хыналадзын организастаарынга коллективтиг органнарның ролю өскен. Шиитпирлер күүселдезин дээш доктаамал контрольду чорудары хөй-хөй партия комитеттериниң ажылынга кол чүүл болу бергеи. СЭКП-ниң Бии-Хем райкомунуң бюрозунуң ажылын маңаа чижекке киирип болур. Бо чылдың 8 айларында маңаа райком бюрозунга чугаалашкан ниити айтырыгларның 40 хире хуузун мурнунда хүлээп алган шиитпирлериң күүселдезин хынаарынга холбаштырган.

СЭКП Кызыл хооркомунуң, Чөөп-Хемчик, Кызыл райкомнарының бюроларының ажылында бо талазы-биле база-даа тодаргай эки чүүлдер бар. Бо партия комитеттеринде доктаалдарның күүселдези дээш контроль карточкаларны тургускан, хүлээп алган шиитпирлериң күүселдезин организастаар талазы-биле кылдистер планны кылын турар. Доктаалдарны боттандырып турарының дугайын аппараттың чөвүлел хуралынга, партия хуралдарынга доктаамал сайгарып турар.

Күүселдезин контрольдаар ажылды партия комитеттери эм планныг ёзу-биле чорудун турар апарган. Чамдык партия комитеттериниң бюроларының база кылдистериниң перспективтиг-даа, агар-даа планында мурнунда хүлээп алган шиитпирлериң күүселдезин контрольдаарының айтырыглары кол черни эдепп турар. Ол чорук четпестерни баш удур илередип, сагындырар, айыттынган соруглаларны күүседиринге тыштып келген бергелерни чогуур өйүнде эскерер, ажыл-херекти планныг ёзу-биле экижидер арганы берип турар.

СЭКП хооркому болгаш райкомнары күүселденің хыналадзын сайзырацгайжыдарда партия эге организацияларынга даянырын оралдажып, партиявын үстүкү-даа, адаккы-даа органнарының контролюн дүүштүрүп, коммунистериң идепкейин калбартырып хавдырып турар. Каа-Хемниң «Енисей» совхозта партия эге организациязы партийжи үстүкү органнарның болгаш бодуунуң доктаалдарының күүселдезин контрольдаарын ажыл планынга киирип, оларны боттандырар талазы-биле хемчеглерни ажылдап кылып турар. Контрольга алган доктаалдарга тускай карточканы кылган, доктаалдарның күүселдезин организастаар харыысалгалыг кижилерниң дыңнадыгларын партбюрога доктаамал ап, күүсеттинген чүүлдерин контрольдан үшта бижип турар. Бүгү-ле партия хуралдары мурнунда хүлээп алган доктаалдарының, коммунистериниң шүгүмчүлелдериниң болгаш саналдарының канчаар күүсеттинип турарының дугайында информация-биле эгелеп турар.

Кызылдың харылзаа белдиринде, республика типографиязында, Бии-Хемниң «Өөк» совхозта болгаш өске-даа чамдык коллективтерде партия эге организацияларының шиитпирлер күүселдезин контрольдаарын багай эвес боттандырып турар.

Үндүрген шиитпирлерни боттандырары дээш контрольду чорударынга улуг роль СЭКП хооркомунуң, райкомнарының чанында партийжи комиссияларга, партияның хоорай, район организацияларының ревизия комиссияларынга, администрацияның ажыл-чорудулгазын контрольдаар парторганизацияларның комиссияларынга, улусчу контроль органнарынга, «Комсомолчу прожекторунуң» отрядтарынга хамааржып турар.

Партия организациялары СЭКП-ниң XXV съездизиниң шиитпирлерин боттандырар дээш демисешпишаан, удуртулганың арга-методун шудургу сайзырацгайжыдып, даапдырган ажыл-херек дээш ажылдакчы бүрүзүн хууда бедик харыысалганын ёзугаар кижизидип турар. Ажыладакчы кадрларның отчёттарын, дыңнадыгларын партбюрога, партkomга, партия хуралдарынга алыры—ооң ажылынга контрольдуң дээштиг аргазы болбушаан, ооң-биле кады аналауза чедиреринің бир хевири болур. Күүселдени организастаарын эки тургузары—сагылга-чурумну быжыглаарының база бедик организастыг болурунуң, ажылга четпестерни, чазыгларны баш удур сагындырып чайладырының идегелдиг чепсээ болур.

Ооң-биле чергелештир чамдык партия комитеттеринде контрольдуң ажыктыы ам-даа чавыс, күүселденің хыналадзын түр үениң хевирлиг кылдыр чорудуп, ажыл-херекти организастаары-биле ону холбаштырбас, ол чорук шиитпирлерни күүсеттезинге чедирип турар. Чамдыкта контрольдуң чүгле чаңгыс талазынче—ооң хуусаазын сагыырынче, а өске бир талада шиитпирни күүседиринің хуусаазын шуут айытпас ийикпе, азы ону контрольдавас таварылгалар бар. Ындыг фактылар СЭКП Барыын-Хемчик, Каа-Хем, Тес-Хем, Улуг-Хем райкомнарның ажыл-чорудулгазынга тургулаан.

Чамдык партия комитеттери шиитпир-биле ооң күүселдезиниң чаңгыс аай болурун хандырбайн турар. СЭКП Барыын-Хемчик райкомунуң организастыг килдизининг контрольда алганы 13 доктаалдың чүгле беш документиге оларны боттандырар талазы-биле планны ажылдап кылган информация-тайылбыр бар. Партия райкомунуң пропаганда болгаш агитация килдизининг контролюнга алганы 11 доктаалдың чүгле дөртүнде оларны боттандырар талазы-биле план бар.

Партия комитеттериниң ажылының дуржулгазындан алырга, күүселденің хыналадзының болгаш контролюнуң деңнели хүлээп алдынган шиитпирлериң шынарындан база улуу-биле хамааржып турар. Кылдынган анализтиг көргүзүп турары чүл дизе, СЭКП-ниң чамдык райкомнарының чанында аай болурун, хандырбайн турар. СЭКП Барыын-Хемчик райкомунуң организастыг килдизининг контрольда алганы 13 доктаалдың чүгле беш документиге оларны боттандырар талазы-биле планны ажылдап кылган информация-тайылбыр бар. Партия райкомунуң пропаганда болгаш агитация килдизининг контролюнга алганы 11 доктаалдың чүгле дөртүнде оларны боттандырар талазы-биле план бар.

Партия комитеттериниң ажылының дуржулгазындан алырга, күүселденің хыналадзының болгаш контролюнуң деңнели хүлээп алдынган шиитпирлериң шынарындан база улуу-биле хамааржып турар. Кылдынган анализтиң көргүзүп турары чүл дизе, СЭКП-ниң чамдык райкомнарының чанында партийжи комиссияларга, партияның хоорай, район организацияларының ревизия комиссияларынга, администрацияның ажыл-чорудулгазын контрольдаар парторганизацияларның комиссияларынга, улусчу контроль органнарынга, «Комсомолчу прожекторунуң» отрядтарынга хамааржып турар.

Партия организациялары СЭКП-ниң XXV съездизиниң шиитпирлерин боттандырар дээш демисешпишаан, удуртулганың арга-методун шудургу сайзырацгайжыдып, даапдырган ажыл-херек дээш ажылдакчы бүрүзүн хууда бедик харыысалганын ёзугаар кижизидип турар. Ажыладакчы кадрларның отчёттарын, дыңнадыгларын партбюрога, партkomга, партия хуралдарынга алыры—ооң ажылынга контрольдуң дээштиг аргазы болбушаан, ооң-биле кады аналауза чедиреринің бир хевири болур. Күүселдени организастаарын эки тургузары—сагылга-чурумну быжыглаарының база бедик организастыг болурунуң, ажылга четпестерни, чазыгларны баш удур сагындырып чайладырының идегелдиг чепсээ болур.

Ооң-биле чергелештир чамдык партия комитеттеринде контрольдуң ажыктыы ам-даа чавыс, күүселденің хыналадзын түр үениң хевирлиг кылдыр чорудуп, ажыл-херекти организастаары-биле ону холбаштырбас, ол чорук шиитпирлерни күүсеттезинге чедирип турар. Чамдыкта контрольдуң чүгле чаңгыс талазынче—ооң хуусаазын сагыырынче, а өске бир талада шиитпирни күүседиринің хуусаазын шуут айытпас ийикпе, азы ону контрольдавас таварылгалар бар. Ындыг фактылар СЭКП Барыын-Хемчик, Каа-Хем, Тес-Хем, Улуг-Хем райкомнарның ажыл-чорудулгазынга тургулаан.

**Чамдык партия комитеттери шиитпир-биле ооң күүселдезиниң чаңгыс аай болурун

БИР ДЕМ-БИЛЕ

ССРЭ-ниң чаа Конституциязыи хүлээп алган хүнү—октябрь 7-ни күш-ажылчы чеднишкиннерниг үткүүр база онгу беш чылдың үшкү чылының планныг онаалдаларын болгаш социалистиг хүлээлгелерин ажыр күүседер соруглаңы Эрзинде «Мөрен» совхозтуң № 3 хойжу бригадазының кежигүннери бо чылдың эгезинде салган.

Бригада ниитизи-биле төрүүр чүс баш хойдан 95-тен эвээш эвес хураганны доруктуруп өстүрер, бир баштан-на 1,7 кг дүктү кыргын алырын хүлээнген. Түс-түс малчыннар социалистиг хүлээлгелерни алгылаан.

Бригалада партия бөлүү малчыннарның алган социалистиг хүлээлгелерин күүседирин чедип алырынче бүгү күштү, арганы эрттирген. Хакыктың мурнунда коммунистерни чүүлээ участоктарга быжыглаан, партийжи даалгаларны берген. Хойжуларның даалырган ажыл-херек дээш харысаалгазын бедиткен. Коммунистерниң канчаар партийжи даалганы күүседир база ажылдап турарының дугайын-да дыннадыгларын хуралларга ап, четпестерни чайладырынче киҥээнгейин салып келген. Бо талазы-биле партия бөлүүнүң удуртукчузу, Тыва АССР-ниң Дээди Совединиң депутады, хойжу Белүзэ Маама элээп ажылды чорткан. Ол ышкаш хойжу бригаданың бригадири. СЭКП кежигүнүнге кандидат Анатолий Өлзей багай эвес ажылдаан. Кыштан малды хүр ажырар дээш болдунар-ла чүүлдерни кылган. Кодаңнарны үргүлчү кезип, малдың байдалын доктаамал хайгаарап, чогуур үезинде боттуг дузаны чедирип турган.

Малчыннар боттарының алган социалистиг хүлээлгелерин күүседир дээш кызымак ажылдаанзар. Одарларны төп ажыглап, малга чогуур үезинде немелде чемперни берип, суггалын эки органнзастаан. Хойжу кижиге эң-не харысалгалыг үе—малдың чаш төлүн хүлээп алыры болгай, аңаа хынамчалыг белеткелди чоруткан.

Бригаданың хөөн он сес коданда үскен, оон тозунда төрүүр хой бар. Ап чоруткан тодаргай хемчегларниң түңнелинде мал кыштан хүр ашкан болгаш хой ооллаашкыны организастыг арткен. Бригада ниитизи-биле төрүүр чүс башка онаалгыр 101 хураганны мекти доруктуруп өстүрген, бир баштан-на 1,9 килограмм дүктү кыргын алган. Күрүнеге 11 тонна эки шынарлыг дүктү сагкан. Ынчангаш бригада социалистиг хүлээлгезин ажыр күүсетпеп.

Хойжуларның аразында социалистиг чарышка Ленин орденниң эдилекчизи, коммунист Намдал Орус шылгараан. Төрүүр чүс баш хойдан 110 хураганы, бир баштан-на 2,3 кг дүктү ол кыргын алган. Бо болза социалистиг хүлээлгезинден ажыл турар. Учурал Марсуу, Ранса Дулгу, Иван Сади, Ижи Сигенков олардың көргүзүглери-база эки болган. Бо хойжулар төрүүр чүс баш хойдан-на 103—107 хураганы мекти доруктурганнар.

Чайгы үеде бригаданың малчыннары семиртилгеже, мал чемниң болгаш кышка белеткеже улут киҥээнгейни салып, кызымак ажылдап келгеннер. Бо чылын совхозтуң девискээри кааңнаан, ынчангаш сиген белеткеп алыры малчын кижиниң эң-не харысалгалыг хүлээлгези кылдыр салдынган. Хойжу бүрүзү 15 тоннадан эвээш эвес сигенни белеткээш, кыштанче сөөртүп алырын шиитпирлээн. Ону чогуур үезинде дүрген кылыры-биле бригаданың чамдык кежигүннери эвеноларга үстүп алган, ажылдап чайлаан. Бригадага 150 тонна сиген белеткээр планныг онаалданы берген. Ажылдың хемчээли бичe эвес, ынчалза-даа ону күүседир дээш малчыннар шудургу ажылдаан. Совхозтуң дирекциязы, партия, профсөвилел организациялары сигенчилер ортузунда социалистиг чарыштың түңнелин оп хонгаш-да үндүрүп турар, аңаа № 3 бригада чаңгыс удаа эвес тиилекчи болуп келген. Бригада амгы үеде 163 тонна сигенни белеткеп алган.

Хойжулардан Намдал Орус 22 тонна сигенни белеткээш, социалистиг чарышка бирги черни алган. Учурал Марсуу, Иван Сади 20-20 тонна сигенни белеткеп ап, эки ажылдааннар.

Хойжу бригаданың чеднишкини болза оон кежигүннериниң бир демниг күш-ажылының ачызында чедип алдынган. Кижи бүрүзү-ле бригадазының ажыл-ижи дээш сагыш човап чоруур, кайы-бир кодаңда чүү четпейн баарыл, аңаа болдунар-ла дузаны чедирип турарлар.

Зооветеринарлыг болгаш экономиктиг өөредилгеде малчыннар хаара түтүнгеп. Зоотехник Вера Даргат, мал эмчизи Кыргыс Мавзат, бригадир, тускай ортумак эртеминг Анатолий Өлзей кичээлдерни үзүктелиишкин чок эрттирип, тодаргай ажылыпчы чижектер-биле холбап келген. Малчыннарның эки ажылдаарынга өөредилге биче эвес дузаны чедирген.

Мурнакчы дуржулганы нептередириигe бригаданың партия бөлүү киҥээнгейни салып турар. 20-чы хойжулаан, чыл бүрүде-ле эки көргүзүглерниг болуп келген Тыва АССР-ниң алдарлыг малчыны Намдал Орус болгаш өске-даа малчыннар боттарының ажылының дуржулгазын бригаданың хойжуларынга чугаалап берип келген. Ол ышкаш республиканың мурнакчы хойжуларының дуржулгазын база өөренип турар.

Бо бригаданың ажыл-ишчилериниң күш-ажылчы чеднишкиннери районнуң совхозтарының хойжуларының соңуургалын болдурган. Ону канчап чедип алганының арга-дуржулгазын өөренип алыры-биле аңаа аалдап барып турар. Чоокта чаа Ленин аттыг совхозтан 15 хойжу келгеш, бригаданың малчыннарының арга-дуржулгазы-биле танышкан.

СЭКП Төп Комитединиң июль (1978 ч.) Пленумунуң материалдары-биле бригаданың кежигүннери танышкаш, ону амыдыралга боттандырары-биле шалыпчы ажылдаарын хүлээнгеннер. Ылаңгыя малдың баш санын өстүрер, оон продуктулуг чоруун белилер дээш хемчегларни алырлар. Ол ышкаш малга четчир саннаг чемни белеткеп алырының айтырымынче киҥээнгейни салырлар.

Кышкы үеде малды болгаш оон чаш төлүн менди камгалап алырының талазы-биле хойжу бригадалар аразында социалистиг чарышка Анатолий Өлзейниң удуртканы хойжу бригадазы бо чылдың бирги чартында тиилекчилерниң бирээзи болуп үнгеш, СЭКП Тыва обкомунуң, республиканың Министрлер Чөвүлелиниң, облпрофчөвүделдиң болгаш ВЛКСМ обкомунуң дипломуп болгаш акша шаңналын алган.

Мурнакчы бригаданың ажыл-ишчилери амгы үеде кыштаглаашкынга хынамчалыг белеткенип турарлар.

Х. ТАН-ООЛ.

Кижизидилге ажылы

ДЭЭШТИГ БОЛДУРАР

СЭКП Тыва обкомунуң II база партиянның Мөңгүн-Тайга райкомунуң III пленумнарының эрткенинден бээр ийи чыл ажыг болган. Ол пленумнарга социалистиг хөөйлу-дүрүмнү сагыырын экижидер, кем-херек үүлгедир чоруктү болдурбас дугайында айтырыгларны чугаалашканы билдингир болгай.

Ол талазы-биле айтырыгны Мөңгүн-Тайга районнуң 13 партия эге организациялары-ның хуралдарынга, ВЛКСМ райкомунуң пленумунга, район болгаш кодаа Советтерниң сессиялары-ңа, ажылчы чоннарның хуралдарынга чугаалашкылаан. Кем-херек үүлгедир чоруктарны болдурбас болгаш ниитиниң корум-чүрүмүн быжыглаар талазы-биле тодаргай доктаалдар болгаш шиитпирлер ынчан хүлээп алдынгылаан.

Шиитпирлерни амыдыралга боттандырары-биле тодаргай ажылдарны «Малчын» болгаш «Мөген-Бүрен» совхозтарның дирекциялары, кодаа Советтер болгаш хей-ниити организациялары чорудуп келген. Парткомнар хуралдарынга, күүсөкомнарга кижизидилге ажылының дугайында удаадараа чугаалажып, тускай эртемниглерниң база коммунистерниң бо ажыл талазы-биле партийжи даалгаларны күүседип турарының дугайында отчёттарны доктаамал ап келгенинден ниитиниң корум-чүрүмүн үүлээр чоруктар эвээжээн болгаш ажылдың участок бүрүзүнде кижилерниң даанган ажыл-херээнге харысаалгазы бедээн.

1976—78 чылдарда ниитиниң малының отчёт-учедун шын тургузары-биле «Малчын» совхозтуң дирекциязы, партком болгаш Каргы кодаа Совет бригаларга санзашкыннарны хей удаа чоруткан болгаш мал чидирген болгаш самчыгдаан кижилерни илередип, чогуур харысаалганы онааган. 1977 чылда ис чок читкен 22 баш аътты дружинниктерниң күжү-биле илередип тыпкан.

Районнуң эң ырак булуну — «Мөген-Бүрен» совхозтуң девискээринге социалистиг хөөйлу-дүрүмнү сагыырын экижидер талазы-биле Чөвүлел хуралдың Түңнел документизиниң кол-кол принциптериниң бирээзин көзүлдүр-ле үүлеп турар, а инда «хөөйлуларны болгаш администрациялыг чүрүмнарны күүүне бүрүзү боду доктаадып тургузар эргени» хүндүлеп көөрүн Чөвүлел хуралдың киржикчилери күүүнелерге ол принцип хүлээткен болгай. Өске сөстерби-ле чугаалаарга, хөөйлуларның амыдыралга күүседезин хамыктың мурнунда капитализминиң кол чурту—АКШ-та боттанмайн турар.

— Ынчаарга ССРЭ-де базала кижиниң-кол эргелерин чүгле саазын кырында бижээн боордан башка, херек кырында сагывайн турар сүүсүг деп чамдык даштыны солуннар бижип турар болгай...

— Ол дээрге хөөзүн чүлчуруушкун-дур. Аңаа хамаарыштыр чүгле чамдык фактыларны безин көөр болза, ол чүлчуруушкунуун хөөзүну дораан идеп апаар. Чижээ, эң кол эрге болур ажылдаар эргени ап көрээлиңер. Ажыл чок кижи политика-даа, эртем-даа, уран чүүл-даа кыла албас деп Карл Маркс шагда-ла чугаалаан. ССРЭ Конституциязы кижи бүрүзүнге ажылдаар эргени магадылап турар. бистиң чуртувуста чылдын-на 10 миллион хире кижи ажыл-биле хандыртынып турар —ол болза өөредилге черлерин доосканнар, будурулгенин механизациязының болгаш автоматизациязының түңнелинде ажылындан хостаттырган кижилер боон турар. Чүгле 1977 чылда безин биске 250 улуг үлетшүр будурулгелерни тудуп тургускан, ынчангаш чурттуң чамдык районнарында ажылчын холдар чедипшес боон турар. Ынчалза-даа ындыг байдалдарда безин ССРЭ-ниң чаа Конституциязы ажылдаар эрге дугайында үүлгө кижи бүрүзүнүң мергежилинге, аргашинээзинге, профессионал бедеткелинге, эртем-билиниге дүүштүр чогуур ажылды шилип ап болур эргени немээч. «Кижи бүрүзү амыдыралын чурттаарынга эргежок чугула үүш-ажылды хөстүг шилип ап болур» деп чугаалаан турар экономиктиг, социал болгаш культура эргелериниң дугайында Делегей кереэзиниң бүтүн бистиң Конституциявыс ынчаар тодаратказан. Он миллион америк ажыл чоктарда ындыг «хостуг шиилге» кайда боор, чүге дээрге АКШ-та ажыл чоктарның коэффициентизин күүүне өжегээр сагыштыы-биле деткип турар—1978 чылда ол коэффициентини ажылдап турар бүгү кижилерниң санындан 5,5 хуу кылдыр планнаан. Ынчангаш АКШ-тың-даа конституциязында, ол ышкаш барын блок талазы-биле оон эвилелчилериниң хей нуруузуун-даа конституциаларын-да ажылдаар эрге дугайында ийикпе, азы өске-даа чугула экономиктиг база социал эргелер дугайында чаңгыс-даа үүл чок боон турары тавырылга эвес. Ук блоктуң кежигүннериниң аразында чаргылаан дугуржулгаларда база-ла ол дугайында чүнү-даа ыыттаваан. Чижээ, Европа чөвүлелиниң кежигүннери чурттарның бадылааны кижиниң эргелерин болгаш кол-кол хостаалгаларын камгалаар дугайында Кереэде экономиктиг база социал эргелер дугайында кандыг-даа үүл чок. Ол эргелерни ук чурттарның база бир амгы дугуржулгазында—Европаның социал хартиязы дээр дугуржулгада «чажырын Ниитиниң корум-чүрүмүн үүлээр, арагалаан ажыл шагы үзер чоруктарның хей турганындан ук коллектив 1976 чылга чедир планныг онаалдазын күүседип шыдавайн турган. Каждан бо доктаалдарны удуртулга болдуруп алган, дээштиг ажылдарны чорудуп, ниитиниң корум-чүрүмүн үүлээр кижилер-биле демиселди күштедирген соонда райпо коллектив 1977 чылдан бээр мурнакчыларның одуруунга кирген.

СЭКП обкомунуң II база партия райкомунуң III пленумнарының доктаалдарында салган соруглаарны күүседир талазы-биле чамдык партия организациялары-ның, будурулгелер, организациялар удуртукчуларының кошкак ажылдаанын маңаа айытса чогуур. Бо доктаалдарның амыдыралга боттанышкынын доктаамал контрольдавайн турарының уржуунда ниитиниң корум-чүрүмүн үүлээр, оон өнчү-херегизинге кламналга чоб, арагалаар чоруктар чамдык черлерде ам-даа бар болуп турар.

Күрүненің өнчү-херегизи болур малды кадарган чамдык кижилерниң арагалаар, оон уламындан өредамчыгдалга онаажыр чоруктары кайы-даа совхозтарда ам-даа хей. Чижээ, «Мөген-Бүрен» совхоз 1976 чылда 29 баш хой чидирген болза, бо чылдың эрткен сес айларында 100 баш, «Малчын» совхозка 142 хойну 1976 чылда самчыгдаан турган болза, бо чылын 172 баш чедир өскен.

Бо чүнү көргүзүп турарый дээрге, ук совхозтарда парткомнар, дирекциялар болгаш кодаа Советтерниң күүсөкомнары кадрларыны кижизидер, даанган ажыл-херек дээш олардан негелдени хүн бүрү тургуспайн, кошкатканы база бо талазы-биле эрттирген хуралдарның дээш чок болганын, хүлээп алдынган шиитпирлерниң күүсеттинмейн турганының херечизи бо.

СЭКП обкомунуң II база партия райкомунуң III пленумнарының доктаалдарын күүседир талазы-биле ажылды ам-даа экижидери — совхозтарда парткомнарның, партия организацияларының, ажыл-агый болгаш будурулге удуртукчуларының, кодаа Советтерниң болгаш хей-ниити организацияларының соңгаарлаттынмас соруглазы болур. Хей-ниитиниң корум-чүрүмүн быжыглаар, социалистиг хөөйлу-дүрүмнү сагыыр талазы-биле кижизидилге ажылын чөн ортузунга моон-даа дээштиг чорудуп, аңаа хей-ниити организацияларның күжүн долузу-биле ажыглап, оларның ролюн бедидер, негелдени күштелдирер ужурлуг бис.

Т. ХЕРТЕК.
СЭКП Мөңгүн-Тайга райкомунуң пропаганда болгаш агитация нилдизиниң инструктору.

ШЫҢГА" ХАРЫЫ

ДОҢГУТКАН

Август 29-та № 201 солунга «Донгун ажыы-чаң» деп эгелиг. Ак-Чыраа суурнуң хуучу кежигүнериниң чагаазы парлаттынган. Тус суурда садыгжылар Чечек Хуурак, Михаил Монгуш оларның садып алыкчының негелде хереглелин дыңнаан, хүлээп албазын, садып алыкчыларга донгун, каржызын чагаада шүүмүүлеп бижээн.

СЭКП Овур райкомунуң секретары Т. С. Донгактың редакцияга бижээни:

Райпо баштаар черинiң хуралынга садыгжылар Ч. Хуурак, М. Монгуш оларның ортек талазы-биле хажыдыышкынарны кылып, садып алыкчыларга эвилеп, эөлдек эьезиниң фактылары хыналдадан бадыткаттынган. Садыгжылар бо бүгү дээш буруузун билингеп, администрацияның талазы-биле оларга сөөлгү донгулда хүлээткенин райпо баштаар черинiң даргазы Д. С. Норзаев райкомга дыңнаткан.

Ак-Чыраа магазинiниң ажылын доктаамал контрольга алган турарын райпонуң садыг кылдызының эргелекизи К. Шойзатка дааскан.

«БАШ САНЫ ӨСПЭЭН»

Мындыг эге-биле бо чылдың август 18-те Ш. Монгуштуң корреспонденциязы парлаттынган. Чөөн-Хемчик районнуң совхозтарында чылгы малды өстүрер талазы-биле ажылдың багай чорун турарын тус үүлдө шүүмүүлеп бижээн.

Райкүүсөкомнуң кодаа ажыл-агый эргелелиниң зоотехниги А. Т. Пидюгоровтуң редакцияга дыңнатканы:

Сөөлгү чылдарда совхозтарда чылгы мал ажылы сандаргай деп авторнуң бижип турары чөп. Харын-даа чылгычының ылаптыг үчёду чок деп болур. Кодаа ажыл-агыйның тускай эртемниглери мал ажылында бо чугула адырны киҥээнгейге албайн келген. Ооң уламындан чылгычылар-ның ажылдаарынга таарымчалыг байдал тургустунмаан.

Тыва АССР-ниң Министрлер Чөвүлелиниң 1977 чылдың июль 14-те доктаалынга үндезилээш, Улус депутаттарының Чөөн-Хемчик район Совединиң күүсекчи комитеди «Районда совхозтарга чылгы малды өстүрер хемчеглер дугайында» шиитпирни хүлээп алган. Амгы үеде совхозтарда чылгы малдың саналгазын чорудуп турар. Чылгыны кайы-хамаан чок садар, чарыгдаар чорукту соксаткан.

Чылгы өстүрериниң талазы-биле «Алдан-Маадыр» совхозту үдегер-дуржулгалыг ажыл-агый болдурарын планнап, черле моон соңгаар районнуң совхозтарынга чылгы мал ажылын сайзырадырын көрдүнген.

Кызылдың дааранылга фабриказының коллективинде онгу беш чылдың мурнакчылары хей. Оларның бирээзинге коммунистиг күш-ажылдың шалыпчызы Долчанмаа Иргитовна Бобан-оол хамааржыр. Ол эм 1980 чылдың июнь айның үлүүнде ажылдап турар. Будурулгениң мурнакчызы шалыпчы болурдан аңгыда, ажылды бедик шынарлыг будурүп турар.

ЧУРУКТА: Д. И. Борбан-оол.

А. МОНГУШТУҢ фотозу.

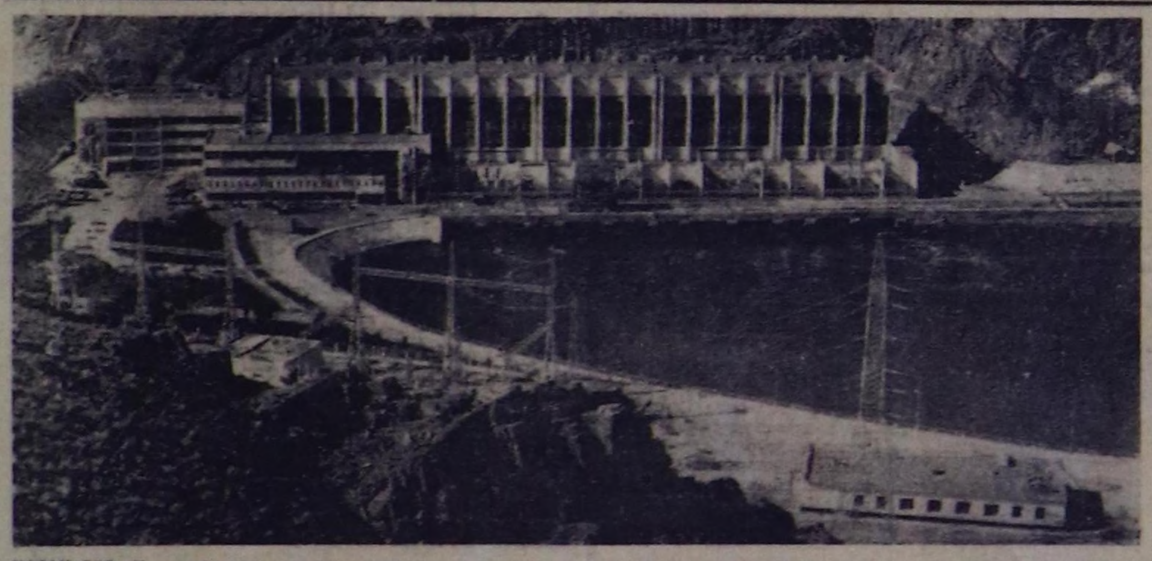

КАЗАХ ССР. Капчагай деп кылымал далайның чоогунда совет кижилерниң тутканы Капчагай хоорай өзүп, калбарып турар. Оң эриинде ГЭС-ти туткан. Ол станция Казахстанның найысылалы Алма-Атага чиик өртектиг төкту бере берген. Или хемниң плотинага моондактаттынган суу каналдар дамчыштыр элезинниг ховуларже агып, мурнунда ажыглаттынмайн турган он-он муң гектар черни суггарган. Ам ында совхозтар рис тарып, хой өстүрүп турар.

Суг шыгжамырының эриинде портту туткан. Оон Балхаш чоогунуң мурнунда кижи чеде албас районнарынче улус ажыл-агыйының янзы-бүрү чүктерин чорудуп турган.

Хоорайда балык комплекизи, фарфор заводу бар. Элеваторнуң ийиги эзлчээн ажыглаага киирген, дээрбе заводунуң тудуу кидин түлүк.

ЧУРУКТА: Капчагай ГЭС.

Г. ПОПОВТУҢ фотозу. (СЭТА-ның фотохрониказы).

БЕДИК ШАҢНАЛ ХОЙЖУЛАРДА

СЭКП ТК-ның ССРЭ-ниң Министрлер Чөвүлелиниң, ВЦСПС-тиң болгаш ВЛКСМ ТК-ның Совет Эвилелиниң ажылчы чоннарынга Чагаазынга харыы болдуруп шудургу ажылдаарын «Алдан-Маадыр» совхозтуң Чечектиг-де хөйжу бригадазының малчыннары илергейлээш, сөзүнге эә болганнар.

Хойжулар 1977—1978 чылдарның кыжынында мал кыштагларашкынын чеднишкинниг эрттирип, малдың баш санын камгалаарының хемчеглерин экижитпишаан. хойнуң хураганнаашкынынче, чаш малды мекти доруктурарынче киҥээнгейни күштелдирген.

Бригада хойжуларының чоокта болган хуралынга СЭКП Тыва обкомунуң, Тыва АССР-ниң Министрлер Чөвүлелиниң, облпрофчөвүделдиң болгаш ВЛКСМ обкомунуң диплому база 800 рубльбиле кады шаңнаткан.

Бедик шаңналды хүлээп ап тура Сокен-оол Ондар, Мастыы Сарыгаар, Сүрүн-оол Хөвалыг, Дамдын Хөвалыг олар сес алган, СЭКП ГК-ның июль Пленумунуң шиитпирлерин күүседири-биле ажылдаарын илергейлээннер. Бригаданың малчыннары мал кыштагладыышкынынга белеткелди чорудуп, бригада 270 тонна сиген белеткээр хүлээлгезинге ам-даа 50 ажыг тонна чедирбейн турарын чугаалаан, мал чеми белеткелин ам-даа үлэмчызларын бригаданың малчыннарынын мурнундан хүлээнгеннер.

М. СЕВЕН.

ССРЭ Конституциязының хүнүнге

КИЖИНИҢ ЭРГЕЛЕРИ: хоойлулар болгаш амыдырал

Совет хөөйлужудулганың Бүгү-эвилел эртем-шинчилел институдунуң директорунуң оралакчызы, юридиктиг эртемнериниң доктору Константин **ГУЦЕНКОНУҢ** ПМА корреспондентизиниң айтырыгларынга харыылары.

— Октябрь 7-де чаа Совет Конституциянның бир чыл өөн байырлап эрттирер болгай бис. Ынчаарга ийи айдан бичии-ле ажыг үе эртерге, 1948 чылдың декабрь 10-да ҚНО-нуң хүлээп алганы кижиниң эргелериниң Бүгү-ниитии деклэрациязы база 30 харлаар болгай. Идеология талазы-биле бистиң даштыны удурганыкчыларывыс ол документилерни деңнеп тура, «оларның ниити утказы - колдуунда дөмей-даа бол», «кайызы-даа амыралга дүүшпейн турар» документилер-дир деп түңнелди кылып турарлар болгай. Ол дугайында чүнү чугаалап болур силер, Константин Федорович?

— Ындыг чугааларның чүгле бир дугаары шын боон турар. Кижиниң эргелериниң Бүгү-ниитии деклараңиязында бижиттинген чүүлдерни совет хөөйлужудулга болгаш ону амыдыралга ажыглап турарының практиказы эң эгезинден тура-ла дыка мурнаа дүүмчүткен турган. Экономиктиг, социал болгаш культура эргелериниң дугайында Делегей Кереэзинге база хамаары болгаш политиктиг эргелер дугайында Делегей кереэзинге сөөлүнде тускай быжыглаан чүүлдер база-ла ССРЭ-ге шагда боттанган турган. Ол документилерни бадылап турда, Совет Эвилели эң башгайгыларының бирээзи болган болгаш ол талазы-биле бодунга чогуур делегей хүлээлгелериндээ алган. ССРЭ-ниң чаа Конституциязы кижиниң эргелерин болгаш хостаалгаларын долузу-биле боттандырарының херээнге база бир чүгула базым боон турар.

Ынчаарга Бүгү-ниитиң деклараңиязы болгаш үстүнде адаанывыс делегей пактыларында чамдык чурттарда шынап-ла боттанмайн турар дээрге-ле шын. Чижээ, АКШ-ты ап көрээлиңер. Тус чурттуң эрге-чагырга черлери ол пактыларга кажан-даа чогуур киҥээнгей салбайн келген. 1953 чылда, ол пактыларны чаа-ла ажылдап эгелеп турда, АКШ-тың ынчаарда күүүне секретары турган Джон Фостер Даллес «АКШ-тың чазаа мындыг ажылыг пактыларга кирбишее болгаш оларны сенатка бадылаар кижилер киирбес-даа» деп медеглээн. Оон бээр ам чээрби беш чыл эрткен, ол үеним дургузунда ол талазыбиле кандыг-даа өскерилгелер болбаан. Кижиниң эргелериниң айтырыгларының талазы-биле делегей пактыларынга АКШ «болур-чогуур киҥээнгейни салбайн келген» болгаш ол чоруктарны чаа-ла ажылдап эгелеп турда, АКШ-тың ынчаарда күүүне секретары Сайрус Вэнс Америка Штаттарының Конгресси-не Америка Штаттарының Президенти Картер-ниң адыннаан Президентиниң Комиссиязының

Культура одағларының кышка белеткели

СЕПТЕЛГЕ КЫЛДЫНЗА-ДАА...

СЭКП Төп Комитединиң болгаш ССРЭ-ниң Министрлер Чөвүделиниң «Көдээниң чурттакчы чонунуң культура хандырылгазын улам мыдаг экижидер талазы-биле демчеглер дутайында» хүлээп алган доктаалы үнгендеи бээр бир чыл чоокшулап турар. Ук доктаал үнген соон дарый чер-черде ону амыдыралга боттандырып эгелей берген.

Ол доктаалга хамаарыштыр чамдык ажылдар бастың республикада кылып чоруттунуп турар. Көдээниң Культура бажыңнарында агиткультбригадалар тургустунгудаан. Олар, ылаңгыя часкы, күскү улуг кампаниялар үезинде солуун концерттиг үнүшкүнүперни кылып турар. Оларда чүгле концерт эвес, хэрээн эмчилер, баш таварар кижи, лекция, беседа кылыр кижилер хаара туттунган болгулаар. Ынчангаш олар кодээниң ажыл-ишчилеринге чүгле концерт көргүзүп бээрп-биле кысыгаарланмайн, еске-даа дузаны чедирип турарыа өөрүнчүг.

Кыш, соок дүжери чоокшулаан. Культура албан чергери аңаа база баш бурунгаар бедеткенир ужурлуг. Тес-Хем районда бо талазы-биле байдалды көрээлп.

Районда он алды культура албан чергери ажылдап турар. Эртикен чылга дениээрге оларның ажылы бо чылын пиитиан-биле элээп экижээп. Четчир санныг кадрлар-биле хандыртынган. Ам кышка белеткел кандыгыл?

Самагалдайның Культура бажыңының (директору Т. Баазан-оол) ишти, дашты-даа көрүштүг, арыг-силиг. Септелгени ой-шаанда чайын чоруткаш, эртө дооскан. Ук Культура бажыңы чылыг, чырык чаагай кылдыр септеттинген, коскү агитацияның материаддарын шеверген кылгылаан. ишти, дашты аскылаан болгаш бажыңның шалазын, соңга чаактарын дозулаан.

Чодураавын, Ак-Эриктиң болгаш Шуурмактың культура бажыңнары болгаш библиотекалары кышка пиитиан-биле экн белеткенген болду. Ынчалза-даа ол культура албан чергериниң бажыңнары ирип, аажок эргижирээп. Чоокку чылдарда чаа, тварымчалыг бажыңнар тударын чогуур чергер өөренип көөрү күзеп-чиг.

Районнуң болгаш Шуурмактың библиотекаларының ажылдакчылары септелгени боттары экн шынарлыг кылып доосканнар. А Шуурмактың кодээ библиотеказының турар черн тварымча чок. Ону чурттакчалга бажыңының бир өрээлинде дерин тургускан. Ооң хана өттүр бир өрээлинде чурттакчы ог-буле бар. Ооң хана өттүр янзы-бүрү үнер чаңгыланып кээр. Ону дыңнаары кымга-даа солуп эвес. Кодээ Совет бо талазы-биле дарый хемчег алыры негеттиниң турар.

Септелге, кышка белеткел болгаш черле пиитн байдал У-Шынаа кодээ клубунда база библиотеказында хонгуг куду дециелде. Клубтуң дашты-кы хевири бөзин түреңги кылдыр костур. Чавыс, ишти тар, крышаның шиферлериниң чамдык-кезии сойлуп калгылаан, эжин шоочаланмас. Кирер аксында хос черде куруг шкафтар козургай чыткыдаар. Кипобудкаже кире бергеш, ижки кайгап каар, септелгени шала-була кылган. Печказы бузук, ында-даа, библиотекада-даа ток дамчыыр сывырындак чиңге демирлер чанагаш, чавыс халаа бергилээн тургулаар. Өрт айыыл үнер бозза ында өртке удур хереқселдер барык чок деп болур. Клуб эргелекчилери үргүлүг солчур. Ам база-ла чаа келген аныяк кижи ажылдай берген. Ооң ажылы көңгүс хөңүпээп. Ам хөделип эгелээр боор.

О. Шынаанын Культура бажыңының септелгезин пиитиан-биле экн чоруткаш. Ынчалза-даа, элдеп чүве, ону школаның интернады кыдыр тур «хуулдурупканындан» клуб ажылы көңгүс чоруттунмайн турар болду. Чаа школа туттунуп турар, ооң тудуу болу бээрге-ле, клуб ажылдап эгелээр хире. А од школа та кажан-чежен будер чүве?..

Берт-Дагның Культура бажыңы чаа туттунган хирелиндо одағза системазы экн кылдынмаан, ййиги каътче үнер чаданың туттунар черлерн үредип, бустур чыгай берген. Черле пиитизи-биле кылыр, септээр үүрмек черлер-ле хөн бажың болду.

Районнуң культура албан черлерин кезин көрүп чоруурга погаанчыдыгга талазы-биле, ертке удур хереқселдер талазы-биле конгуг четпес. Культура ажылдакчылары ону эдип алырын аазаапнар.

Кышка одаар чүүл белеткээрн чугула хемчегларнің бирээзи. Районнуң культурз албан черлериниң одаар чүүлүнүң пиити планы 98 кубометр токпак ыяш, 315 тонна хөмүрдаш боон турар. Ам херек кырында бажың чанында соөртүп экпеп алганы 55 кубометр токпак ыяш, 170 тонна хөмүрдаш боон турар. Соок дүшпээндо ону чедир соөртүп алыр хемчегларни ап турар. Культура албан черлериниң кышка белеткел ажылында четпестерни дарый чайладыры чугула.

И. ВАСИЛОВСКАЯ,
Д. ШАКТАР,
Т. ЛЮНДУП,
Культура министерствозунуң ажыллакчылары.

ЧАА ҮЕ-ЧАДАЗЫ

БЕРЛИН. (СЭТА). Сомосаның буурап турар ёзучурумунга удур Никарагуаның патриоттарының маадырлыг демиселн-биле эп-сеткил каттыштырылгазын илергейлеп турар интервьюну Уругвайның Компартиязының ТК-ның Бирги секретары Р. Арисменди «Нойес Дойчланд» солунга берген. Бир эвес Сомосаны эрге-чагыргадап дүжүр октаптар болза, АКШ-тың Төп Америка чурттарында тургустунганы ындыг ёзу-чурумнар база дүжер дээрзинден америк империализм сестип турар деп, Р. Арисменди демдеглээн.

Уругвайга иштики байдал дугайын чугаалап тура, Р. Арисменди мында ёзу-чурумнуң экономиктиг айтырыгларны шиитпирдеп шыдаазын айыткан. Чуртта үлетпүр будүрүлгези кызырылган, көдээ ажыл-агыйда кризис хапылап турар.

Эрге-чагыргага таарзынмайн турар хөөннер Уругвайда халбарган деп, Р. Арисменди чугаалаан. Амгы үеде Уругвайның карабажыңнарында политиктиг хоруглаттырганнарының саны 6 муң кижи четкен, а диктатураның чагырып келгенинiң бүгү үезинде 70 муң ажыг кижи карабажыңнарга, концлагерьлерге киргеи.

Өлүрүкчү, шаажылакчы чоруктар, реакция хөделип турза-даа, Уругвайның Компартиязын чылча шаап шыдаваан. Ооң организациялары чуртта ажылдап турар. Коммунистерниң кол сорулгазы—деиишиглиг бүгү күштерниң чагыг эвин чедип алыры. Уругвайның болгаш Латын Американың эске-даа чурттарының патриоттары-биле делегейниң эп-сеткил каттыштырылгазының кайгамчык улуг күжүн Р. Арисменди демдеглээп.

БУРУУ ШАПКАН

НЬЮ-ЙОРК. (СЭТА). Ангола Улус Республиканың чазаа Анголага улуг Мурнуу-Африка Республиканың эвээш санныг сөөкүзы ылгакчыларының үргүлчүлеп турар агрессти үүлгедиишкиннерине делегей пиитилежилгезинiң кичээнгейин база катап угландырган.

Мурнуу-Африка Республиканың самолеттары неделя ажыг үениң дургузунда Анголаның агаар делгемач каржызы-биле хажыдып келген, а Мурнуу-Африка шериглериниң Анголаның тускайлаң девискээрине кызыгаар дамчыштыр шургуужукунары анаа-ла бир чүүл болу берген деп, АУРяуң доктаамал төлээлекчизиниң КНО-нуң чиигине секретары К. Вальдхаймның адыгга чоруткан чагаазында чугаалап турар.

Анголаның чазаа Мурнуу-Африка сөөк-азы ылгаар интервеитилерге сагындырыг кылган, оон тускайлаң чоруун катап үрээр бслгаш ооң улузунга удур халдаашкыннарны кылыр болза, ону көрүп орбас деп медеглээн. Национал катап тургузуушкун талазы-биле бистиң күженишкиннериниске хора чедирери-биле үүлгедип турар кеииг болган чөнгээлиг чоруктэрдан үнүп келир уржуктар дээш долу харыысалганы Мурнуу-Африка ёзу-чурум чүүктээр ужурлуг деп мида айтып турар. Делегей пиитилежилгезиниң сорулгазы болза Анголаның тускай догуннаан чоруун болгаш бүрүн-бүдүн девискээрлиг турарын хажыдып турар кеииг үүлгедиишкиннерн дээш Мурнуу-Африка ёзучурумну бүрүү шавары бо-дур.

СЕГИРЖИП АЛЫЫШКЫН

БЕЙРУТ. (СЭТА). Эртиен хүн болгаш дүн дургузунда Бейруттуң чөөн районнары—Шияхка база Айн ар-Руммана каржыдошкун сегиржип алышкыннар боон, үтер-боо октары, миналар частып турган. Консервативтиг шериг хезектериниң снайперлери тайбыңны деткиир талазы-биле арабтар аразының күштериниң турушталрынче бооган, чурттакчыларның боттарының каяккн бажыңнарынче зэп-келирин болдурбазын оралдашкаиар. КНО-нуң төр күштериниң аразындан норвег шериг албаныгларның бирээзи снайперлерге өлүрткен.

Ливан найысылалдың кыры-биле ийи израиль шүүргедекчи ужар-хемелер үнден дүргеп ужуп эртиен. Израильдиң шериг-агаар күштериниң самолеттары чурттуң мурнуу районнарының кырында хүнүң-не ужуп, шериг катерлер Ливанның девискээр сугларында доскуулдап келген.

Боттарының контролындап турар районнарында барын үзелдиг христиан үүлгедикчилериниң кем-бурулуг херектериниң дугайын парлалга дыннадып турар.

ХЛЕБ — ХҮН БҮРҮНҮҢ ЧЕМИ

Кунгуртугда хлеб быжырар черниң найыралдыг коллективи СЭКП-ниң XXV съездизиниң шиитпирлерин амыдыралга боттандырбышаан, онгу беш чылдың үшкү чылының планныг онаалдаларын хуусаа бетинде күүседир дээш улуг тура-соруктуг ажылдап турарлар. Коллективтиң ажылчыннарының аразында чылдың эгезинден бо хүннерге чедир планын күүсетпейн барган кижи чок. Ынчангаш олар ай, квартал планын пиитизи-биле 110—120 хуу күүседип келген.

Хлеб быжырыкчыларының саны алды-ла кижи. Олар ийи ээлчегге үстүп алгаш, ажылдап турар. Бир ээлчегниң ажылчыннары 600—800 хлебти быжыргап. Кунгуртуг суурның чурттакчыларын эки шынардыг, чаагай амданныг хлеб-биле бүрүн хандырып турар. Коллектив бо кварталда 15 тонна хлеб быжырар хүлээлгезин херек кырында 19 тонна чедирип турар.

Бүгү улустуң байырлалы — ССРЭ-ниң чаа Конституциязының бир чыл оюн күш-ажылчы чеднишкиннер-биле уткуур дээш калбарган социалистиг чарыштың мурнуку одуруунда чоруп, бедик аргадуржулгазын аныяктарга күзелдии-биле дамчыдып берип турарлар.

Хлеб быжырар черниң коллективи чонуң аъш-чем продуктуларының шынарын бедидер, ассортиментизин кеңеедир сорулгаже улуг кичээнгейни салып турар. Хлеб — хүн бүрүнүң эргежок чугула чеми. Ынчангаш хлебтин шынарын эжикидер, үүрмектелип, дүрген кадыычыл болбазын база ооң амданныг шынары эки болзун дээш чогуур хемчегларни ап чорудун турар. Ооң түнелинде оларның быжырып үндүрүп турар хлевиниң шынары бедээн.

Коллективтиң ажылчыннары бүдүрүп үндүрүп турар продукциязының шынарын эжикидер, кылып турар продукт аймаан камналгалыг ажыглап, үрей кылыр чоруктарны болдурбас болгаш бүдүрүлгениң санитарлыг байдалын эжикидеринче улуг кичээнгейни салгаш, чыл планын хуусаа бетинде күүседир дээш, социалистиг чарышты боттарының аразында кадбарткан ажылдап турар.

В. ЧАДАМБА.

ЧУРУКТАРДА: бүдүрүлгениң мурнакчылары (үстүнде сң талазындан) З. Сундуй, К. Чыпсыңмаа, М. Мунзуй; адаанда—А. Соян ажыл үезинде.

Авторнуң фотолары.

БӨМБҮРЗЕКТИҢ СУДАЛЫ

СЭТА болгаш ПМА: КЫСКА ДЫҢНАДЫГЛАР, ТАЙЫЛБЫРЛАР

ЛЕНИНЧИ ПРИНЦИПТЕРГЕ ШЫНЧЫ ЧОРУК

СЭКП ТК-ның Чиңгине секретары, ССРЭ-ниң Дээди Совединиң Президиумунуң Даргазы эш Л. И. Брежневтиң Бакуга чугаазы делегейниң хөй-ниитизиниң болгаш парлалгазының кол кичээнгейинде турбушаан. Ол чугаада делегейниң эң чугула айтырыгларынга ханы анализ бердинген, политиктиг байдалды үндезинибиле экижидери дээш улам ыңайгы демиселдиң өйү келген чугула сорулгалары тодаргайлаттынган деп, совет удуртуичунуң чугаазын тайылбырлавышаан, янзыбүрү чурттарның парлалгазы, көскү хөй-ниитичи болгаш политиктиг ажылдакчылары онзалап демдеглеп турар.

Эш Л. И. Брежневтиң чугаазында тайбың дээш, дүшкүүргүг чоруктуң чавырлышкынын ханыладыры дээш үлам ыңайгы демиселдиң чугула түүлдери тодаргайлаттынган деп, **Болгарияның даштыкы херектер министриниң орлакчызы Марий Иванов** медеглээн. Социалистиг дем каттыштырылгазының акы-дуңма партияларының болгаш чурттарының аразында харылзаа байдалдарның айтырыгынче Л. И. Брежневтиң улуг кичээнгейни салганы база көңчуг чугула.

Л. И. Брежневтиң чоокта чаа Крымга акы-дуңма партияларның болгаш күрүнелериниң удуртукчуларын-биле ужуражкышкынарының үсаниде чедип алдынган болгаш эң чоокку келир үени-даа, элээп ырак үениң перспективазында-даа хаара тутнан чаа дугуржуушкуннар боттарының калбак кады ажылдажылгазында үндезилээш, акы-дуңма чурттарның тус бүрүзүнүң улам ыңай хөгжүрүнге күүдүг дөмекти берип, оларның дугуржуушкуннуг даштыкы политиктиг угланышкынын хөгжүдеринге болгаш боттандырарынга дыка улуг салышкын болуру чигзинiг чок. Л. И. Брежневтиң чугаалап турганы акы-дуңма чурттарның кады ажылдажылгазының мурнунда чаа улуг перспективалар бар дээрзинiң дугайында Л. И. Брежневтиң сөстери моол улуска база хапы уткаду дециелде. Клубтуң дашты-кы хевири бөзин түреңги кылдыр костур. Чавыс, ишти тар, крышаның шиферлериниң чамдык-кезии сойлуп калгылаан, эжин шоочаланмас. Кирер аксында хос черде куруг шкафтар козургай чыткыдаар. Кипобудкаже кире бергеш, ижки кайгап каар, септелгени шала-була кылган. Печказы бузук, ында-даа, библиотекада-даа ток дамчыыр сывырындак чиңге демирлер чанагаш, чавыс халаа бергилээн тургулаар. Өрт айыыл үнер бозза ында өртке удур хереқселдер барык чок деп болур. Клуб эргелекчилери үргүлүг солчур. Ам база-ла чаа келген аныяк кижи ажылдай берген. Ооң ажылы көңгүс хөңүпээп. Ам хөделип эгелээр боор.

Азербайджанның найысылалынга Л. И. Брежневтиң чугаазы ханы анализ-биле, делегейниң эң чугула айтырыгларын, ооң иштинде Чоокку Чөөн чүк кризизинге хамаарышкан айтырыгларны-даа, принципиалдыг көөр чоруктабиле демдеглеттинген — деп, **Польшаның «Трибуна люду»** солуну бижээн. Кэмп-Дэвидке үш талалыг сүлчээлежилгенiң түңнелдерин совет удуртукчу шыңгыы болгаш үндезилелдиг шүүмүүлээш, Чоокку Чөөн чүк айтырыын шыны-биле шиитпирлээринiң үндезин аргаларын хереқсевес, таарыштыр шиитпирлээшкинiнiң кайы-бир дүрүм ёзугаар киржикчилерин калыыр азы оюн каантар, оларның эрге-ажыктарын чиңке каан бээр, боттарының негелделерин албадаар дээр кандыг-даа орадлажышкыннар ёзулуг, боттуг таарыштыр шиитпирлээшкинге кажан-даа чедирбес дээрзин онзалап демдеглээп деп, ол солуп айтыкан.

Акы-дуңма чурттарның кады ажылдажылгазының мурнунда чаа улуг перспективалар бар дээрзинiң дугайында Л. И. Брежневтиң сөстери моол улуска база хапы уткаду дециелде. Клубтуң дашты-кы хевири бөзин түреңги кылдыр костур. Чавыс, ишти тар, крышаның шиферлериниң чамдык-кезии сойлуп калгылаан, эжин шоочаланмас. Кирер аксында хос черде куруг шкафтар козургай чыткыдаар. Кипобудкаже кире бергеш, ижки кайгап каар, септелгени шала-була кылган. Печказы бузук, ында-даа, библиотекада-даа ток дамчыыр сывырындак чиңге демирлер чанагаш, чавыс халаа бергилээн тургулаар. Өрт айыыл үнер бозза ында өртке удур хереқселдер барык чок деп болур. Клуб эргелекчилери үргүлүг солчур. Ам база-ла чаа келген аныяк кижи ажылдай берген. Ооң ажылы көңгүс хөңүпээп. Ам хөделип эгелээр боор.

О. Шынаанын Культура бажыңының септелгезин пиитиан-биле экн чоруткаш. Ынчалза-даа, элдеп чүве, ону школаның интернады кыдыр тур «хуулдурупканындан» клуб ажылы көңгүс чоруттунмайн турар болду. Чаа школа туттунуп турар, ооң тудуу болу бээрге-ле, клуб ажылдап эгелээр хире. А од школа та кажан-чежен будер чүве?..

Берт-Дагның Культура бажыңы чаа туттунган хирелиндо одағза системазы экн кылдынмаан, ййиги каътче үнер чаданың туттунар черлерн үредип, бустур чыгай берген. Черле пиитизи-биле кылыр, септээр үүрмек черлер-ле хөн бажың болду.

Районнуң культура албан черлерин кезин көрүп чоруурга погаанчыдыгга талазы-биле, ертке удур хереқселдер талазы-биле конгуг четпес. Культура ажылдакчылары ону эдип алырын аазаапнар.

Кышка одаар чүүл белеткээрн чугула хемчегларнің бирээзи. Районнуң культурз албан черлериниң одаар чүүлүнүң пиити планы 98 кубометр токпак ыяш, 315 тонна хөмүрдаш боон турар. Ам херек кырында бажың чанында соөртүп алганы 55 кубометр токпак ыяш, 170 тонна хөмүрдаш боон турар. Соок дүшпээндо ону чедир соөртүп алыр хемчегларни ап турар. Культура албан черлериниң кышка белеткел ажылында четпестерни дарый чайладыры чугула.

И. ВАСИЛОВСКАЯ,
Д. ШАКТАР,
Т. ЛЮНДУП,
Культура министерствозунуң ажыллакчылары.

ЧУГУЛА АЙТЫРЫГЛАР

ЯНЬЮ-ЙОРК. (СЭТА-ның тускай корр.). КНО-нуң Кол Ассамблеязының XXXIII сессиязының баштайгы хүнүнделе эгелээн пиити политиктиг дискуссияга ооң киржикчилериниң кол кичээнгейин амгы үениң эң чугула айтырыглары, чүнүң-даа мурнунда боо-чепсекти эндере бүдүрерин соксадыр, тайбыңны болгаш улустарның айыл чок чоруун хамаарыштыр алырга, ол болза, чижээлээрге, ак сеткилдиг ажылдаары, социалистиг өнчүнү камналары болгаш быжыглаары, Ада-чуртун камгалаары, ажы-төлдүң кижизидилгезиниң дугайында сагыш салыры, улустарның найыралын быжыглаары, бойдусту камналары, тайбыңны деткиири болгаш быжыглаары дээн чижектиг түүлдер-дир. Чогум-на харын пиити кижи төрелгетенiниң норма-чижектерин көргүскен ол хүлээлгелерни чаа Совет Конституцияда бижээн. Оларның кол сорулгазы болза совет кижиниң эргелерин болгаш хосталгаларын бүгү талазы-биле бүрүн боттандырарынга чогуур таарымчалыг байдалдарны тургузарында болур.

Беседаны Юрий ШЕБАЛИН эрттиргөн.

(ПМА).

Италияның политиктиг сураглыг ажылдачызы Альдо Морону оорлаанының, а ооң соонда өлүргенiниң дугайында «Моро хөрээ» дээр түүлдүң истелгезиндө чаа түүлдер болган. Херечилерниң көргүзүп турары-биле алырга, А. Морону оорлаарынга болгаш ооң намгалалын өлүрерингe киришкен Алунни деп кижини Миланга тудуп хорудаан. Алуннини тудуп хорудап турда хөй санныг боо болгаш он-чепсек тывылган (чурукта).

ЮПИ—СЭТА-ның фотозу.

НОМ — КИЖИНИҢ ӨҢНҮҮ

Ном дээрге кижиниң кааа-даа чарылбас өнүү болгай. Амылырал дугаанда хөлө түүлдерни бистер ном дамчыштыр билип ал турэр бис. Ынчангаш номга кижи бүрүзү ынак.

Номга ынактарның эки тура ниитилели тургустунга-ла үш чыл ажып турар. Бо үениң дургузунда бистиң республикада эвээш эвес ажылдар кылдынган. Ниитилелдиң хоорай болган район салбырлары библиотека ажылдакчыларының, чогаадыкчы эвилелдиң болган өске-даа сонуургалдыг организацияларның деткимчезин ап, олардың күжүнге даянып, чамдык тодаргай ажылдарны кылып чоруткан. СЭКП-ниң XXV съездизиниң шиитпирлерин амыдыралга боттандырар болгаш чечен чогаалды пропагандалаар талазы-биле чамдык ажылдар кылдынган.

Найысылал Кызылда библиотекалар-даа, ортумак болгаш дээди өөредилге-даа, албан организация-даа черлери хөй болгай. Ынчангаш номга ынактарның саны хөй болуру чугаазок. Номга ынактарның ниитилели найысылалда ном магазиннериниң болгаш библиотекалар ажылдакчылары-биле катай чүгле 1978 чылдың чартынында безин 104 катап ном делегелгелерин, ооң иштинде СЭКП-ниң материалдарының талазы-биле 78 удаа делгелгелерни организастаан. Чаа номнарга номчукчулар конференцияларын, сайгарылгаларны, ном базаарларын доктаамал организастап эртирип турар. Ол ышкаш чаа эге организацияларның санын көвүдедириниң кичээнгейни база угландырган. Кызылда ниитилелдиң 50 хире чаа эге организациялары тургустунган.

Номга ынактарның Тывада салбырынга чамдык организациялар, ажыл-агыйлар чогуур дузаны чедирип турары өөрүнүг. Ол талазы-биле республика типографиязы, Кызылдың даарыныга фабриказы болгаш сүт комбинады база № 1, 2, 3 АТБ-лер, Чадаана АТБ-зи, «Тыва дагдүгү» комбинат, «Тес-Хем», Мөңгүн-Тайгада «Мөген-Бүреп» совхозтар болгаш чер-черде өске-даа организациялар ниитилелге улуг дузаны чедирип турар.

Амгы үеде эртем-техниктиг билиглерни шиңгээдиринче болгаш эртем-нептерелдиг литератураны пропагандалаарынче кичээнгейни угландырары чугула. Шак бо сорулганы боттандырарынга номга ынактарның тыва салбыры хире-шаа-биле улуг-хуузун киирип турар. Хоорайларның болгаш районнарның Культура базымнарында мындыг янзылыг темаларга делгелгелерни доктаамал организастап турар: «Эртем—бешчылга», «Бешки чылдың үшкү шалыпчы чылы»... ооң-даа өске. Оон ыдай эстетика болгаш сагылга-чурумга хамаарышкан литератураларны пропагандалап турар. Элээн хаш бүдүрүге черлерниге «Культура болгаш кижиниң ниитизи сагыш-сеткили», «Мээң амгы үе-черем» деп лекциялар ковчуттунган, Л. И. Брежневтиң «Бичии чер», «Катап тургузуушкун» деп номнарынга сайгарылганы организастап чоруткулаан. Ол-ла бүтү кылып чоруткан ажылдарга номчукчулар хөйүү-биле киришкен болгаш ажыктыг санал-оналларны берген. Бо үениң дургузунда активчилер болгаш баштаар черниң кежигүннери, хоорайларда, районнарда салбырлар даргалары, секретарьлар ревизия комиссиязының кежигүннери тургустунгулаан.

Номга ынактар ниитилелиниң тыва салбырында идепкейлиглериниң саны чыл келген тудум-на көвүдеп орар. Ол ажылды улам эжиктер талазы-биле республиканың президиум кежигүннери С. Козлова, А. Давыдова, М. Кенин-Лопсан, Тандының район салбырының даргазы Н. Леонова, Кызылда К. Чуковский аттыг библиотекада эге организацияның даргазы В. Залуцкая, Кызылдың № 14 школада эге организация даргазы Ч. Косарькова болгаш оскелер-даа билиг, күжүн, арга-дуржулгазын харам чокка өргүп турарлар. Номга ынактарның ниитилелиниң талазы-биле бистиң республикада ажылда четпестер хөй. Бирээде, ол талазы-биле арга-дуржулгавыстың эвээжинде, ийиде, чамдык организацияларда ол чаа, чугула хереги тоомчага албайн турарында.

Чамдык районнарда тургустунган эге организацияларны пропагандалаар ажылды барык чорутпайн турары хомудавчыг. Чижэ, Бай-Тайга, Өвүр, Тес-Хем, Эрзин районнарда ажыл ковчуг кулу деңнелде. Район салбырларының сонгуткан ажылдакчылары чер-черге эге организацияларга тургузуп алгаш, оларга даянып бир-демниг ажылдарын уттуп, ол талазы-биле хемчег албайн турар. Эге организацияларны, номга ынактарның клубун, школага ном секцияларын, чечен чогаалдың бүтүле хевирлерни пропагандалаар талазы-биле хөй-ниити көвүдедиктерни тургузар ужурлуг бис.

Ам номга ынактарның тыва салбырында отчёт-сонгудалыг кампания эгелээн. Чедиишкиннеривисти болгаш четпестеривисти аңаа ажыы-биле чугаалажып, моон сонгаар чаа сорулгаларны салгаш, бир демниг ажылдаар ужурлуг бис. Чер-черге хуралдарны бедик деңнелге орттирип, чечен чогаалл номнарын ажылчы чон оргузунда пропагандалаар талазы-биле ажылды бедик деңнелге көдүрер ужурлуг бис.

М. ЯКУШЕВА,
Номга ынактарның эки тура ниитилелиниң Тыва салбырының баштаар черниң харыысалгалыг секретары.

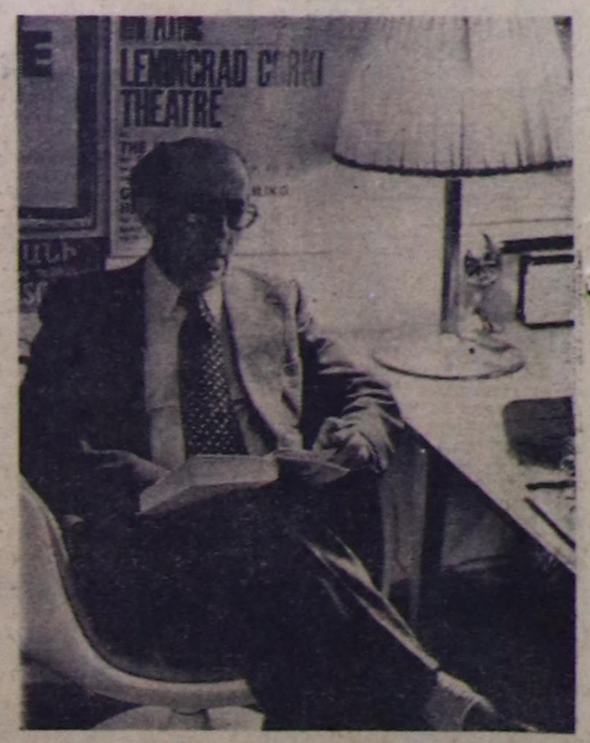

ЧУРУКТА: ССРЭ-ниң улустуң артизи, Ленинчи болгаш Күрүне шаңналдарының лауреады Г. А. Товстоногов. М. БЛОХИННИҢ фотозу. СЭТА-ның фотохрониказы.

ЧАҢГЫС ААЙ ӨГ-БҮЛЕДЕ

Украинаның Россияга хатап каттышканындан бээр 325 чыл 1979 чылда болур. Аңаа белеткелдериниң болгаш оны байырлап эрттиреринге хемчегларни Украинаның Компартиязының Төп Комитедиң чугаалажып көрген. Ол болза республиканың хөй-ниитализ политиктиг амыдыралынга төөгүлүг болуушкун, украин болгаш орус улустуң база бистиң чуртувустуң бүтүү улустарының акыдуңма найыралының үреттинелдиг болгаш бузулбас чоруунуң тодаргай көргүзүү кылдыр демделеттинин эртер.

Байырлалга белеткелдер талазы-биле организакчы болгаш политиктиг ажылдар Совет Эвилелиниң улустарының чаңгыс аван улам быжылаар, ажылчы чоннарның патриоттуг болгаш интернационалчы инжиндилгезин экижилер, СЭКП-ниң XXV съездизиниң шиитпирлерин болгаш коммунистиг тургузуушкунуң планнарын боттандырар деэш демиселге чонның политиктиг болгаш күш-ажылчы идепкейин калбартыр.

Украинаның хоорайларында болгаш суурларында, бүдүрүлгелеринде болгаш колхозтарында лекциялар, илеткелдер, беседалар, темалыг кежээлер болгаш ужуражылгалар, эртип, аңаа партияның ленинчи национал политиказының тиилелгелерин, орус болгаш украин улустарның база бистиң хөй националдыг Төрээн чуртувустуң бүтүү улустарының чаңгыс эвилелиниң төөгүлүг хаңы үндезинерин чада көргүзүп турар.

1979 чылдың январьда Киевке Украинаның Россияга катап каттышканындан бээр 325 чыл болганынга тураскаатқан байырлыг хурал эрттирери көрдүнген. Ол төөгүлүг болуушкун-биле холбаштыр ССРЭ-ниң эртемнер академиязының төөгү салбырының, Украин ССР-ниң эртемнер академиязының киитилел эртемперининг секциязының, А. М. Горький аттыг делегей литературазының институдунуң болгаш Т. Г. Шевченко аттыг литература институдунуң эртем сессиялары болгаш өске-даа эртем сессиялары эрткилээр.

Байырлалга бараалгатынган ураң чүүл фестивальдары, кинематографлетериниң чаа киноленталары, радио, телевидение дамчыдылгалары, музейлерге юбилей экспозициялары, помнар, брошюралар болгаш плакаттар үлүүлгелери болгулаар, ол-ла бүгүге украин болгаш орус улустуң, бистиң чуртувустуң бүтүү улустарының мөңгө пайыралы, СЭКП-ниң ленинчи национал политиказының тиилелгелери, ССРЭ-ниң улустарының акы-дуңма өг-бүлезинге украин улустуң социал-экономнуг болгаш культурлуг хогжүдезинин чедиишкиннерге чырыттынар. 1979 чылдың март—июнь айларда Москвага болгаш Киевке РСФСР-ниң, Украин ССР-ниң чурукчуларының чурук делгелгелери организастаттынар. Украинаның болгаш Россия федерациязының областарының аразында согаадыкчы коллективтер болгаш ацы-ацы күүседикчилер солчуру көрдүнген.

(СЭТА).

СОНУУРГАКТАРГА

ХИРЭЭ СОЛУКЧУЛАРЫ

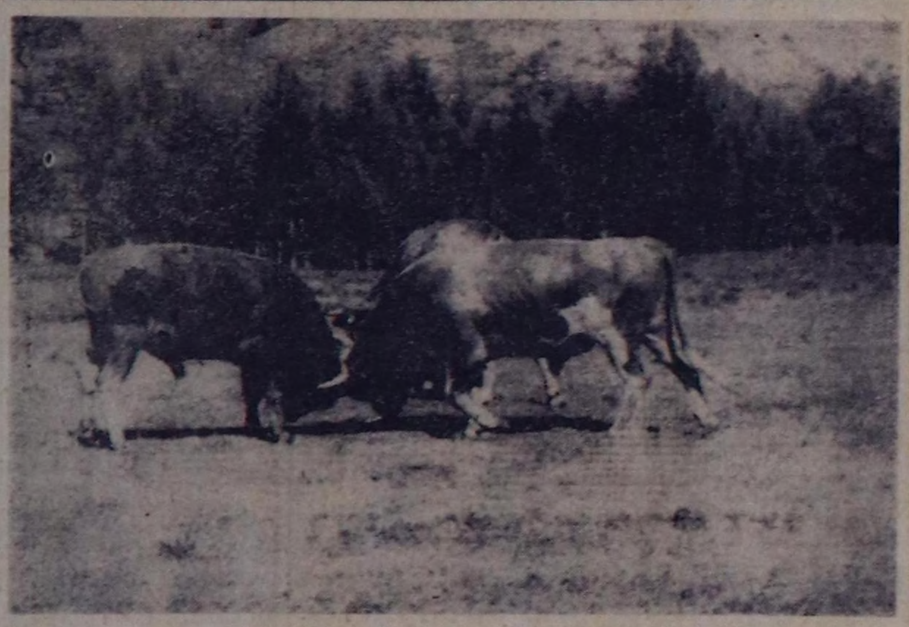

Алексей МОНГУШТУҢ «Төрээн Тыванық делгемнеринде» деп фотоэтюду.

Кижилериниң эң баштайгы чепсээ даш бйле өрген турган. Бистиң шаг-шаандагы өгбелеривис оларны тудуштургаш, балды хевирлиг чепсек кылып алган. Чоорту оон даш кезээн демир-биле солаан, элээн хөй хевирниң ажылдарын кылып болур чепсек кылып апкан. Дыка үр үеде ыяшты кезип белеткээриниң болгаш, чазап кылырының херексели балды турган.

Ынчалза-даа балды-биле ажылдап кылган ыяштың 25 хуузу чээрген болуп үнер турган. Моон чылдагаанны-биле I Петр ыяш кезикчилерни хирээ-биле ажылдадып өөредир дугайында тускай чарлыкты үндүрген. Ынчангаш чоорту хөй бистиг чепсек шептерер тарай берген, ам ону билбес кижи-даа чок.

Харын-даа янзы-бүрү хевирниң хирээлери тывылган болгаш тыптып-даа турар. Дорт узуп, кыска хирээлерден аңгыда төгерик база илчирбе бистиг хирээлер тыпты берген. Удмуртияның Йошкар-Ола хоорайының эртемденнери Сибирьге болгаш Ыракка Чоон чүкке хереглээр, кежилдир хемчээли 2,5 метр төгерик хирээни чогаадып кылган. Ону ылаңгыя дыка чоон ыяштарны дилдиреринге хереглээр.

Хирээни сайзырангайжыдары уламчылап турар. Ам бедик бүдүрүкчүлүг бензин болгаш электри моторлар-биле ажылдаар хирээлер ыяш бүдүрүлгезинде пептерээн. Удмуртияның «Ижмаш» деэр бүдүрүлге каттыжышкыны күрүнениң Шынар демдээн алган электрохирээлерни үндүрүп турар. Бистиң чурттуң болгаш Экономиктиг Дузалажылга Чөвүлелиниң чурттары ам ол хирээлериң 1250 муңун ажыглап турар.

Ооң кадында ыяш комбайны деп сөс тыптып келген. Бо болза илчирбе дугуйу-биле чылып чоруп тура хаа дыргактары-биле ыяшты тутхаш, одура хирээлээш, бодувуң кырынга ыяш салып ап турар машина-дыр. Ындыг машина-биле ажылдап турар бир оператор кижи ыяш ужурукчуларының үш бригадазын солуур.

Хирээ балдыдан кампалгалыг болбайнаан. Ынчалза-даа ол база ыяштың ол чедир хуузун хирээдилендирип каапкан. Ынчангында бижек хевирлиг хирээ турун болур бе? Ыяш үлетпүрүнүң Төп механизация болгаш энергетика артем-шинчилел институдуну ортузунда үдү чайгылчак, төгерик ыяш кезикчизин чогаатқан. Шепелде үезинде ол херексел бүдүн чудукту секундадан эвээш үеде доораптар болган. Ол ышкаш кезикчи-вибратор дээр, селеме дүрүлүг ыргак херексел ыяшты масло кезип турганы-биле дөмей кезер болган. Моон кескен чери кылайтыр хоюглап каапы-биле дөмей болур.

Хирээ орнунга сугну база ажыглап турар. Ындыг шенелдени совет артемденнер бир дугаарында чоруткан. Ынчангаш кезикчи-вибратор дээр, селеме дүрүлүг ыргак херексел ыяшты масло кезип турганы-биле дөмей кезер болган. Моон кескен чери кылайтыр хоюглап каапы-биле дөмей болур.

Хирээ орнунга сугну база ажыглап турар. Ындыг шенелдени совет артемденнер бир дугаарында чоруткан. Ынчангаш үттеп кайгамчык күштүг базылышкын-биле аттыгып үнүп турар суг эң-не быжыг чидиг биске дөмей болу бээр. Ол үгле ыяшты эвес харын металды-даа олура кезиптер.

Хирээниң болгаш балдының эң чаа солукчузу лазер (күштүг херел) болу бээр. Ындыг херексел неспейл, хирээлевейн, аажок улуг температураның күжү-биле өрттендир чиртир. Ындыг дуржулганы дыка хөй хоорайларда кылып турар. Йошкар-Оланың политехниктиг институдунуң шинчээчилери ийи куспак чоон чудукту оң секунда иштинде одура хирээлептер лазерлиг херекселлиң схемазын ажылдап кылган.

«Известия» солундан.

Эргим номчукчулар!

«ШЫН»

солунну чагыдып алыңар!

Чагыдылганың өртээ: чылда 6 рубль.

МАЛ ХҮЛЭЭП АЛЫРДА...

Социалистиг өнчү-хөрээги — бистиң күрүнеливистиң экономиктиг системазының үндезини дээрги билдингир. Ынчангаш өре-самчыгзал кылыр, ниитининг өнчү-хөрээгизин өөрлаар болгаш ону төтчеглээр чоруктар-биле демиседи бүтүү талалыг күштелдирери — бүгүдениң хереэ.

Бистиң республика мал ажыл-агый үгланыышкынныг. Хамаатылар хүүда мал-маганны тудуп, өстүрүп турар. Республиканың ол-бо райониарында ниитининг-даа, хамаатыларның-даа малын оорлаар, самчыгдаар чоруктар бар. Ындыг болганда хамаатыларның хүүда малын хүлээп алыр айтырыгны чурумчудар болгаш ол талазы-биле чамдык шынчы-гы хажыдыышкынналрны чайладыры чугула. Хамаатыларның малын хүлээп ап тура, мал ус хамаатынны ылап дээрзин чүгле хамаарышкан кедээ Советтиниң бүзүреткен база эмчи шинчилгезин эрткенин бадыткаан шынзылгаларны шынгыы барымдаалап, малдың ээзиниң ат, фамилиязын паспорт ёзугаар көрүп билип алгаш, малды хүлээп алыры чугула. Үстүнде адаан үүлдерни шынгыы барымдаалавазындан чамдык кижилер кажарлап, оорлап алган малын өске кижиниң адынга дужаатар таварылгаларның бары херек кырында плереттинин турар. Чижек кылдыр бир таварылганы маңаа көргүзейн. Бо чылдың июльдуң төнчүзүнде Кызыл-Чыраа кедээ Советтиниң хамаатызы Сенди Шиметтин ынаазын ол-ла кедээ Советтиң хамаатызы Маадыр-оол Сарыг-даэрзи соккаш, эъдин Тес-Хемниң хереглекчилер ниитилелиниң столоваязынга дужаапкан. Эът дужааган квитанциязынга ол адын Маадыр-оол Соянович Сарыг кылдыр бижиткеш, ооң акшазын бодунга ажыглаан, а херек кырында истелгеден илерээни болза, ооң ат, фамилиязы паспорт ёзугаар Маадыр Васильевич Сарыг болган. Белеткелчи Сүрүнмей Донгак Хамааты Сарыгдан инек эъдин кедээ Советтин-даа, мал эмчизининг-даа шынзылга бижин чокка хүлээп алган. Ол ук кижиниң ажылынга харыысалга, неделе чок чоруун көргүзүп турар. Бо янзылыг четпестер районнуң мал хүлээп алыр базазында база бар. Чондан мал, эът аймак хүлээп алырының чаңгыс аай дурумнерин билип тура-ла, белеткел конторазының удуртукчулары, ажылдакчылары ооң негелделерин кара туразында хажыдып турар. Ооң уламындан чамдык кижилер оорлап алган мал-маганын хостуг экжеп, садыкшан чоруп турар таварылгалар эвээш эвес.

Мал ажылында ажылдап турар чамдык кижилер хамаарышкан херээнге харыысалга чок чоруу-биле ниитининг малының баш санын хорадып, улуг когаралды чедирип турар. Чамдык малчыннар онаанкан ажылынга эе-харыысалгазын үттүп, малын хайгаарал чок кларкаш, арагалап чоруп бээр чоруктар бар. Малды оорга алзыр ийикпе, азы кандыг-бир өске чылдагааннар-биле мал чидирер чоруктар ооң үүп турар. Малдың отчёт-үчёдун доктаамал чорудар айтырыгны чер-черде тургусканы негелдеге ыракта дүүшпес. Мал-маганның шимчээшкинин малчыннарның чугаазын барымдаалап кылыр, ону херек кырында санавас чоруктар ам-даа бар.

Чамдык малчыннарның малы кожазының коданынга каттыжа бээр болгаш ооң оларның аразынга маргыдаалыг айтырыгларның тургустунуп келири таварылга эвес. Ол болза чамдык кижилерниң хамаарышкан ажылынга харыысалга чогунуң дорт хереэнизи. Чижэ, «Чодураа» совхозтуң малчыннары Шыдыраа Сырат, Кара-оол Очур-оол оларның хою каттыжа берген. Ооң түнелинде К. Очур-оол 50 ажыг хой дудагдалдыг болган, ол айтырыг малчыннарның аразынга ам-даа үзе шиитпирлеттинмээн. Мындыг бүдаалдарның тургустунуп келирин болдурбазы-биле ажылга харыысалганы күштелдирери чугула.

Үстүнде кирген четпестерни болдурбас сорулга-биле боттуг хемчетлерни чер-черге алыры чугула деп бодаар мен.

Ч. СУНДУЙ.

ЧЕМПИОНАТ БҮДҮҮЗҮНДЕ

Баскетболга делегейниң бирги чери дээш сескн чемпионады Филиппинниң найысылалы Манилиге октябрьның барде эгелээр. Совет баскетболистер цак бо чемпионатка 1959 чылдан тура киржип келген. Делегейниң бирги чери дээш бо маргылдаа дөрт чыл болган-ла бир катап эртип турар. Аңаа ССРЭ-ниң шилиндек командазы багай эвес киржип, 1967 чылда Уругвайга, 1974 чылда Пуэрто-Рикога болгулаан маргылдааларга чедиишкиниг киржип, алдын медальдарны чаалап алган.

Ынчангаш бистиң баскетболистеривис делегейниң сескн чемпионадының бүдүүзүнде. Совет Эвилелиниң шилиндек командазының составы элээн өскерилген. Манилиге болур делегей маргылдаазынга Совет баскетболдуң адын камгалап ораазында спортчулар ойнаар.

Кол хаддакчылар: В. Ткаченко (20 харлыг, үзүнү 220 сантиметр), А. Белостенный (19, 215), В. Жигилий (25, 207), А. Болошев (31, 205). Халдакчылар: А. Лопатов (21, 208), А. Мышкин (24, 208), А. Шармахамедов (33, 207), А. Сальников (29, 195). Камгалакчылар: С. Йовайша (24, 195), С. Еремин (26, 188), С. Белов (34, 192) болгаш С. Едешко (33, 193).

Совет Эвилелиниң шилиндек командазының ортумак хар-назыны 26 хар болуп 77-ги фильм) 14.00, 17.00, 20.00 шактарда.

«КАА-ХЕМ»: «Кипочымнды» 10.00, «Харда поезд» 15.00, «Харабат аймактың чажыды» 16.50, 18.40, 20.30 шактарда.

Кызылдың педагогика институдунуң математика кафедразынга **Кызылдың педагогика институдунуң физика-математика факультединге кирерин күзээннерге октябрь 15-тен эгелеп бот-өөредилгениг белеткел курстары** ажылдап эгелээр. Курстарга 10 класстың өөреникчилерин болгаш ортумак школа доозкан кедээ аныктарны хүлээп алыр. Курстарга өөренирн халаа. Курстарга кирери-биле математика кафедразының эргелекчизинге бодунуң чуртган турар черин айыткан билдиришкинни киирер. Билдиришкинерни октябрь 10-га чедир хүлээп алыр.

Математика кафедразы.

Телевидение

СЕНТЯБРЬ 29-ТА

БИРГИ ПРОГРАММА

МОСКВАДАН

10.00—«Ye». Информастыг программа.
10.35—Эртенги гимнастика
10.55—**«Бистиң-биле кады кыл, бис ышкаш кыл, бистен дээре кыл».** ГДР-деп дамчыдылга.
11.55—**«Заречная кудумчуда чае».** Уран-лечен фильм.
13.25—16.00—Чапсар.
16.00—Башкылар хүнүнге документалдыг фильмнер программазы: **«Бөгүн чүге база канчаар өөредирил», «Башгайгы башкы чыл», «Башкы».**
16.50—**«Шыдыраа школазы».** Эге дамчыдылга. Дамчыдылганы делегей гроссмейстери Ю. Авербах чорудар.
17.20—А. Н. Радищев — **«Петербурггаи Москваже аял-чорук».**

КЫЗЫЛДАН

18.15—Телемедээлер.
18.30—**«Композитор болгаш ye».** Дамчыдылга.
19.05—**«Тыва неделя».** Информастыг программа.

МОСКВАДАН

19.30—Медээлер.
19.40—**«Шуптузун биликсээр мен».** Киножурнал.
19.50—**«Москва болгаш москвачылар».**
20.20—**«Бернара Карнева танцылаар»** Фильм-концерт.
20.55—**«Кинопанорама».** Дамчыдылганы кинокритик Г. А. Капралов чорудар.
22.30—**«Ye».** Информастыг программа.
23.00—01.10.—Хоккей талазы-биле ССРЭ-ниң чемпионады. **ЦСКА — «Спартак».** ЦСКА-лың Спорт ордузувдан дамчыдылга. Төнгевде — медээлер.

ИЙИГИ ПРОГРАММА

МОСКВАДАН

18.15—**«Объектив».**
18.45—**«Чаңгызы шуптузу дээш, шуптузу чаңгызы дээш».** Ленинградтан дамчыдылга.

КЫЗЫЛДАН

19.30—**«Эртенги шолбашы керун тур мен».** Телефильм.
19.45—**«Аныяк ленинчилер».** Дамчыдылга.
20.15—20.20—Чарлалдар.

Редакторнуң оралакчызы К. К. САТ.

СЕНТЯБРЬ 29-ТА

«НАЙЫРАЛ»: «Черге чоразы» 10.00, 16.40, «Элдептиг херожен» 11.40, 13.40, 17.40, 20.30 шактарда.

«ВОСТОК»: «Соолгу ок» (бирги фильм), «Какна» (ийи-

ТЕЛЕФОНЫ

РЕДАКЦИЯНЫҢ АДРЕЗИ: индекс 667000

Кызыл, Щетинкин-Кравченко кудумчузу, бажын № 3. ТЕЛЕФОННАРЫ: Редакторнуң 2-24-63, редакторнуң оралакчызының 2-35-24, 2-31-75, харыысалгалыг секретарьның 2-23-35, секретариаттың 2-23-35, партийжи амыдырал болгаш совет тургузуг кылдыстериниң 2-37-13, пропаганда кылдызының 2-31-75, культура кылдызының 2-23-54, кодээ ажыл-агый кылдызының 2-21-47, үлетпүр кылдызының 2-22-64, чагаа кылдызының 2-41-27, информацин кылдызының 2-20-60, корректорларның 2-27-41, бухгалтерияның 2-12-45, солун келбейн баргаш 2-32-75 телефонче долгаар.

Тираж 17531. Чагыг 2690.

СОЛУН НЕДЕЛЯДА 6 КАТАП ҮШЕР

Тыва АССР-ниң Министрлер Чөвүлелиниң Ном үндүрер чер, полиграфия болгаш ном садыынын талазы-биле эргелелиниң типографиязы (Кызыл, Щетинкин болгаш Кравченко кудумчузу, бажын № 1).

ТС—01290