Бүгү чүрттарның пролетарийлери, каттыжыңар!

ШЫН

СЭКП Тыва обкомунуң, Тыва АССР-ниң Дээди Совединиң болгаш Министрлер Чөвүлелиниң органы

№ 229 (10826) | 1978 чылдың октябрь 3, вторник | 1925 чылда үнделгелеттингеш | Өртээ 2 коп.

Найыралдың болгаш акы-дуңма ёзузунуң байырлалы

ЕРЕВАН. (СЭТА-ның корр.). Россия Федерациязының литературазының болгаш уран чүүлүнүң хүннери Арменияда найыралдың болгаш акы-дуңмалышкы чоруктуң улуг байыры боюн эртип турар. Октябрь 1-де ооң киржикчилери Ереванның В. И. Ленин аттыг топ шөлүнге чедип келгеш, Коммунистиг партияның база Совет күрүнеңиң үндезилекчизинге тураскаалга чечектер салганнар.

Кежээ Армконцертиң улуг залынга РСФСР-ниң литературазының болгаш уран чүүлүнүң хүннериниң эгелээнинге тураскааткан байырлыг хураа болган. Ону Арменияның Компартиязының ТК-ның бирги секретары К. С. Демирчян ажыттыкан. Совет Россияның төлээлекчилеринге шаг байыр чедиртен.

Уран чүүлдүң үнелиг түүлдери-биле солчуга болгаш ону байлакшыдары хөй националдыг совет культураның хөгжүлдезиниң хоойлузу болу берген деп, хураага санал бергенер онзалап демдеглээннер. Орус литератураның болгаш уран чүүлдүң үнелиг түүлдери-биле чаа ужуражыышкын армия дыңнакчыларны утаан-бодал талазы-биле байлакшыдар, ажылчы чоннарның интернационалчы кижизидилгезинге чугула рольду ойнаар. Совет улустарның бузулбас найыралын хоойлу ёзугаар быжыглаан ССРЭ Конституциязының бир чыл оюнуң будүүзүнде Арменияга РСФСР-ниң литературазынмң болгаш уран чүүлүнүң хүннериниң эртип турары онзагай.

СЭКП РАЙКОМУНУҢ ПЛЕНУМУ

Дүүн СЭКП Кызыл райкомунуң пленуму болуп өрткен. СЭКП-ниң XXV съездизиниң шиитпирлерин боттандырар талазы-биле партия Тыва обкомунуң кол-кол план-хемчеглерин канчаар күүседип турарының дугайында информацияны аңаа СЭКП райкомунуң бирги секретары К. Н. Шулуу кылган.

Пленум организастыг айтырыгны чугаалашкан. Өске ажылче шилчээни-биле холбаштыр А. Н. Килинни СЭКП райкомунуң ийиги секретары база бюро кежигүнүң хүлээлгезинден хостаан.

СЭКП райкомунуң ийиги секретарынга болгаш бюро кежигүнүнге партияның Бии-Хем райкомунуң секретарынга ажылдап турган **М. П. Бессмертныхты** сонгаан.

Партияның эдлчеглиг III район конференциязын бо чылдың ноябрь 29-та чылдырар дугайында доктаалды пленум хүлээп алган.

ХАНЫЗЫ-БИЛЕ ӨӨРЕНИР

Бистиң республиканың партия болгаш экономиктиг өөредилге системаларының он-он муң дыңнакчылары дүүн, октябрь 2-де, чаа өөредилге чылында өөренип эгелээн. Дыңнакчыларның өске кезээ — көдээ ажыл-агый ажылдакчылары боттарының өөредилгезин октябрь 16-да эгелээр. Политиктиг болгаш экономиктиг өөредилгеде чаа өөредилге чылы, мурнундаазы ышнаш, эрткен өөредилге чылының үргүлчүлели, ооң хевирлерин, арга-методтарын улам сайзыраңгайжыдары болур.

Эрткен өөредилге чылында республикага 25 муң ажыг кижи партия чырыдыышкынынга, 23 муң кижи экономиктиг өөредилгеге хаара туттунган турган. Дыңнакчыларны марксисчи-ленинчи теория-биле, экономиктиг билиглер-биле чепсеглээриниң аажок улуг сорулгаларын боттандырарынга 2 муң ажыг пропагандистер ажылдап турган. Оларның зң хөй кезии дээди эртемниг болгаш хөй чылдарда ажылдаан, байлак дуржулгалыг коммунистер, партия, совет ажылдакчылары, бүдүрүлге удуртукчулары, специалистер.

Эрткен өөредилге чылы бистиң чуртувуска болгаш делегейге төөгүлүг улуг ужур-дузалыг болуушкуннар-биле байлак болганындан, оларның документилерин политиктиг болгаш экономиктиг өөредилгеге ханы сонуургал-биле өөренгенинден республикада партия болгаш комсомол чырыдыышкынныңга, экономиктиг өөредилгеге школаларның, семинарларның база өөредилгениң өске-даа хевирлериниң зң коя нуруузунга өөредилге организастыг болгаш бедик дөңнелге эрткен. Ол документилерден Улуг Октябрьның 60 чылын байырлазынының, ССРЭ-ниң чаа Конституциязын чугаалажып көргенининг болгаш хүлээп алганының материалдарын, эш Л. И. Брежневтиң ажылдарын өөренгени болгаш түңнел кичээлдерге сайгарып көргени өөредилгениң шынарын улам бедиткен, пропагандистерниң бөлгаш дыңнакчыларның идеякейин көдүргеп.

Партия ТК-ның «СЭКП-ниң XXV съездизиниң шиитпирлеринге дүүштүр партия өөредилгезиниң сорулгаларының дугайында» база «СЭКП-ниң XXV съездизиниң шиитпирлеринге дүүштүр будүрүлгениң ажыктыын болгаш ажылдың шынарын бедидеринге ажылчы чоннарның экономиктиг өөредилгезиниң ролюн күштелдирер талазы-биле Башкирияның партия организацияларының ажылының дугайында» деп чергелиг чүүлдерниң негелделерин күүсетпишаан, республиканың партия организациялары политиктиг болгаш экономиктиг өөредилгени удуртурун эжижидип, ооң утка-шынарының, идей-теоретиктиг, методиктиг деңнелин бедидеринче, массалыг болгаш организастыг болурунче улуг кичээнгейни салып келгей.

Моок-биле кады республикада партия, комсомол чырыдыышкынынга, экономиктиг өөредилгеге четпестер эвээш эвес турган дээрзин демдеглээр херек. СЭКП хооркому болгаш райкомнары, оларның пропаганда болгаш агитация килдистери, чамдык парткомнар болгаш партия организациялары, ВЛКСМ райкомнары болгаш организациялары политиктиг база экономиктиг өөредилгелерниң организастыг талазын безин четче хайгааравааныңдан өөредилгениң чамдык хевирлеринге кичээлдер үстүр, дыңнакчылар эвээш чыглыр чөруктар бар болуп, чылдың программазын дооспаан таварылгалар бар. Өөредилгениң идей-теоретиктиг болгаш методиктиг деңнелин бедидер талазы-биле ажылдың четпезинден чамдык школаларга, семинарларга кичээлдерни ёзу барындаалап, темаларны кыры-биле бөдүүнчүдү сайгарып көөр, өөредилгени практика-биле холбавас чөруктар, дыңнакчылардан болгаш пропагандистерден негелде кошкак байдалдар база илереп турган.

Партия организацияларының амгы үеде эртип турар отчёт-соңгулдалыг хуралдары, өске айтырыглар-биле кады, политиктиг болгаш экономиктиг өөредилгениң байдалын ханы анализтеп көөр ужурлуг болгаш көруп-даа турар. Маңаа хамаарыштыр чамдык парторганизацияларда мөзүлеш боон турар бир чижек мындыг. Кызылда № 48 тудуг эргелелинде парторганизацияның отчёт-соңгулдалыг хуралынга коммунистер политиктиг болгаш экономиктиг өөредилгени кошкан удуртуп келгени дээш партбюрону шыңгыы шүгүмчүлээн. Эргелелде 8 школада 176 кижи өөренип турар. Ол хиреде чамдыктарынга кичээлдер үстүп, а кол инженер Мельниковтуң удурткан семинарынга, бир экономиктиг школага 2-2-ле кичээл болгулаан турган. Мындыг чижектерни СЭКП-ниң хоорай, райониар организацияларынган эвээш эвести көргүзүп болур.

Чаа өөредилге чылы эгелээн. Бо чылын бистиң республиканың политиктиг болгаш экономиктиг өөредилгелериниң системазынга ниитизи-биле 50 муң хире кижи өөренир, 2 муң 500 ажыг пропагандистер ажылдаар. Семинарларга болгаш школаларга баштайгы үш-дөрт кичээлдерге СЭКП ТК-ның июль (1978 ч.) Пленумунуң материалдарын, Совет күрүнеңиң даштыкы политиказының чугула айтырыгларын, делегей ареназында идеологтуг демиселдиң байдалын өөренир. Бо темаларга кичээл эрттирип турган, пропагандистер бирги эдлчегде СЭКП-ниң аграр теориязының болгаш политиказының чогаадыкчы утка-шынарын ханызы-биле тайылбырлаар, бо бүгү улусчу херекке дыңнакчылар, коллектив кендыг киржилгелиг болурун тодарадыр сорулгалыг. Бо темаларның соонда, декабрьдан эгелээш, дыңнакчылар чурнунда сүмелээн темаларны, а оларның үштүң ийизи хирези ССРЭ-ниң чаа Конституциязын өөренириниче кирер.

Бо өөредилге чылының бир онзагай чүүлү болза, политиктиг өөредилгениң дээди звенозунга «СЭКП-ниң идеологтуг ажылының чугула айтырыглары» деп курсту кииргени болур. Оок өөредилге ному эш Л. И. Брежневтиң база ындыг аттыг ному болур. Бо курс талазы-биле кичээлдер бо чылдың декабрьдан эгелээр.

Республиканың комсомол чырыдыышкынынга бо чылын, партия өөредилгезинге ышнаш, ол-ла темаларны өөренир. Маңаа кол материалдар болза ВЛКСМ-ниң XVIII съездизиниң, ВЛКСМ-ниң 60 чылының документилери болуп.

Чаа өөредилге чылы СЭКП хооркомунга, райкомнарынга, партия организацияларынга, ВЛКСМ обкомунга болгаш комсомол организацияларынга кажангызындан-даа бедик негелделерни салып турар. Сорулга болза, эрткен өөредилге чылында политиктиг болгаш экономиктиг өөредилгениң ажылын кичээнгейлиг түңнеп көргеш, эки дуржулганы улам байланшыдып нептередири, илереттинген четпестерни чайладыры болур. Допчулап чугаалаарга, партия болгаш комсомол чырыдыышкынынның, экономиктиг өөредилгениң чоруп турарын СЭКП ТК-ның үстүмде айыттынган доктаалдарының негелделери-биле хүн бүрүле дүүштүрөрин ханыдырар ужурлуг.

ССРЭ КОНСТИТУЦИЯЗЫНЫҢ БИР ЧЫЛ ОЮНГА—ШАЛЫПЧЫ КҮШ-АЖЫЛ

АНЫЯК БОЛ, ДУРЖУЛГАЛЫГ

Республика типографиязы —коммунистиг күш-ажылдың коллективи деп хүндүлүг атты Тывада эң баштай чедип алган будүрүлгелериниң бирээзи. Ниити коллективтиң күш-ажылчы чедишкини ында ажылдап турар мурнакчы ишчилериниң ачызында чедип алдының турар. Оларның бирээзинге аныяк ажылчын, коммунист Степан Адыг хамаарыжыр.

С. Адыг бо коллективке сес чыл мурнунда келген. Бо үениң дургузунда Степан чаа школа дооскан оолдан мергежилдиг ажылчын, будүрүлгениң мурнакчызы чедип өскен. Даантан ажылынга ак сеткилдиг чоруу дээш ону орүлге дегвинң-даа, будүрүлгениң өске-даа ажылчыннары хүндүлээрлер.

Аныяк ажылчын Степан Адыг амгы үеде солуннар чыскаар черде ажылдап турар. Ол база парын ажылдың. Ынчалза-даа ону кончуг эки шинчээдип алганындан шалыпкын болгаш шынарлыг күүседип турар. ССРЭ-ниң чаа Конституциязының бир чыл оюн ол төлептиг күш-ажылчы белекке, Ч. Домүр-оол, Н. Трупп, А. С. Земсков болгаш өскедээ чолаачылар боттарынга алган хүүда социалистиг хүлээлгелерин база-ла күүседиринең кырында келгенаер. А тос айлар талазы-биле түңнелдерден бирги черни чаалап алган В. А. Терешкин бодунуң сөзүнге ээ болган: ол үш чылдың тонна-километрге шилчиткен сөөртүлге планын 140 хуу күүседипкенин рапорттаан. Бо хүннерде мурнакчы чолаачы социалистиг хүлээлгеден ажыр ам-да хөй тонна чүктү чедирер дээш шалыпчы эдлчээн үргүлчүдеп турар.

— Мен бо автобаазада мооң-биле он чыл чедир ажылдап тур мен. Ажыктыг чоруктуң болгаш шынарның онгу беш чылында хуумда планымны болгаш социалистиг хүлээлгемни хуусаадан эрте долдур болгаш ажыр күүседир дээш улам-на кызымакай ажылдаар мен— деп, В. Терешкин чугаалап турар.

Трестиң автобаазазында ол шынаш мурнакчылар дыка хөй. Чижээ, В. Семенюк ССРЭ-ниң чаа Конституциязының бир чыл оюнга алдар кыдыр үш чылдың планын күүседир деп бедиткен хүлээлгеши алган турган. Ол бодунуң сөзүнге база-ла ээ боон, хүлээлгеши шагда-ла ажыр күүседткеш, амгы үеде дөрт чыдың даалгазын күүседир чыгай берген. Ол дугайын мурнакчы чолаачы байырлал будүүзүнде рапорттаар дээш шалыпчы ёзу-биле ажылдап турар.

Чолаачыларның күш-ажылчы чедишкиннери машинатехниканы ыяк билириниң, шак-үени камнап, шынарлыг чорук дээш демиселдиң ачызында чедип алдыптан. Мурнакчы бригадалар болгаш чолаачылар чыл төнчүзүнге чедир улам улуг чедишкиннер дээш социалистиг чарышты калбартып, шалыпчы ажылдап турар.

БИСТИҢ КОРР.

ЧУРУКТА: онгу беш чылдың үш чылдарының планын күүседипкен чолаачы В. А. Терешкин.

А. ЗАЙЦЕВТИҢ фотозу.

БҮЗҮРЕЛ УЛУГ

Эрзин районда «Нарын» совхозтуң ажыл-ишчилери ажылагыйга социалистиг чарышты үалбартыр дугайында СЭКП ТК-ның, ССРЭ-ниң Министрлер Чөвүлелиниң, ВЦСПС-тиң болгаш ВЛКСМ ТК-ның Чагаазын улуг көдүрүүшкүнбиле таныжын база СЭКП Төп Комитединиң июль (1978 ч.) Пленумунуң шиитпирлерин күүседир дээш бригада, ферма, ажыл-ишчи бүрүзү онгу беш чылдың үшкү чылында бедиткен социалистиг хүлээлгелерни алган. Салдынган сорулгаларны чедишкинниг күүседирип-биле социалистиг чарыштың негелделерин ажылдап кылган, бүгү ажыл-ишчилерге таныштырып, көскү черлерге аскан. Ол ышкаш социалистиг чарыштың тнилекчилерин шаңнал-машталга киирер хемчеглерже партком, совхозтуң дирекциязы, ажылчын комитет доктаамал кичээнгейни салып турар.

Совхозтуң экономиказының кол адыры мал ажылы болгай. Малдың баш санын өстүрер, ооң продуктулуун белдиринче улуг кичээнгейни салып, мал ажылының харыысалгалыг участоктарында коммунистерни болгаш комсомолчуларны быжыглаан тургускан.

Малдың баш санын өстүрериниң талазы-биле совхоз эрткен сес айларда планын күүседипкен, тодаргайзаарга, хой 112 хуу, чылгы 107 хуу ажаалдазы уламчыставышаан. ылда 1135 ганы чарар тур- лакчым.

Эрткен чазын тараа болгаш мал чеминге шиитпир-биле 3000 га черге тараа культураларын тараан.

Сигенчилер ортузунда социалистиг чарышты оң хонуктан үндүрүп турар бис. Сентябрьның соолгу 10 хонуунда № 3 хойжу бригаданың Б. Кунгаага удурткан звенозу 150 тонна сигенин, Б. Нурзетке удурткан № 4 хойжу бригаданың трактор звенозу 135 тонна сигенни белеткээн.

Совхозтуң трактористери бо чедишкинниг ажылдаан. Ооң ийи чылдыг программазында — пропагандачы ажылдың методиказының курузу, делегей байдалының дугайында лекциялар номчуур лекторларның өөредилгези. Ол программаны идеология кадрларының янзы-бүрү категорияларының өөредилгезин ылгай көөрүнүң принцизинге дүүштүр тургускан, «Белорусскийның партия организациязында идеология кадрларын шилип алырының болгаш кижизидериниң талазы-биле ажыл дугайында» СЭКП ТК-ның доктаалында ол принципти чугулалап көргеп.

Будүрүлгелер ажылдакчыларының социалистиг чарышка чедишкиннери политиктиг болгаш экономиктиг өөредилгениң дээштиниң дугайын хереченип турар. Беш чылдың үш чылының онаалдаларын автозаводтуң ажыл-ишчилериниң бир муң 200 кижи ам безин күүседипкен.

ВИЛЬНЮС

«Партийжи өөредилгениң чаа чылында пропагандистерниң сорулгалары» деп темага семинар-биле полиграфиядыышкынның база комбинадының ажыл-чорудулгазы эгелээн. «Спарта» дээр ук-трикотаж фабриказында ол кабинетти хөй-ниитичи эгелээшкин-биле тургускан. Ол болза кожа будүрүлгелериниң болгүүге өөредилге-методиктиг төп болур. Ук кабинет байлак библиотекалыг болгаш дискотекалыг, көскү пособиелер көргүзер техниколыг. Марксисчи-ленинчи теорияны боттары өөренип турарларга дуза кылдыр консультация пунктузуни ажыткан.

Методиктиг чөвүлелдиң ажылдан кылган планын ёзугаар будүрүлгелериниң политинформаторларының болгаш агитаторларының семинар киичээлдерин, политбөлүмнер удуртукчуларынга кичээлпрактикумнарны аңаа өртүрер.

Миллионнарның ленинчи университеди

Марксисчи-ленинчи өөредилгениң системазында чаа өөредилге чылы дүүн эгелээн. Партия организациялары аңаа канчаар белеткенгенин СЭТА-ның корреспондентилери чер болгандан дыңнадып тур.

МОСКВА

Ажылдап турар москвачы бүрүзү политиктиг болгаш экономиктиг өөредилге системазының херек кырында дыңнакчызы болу бээр. Найысылалдың бүгү районнарында теоретиктиг семинарларны, политиктиг болгаш экономиктиг школаларны база болгүмнерни четчелээн, пропагандист активтиг чөвүлел хуралдарын болгаш курстарын чер болганга эрттирген. Ол ажыллы «СЭКП-ниң XXV съездизиниң шиитпирлеринге холбаштыр партийжи өөредилгениң сорулгаларының дугайында» СЭКП ТК-ның доктаалынга дүүштүр боттандырган.

Чаа өөредилге чылының онзагай чүүлдериниң бирээзи — ССРЭ Конституциязын ажылчы чоннарның массалыг өөренири. Советтер чуртунуң Үндезин Хоойлузун барык үш миллион кижи бүгү звеноларга өөренир.

МИНСК

Лекторжу мергежил школазын автомобиль заводунда тургускан. Оон ийи чылдыг программазында — пропагандачы ажылдың методиказының курузу, делегей байдалының дугайында лекциялар номчуур лекторларның өөредилгези. Ол программаны идеология кадрларының янзы-бүрү категорияларының өөредилгезин ылгай

ВИЛЬНЮС

«Партийжи өөредилгениң чаа чылында пропагандистерниң сорулгалары» деп темага семинар-биле полиграфиядыышкынның база комбинадының ажыл-чорудулгазы эгелээн. «Спарта» дээр ук-трикотаж фабриказында ол кабинетти хөй-ниитичи эгелээшкин-биле тургускан. Ол болза кожа будүрүлгелериниң болгүүге өөредилге-методиктиг төп болур. Ук кабинет байлак библиотекалыг болгаш дискотекалыг, көскү пособиелер көргүзер техниколыг. Марксисчи-ленинчи теорияны боттары өөренип турарларга дуза кылдыр консультация пунктузуни ажыткан.

Методиктиг чөвүлелдиң ажылдан кылган планын ёзугаар будүрүлгелериниң политинформаторларының болгаш агитаторларының семинар киичээлдерин, политбөлүмнер удуртукчуларынга кичээлпрактикумнарны аңаа өртүрер.

Б. Б. Оюнга Тыва АССР-ниң алдарлыг артизи хүндүлүг атты тыпсыр дугайында

ТЫВА АССР-НИҢ ДЭЭДИ СОВЕДИНИҢ ПРЕЗИДИУМУНУҢ ЧАРЛЫЫ

Совет цирк уран түүлүнүң талазы-биле ачы-хавыяазы дээш Күрүне цирктериниң Ленин орденниг Бүгү-эвилел каттыжышкынының артизи Борис Бавын-ооловичи **Оюнга Тыва АССР-ниң алдарлыг артизи хүндүлүг атты тыпсыр.**

Тыва АССР-ниң Дээди Совединиң Президиумунуң Даргазы М. МЕНДУМЕ.

Тыва АССР-ниң Дээди Совединиң Президиумунуң Секретары С. КРАСНЫЙ.

Кызыл хоорай, 1978 чылдың октябрь 2.

Т. А. Стал-оолду Тыва АССР-ниң Дээди Совединиң Президиумунуң Хүндүлел бижии-биле шаңнаар дугайында

ТЫВА АССР-НИҢ ДЭЭДИ СОВЕДИНИҢ ПРЕЗИДИУМУНУҢ ЧАРЛЫЫ

Партия, совет органнарга үр чылда эки ажылы дээш база төрүттүнген хүнүнден бөөр бежен харлааны-биле холбаштыр Тыва АССР-ниң Күрүнеңиң айыыл чок чорук комитединиң даргазаның орала к ч ы з ы Тулуш Араптаович **Стал-оолду** Тыва АССР-ниң Дээди Совединиң Президиумунуң Хүндүлел бижии-биле шаңнаар.

Тыва АССР-ниң Дээди Совединиң Президиумунуң Даргазы М. МЕНДУМЕ.

Тыва АССР-ниң Дээди Совединиң Президиумунуң Секретары С. КРАСНЫЙ.

Кызыл хоорай, 1978 чылдың октябрь 2.

Тес-Хем районда Берт-Дагның № 102 соңгулда округундан Тыва АССР-ниң Дээди Совединиң соңгулда талазы-биле округтуң соңгулда комиссиязының

ДЫҢНАДЫЫ

Тес-Хем районнуң Берт-Дагда № 102 соңгулда округундан Тыва АССР-ниң Дээди Совединге соңгулда 1978 чылдың октябрь 1-де болган. Тыва АССР-ниң Дээди Совединге депутат соңгулдазынга ук округтуң соңгукчулары 100 хуу киришкен.

Депутатка кандидат эш Маадыр-оол Сайын-Белекович Арапчор дээш бадылаашкынга киришкен бүгү соңгукчуларның 100 хуузу соңгаан.

Берт-Дагның № 102 соңгулда округумнаң Тыва АССР-ниң Дээди Совединиң соңгулда талазы-биле округтуң соңгулда комиссиязы.

Политиктыг болгаш экономиктиг өөредилге эгелээн

КИЖИЗИДИЛГЕНИҢ БИР ШКОЛАЗЫ

Партия өөредилгезиниң бүгү-ле четкилеринге ышкаш, коммунистиг күш-ажылдың школаларынга кичээлдер эгелээн.

1977—1978 өөредилге чылы доостуру билек, чаа өөредилге чылында ажылдаар коммунистиг күш-ажыл школаларының даңзызын тургузуп, ниити четчелээшкин ажылдарын чер-черде профэвилел комитеттери үе-шаанда чоруткан. Ажылдаза чогуур школалар бо хүннерде тодараттынган, методиктиг чөвүлелдер удуртукчулары болгаш пропагандистер томуйлаттынган.

Эрткен өөредилге чылында республикага шупту 330 школалар ажылдап тургаш. Оларның 168-и «Экономиктиг билиглериң үндезинивери», 162-си—«Социализм болгаш күш-ажыл» деп куретарның программалары-биле өөренип турган.

Коммунистиг күш-ажылдың школаларынга бүдүрүлгениң, албан организацияларының черлериниң болгаш совхозтарның 2899 ортумак эртемниг ажылшчылери өөренип турган. 5817 дыннакчылар күш-ажылды коммунистиг ёзу-биле коогуг дээш шимчээшкинниң кирижикчилери, 469 кижи чаартыкчылар болгаш чогаадыкчылар. 769 дыннакчылар бүдүрүлгени башкарарының ансы-бүрү хевирлериниң кирижикчилери боон турар.

Бистин партиявыстың болгаш совет улустуң амыдыралында чугула болуушкуннар — Улуг Октябрьның 60 чылы, ССРЭ-ниң чаа Конституциязының хүлээп алганы болур. Ынчангаш коммунистиг күш-ажыл школаларынга бо документилериниң утка-шынарын эрткен өөредилге чылында кол айтырыг болган. Ол ышкаш СЭКП ТК-ның декабрь (1977 ч.) Пленумунуң материалдарын, ук Пленумга эш Л. И. Брежневтиң чугаазын болгаш «Улуг Октябрь болгаш бижи торелгеенниң дешцилгези» деп плотколдерин база оон-даа өске ажылдарын дыннакчылар халы өөренгеннер. Түнелге кичээлдер үезинде чамдык школаларның зачёттарын, конференцияларны, семинарларны эрттиргилээнге ук ажылдарның утка-шынарын халы билип алырынга болгаш ажыл-херектеринге удуртулга болдурарынга идиг болгаш. Коммунистиг күш-ажыл школаларының дыннакчылары РСФСР-ниң, Тыва АССР-ниң Конституцияларының төлевилделерин сайгарарынга ботарының үнелиг санаалдарын бергилээп болгаш ук Конституцияларны ханызы-биле өөренгеннер.

Профэвилел кодээ ажылагый обкомунуң каттыштырып турары 105 коммунистиг күш-ажыл школаларының 2474 дыннакчыларындан 742 кижи онгу беш чылдың үшкү чылының планныг онаалдаларын чаа Конституцияның бир чыл оонга уткуштур доозар хүлээлтези алганнар.

«Каа-Хем» хөмүр-даш разрезинде, «Тыва кобальт» комбинатта, республика типографиязында, үлетпүр бараанывырының база аъш-чем продуктуларының садыгларында организастаттынган коммунистиг күш-ажыл школалары өөредилгени күш-ажылчы коллективтериниң ажыл-херектериниң холбаштыр чорудуп турары эки.

Областың профэвилелдер чөвүлелиниң чанында коммунистиг күш-ажыл чөвүлели (даргазы С. Киров) ажылын элээп экижиткен. Ук чөвүлел ай санында хуралдарны эртиргеп, аңаа чугула айтырыгларны чугаалашкылаан. Мурнында ажылы кошкак турган «Тыва тудуг» трезинин, кодээ ажыл-агый ажылдакчыларының профэвилел обкомунуң ажылын чогуур үе-шаанда чугаалажып көргени ук адырларда школаларның ажылын экижидиргиниг дузалыг болган.

Областың профэвилел чөвүлели коммунистиг күш-ажыл школаларының ажылын экижидер талазы-биле эрткен чылын дээштиг хемчегларни ап чоруткан. Профэвилелдерниң область комитеттериниң чанында тургускулаан методиктиг чөвүлелдер элээп шалынкын ажылдап турар апарган. Бо талазы-биле ажылды профэвилелдериниң кодээ ажылагый, транспорт, садыг ажылдакчыларының обкомнарының методиктиг чөвүлелдери экижиткен.

Пропагандист кадрлар-биле ажылды кичээнгейниг төвүнге доктаамал ап турары база эки. Эрткен чылын пропагандистериниң республика масштабтыг 2 семинарын, алды районга, «Тыва кобальт» комбинатка, даг-дүгү арыглаар В. И. Ленин аттыг комбинатка, семинарларны эрттиргилээн. Пропагандистерге дуза кылдыр ансы-бүрү методиктиг сүмелерни, планнар төлевилделерни профэвилел чөвүлениниң культура-массалыг ажыл кылдыны кылып чоруткан. Эртнен өөредилге чылында, мурнуку чылдар-биле деңнээрге, пропагандистерниң составы экижээн. 430 коммунистиг күш-ажыл школаларының пропагандистериниң 188-и дээди, 19-у дооспаан дээди эртемниг, 107 кижи тускай ортумак эртемниг болган. Оларның 57,4 хуузу 5-тен өрү чыл пропагандист стажтыг.

Коммунистиг күш-ажыл школаларының ажылын ханаар, удуртур, дуза көргүзөр ажылдарны чамдык профэвилел организацияалары холга албайн турарын четпес деп демдеглээр апаар. Эрткен чылдың өөредилгезиниң түнелинде алырга, республиканың чамдык тудуг организацияларында, автотранспорт будүрүлгелеринде, Кызыл хоорайның сүт, алгы, хлеб заводтарында, эът комбинадында болгаш республиканың чамдык совхозтарында кичээлдер болганчок-ла үстүр, дыннакчыларның кичээлдерге олуржуп турарының деңнели куду, өөредилгезин ара каар чоруктар болгаш харын-даа чамдык школаларның хагдынганы хынаалдадан илереэп.

Кызылдың алгы заводунда политиктиг өөредилгеже чүгле инженер-техниктиг ажылдакчыларны хаара туткан, а ажылчыннар оргтузунга кандыг-даа өөредилге эрткен чылын организастаттынмаан.

Чамдык организацияларда дыннакчыларның эртем-билиин барымдаалавайн болгүнмерге, школаларга өөредип турганы хаая эвес. Оон чижээнге Садыг министерствозунуң АТБ-зин киирип болур. А Таңды, Барыын-Хемчик, Чоон-Хемчик, Улуг-Хем районнарда чамдык совхозтарның сүт-бараан фермаларында организастаан школалар программа ёзугаар көрдүнген материалдарны өөренмейн, чүгле зооветөөредилгеже чайлы берген тавсыгалар илереэп.

Мурнакчы дуржулгапы өөренири—ук школаның программазының кол негелдези турбуже, тудуг организацияларында болгаш сүт-бараан фермаларында мурнакчы ажылчыннарның, саанчыларның, бригада болгаш звеноларның дуржулгазын өөренмейн турар.

Культура-албан черлери эвээш эвес ажылды чорудуп, пропагандистерге улуг дузаны чедирер ужурлуг. Клубтарга, Культура байыцнарынга кижизидилге темазынга тускаактакан кежээлерни, аас журналдарын, күш-ажылдың хоочуннары-биле болгаш мурнакчылары-биле ужуражылгаларны организастаан эртиреери чугула.

Пропагандистерниң хөй кезии башкылаашкынны көргүзүг материалдары, техниктиг херекселдер чокка чорудул турары эки түнелге чедирбеи билдингир. Пропагандистерни оода бодүүн хевирниң техниктиг херекселдери-биле хандырарын, көргүзүг материалдарын садып алырын профэвилел комитеттери шиитпирлээн турар ужурлуг.

М. ООРЖАК,
областың профэвилелдер чөвүлелиниң культура-массалыг ажыл талазы-биле килдис эргелекчизи.

АЖЫЛ-ИШКЕ АЖЫКТЫГ

1977—78 өөредилге чылында «Барлык» совхозтуң парткомунга, коммунистер болгаш ажылчыннар оргтузунга 15 школаларга шупту 311 дыннакчылар хаара туттунган турган. Оларның иштинден партия өөредилгезинге 88 дыннакчылар, экономиктиг өөредилгениң четкизинге 243 кижи, а комсомол өөредилгезинге 130 аныяктар өөренип турган.

Экономиктиг болгаш политиктиг өөредилгениң чоруп турарының дүтайын эрткен өөредилге чылында парткомга ийи удаа чугаалашкан, а партия эге организацияларының бюроларынга болгаш коммунистер хуралдарынга базып сайгарып көрген. Парткомнуң мурнуданы рейд хынаалдаларны ийи удаа организастаан эртиргеп. Оон түнелгиде Хөнделең, Бижиктиг-Хая салбырларда политиктиг болгаш экономиктиг өөредилгени сайгырангайзыларынче СЭКП-ниң үргүлүү кичээнгей салып турары дурум ёзугаар чүүлдүр.

Партия өөредилгезиниң четкизинде 4 школалар боттарының программазын шупту чедиишкинниг өөренип дооскандар. Экономиктиг системаның школаларындан төп салбырда огород ажылчыннары, Аксы-Барлык салбырда суттатчылар өөредилге программазын база чедиишкинниг дооскан. Түнелге кичээлдер эрттиреринге парткомнуң болгаш совхоз дирекциязының мурнуданы тускай комиссияны үндүргеп. Комиссияның демдеглээни болза: Аксы-Барлык салбырда партия өөредилгеэн шупту кичээлдерни программа ёзугаар эки шынарлыг эрттиргеп, дыннакчыларның билии бедик (пропагандиан Ш. С. Сат).

Экономиктиг болгаш политиктиг өөредилгеден Бижиктиг-Хаяда саанчылар оргтузунда коммунистиг күш-ажыл школазының ажылын эки деп демдеглээн (пропагандизи Ч. Н. Монгуш). Ол ышкаш Аксы-Барлыктың кадарчыларының оргтузунда зооветөөредилгени пропагандист С. С. Кац-оол эки организастап, эрткен өөредилге чылында 9 кичээлди бедик деңнелге эрттиргеп.

Салбырларда организастап тургускан зооветөөредилгениң түнелиинде 8 малчын I—II класстың малчыннары болур арганыг болган.

Совхозтуң парткомунуң организастаапы коммунистиг күш-ажыл школазы сүт-бараан фермаларының ажылынга көскү идиглиг берген.

Экономиктиг болгаш партия өөредилгелериниң аннада совхозтуң 4 салбырының 32 агитквзтяпаларга тускай белүм өөредилгезин организастаан. Аңаа ССРЭ-ниң, РСФСР-ниң чаа Конституцияларын база СЭКП ТК-ның Пленумнарының материалдарын 720 кижи өөренген. Бо ажылга төп салбырдан Хаяа аттыг агитквартира (пропагандист К. С. Хөвек), Бижиктиг-Хаядан № 2 агитквартира (пропагандист О. Х. Ондар) организастыг чыдаган.

Совхозта 87 агитаторлар, 18 политинформаторлар, 21 лекторлар доктаамал ажылдап турар.

Эрткен чылын агитаторларның болгаш политинформаторларның өөредилгезин парткомга ийи удаа организастап эрттиргеп. Пропагандистерниң өөредилгезе-биле кады оларның ажыл-агыйның планныг сорулгаларын күүседир талазы-биле илеткелдерин дыцнаан.

Моон-биле чергедештир эрткен өөредилге чылында чамдык школаларның ажылында четпестерниң бар турганын айтыры чугула. Чижээ, Хөнделең салбырга партия өөредилгезиниң 3 кичээли, Бижиктиг-Хая салбырда хойжуларның зооветөөредилгезиниң 2 кичээли үзүлгеп. Тускай эртемниглер ортузунда «Удуртукчунуң күш-ажылы» аттыг школа 2 кичээлди чедер өөренмээн. Бо талазы-биле чогуур хемчегларни парткомга алган, буруулуг кижилерни тодарадып, хемчээп алган.

Пропагандистерниң төргүүр материалдары-биле хандырылгазы багай, өөредилге нөмнары чедиишпес боон турар.

1978—79 өөредилге чылында экономиктиг өөредилгеге эрткен өөредилге чылында болуп турган четпестерни бо чылын катаптавас дээш совхозта партком, ажылчын комитет бүгү хемчегларни ап, боже кичээнгейни улам күштелдирип, өөредилгени организастыг эгелээр дээш хемчегларни ап чоруткан.

Б. ХОМУШКУ,
совхозта ажылчын комитет даргазы.
Барыын-Хемчик район.

Тыва көдээ тудуг автобаазазында политиктиг болгаш экономиктиг өөредилгени пропагандист Р. П. Павлова каш чыл улаштыр билдилиг удуртуп турар. Эрткен өөредилге чылында ук коллектив өөредилге программазын чедиишкинниг өөренип дооскан болгаш 1978—79 чаа өөредилге чылынга шыңгыы белеткелди баш удур кылып чоруткан. Маңаа дуржулганлыг пропагандист Раиса Перфильеванаың киирген улуг-хуузу улуг.

Коллектив чаа өөредилге чылынче кирипкеи, баштайгы кичээлдер эгелээн.

ЧУРУКТА: инженер-техниктиг ажылчыннар болүүнүң 2-ги звенозу кичээл үезинде.

А. ЗАЙЦЕВТИҢ фотозу.

БИСТИҢ ЧУРТУВУСТА

● **ЛАТВИЯ:** «Радиотехника» каттыжышкынның конвейери «Мелодия-106-Стерео» деп аппаратларның баштайгыларын үндүрген. Оларның бирээзи-де радиоприемниктен, электропроигрывательден, кассеттиг магнитофондан, ийи даштыктырар акустиктиг системалардыг үи күштелдирикчизинден тургустунган. Чыл төнчүзүнге чедир ол будүрүлге 10 муң ындыг установкаларны кылып үндүрер.

«Радиотехниканың» коллективи бо беш чылдың эгезинден бээр продукция ассортиментизин бүрүнү-биле чаарткан. Радиоэлектроннуг техниканың шынары оранчок бедээн.

Бо чедиишкиннерни чедип алырынга будүрүлгениң реконструкциязы, бүгү продукцияны болбаазырадып сайзырангайжыткаңы, технологтуг чорудулгаларны дөмейлештирип ажылааны дузалаан.

● **ТАДЖИКИСТАН:** Душанбениң Дзержинский аттыг машина тудуушкунунуң заводунда эки коллективтериниң бирээзиниң дугайында документалистерниң «Мээң бригадам» деп кинозунуң баштайгы көргүзүү-биле холбаштыр ол будүрүлгеде ажылчынның киноклуву ажыттынган. Кинолекторий-биле кинога сонуургалдыгларның студиязын ол каттыштырган.

Ындыг клубту тургузары заводтуң социал-экономиктиг хөгжүлдезиниң беш чыл планынга көрдүнген турган. Будүрүлгени шефке алган Таджикистанның кинематографистер эвилели кинотеатрны аппаратура-биле дериириңге, кинолекторийниң программазын ажылдан кылырынга дузалаткан. Оң программада чаа киноларны үндүрери, оларны чугаалажыр көөру, экран мастерлери-биле ужуражылгалар эрттиреери киргеп.

Шефчилер база бир үнелиг белек кылганнар—республикада машина тудуушкунунуң баштайгы заводунуң—Дзержинский аттыг заводтуң дадыгышкынының эпизодтарын көргүскен кинодокументилерни катап тургускан, чаарты пырткырган. Ол ажылга заводтуң кинога сонуургалдыглары база киришкеннер.

● **ТУРКМЕНИЯ:** Республиканың эң улуг суг курлавыры — Хауз-Хандан Мары областың беш районунуң шөлдеринче суг чаа буга-биле агыш эгелээн. Инда үжен километр узун дурттуг суггарылга бугазының унуң чаартып, эде кылганының түнелинде буганың чаа уну мурнундагызындан ийи катап хөй сугну эрттирер апарган.

Он чылдар мурнунда амгы бо кылымал далай чалгып чыдар черге үнүш-дүжүт чок элезиннер чаптыда берген чыткан Каракум бугазын дамчып келген суг ак ында 900 миллион кубометр хемчээлдиг суг курлавыры болу берген. Чүс-чүс чылдар дургузунда эзи чыткан черлерде чүс муң хире гектар күр чер ажыглалда киргеп, хөвең тарып өстүрериниң делгем девискээри тургустунган. Мары областың бүгү хөвениниң үштүң бир кезээ моон алдынып турар.

Чаа черлерни комплекстии-биле ажыглаарының чугулазы СЭКП ТК-ның июль (1978 ч.) Пленумунга демдеглеттингеп. Хауз-Ханда мелиорация системаларының тудуу-биле чергелештир чаа суурларны база тудуп турар.

Каракум бугазын тудуп дериириниң кол схемазында магистральдың унунга ам-даа үш кылымал далайлар тудуу көрдүнген: Копет-Дагның, Данотинниң, Кизыл-Атректиң. Олар база-ла Хауз-Ханның ышкаш муң-муң гектар күр черлерни суг-биле хандырарлар.

● **МОЛДАВИЯ:** Чоокта чаа-ла тус черниң садгарынга алдептиг үүл кыдыр санадың турган персик ам үлетпүр культуразы болу берген. Инда оон чимизин чылда 50 муң тонна чедир чыып турар. Персиктиң 47 дугаар параллельге ижинге бергенинге Молдавияның сад ажылының эртем-шинчилел институдунуң эртем ажылдакчызы С. Соколованың ачы-хавыязазы биче эвес.

1948 чылда, кажан Софья Алексеевна шинчилел ажылын эгелеп турда, чизе ёзугаар Молдавияга 195 персик ыяжы санаттынып турган.

Аныяк агроном болгаш оон ашаа Борис Владимирович (база-ла чимистиг ыяштар агротехниказының талазы-биле тускай эртемниг кижи) бистин чуртувуста болгаш ташпыкыда өстүрүп турар персиктерниң чүс-чүс горттарын өөренип көргеннер. Дүжүткүр болгаш соокка база каанга шыдамык сорттарны садчыларга сүмделээннер. Чаа сад бүрүзүн тарып олуртурунга Соколовтар барып киржип турганнар. Дошкун кыштар Молдавияга база болгулаар. Шак ындыг дошкун кыжын чангыс-даа чимистиг ыяш өлбейн баары черде өөрүнчүг.

Персиктер Молдавияда дөрт муң гектар шөлде өзүп турар. Орулгалыг болур талазы-биле персик өске чимистиг культураларны ашкан.

(СЭТА).

ТЕХНИКАНЫҢ ДЕЛЕГЕЙ КӨРҮЛДЕЗИ

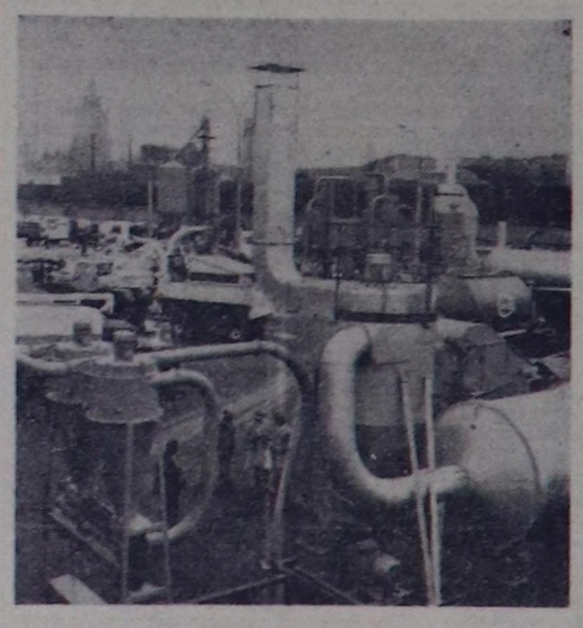

МОСКВА. Бистиң наймысадалывыста Совет Эвилелинден аңгыда 22 күрүнелерниң 280 фирмалары болгаш организациялары киржип турары кодээ ажыл-агый техниказының талазы-биле делегейниң чедчишкиннериниң көрүлдези эртип турар.

Ында тракторлар болгаш автомашиналардан эгелээп, ирригация системаларына, теплицаларга болгаш мелиорация ажыладарынга хереглээр дериг-херекседдерге чедир кодээ ажыл-агыйның ансы-бүрү техниказын делгеп көргүскен.

Совет Эвилелиниң көргүзүг үүлдери делгелгеде эң улуг хемчээлдиг. Ону белеткээрниге 252 будүрүлгелер, конструкторлар бюролары болгаш эртем-шинчилел институттары киришкен. Трактор болгаш кодээ ажыл-агый будүрүлгезиниң бүгү алырларында эртем-техниктиг дешцилгени илередип турар муң беш чүс хире көргүзүг үүлдерин 30 муң ажыг дорбелчин метр шолде делгеп көргүскен.

Бистиң делгелгевисте 500 ат күштүг К-710М деп трактору база кукуруза ажаар боду чоруур алды одуруглуг КСКУ-6 «Херсонец-200» деп комбайныы эң баштай көргүскен.

Совет делгелге болза СЭКП ТК-ның июль (1978 ч.) Пленумунуң шиитпирлеринге машина кылыкчыларының ажылнынчи харыызы болур.

Социалистиг чурттарның 13 муң дорбелчин метр черде тургускан көргүзүг үүлдери чаячыл ёзугаар база хөй болур.

ЧУРУКТА: Кызыл Пресняда «Сельхозтехника-78» делгелгениң көргүзүг үүлдериниң ниити хевири.

Н. АКИМОВТУҢ фотозу.
СЭТА-ның фотохрониказы.

МИЛЛИОННАРНЫҢ ИДЕЙЛИГ КАҢНАЛЫЫШКЫНЫ

САЙЫРАНГАЙ социализмниң үе-чадазында ниитилел дешцилгезиниң дүргедекчизи болур үгаан-бодал факторунуң ролю немей өзер. Коммунистиг үе-чадаже ниитилелдиң бурунгаарлашкынының темпилери кижилерниң хөдереңдиг чоруунуң деңнелиниң бедиишкининден, бышкан билиглиинден, социал идепкейинден дөрт хамаарыжы тодаргай илергейлеттинип орар. Бодунуң үезинде В. И. Ленин мынча деп демдеглээн: «Төөгүлүг хөделимишкиннерниң хөмчээлдери улам калбак, улам белгем болган тудум-на, ол хөделимишкиннерге киржир кижилерниң саны улам хөй болур, азы харын, бистиң чорударыл күзен турарывыс чаартылгалар ханы болзун дээр болза, олче сонуургалды болгаш ону медередиг көөр чоруктуг улам бедик көдүрер, оон эртежок чугулазынга чаа-чаа миллионкиллион болгаш он-он миллион кижилерни бүзүредир херек» (Чогаалдарының долу чыынызы, т. 42, арын 140). Ынчангаш амгы үениң байдалдарында идеологтуг ажылдың бүгү хевирлерни, оларның аралында политиктиг болгаш экономиктиг өөредилгени сайзырангайжыдарынче СЭКП-ниң үргүлүү кичээнгей салып турары дурум ёзугаар чүүлдүр.

«СЭКП-ниң XXV съездизиниң шиитпирлеринге холбаштыр партийжи өөредилгениң сорулгаларының дугайында» СЭКП ТК-ның доктаалында (1976 чыл) чаңгыс аай интернационалчы өөредиг болур марксизм-ленинизмниң үнелезин принциптерин, СЭКП-ниң төөгүлүг дуржулгазын, теорияга оон чогаадыкчы салыышкынын коммунистерниң болгаш партия кежигүнү эвестериң ханы шиңгээдип алырының эргежок чугулазын онзалап демдеглээн. Теорияга ындыг салыышкын партияның сээлгү съездилериниң болгаш СЭКП ТК-ның Пленумнарының шиитпирлеринде, эш Л. И. Брежневтиң болгаш партияның өске-даа удуртукчуларының чугааларында, делегейниң коммунистиг шимчээшкининиң документилеринде киргеп. Марксисчи-ленинчи теорияның кол үндезин чүүлдери ол документилерде улам ынай хөгжээн, херектиң чогум утказы-биле алырга, ол чүүлдер эртемниг коммунизмниң теориязының чаа эгези, партияның амгы үедеги иштики болгаш даштыкы политиказының идей-теоретиктиг үндезиниёри шиңээттинген чүүлдер болу берген.

ПОЛИТИКТИГ болгаш экономиктиг өөредилгениң чоруп турарының дүтайын эрткен өөредилге чылында партком-га ийи удаа чугаалашкан, а партия эге организацияларының бюроларынга болгаш коммунистер хуралдарынга базып сайгарып көрген. Парткомнуң мурнуданы рейд хынаалдаларны ийи удаа организастап эртиргеп. Оон түнелгиде Хөнделең, Бижиктиг-Хая салбырларда политиктиг болгаш экономиктиг өөредилгени сайзырангайжыдарынче СЭКП-ниң үргүлүү кичээнгей салып турары дурум ёзугаар чүүлдүр.

МАРКСИЗМ-ЛЕНИНИЗМ үндезиннериниң школалары долу эвес болгаш ортумак ниитилелдиң школалары тускай ортумак эртемниг коммунистерге таарыштыр тургускан. Ол школалардың дыннакчылары марксизм-ленинизмниң чарылбас кезектерин: СЭКП төөгүзүн, капитализмниң болгаш социализмниң политиктиг экономиязын, диалектиктиг болгаш төөгү материализмин, эртемниг коммунизмни каш чылдар дургузунда дараалаштыр өөренир.

Октябрь 2-де эгелээн чаз 1978—79 өөредилге чылы марксизм-ленинизмниң үндезин чүүлдерин, СЭКП-ниң XXV съездизиниң документилеринде болгаш партияның өске-даа документилеринде, ССРЭ Конституциязында, эш Л. И. Брежневтиң ажылдарында ажылдап кылдынган теорияның, иштики болгаш даштыкы политиканың чугула айтырыгларын, СЭКП-ниң болгаш Совет күрүнениң төөгүлүг дуржулгазын улам ынай ханы өөренириниң чылы болур. Чижээлээрге, баштайгы ийи-үш чадалары-биле таныжар. Олар аңаа политиктиг литератураны үргүлчү номчуурунче хандыкшыырынга, будун өөредиг болур марксизм-ленинизмни шиңгээдип алырынга белеткениринге эргежок чугула билиглерни алыр.

МАРКСИЗМ-ЛЕНИНИЗМ үндезиннериниң школаларында ажылдың ажыктыының айтырыгларын өөренир. Ол болза ийиги циклдиң эртемнериниң утказы болур. Ажылчыннарның, колхозчуларның, специалистерниң, ажыл-агыйлар удуртукчуларының элээп хөй кезии тускай программалар ёзугаар будүрүлгениң ажыктыын болгаш ажылдың шынарын бедидериниң мурнакчы дуржулгазын өөренир.

Политиктиг болгаш экономиктиг өөредилгениң системазынга өөренирлериниң саны чылдың көвүдеп орар. Эрткен өөредилге чылында ол система ниитизи-биле 50 миллион кижини хаара туткан.

ПОЛИТИКТИГ болгаш экономиктиг өөредилгенип утказының, идей-теоретиктиг деңнелиниң база ажыктыг чорууның айтырыглары партия болгаш комсомол организацияларының кол кичээнгейинге үргүлчү турар ужурлуг. Бо өөредилгени удуртуруп бүгү хемчег-биле экижитпишаан, олар оон бүгү звеноларының болгаш хевирлериниң тодаргай ажылдаарын чедип алыр, кичээлдерниң идей-теоретиктиг деңнелин бедидер, коммунистиг тургузуушкунга совет кижилерниң идепкейиниң өзүлдезинге чогуур салдарны чедирер хүлээлгелиг.

Людмила КРЫЛОВА.
(ПМА).

Чолаачыларның өг-бүлезинде

«Тес-Хем» совхозка чеде бергеш, ажыл-агыйның мурнакчы чолаачыларының бирээзи Чооду Самданович Сүлдүм-биле ужуражы бергеш, оортан чеже чыл иштинде чолаачылап келген силер дээрзин айтырар болзунарза, силерге машина рулюнун артынга чээрби беш чыл олуруп келген мен дээрзин чугаалап бээр.

Бо үениң дургузунда чолаачының башкарып турар машиназы чаңгыс-даа катап озал-ондакка, улуг урелиишкинге таваржып көрбээн. Чолаачы эдилеп турар эдинге хумагалыг болганы-биле ол дугуйларны болгаш кыварчаар түүлдерни үргүлүү камнап ап келген.

Совхозтуң дирекциязы Чооду Самдановичиниң эң чугула ырак-узак черже хөй удаа командировкаладып чорудуп келген. Кызымак чолаачы албанга үнген санында-ла барган чоруун бүдүрүп алгаш, чанып кээр. Ынчангаш аңаа идегел улам-на улгадып орган. Чолаачы узун орукка үнүпкеш, элээн саадай бээр таварылгалар тургулаан. Оон кадайы Долума Сүлдүм уругларынын чанынга кылаштап тургаш, бүдүү ырлагылаар:

Дугую-даа чарлы бергеш,
Ону чамап олур-ла боор.
Трубка-даа туна бээрге,
Ону аштап олур-ла боор...

Ажылче баар аныяктар бодунуң үези хып дээн аныяк эриң машиназынга олурупкаш, чир-шоң ырлажы бээрдээ тургулаан:

Чиңге-чиңге ховуларга
Чидир маңнаар машинаны.
Чиге көргеш, долган орар
Шиитпирлиг Чоодун/.

Өөрүнүн ону мактап чоруур ырызын дыннаваш, чолаачының сеткил-сагыжы көдүрүп-даа чоргулаар. Ол шору улгадып билип кээрге-ле, адазы беден эвес көшкүн амыралдыг улус чораан. Өске араттар ышкаш, оларның аалөрегези узун ховуларны дургаар, улуг дагларны ажыр кыштың чыккылама соогунда-даа, чайның хаарып турар үзиинде-даа көжүп чораннар. Ол берге чуртталлганы Чооду бо-ла сактып келгилээр. Аңаа улаштыр бодунуң күш-ажылчы эрткен оруун-даа бодагылаар. Баштай-ла көшкүн амыдырал. Оон соонда МЧАЭ, дараазында колхоз, улаштыр совхоз.

Чооду Самдановичиниң авазының адын чаңгыс чер чуртташтары адавас, аңаа-ла «Кежигүнеринең шупту тос кижи. Оларның ийи бичизи школада өөренип турар. Бир эң кайгамчык чүве—Сүлдүмнерден алды кижи чолаачы болганы. Адазы Сүлдүм дуржулгалыг чолаачы деп үстүнде чугаалаан бис. Уругларының авазы Долума Сүлдүм 1964 чылда чолаачылаар эргени чедип алган. Оолдары Мартый, Валерий, Василий, Юрий Сүлдүмнер база чолаачылар.

«Тес-Хем» совхозтуң хоочун чолаачызы Чооду Самданович Сүлдүмнүң хөрээнде коммунистиг күш-ажылдың шалыпчызының болгаш социалистиг чарыштың типлекчизиниң демдектери чайнап чоруур. Оон автотранспорт шугумунга үр үеде үзүктел чок ажылын бедии-биле үнелеп көргеш, 1974 чылдың октябрьда Тыва АССР-нин Дээди Совединиң Президиумунун Чарлыы-биле аңаа Тыва АССР-ниң автотранспортунуң алдарлыг ажылдакчызы деп хүндүлүг атты тывыскан.

Чооду Самданович Сүлдүм Тес-Хемниң улус депутаттарының район Совединиң депутадынга сөөлгү ийи чыышта улай сөңгүткан. Ол район Совединиң сессияларынга докгаамал киржип, автотранспорт шугумунуң ажылында четпестерни чайладырынче угланган ажылды күштелдиреринче депутат өөрүн болгаш өске-даа эштерни кыйгырып турар.

Б. ДОЮНДУП.
Тес-Хем район.

Бедик шаңнал-биле

Кызылдың алгы заводунуң директору Г. Ш. Сафиуллинниң төрүттүнген хүнүнден бээр 50 харлаанынга холбаштыр база республиканың чиик үлетшүрүнүң системазынга үретүннелдиг. ажылдааны дээш Тыва АССР-ниң Дээди Совединиң Президиуму ону Хүндүлел бижии-биле шаңнаан.

БӨМБҮРЗЕКТИҢ СУДАЛЫ

СЭТА болгаш ПМА: КЫСКА ДЫҢНАДЫГЛАР, ТАЙЫЛБЫРЛАР

ЧАҢГЫС ЭП ДЭЭШ

ЛИМА. (СЭТА). Чуртка социалистиг ниитилелди тургузары дээш демиселлп Перунуң Социалистиг революстуг партиязы (СРП) бодунуң кол соруглагы кылдыр санап турар. Ол дугайын СРП-ниң Ика хоорайга болган съездизиниң киржикчилери медеглээннер.

Перунуң Коммунистиг партиязының Чингине секретары Хорхе дель Прадо делегаттарга байыр чедирген.

Чүгле социалистиг ниитилел соңнал дең эвес чорукту болгаш кижини кижи мөлчүүр чорукту чок кылырын магадылаар, улустарның экономиктиг, социал болгаш культурлуг дүрген хөгжүдезин хандырар арганы бээр деп съездиниң хүлээп алган документилериниде айыткан. Партилның идеологтуг үндезини марксизм-ленинизм болур деп съездиниң материалдарында онзалап демдеглээн. Перуга социалистиг ниитилелди тургузар дээш бодунуң демиселинге СРП пролетариатка, тараачыларга, интеллигенциялың болгаш чурттакчы чонуң ортумак кезектериниң деп-шилгелиг төлээлекчилеринге даяныр.

Салдынган соруглаларны чедип алырынга демократтыг болгаш чөөн үзелдиг күштерпиң чаңгыс эвин быжыглаарын Социалистиг революстуг партия эргежок чугула деп санаан. Чүгле ындыг байдалдарда чурттуң чурттакчы чонунуң хөй кезиниң эргеажыктарынга дүгжүп турар, чурттуң экономиктиг хамаарышпас чоруун, национал тускай догуннаан чоруун болгаш девискээриниң бүдүн чоруун магалылап турар улус демократиязының күрүмезин Перута тургузарын чедип ап болур деп СРП-ниң съездизиниң шиитпирлериниде онзалап демдеглээн. Империалистиг монополияларга болгаш оларның чурттуң иштинде-даа, даштыкыда-даа эвилелчилеринге удур демиселди күштелдиреринче чурттуң бүтү деп-шилгелиг күштерин съездиниң делегаттары кыйгырган.

Империализмге удур, делегейниң чаа дайынын өскүдүп үндүрериниң айыылыңга удур черге бижиг тайбыңны чедип алыр дээш демиселге Совет Эвилелинге баштаткан социалистиг дем каттыштырылгазының чурттарының удуртукчу ролюн олар демдеглээннер.

Диктаторжу өзу-чурумнарга удур Чилиниң, Парагвайның, Никарагуаның болгаш өскеда чурттарның улустарының демисели-биле бодунун эң-сеткил каттыштырылгазын съездиниң киржикчилери илергейлээннер.

АЙЫЫЛДЫГ ДУГУРЖУЛГА

Иорданияга, Сауд Аравияга болгаш Сирияга күрүне секретары С. Вэнстиң чугаалажыышкынынарын АКШ-тың албан бөлүктериниң ажыктыг болган кылдыр көргүзер дээш күжениишкиннери турбуже, ооң аяң-чоруу Кэмп-Дэвид дугуржулгаларын ол чурттарның деткинирин хандырып шыдаваан деп, «Вашингтон стар» солун бижээн.

«Код араб чурттарже аянчоруук болгаш оларның удуртукчулары-биле беседалар Кэмп-Дэвидке болган америкегипет-израиль ужуражыышкынының түңнелдеринге хамаарыштыр арабтарның ортузунда кайгамчык чаңгыс эпти илереткен» деп, «Нью-Йорк таймстың» информация албан черинің пептереткен чүүлүнде М. Хау бижээн. «Кэмп-Дэвидке дугуржулгаларны бүгү араб чурттарның херектериниге шыңгыы согуг кылдыр үнелеп көргеш, аңаа арабтар шуут хөөн калганнар».

Чаңгыс талалыг дугуржулганы хүлээп көрбээн арабтарның чаңгыс аай үзел-бодалдарын тоон көрбейн Вашингтоп опу амыдыралга боттандырып чорударынче чүткүп турар. С. Вэнстиң Дж. Картер-биле ужуражыышкынының соонда Ак бажыңның төлээлекчизи АКШ «чугаалажыышкыннарны чорударынга өске күрүнелерни каттыштырарынче чүткүүрүн уламчылаар» деп медеглээн.

Амгы үеде Каттышкан Штаттарның ажыы-биле ыйыышкын кылып турары Иорданияның хаапы Хусейн Вашингтонуун хөөн калыышкының болдуруп, Иордания Чоокку Чөөн чүк айтырыын эжелеттирген араб девискээрлерден, чүнүн-даа мурнунда араб Иерусалимден израиль шериглерни долузу-биле үндүреринің, а ол ышкаш палестин улуска бот-башкартынар эргени тыпсырынын үндезинииге чөптүг база бүгү талалыг шиитпирлээри дээш туржуп келген деп медеглээн.

Кэмп-Дэвидке болган чаңгыс талалыг дугуржулгаларга бодунуң удурланыы турарын Марокконуң чазаа база илереткеп. Чоокку Чөөн чүк айтырыы «чаңгыс талалыг дугуржулгаларны эвес, а бүгү талалыг шиитпирлээшкинии» пеген турар деп, даштыкы херектер талазы-биле күрүне министри М. Бусетта медеглээн. Ниити-араб херекке Марокко шынчы болуп артар болгаш «1974 чылда Рабатка дээди деңнелге болган чөвүлел хуралдың резолюцияларын сагыыры дээш, чижээ, «Чоокку Чөөн чүкке араб бүгү девискээрлерден, ооң иштинде Иерусалимден израиль шериглерни долузу-биле үндүрбейин турда, ёзулуг тайбың тургустунмас дээн чүүлдү сагыыры дээш Марокко харысалгадыг деп санап турар. Палестинаны хостаарының организациязын палестин улустуң дүрүм ёзугаар кара чаңгыс телээлекчизин кылдыр Марокко санап турар, деп министр уламчылаан.

Кэмп-Дэвидке ат салган дугуржулгалар египет президент Садаттың өскерликчи угланышкынының түңнели болурундан аңгыда, ол дугуржулгалар болза Араб Чөөн чүкке ажык америк шериг холгаарлаашкынның эгези база болур деп. Ниити араб улусчу конгресстиң доктаамал секретариадының Триполиге болган сессиязынга ооң чиңгибе секретары Омар аль-Хамди медеглээн.

Чоокку Чөөн чүк улустарының салым-чолунга Кэмп-Дэвидтиң айыылдыг уржуктарының дугайын Израильдиң Коммунистиг партиязының ТК-ның эзлчег чок оленуму бодунуң резолюциязында айыткан. Кэмп-Дэвидке болган дугуржулга делегейниң ол районунга байдалдың чидиглепиринге чедирип болур деп резолюцияда айыткан. Кэмп-Дэвидке болган дугуржулгаларга чагдының алгаш Бегинниң чазаа Ливанче чаа халдап кириишкинге чедир ол чурттуң херектериңге холгаар лааштыкының күштелдирип болур, Сирияга удур ажык агрессияны кылып болур. Кэмп-Дэвид Чоокку Чөөн чүкке быжыг болгаш бүтүнити тайбыңны чоокшулаттайп, харын ону ырадып турар.

АКШ-тың удуртулгазы-биле болган египет-израиль чугаалажыышкыннарының сорулгазы болза, Чоокку Чөөн чүкке америк империализмниң стратегтиг, экономиктиг болгаш шериг туруштарын күштелдирери болур деп, ИКП ТК айыткан. Кэмп-Дэвидке болган дугуржулга араб улустарның национал-хозяалгалыг шинчээшкиннерине удур, нефть байлактарлыг черлерге америк монополияларның эрге-чагыргазын хандырарынче угланган. Дугуржулганың сорулгазы болза Израильди болгаш империализмниң талазында турар араб күштерни каттыштырары база оларны америк империализмниң делегей стратегиязынга ажыглазары, ССРЭ болгаш социалистиг өске чурттарга удур ажыглаары болур.

(СЭТА).

ОБЪЕКТИВТЕ— НИГЕР РЕСПУБЛИКА

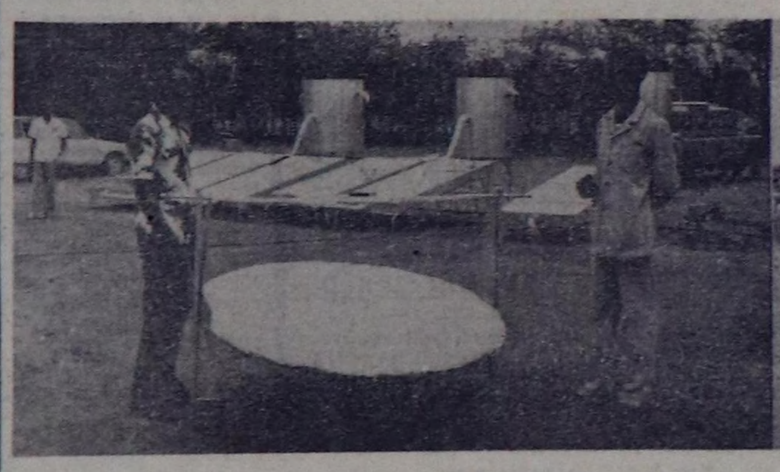

Нигер Республика Африканың төвүнде турар. Оон девискээриниң улуг кезиин Сахараның элезинниг ховузу эзлээн.

Колдуунда-ла чер ажылдыг чурт болур ол республика сөөлгү чылдарда ураннның чиг-эди-биле байлаанның ачызында онза сураглыг болу берген.

Делегей ареназынга бүгү күрүнелер-биле, ооң иштинде социалистиг чурттар-биле дең эргелиг болгаш кайызынга-даа ажыктыг политиканы Нигер чорудуп турар. Совет Эвилели-биле янзы-бүрү талаларга кады ажылдажылга дугайында эвээн каш дугуржулгалар чардынган.

ЧУРУКТАРДА: хүн энергиязының нигер эргелелинде. Республикада хүн энергиязын ажыглаар агрегаттарны ажыглап турар апарган; пёль дээр улустуң кодээ суурунуң ниити хевири.

В. ЖДАННИКОВТУҢ фотозу.
(СЭТА-ның фотохрониказы).

ПЕРСПЕКТИВА

Чурттагга шелү, коммунал, медицина хандырылгазы дээш, төлевирлериниң доктаамал өзүп турары, баштайгы хереглелдиң бараанчыларына өртектериниң улгадып турары америк ажылчы чонпарның, эң ылангыя АКШ-тың кырынназылаан хамаатыларының амыдырал байдалынга бергедээшкинии болдуруп турар. Ооң түңнелинде кыргыннардан үш кижиниң бирээзи-де чазактың чарлаапы ядамык чоруктуң ортумак чижээниң деңнелинде азы оон куду байдалда чурттан турар.

Одаттынмайн турар бажыңга аштай олурүнүң көргүчүү, келир үеде байдалдың экижириниң перспективазының чогу дыка хөй киживдерни боттарының амы-тынынга чедеринче албадап турар. Геронтологияның америк национал институдунуң медээзи-биле алырга, Каттышкан Штаттарда амы-тынынга четтингеннериң 25 хуузу 65 хардан өрү назылыг кижилер болуп турар.

КАМГАЛАЛДЫГ ЧЕР

Шри Ланкада ам база бир чаа камгалалдыг чер тургустунган. Хиринтия девискээринде дөрт дөрбелчин метр ажыг арга-арыглыг участокту күрүне бодунуң камгалалынга алган. Эртемниң бадыткааны, тоолчургу чугаалар блуггаар алырга, бурун шагныг сингал күрүнезинииң чагырыкчызы Буддхадасаның (бистиң эрага чедир 398—426 чч.) эмниг үнүштелиг сураггаан шөлү харын-на маңаа турган. Ук чагырыкчыны ортаакы вектериң ланка «Чулавамса» деп хрониказында кончуг шыырак эмчи деп мактаан. Кайы хамаан чок кезии үрегдээниинден ол девискээрде ыяштарның дыка хөй үнелиг хевирлери чок кылдынгандаа болза, бистиң эраның бешки үс чылында безин өзүп үнүп турган эмниг үнүштер артып калган.

ЧИДЕ БЭЭР МЕРГЕЖИЛ

Бомбейниң соңгу талазында Матунга дээр черге кежээниң-пе ак хептерлиг, даштындан көөрге, сыцзыы сүргей кижилер чыглып кээр. Олар баштарының дүктерни чүшкүүзүнга бөле шарып алган болур. Хавактарында ак будук-биле дилиндектер чуруп каан, ол дээрге хинду шажының «зостуг» ламалары — брахманнар-дыр, олар төлевир алгаш чүдүлгениң кандыг-даа ёзулалдарын кылып бээрииге белеңнер. Оларга Матунга — күш-ажыл биржазы болуп турар.

Олар ядараап, Мурнуу Индияның суурларындан чедип келгеп. Ажыл тып алыр дээш олар брахман общиналар бар хоорайларже көжүп кээп турарлар. Брахманның чүдүлге ёзулалы кылыр хамык херекселдерн чаңгыс сумказа-ла сыңа бээр. Олар боттарының ол мергежилии удавас кымтаааа херек чок апаарын билирлер, ынчалза-даа күш-ажылды көөр хөңнү чоктар.

ДЕЛИ.

КОСМОСТАН КЕЛГЕН БЕ?

Грипптиң болгаш өске-даа чамдык аарыгларның эпидемияларының тыптырын тайылбырлап турар соңгу теория дугайын «Нью сайентист» деп англи журнал бижээн. Сураглыг астроном Фред Хойл биле Кардифф университеттиң профессору Чандра Викрамасинге ол эпидемияларның үнүп турар черн — космос деп санаан турарлар. Ортаакы вектерде чурттар болгаш диптер аразында харылзаалар дыка кошкак турда, эпидемиялар бүгү чер делегейге кайчан ыңдыг дүрген тарай бээр турганын деп айтырыг эртемденнерни үргүлчү сонуургадып турар. А бир эвес аарыг тывылдырар вирустар кажан биттең бөлбүргээвис кометалар худурүүн таварты эртип турар үеде космостан келгеп, черниң атмосферазынга артып каан турар деп билдиие бээр чүве болза, эпидемиялардың ыңдыг дүрген тараарын тайылбырлаары дыка бөдүүн болгу дээн. Эртемденнер оон аңгыда «сыры-гы» деп сөс кижи төрелгениң чугаазынга күүлеп XV чүс чылда тыптып келгенин база айтып турарлар.

(ПМА).

Янзы-бүрү МЕДЭЭЛЕР

Чолаачыларның өг-бүлезинде

«Тес-Хем» совхозка чеде бергеш, ажыл-агыйның мурнакчы чолаачыларының бирээзи Чооду Самданович Сүлдүм-биле ужуражы бергеш, оортан чеже чыл иштинде чолаачылап келген силер дээрзин айтырар болзунарза, силерге машина рулюнун артынга чээрби беш чыл олуруп келген мен дээрзин чугаалап бээр.

Бо үениң дургузунда чолаачының башкарып турар машиназы чаңгыс-даа катап озал-ондакка, улуг урелиишкинге таваржып көрбээн. Чолаачы эдилеп турар эдинге хумагалыг болганы-биле ол дугуйларны болгаш кыварчаар түүлдерни үргүлчү камнап ап келген.

Совхозтуң дирекциязы Чооду Самдановичиниң эң чугула ырак-узак черже хөй удаа командировкаладып чорудуп келген. Кызымак чолаачы албанга үнген санында-ла барган чоруун бүдүрүп алгаш, чанып кээр. Ынчангаш аңаа идегел улам-на улгадып орган. Чолаачы узун орукка үнүпкеш, элээн саадай бээр таварылгалар тургулаан. Оон кадайы Долума Сүлдүм уругларының чанынга кылаштап тургаш, бүдүү ырлагылаар:

Дугую-даа чарлы бергеш,
Ону чамап олур-ла боор.
Трубка-даа туна бээрге,
Ону аштап олур-ла боор...

Ажылче баар аныяктар бодунуң үези хып дээн аныяк эриң машиназынга олурупкаш, чир-шоң ырлажы бээрдээ тургулаан:

Чиңге-чиңге ховуларга
Чидир маңнаар машинаны.
Чиге көргеш, долган орар
Шиитпирлиг Чоодун/.

Өөрүнүн ону мактап чоруур ырызын дыннаваш, чолаачының сеткил-сагыжы көдүрүп-даа чоргулаар. Ол шору улгадып билип кээрге-ле, адазы беден эвес көшкүн амыралдыг улус чораан. Өске араттар ышкаш, оларның аалөрегези узун ховуларны дургаар, улуг дагларны ажыр кыштың чыккылама соогунда-даа, чайның хаарып турар үзиинде-даа көжүп чораннар. Ол берге чуртталлганы Чооду бо-ла сактып келгилээр. Аңаа улаштыр бодунуң күш-ажылчы эрткен оруун-даа бодагылаар. Баштай-ла көшкүн амыралдыг. Оон соонда МЧАЭ, дараазында колхоз, улаштыр совхоз.

Чооду Самдановичиниң авазының адын чаңгыс чер чуртташтары адавас, аңаа-ла «Кежигүнеринең шупту тос кижи. Оларның ийи бичизи школада өөренип турар. Бир эң кайгамчык чүве—Сүлдүмнерден алды кижи чолаачы болганы. Адазы Сүлдүм дуржулгалыг чолаачы деп үстүнде чугаалаан бис. Уругларының авазы Долума Сүлдүм 1964 чылда чолаачылаар эргени чедип алган. Оолдары Мартый, Валерий, Василий, Юрий Сүлдүмнер база чолаачылар.

«Тес-Хем» совхозтуң хоочун чолаачызы Чооду Самданович Сүлдүмнүң хөрээнде коммунистиг күш-ажылдың шалыпчызының болгаш социалистиг чарыштың типлекчизиниң демдектери чайнап чоруур. Оон автотранспорт шугумунга үр үеде үзүктел чок ажылын бедии-биле үнелеп көргеш, 1974 чылдың октябрьда Тыва АССР-нин Дээди Совединиң Президиумунун Чарлыы-биле аңаа Тыва АССР-ниң автотранспортунуң алдарлыг ажылдакчызы деп хүндүлүг атты тывыскан.

Чооду Самданович Сүлдүм Тес-Хемниң улус депутаттарының район Совединиң депутадынга сөөлгү ийи чыышта улай сөңгүткан. Ол район Совединиң сессияларынга докгаамал киржип, автотранспорт шугумунуң ажылында четпестерни чайладырынче угланган ажылды күштелдиреринче депутат өөрүн болгаш өске-даа эштерни кыйгырып турар.

Б. ДОЮНДУП.
Тес-Хем район.

Бедик шаңнал-биле

Кызылдың алгы заводунуң директору Г. Ш. Сафиуллинниң төрүттүнген хүнүнден бээр 50 харлаанынга холбаштыр база республиканың чиик үлетшүрүнүң системазынга үретүннелдиг. ажылдааны дээш Тыва АССР-ниң Дээди Совединиң Президиуму ону Хүндүлел бижии-биле шаңнаан.

БӨМБҮРЗЕКТИҢ СУДАЛЫ

СЭТА болгаш ПМА: КЫСКА ДЫҢНАДЫГЛАР, ТАЙЫЛБЫРЛАР

ЧАҢГЫС ЭП ДЭЭШ

ЛИМА. (СЭТА). Чуртка социалистиг ниитилелди тургузары дээш демиселлп Перунуң Социалистиг революстуг партиязы (СРП) бодунуң кол соруглагы кылдыр санап турар. Ол дугайын СРП-ниң Ика хоорайга болган съездизиниң киржикчилери медеглээннер.

Перунуң Коммунистиг партиязының Чингине секретары Хорхе дель Прадо делегаттарга байыр чедирген.

Чүгле социалистиг ниитилел соңнал дең эвес чорукту болгаш кижини кижи мөлчүүр чорукту чок кылырын магадылаар, улустарның экономиктиг, социал болгаш культурлуг дүрген хөгжүдезин хандырар арганы бээр деп съездиниң хүлээп алган документилериниде айыткан. Партилның идеологтуг үндезини марксизм-ленинизм болур деп съездиниң материалдарында онзалап демдеглээн. Перуга социалистиг ниитилелди тургузар дээш бодунуң демиселинге СРП пролетариатка, тараачыларга, интеллигенциялың болгаш чурттакчы чонуң ортумак кезектериниң деп-шилгелиг төлээлекчилеринге даяныр.

Салдынган соруглаларны чедип алырынга демократтыг болгаш чөөн үзелдиг күштерпиң чаңгыс эвин быжыглаарын Социалистиг революстуг партия эргежок чугула деп санаан. Чүгле ындыг байдалдарда чурттуң чурттакчы чонунуң хөй кезиниң эргеажыктарынга дүгжүп турар, чурттуң экономиктиг хамаарышпас чоруун, национал тускай догуннаан чоруун болгаш девискээриниң бүдүн чоруун магалылап турар улус демократиязының күрүмезин Перута тургузарын чедип ап болур деп СРП-ниң съездизиниң шиитпирлериниде онзалап демдеглээн. Империалистиг монополияларга болгаш оларның чурттуң иштинде-даа, даштыкыда-даа эвилелчилеринге удур демиселди күштелдиреринче чурттуң бүтү деп-шилгелиг күштерин съездиниң делегаттары кыйгырган.

Империализмге удур, делегейниң чаа дайынын өскүдүп үндүрериниң айыылыңга удур черге бижиг тайбыңны чедип алыр дээш демиселге Совет Эвилелинге баштаткан социалистиг дем каттыштырылгазының чурттарының удуртукчу ролюн олар демдеглээннер.

Диктаторжу өзу-чурумнарга удур Чилиниң, Парагвайның, Никарагуаның болгаш өскеда чурттарның улустарының демисели-биле бодунун эң-сеткил каттыштырылгазын съездиниң киржикчилери илергейлээннер.

АЙЫЫЛДЫГ ДУГУРЖУЛГА

Иорданияга, Сауд Аравияга болгаш Сирияга күрүне секретары С. Вэнстиң чугаалажыышкынынарын АКШ-тың албан бөлүктериниң ажыктыг болган кылдыр көргүзер дээш күжениишкиннери турбуже, ооң аяң-чоруу Кэмп-Дэвид дугуржулгаларын ол чурттарның деткинирин хандырып шыдаваан деп, «Вашингтон стар» солун бижээн.

«Код араб чурттарже аянчоруук болгаш оларның удуртукчулары-биле беседалар Кэмп-Дэвидке болган америкегипет-израиль ужуражыышкынының түңнелдеринге хамаарыштыр арабтарның ортузунда кайгамчык чаңгыс эпти илереткеп» деп, «Нью-Йорк таймстың» информация албан черинің пептереткен чүүлүнде М. Хау бижээн. «Кэмп-Дэвидке дугуржулганы бүгү араб чурттарның херектериниге шыңгыы согуг кылдыр үнелеп көргеш, аңаа арабтар шуут хөөн калганнар».

Чаңгыс талалыг дугуржулганы хүлээп көрбээн арабтарның чаңгыс аай үзел-бодалдарын тоон көрбейн Вашингтоп опу амыдыралга боттандырып чорударынче чүткүп турар. С. Вэнстиң Дж. Картер-биле ужуражыышкынының соонда Ак бажыңның төлээлекчизи АКШ «чугаалажыышкыннарны чорударынга өске күрүнелерни каттыштырарынче чүткүүрүн уламчылаар» деп медеглээн.

Амгы үеде Каттышкан Штаттарның ажыы-биле ыйыышкын кылып турары Иорданияның хаапы Хусейн Вашингтонуун хөөн калыышкының болдуруп, Иордания Чоокку Чөөн чүк айтырыын эжелеттирген араб девискээрлерден, чүнүн-даа мурнунда араб Иерусалимден израиль шериглерни долузу-биле үндүреринің, а ол ышкаш палестин улуска бот-башкартынар эргени тыпсырынын үндезинииге чөптүг база бүгү талалыг шиитпирлээри дээш туржуп келген деп медеглээн.

Кэмп-Дэвидке болган чаңгыс талалыг дугуржулгаларга бодунуң удурланыы турарын Марокконуң чазаа база илереткеп. Чоокку Чөөн чүк айтырыы «чаңгыс талалыг дугуржулгаларны эвес, а бүгү талалыг шиитпирлээшкинии» пеген турар деп, даштыкы херектер талазы-биле күрүне министри М. Бусетта медеглээн. Ниити-араб херекке Марокко шынчы болуп артар болгаш «1974 чылда Рабатка дээди деңнелге болган чөвүлел хуралдың резолюцияларын сагыыры дээш, чижээ, «Чоокку Чөөн чүкке араб бүгү девискээрлерден, ооң иштинде Иерусалимден израиль шериглерни долузу-биле үндүрбейин турда, ёзулуг тайбың тургустунмас дээн чүүлдү сагыыры дээш Марокко харысалгадыг деп санап турар. Палестинаны хостаарының организациязын палестин улустуң дүрүм ёзугаар кара чаңгыс телээлекчизин кылдыр Марокко санап турар, деп министр уламчылаан.

Кэмп-Дэвидке ат салган дугуржулгалар египет президент Садаттың өскерликчи угланышкынының түңнели болурундан аңгыда, ол дугуржулгалар болза Араб Чөөн чүкке ажык америк шериг холгаарлаашкынының эгези база болур деп. Ниити араб улусчу конгресстиң доктаамал секретариадының Триполиге болган сессиязынга ооң чиңгибе секретары Омар аль-Хамди медеглээн.

Чоокку Чөөн чүк улустарының салым-чолунга Кэмп-Дэвидтиң айыылдыг уржуктарының дугайын Израильдиң Коммунистиг партиязының ТК-ның эзлчег чок оленуму бодунуң резолюциязында айыткан. Кэмп-Дэвидке болган дугуржулга делегейниң ол районунга байдалдың чидиглепиринге чедирип болур деп резолюцияда айыткан. Кэмп-Дэвидке болган дугуржулгаларга чагдының алгаш Бегинниң чазаа Ливанче чаа халдап кириишкинге чедир ол чурттуң херектериңге холгаар лааштыкының күштелдирип болур, Сирияга удур ажык агрессияны кылып болур. Кэмп-Дэвид Чоокку Чөөн чүкке быжыг болгаш бүтүнити тайбыңны чоокшулаттайп, харын ону ырадып турар.

АКШ-тың удуртулгазы-биле болган египет-израиль чугаалажыышкынының соруглагы болза, Чоокку Чөөн чүкке америк империализмниң стратегтиг, экономиктиг болгаш шериг туруштарын күштелдирери болур деп, ИКП ТК айыткан. Кэмп-Дэвидке болган дугуржулга араб улустарның национал-хозяалгалыг шинчээшкиннерине удур, нефть байлактарлыг черлерге америк монополияларның эрге-чагыргазын хандырарынче угланган. Дугуржулганың соруглагы болза Израильди болгаш империализмниң талазында турар араб күштерни каттыштырары база оларны америк империализмниң делегей стратегиязынга ажыглазары, ССРЭ болгаш социалистиг өске чурттарга удур ажыглаары болур.

(СЭТА).

ОБЪЕКТИВТЕ— НИГЕР РЕСПУБЛИКА

Нигер Республика Африканың төвүнде турар. Оон девискээриниң улуг кезиин Сахараның элезинниг ховузу эзлээн.

Колдуунда-ла чер ажылдыг чурт болур ол республика сөөлгү чылдарда ураннның чиг-эди-биле байлаанның ачызында онза сураглыг болу берген.

Делегей ареназынга бүгү күрүнелер-биле, ооң иштинде социалистиг чурттар-биле дең эргелиг болгаш кайызынга-даа ажыктыг политиканы Нигер чорудуп турар. Совет Эвилели-биле янзы-бүрү талаларга кады ажылдажылга дугайында эвээн каш дугуржулгалар чардынган.

ЧУРУКТАРДА: хүн энергиязының нигер эргелелинде. Республикада хүн энергиязын ажыглаар агрегаттарны ажыглап турар апарган; пёль дээр улустуң кодээ суурунуң ниити хевири.

В. ЖДАННИКОВТУҢ фотозу.
(СЭТА-ның фотохрониказы).

Хамаатты камгалалалы

ЧУГУЛА АЖЫЛ

1932 чылдың октябрь 4-те ССРЭ-ниң Улус Комиссарларының Чөвүлелиниң Доктаалын ёзугаар «Совет Эвилелиниң девискээрин агаардан халдаашкынга удур камгалаарының дугайында» дүрүмнү куштүг болдуруп бадылаан. МПВО-нуң эчис соруглаарын, организастыг тургузуун, ажыл-чорудулгазының угланышкынының ук дүрүмде тодаргай айыткан. Кол соруглга — агаардан дайзын халдап келзе, чурттакчы чонну болгаш улус ажыл-агыйының объектилерин камгалаары.

Чер-черниң агаардан халдаашкынга удур камгалалын хөгжүдеринге ВКП(б)-ниң 1939 чылдың мартында болган XVIII съездизиниң шиитпирлери улуг ужур-дузалыг болган.

Ада-чурттуң Улуг дайынының баштайгы хүннеринден эгелээш, МПВО —гитлержи эжелекчилер-биле кадыгдошкун тулчуушкунарының мурнуку одуруунга туржуп келген. Оон эрес-дидим камгалал бөлүктери дайынчы даалгаларын тыылга эң берге байдалдарда алдарлы-биле күүседкен. Ылаңгыя дайын чылдарында МПВО-нуң кезектериниң тозан муң ажыг өрт-халапты өжүргенин, ийи чүс ажыг демир-орук көвүрүглерин, чүс-чүс километр узун шугумнарны, оп-оң улуг үлетшүр объектилерин катап эде тургусканын, хөй-хөй чазылбаан бомбаларны, үгербоо октарын, миналарның айыылын чайлатканын, муңмуң кижилериң амы-тынын камгалап алганын чугаалаарга-ла четпес.

Партияның болгаш чазактың тускай шиитпирин ёзугаар чурттуң агаардан халдаашкынга удур камгалалын азы МПВО-ну 1961 чылда ССРЭ-ниң Хамаатты камгалалы кылдыр эде адаал. Ынчангаш дайын саадулдеги чылдарда Хамаатты камгалалы Совет Эвилелиниң Коммунистиг партиязының дөрт удуртулгазы-биле ССРЭ-ниң Чепсектиг Күштери-биле кады, чонуң идепкейлиг киржилгези-биле чурттакчы чонну, улус ажыл-агыйының объектилерин массалыг узуткаашкының чепсээнден камгалаарынче угландыр ажылдап турар. Хамаатты камгалалының санитар кезектери гайбың үеде будурүлге, тудуг организацияларына, оруктарга болгаш каяа-даа болгулай бээр айыыл-халаптарга тазарышканнарга эмчиниң баштайгы дузазын кандыг-даа үеде чедирип турарлар. Ол ышкаш өрт-халап, үерлээшкин, хатшуурган болгаш чайгаар болгулай бээр өске-даа айыылдардан үрелген бажың-баттарны, кажаа-хораанны катап эде тургузарынга, чаартып кылырынга хамаатты камгаладының чер-черде тургустунган кезектери улуг ажылды кылып турар.

Хамаатты камгалалының сорулгаларының чамдыктарын тодаргайлаарга мындыг: чурттакчы чонну массалыг узуткаашкындан камгаланырының аргаларынга өөредири; малды, мал чемин, үнүш аймаан, аъш-чем продуктуларын, ижер сугну радиоактивтиг, химиктиг халдавырдан камгалаары; хамаатты камгалалының кезектерин, оларга быжыглаан машина-техникапы доктаамал белеп байдалга тургузары; харылзаалаңын бүгү-де дамчыдылга четкилериниң доктаамал ажылдаарын хандырары; хамаатты камгалалының билиглерин чоп ортузунга пептередии пропагандалаары дээш оон-даа өске.

Тывага хамаатты камгалалы 1955 чылда тургустунган болгаш ынчан Кызылга хамаатты камгалалының чүгле чаңгыс штабы турган. Амгы үеде Каа-Хем, Бии-Хем, Таңды, Улуг-Хем, Кызыл, Чеөп-Хемчик, Барыын-Хемчек районнарда хостаттырган начальниктерлиг хамаатты камгалалының штабтары ажылдап турар. Тожу, Өвүр, Эрзин, Тес-Хем, Бай-Тайга, Мөңгүн-Тайга районнарда рәйкүүкомпарның даргаларының орадакчылары хамаатты камгалалд штабтарының ажылын удуртуп турар.

1978 чылда Кызыл хоорайның үлетшүр бүдүрүлгелеринде, өөредилге черлеринде хамаатты камгалалының ажылдың удам экижидер сорулгабиле социалистиг чарышты организастаар дугайында улус депутаттарының Кызыл хоорай Совединиң күүскомуну тускай шиитпирни үндүреринге, ийиги, үшкү черлерни № 2, № 11 шкиты билиг ортумак школазарынга тыпсырын көргеп. Ынчангаш бирги черлерни ээлээп автосепгелге заводуп, кодээ ажыл-агый техникумунга

МЕДЭЭЛЕР

СЕМИНАР ЭРТКЕН

Каш хонук мурнунда Кызылга, республиканың Кодээ ажыл-агый министерствозунга, совхозтарның, райкүүскомнарның кодээ ажыл-агый бүдүрүлге эргелелдериниң кол бухгалтерлериң үш хүнүү семинары болуп эрткен. Оларның кол чугаалашкан айтырыы — 1978 чылдың үшкү кварталында бухгалтер учёдун тургускаңы болгаш ону чоон соңгаар улам сайзырангайжыдары.

Семинарның киржикчилээн СЭКП ТК-ның июль (1978 ч.) Пленумунуң материалдары-биле танышкан болгаш кодээ ажыл-агый бүдүрүлгезиниң экономиказының талазы-биле соруулгаларны тодаратканнар. Оон ангыда материалдыг шаңчал, мактаашкынга үндүрер акша-хөреңгиниң фондуларын тургузарын, ону ажыглаарын, капитал тудугуң керээзин чаразырын, совхозтарга ажыл-агыйларының бот-орулга-чарыгдалын шиңгээдип алырын болгаш оон-даа өске айтырыгларны бухгалтерлер чугаалашкан.

Семинарның түңнелинде отчёт-учёт тургузар талазы-биле республикада үлегерлиг ажыл-агыйларның бирээзи Бии-Хемниң «Өөк» совхозка бухгалтерлер аалдап чорааннар. Олар ук ажыл-агыйның ажылдакчылары-биле дүржулга солушканнар.

Бистиң корр.

* * *

БИЖИКЧИЛЕР ПОСТУЗУ

«Улуг-Хем» солуунуң бижикчилер пострузун Жданов аттыг совхозта чоокта чаа тургускан. Совхозтуң директору Монгул-оол Бичеоол баштаан бижикчилер пострузунуң составында кодээ ажыл-агыйның специалистери, башкылар, совхозтуң ажылчыннары кирген. Ажыг-агыйның шпчилери онгу беш чылдың үшкү чылының планныг онаалдаларын канчаар күүседип турарының дугайында чагаалар ыраккы совхозтан редакцияга ксэп эгелээн.

Н. ТАҢДЫ-ООЛ.

* * *

ДЕЛГЕЛГЕЛЕР

Республиканың Алдан-Маадыр аттыг чурт-шиңчилел музейиниң залынга чоокта чаа Ленинчи комсомолдуң 60 чыл оюнга тураскаакаткан чурук делгелгези болган. Ол делгеле ниймеылал Кызылдың дээди болгаш ортумак өөредилге чергелеринге база школаларга чаа өөредилге чылының ажыттыңганынга база тураскааттынган.

Музейниң залында «Хаан болгаш даңгына», «Маша биле адыг», «Мөгеннiг аътчыгаш», «Репка» болгаш оске-даа чуруктарны аалчылар сонуургаарлар. Оон ангыда бичии уругларга таарыштыр чураан чуруктар база делгеттинген.

Чурук делгелгезин сонуургаары-биле кээп турарларның хар-назыны, кылган ажылы база янзы-бүрү. Республиканың сууларындан келген ажылчыннар, башкылар, найыылалдың эртемденнери, чогаалчылары, тудугжулары дээш келген кижи-ле хөй! Школачылар база класс-класының аайы-биле кээп турарлар. Ылаңгыя эге класстарның өөренiкчилери делгелгениң чуруктарындан боттарының ынак маадырларын тып ап турарлар.

Р. ДОЛЗАТМАА.

* * *

Алдын күстүң биске беран турар байлак кежиинге тураскаатканы ногаалар делгелгези чоокта чаа Кызыл районнуң Баян-Кол суурга болган. «Х Улуг хурал» совхозтуң ажыл-ишчи хөрээженнери болгаш суурнуң чурттакчылары помидорларны, морковьтарны, согунаны, тарымал тооруктуу аңаа экпеп делгээн.

Делгелгеге киришкен агитквартиралар аайы-биле түңнелди үндүрген. Сенченоол аттыг, Эрик, Төп кудумчуларның агитквартираларның ажылын жюри эки деп үнелээн. Суурнуң чурттакчылары Седен Доңгур-Кара, Мария Багыт-оол, Мария Белянина болгаш оскелер-даа ук делгелгеге идепкейлиг киржип, шаңналдыг чергелерни эзлээнiер.

Б. БАГЫТ-ООЛ.

Культура одагларының кышка белеткели

КЫЖЫН—ТЕРГЕҢ, ЧАЙЫН—ШАНААҢ...

Барыып-Хемчик районнуң культура албан чергелериниң кышка белеткелиниң хынаалдазын кылган. Доң-Терезин болгаш Аянгатының кодээ Культура бажыңнарының нинти байдалы кандыг болганын маңаа көрээлиңер.

Доң-Терезинниң Культура бажыңы. Оон чанында чедип көэрге-ле ында байдалдың кандыызы колдуунда биилинe бөэр. Чаңгыс-даа олурткан ыяш чок—апаа куу-ла чүве, соңга шилдериниң чамдыызы бустугулап калгылаан, а өскедерин улус ушту алган баргылаан. Ыяш, хөмүр-даш шыгжаар, кажааларында ыт кагар-безин ыяш болгаш тонна хамаанчок грамм безин хөмүр-даш мынчага чедир сөөртүнмээн.

Аянгаты кодээ Культура бажыңында ийи улуг печканы чаартыр дээш бузуп каапындан бөэр ай апкан. Ынчалаа-даа од ийи печканың чүгле оруннары база үстүкү хос үттери арткыдаан, соогу-даа коңчуг апарган—кино, концерт, хурал-суглаага келир кижилерге берге-ле Доң-Терезинниң-дээ, Аянгатының-дээ киномеханиктери доңмас аарывас, кинозаппаратуразаларын доңурбас аргазын тып, кинобудкаларында боттарының кылып алганы камиилерии-биле чылыгып турарлар.

Доң-Терезинде кино моторунуң бажыңчыгажы база чок. А кажан моторну кинобудкадан үндүргеш, даштыгаа ажылдадырга, кино үңүп турар үеде, элээди ооадар бола үреп каар, ажылдаарынга бергеш-ле коңчуг. Чоокта чаа Доң-Терезинниң болгаш Аянгатының кинобудкаларындан ийи киноңуң бир-бир көзектери читкен. Мындыг таварылганы чүү деп сапаарыл? Аянгатыда кино көргүзүглери эки болуп, эрткен чартык чылдың түңнели-биле районда барги черни эзлээн. А Доң-Терезинде киноданаңыда, дыштанылга кежээлери, черле мынчаш культура-массадыг ажылдың янзы-бүрү хевирлериге чүү-даа болуп көрбээн.

Үстүнде ийи суурнуң Культура бажыңнарының директорлары удаа-дараа солчуп келген. Ынчангаш культура-массалыг ажылдың чоруттунмайн турарының бир чылдагааны ында. А эң-не кол чылдагаан — ында совхозтар дирекцияларының, партия, профсоюзтар комитеттериниң, кедээ Советтер күүскомнарының культура айтырыгларын херекке албайн турарында. Чижээлээрге, Доң-Терезин кодээ Культура бажыңынга ажылдаары-биле чаа томуйлаткан директору совхоз директорунга септелге дугайында ажыл-агыйжы айтырыг тургузуп баарга, тоомчага албаан таварылга бар.

Кайы-даа кодээ Культура бажыңнарында уран чүүлдүң бөлгүмнерин организастап, кичээлдерин эрттирип болур үштен беш чедир өрээлдер бар. Септелгезин эгелевээн соок өрээлдерге уран чүүл бөлгүмнерин организастап, аңаа киржир күзелдиг кижилерни тып-даа алгаш, капчаар ажылдан болуруу?

Бо ийи Культура бажыңнарында чараштыр бижиттинген лозуңнар, плакаттар, дериттинген булуңнар болгаш каасталгалар чок, бар-даа болза, ийи-чаңгыс аргижиргээн, хирлиг каастолгалар, лозуңнар астыңгылаан турар.

Доң-Терезин кодээ Культура бажыңы 200 олуттуг. Сандайларны 2 чыл буруңгаар садын алган. Ук сандайларның хөй кезии ам үрелген, Культура бажыңының бир азыында ажыглаттынмастарын оваа кылдыр чып каан. Ам ында кижи олуруп болту дег чүгле 65-ле сандай бар. Ол-ла Культура бажыңының электри дамчыдар шугумнарын шын эвес кошканындан чоокта чаа өрт болур часкан. Доң-Терезинниң-даа, Аянгатының-даа Культура бажыңнарын республиканың болгаш районнуң савэпидстанция, өрт черинiң органнары көөр болза, оларны ажылдавас кылдыр хаан каарының барымдаазы база бар. Шак мындыг байдал турбазын дээш кылза чогуур ажылдарны дарый чорудуп, бүгү хемчегларин алыры чугула.

Кампанияларлыг ажылдарга сылдан алгаш, культура одагларының ажылын, кышка белеткелин херекке албас харысалга чок чорукту чүпүйбиле тайылбырлаарыл? Шак ындыг айтырыга харыны чогуур органнар бөэр апаар. «Кыжын — терген, чайын—шанаан септе» деп үлегер домактың кичээндирiин уттуп болбас.

Б. КЕНЕШ.

МЕРГЕЖИЛ КИЧЭЭЛДЕРИ

ЧУРУКТА: Польшаның Гданьск хоорайдан келген бөлүк өөренiкчилер Москвада № 120 ПТУ-нуң сургуулдары-биле кады Мосиваны дургаар аян-чорук кылып чоруурлар.

Л. ПАХОМОВАНЫҢ фотозу. СЭТА-ның фотохрониказы.

СПОРТ·СПОРТ

Делегейниң бирги чери дээш

БАГИО. (СЭТА). Делегей чемпиону Анатолий Карпов делегейниң бирги чери дээш шыдыраа маргылдаазында 5:3 санныг мурнап турар. Соңгаардаткан чээрби дескн салыгны чедир ойнап тургаш, 62 көштө кордакчы удуп алган. Чээрби тоску салыг бөгүн болур.

ПИЦУНДА. (СЭТА). Делегейниң бирги чери дээш ойнап турар хөрээжен шыдыраачылар — Нона Гаприндашвили биле Майя Чибурданидзениң аразында маргылдааның он дөртку салыы 52-ги көштө хаһым болуп доозулган.

Сан 8:6. Чибурданидзе мурнап турар. Арткан ийи салыгда чүгле 0,5 санны ол алыр болза, тиилелгени чедип алыр.

КАДЫКШЫЛ ДЭЭШ
П О Х О Д

Черниговтуң «Химволокно» бүдүрүлге каттыжышкынының күш-культура коллективи чүрттүң үлетпүр бүдүрүлгелериниң аразындан эң эки деп санаткан. Ол челнишкинни спорттуң тос хевиринге болуп эрткен хоорай спартакиадазынга тиилелгези-биле быжыглаан.

Каттыжышкынның колдуунда цех бүрүзүн спортчу деп адап болур. Бирги разрядчы А. Ильинниң баштааны дуржулга цеган ап көрээли. Оон ажылчыннары шуптузу ГТО-нуң хөрек демдээниң эдилекчилерии. Спортче эвээш кичээнгей салып келген цехтерге бодаарга, мында планныг онаалдаларны дүрген болгаш шынарлыг күүседип турар деп түңнелли заводтуң социологтары үндүрген.

Күш-культура коллективи ГТО-нуң хөй хевирлерин дужаарынче улуг кичээнгейни салып турар. «Химволокно» каттыжышкынының үш кижиниң бирээзи-ле оон нормазын дужааган. ГТО-нуң хөй хевирлерин дужаарынга сес кижи спорт мастериниң кандидадының нормазын күүсеткен.

Кадыкшыл дээш поход бүдүрүлгеге массалыг болуп эртип келген. ССРЭ-ниң Улустарының VII спартакиадазының бирги чадазының маргылдаалары ам-даа доозулбаан, ынчалза-даа аңаа үш муң ажыг химиктер киришкен. Маргылдаалариың эртип турар үезинде ГТО-нуң көрек демдээниң эдилекчилериниң болгаш разрядчыларның саны өөрүп орар. Үүгле электри хандырылга пегинде бирги разрядчыларның саны он беш четкен.

Бүдүрүлгениң күш-культуржуларының бүзүрелдиг курлавыры кылдыр боттарының уругларын санап турар. Ажылчыннарның чүрттап турары үш квартал бүрүзүнде спорт шөлдери бар. Уругларның аразында маргылдаалыны эрттирип турар, орта чырыгдаар хөрендгинии завод комитеди берип келген. Бүдүрүлге каттыжышкынында уругларның спорт школазы бар, ында үш штаттыг тренер ажылдап турар. ГТО-нуң хөй хевирлерин дужаарынга чүрттүк чемпиону, школаның директору Григорий Литовченко урутларга эң эки спортчу үлегерин көргүзүп турар.

Күш-культураның ужур-дузазын бүдүрүлгениң удуртукчулары эки билир, ынчангаш спортчуларның хереглелдерин күзелдии-биле хандырып, детнии турар. Футбол шөлдүг стадионну, общежитиеге гимнастика залын, 500 эвеш хаактыг хаак баазазын тудары көрдүнген.

Л. ВЛАСЮК, СЭТА-ның корр.

Чернигов.

А. ЗАЙЦЕВТИҢ «Күскү арыг» деп фотозтюду.

СОНУУРГАКТАРГА

Доңуруп болур

Донецк областиң Красноармейск хоорайының Партизанская кудумчузунда 17 дугаар бажыңга чаа өө-бүдүе көжүп келген. Чаа эзлер ук бажыңны сонуургап, хынап тура, шала аваанда чүү-дээ шыгжаар черде бир-ле кадыг чүве чытканын эскерип каапнар. Ол 250 кг бомба болган. Делегейкиң ийиги дайынының үезинден бо хүнперге чедир 35 чыл иштинде аңаа чыткаш, ол дадарып калган болган. Бажың эзлери дораан сапёрлар эккелгеннер. Хенаиг-ле шимээжикпеден бомба частың болур деп чүвени билгеш, частыр будумелди доңуруптар деп ишпирлээннер. Доңурар тускай установканы эккелгеш, температураны 90 градус чедир сообупкан. Ол хире соокка бомба частып шыдаавас болган. Ынчан ону хоорайдан ырады аппарган, чавылдырыпканнар.

Чүс бежен дөрт дугаарлыг

Бистиң чуртувуста метеориттер даңзызын ийи чүс чыл дургузунда кылып келген. Бо үе иштинде 153 космос «аалчыларын» даңзыга киргеп турган. Ам оларның сани 154 четкен. Сөөлгү метеоритти Краснодар крайде бир суурнуң аңы-биле «Кутаисия» деп адаан. Оон дүшкен черн ол.

Суурнуң чурттакчызы Л. Корниенко бажыңын кырында сылаан чидиг даваа даңнап каан. Оон соонда ырак ееесте бурулады иштакып чыдар, хемчээли дагаа чуургазы хире, үүрең өңнүг борбак даш көрүп каан. Ону Москвеже чорудупкан. Эртеденнер ол дашты улуг метеорит бүзүндүзу деп санаан.

Чаа чурттакчылар

Украинада улуг будүрүлге төптериниң бирээзи Харьков хоорайының бир кудумчузунда кавграннар болгаш карабаракгар уазында кулакгыг хөй-ле үелер көжүп келгенин чурттакчылар эскерген. Олар арга-арыгның үй кыгтарындан дуржулга ат, хоорайда чурттаксай бергеклери ол. Сөөлгү үеде бажыңнар крыштарының азыында, соңгалар баштарында чүгле үүлер эвес, стрижтер, сойкалар, горидвостар болгаш өске-даа куштар турлагжын турар апарган.

ДӨРТЕН ХАРЛААН

Чөөн-Хемчиктиң Кызыл-Тайга сес чыл школазы бо чылын 40 харлаан. Ук школаны тудуп кылырынга, оон хемчээлин таарыштырарынга хоочун тудугжу Дүктүгоол Моңгуш эвээш эвес үлүг-хуузун киирип, тудугжуларны баштап келген. Тудугжулар Айыжы Ондар, Сарыг-Күдерек болгаш өскелер-даа школаны кылышкан. Школаның ынчангы директору Долаан-Самбуу амгы үеде Каа-Хем районда малчын.

Бо эрткен 40 чылдар дургузунда ук школаны янзыбүрү профессияның кижилери доозуп, чон мурнунга бараан бооп, эртем-билигже эге базымнарны кылган төрээн школазынга чоргаарланып чоруурлар. Оларның аразындан чогаалчы Екатерина Танова, эмчи Роман Каадар-оол, РСФСР-ниң школаларының алдарлыг башкызы Бичин-Уруг Ондар, ужудукчу Ондар Шуварин, мал эмчизи Маадыр-оол Ондар, механизатор Виктор Ондар дээш хөй-ле доозукчуларның аттарын алап болур. Доозукчулар боттарының ажылкерегиниң дугайын дыңнадырын күзеп турар бис.

В. ОНДАР, школада өөредилге эргелекчизи.

Телевидение

ОКТЯБРЬ 3-ТЕ

БИРГИ ПРОГРАММА

МОСКВАДАН

10.00—«Ye». Информастыг программа.
10.35—Эртенги гимнастика.
10.55—«Орленок» телестудиялың аныяк корреспондентилериниң Социалистиг Күш-ажылдың Маадыры, профессионал-техниктиг өөредилгениң алдарлыг мастери В. С. Филиппов-биле ужураашкыны.
11.55—А. Макаенок — «Дыл адаанга борбак эм». Москваның сатира театрының фильм-шиизи.
13.35—16.00—Чапсар.
16.00—«Сээң күш-ажылың — сээң бедиин». Документалдыг фильмнер программазы: «Күш-ажылдың маадырлары», «Чугаа төнмээн».
16.45—«Школачыларның XV Бүгү-эвилел спартакиадазы». Хостуг хүреш. Ташкентиден дамчыдылга.
17.15—«Бистиң садыыбыс».

КЫЗЫЛДАН

17.45—«Эң дээре вариант». Документалдыг фильм.
18.00—«Сылдысчыгаш». Уругларга программа.
18.30—«Доос-кара». Мультфильм.
18.40—Телемедээлер.
18.50—«Ажыктыг чорук болгаш шынар дээш». Дамчыдылга.
19.15—Телемедээлер.

МОСКВАДАН

19.30—Медээлер.
19.40—«Шупгузун биликезэр мен». Киножурнал.
19.50—«Советтер болгаш амыдырал».
20.20—«Музыкалыг амыдырал». «Красноярскиниң музыказы».
21.10—«1978 чылдың дүүнүү дээш».
21.25—Хөй сериялыг уран-чечен телефильмниң баштайгы көргүзүү. «Пуск». 1-ги сериязы.
22.30—«Ye». Информастыг программа.
23.00—«Оңнуктериң шырайы». Дамчыдылганы А. Алексин чорудар.
23.45—00.40—«Улустуң чогаалдылгазы». Телетайылбырлал. Тенгенде—медээлер.

ИЙИГИ ПРОГРАММА

МОСКВАДАН

17.45—«Кылыр болгаш билир бол». Аныяк техниктерге дамчыдылга.
18.30—«Музыка уран чүүлүнүң талазы-биле 1978 чылдың Күрүне шаңналын тыпсыры-биле». А. Холминов —«Черге амыдырал дээш» деп кантата.
18.45—«Аныяктарның адресгери».

КЫЗЫЛДАН

19.30—Чарлалдар.
19.35—21.05 — «Судгаттынмаан». М. Старицкийниң шинзи-биле телешин.

Алдаар

Бөгүн республикага көжүп турар булуттаар, чагбас. Мурнуу-барыын чүк угланышкынныг хаттың дүргени сеткүдада 3—8 метр чедер. Агаарның температуразы 10—15, чамдык черлерге 6—11 градус чылыыр.

Кызылга база аяс хүн бопур. Хат кошкак. Агаар дүне 0—2, хүндүс 11—13 градус чылыыр.

Редакторнуң оралакчызы К. К. САТ.

СОЛУН

ОКТЯБРЬ 3-ТЕ

«НАЙЫРАЛ»: «Элдептиг хөрээжен» 10.00, 13.00, 17.40, 20.30, «Үевиң ориентирлери» 16.00 шактарда.

«ВОСТОК»: «Орленок» 15.00, «Ыглава, уруг» 16.50, 18.40, 20.30 шактарда.

«ПИОНЕР»: «Оожум океанының дээрбечилери» 9.30, 15.00 (урутларга), 12.10, 17.50, 20.40 (улуг улуска) шактарда.

«КАА-ХЕМ»: «Прокаженная» 15.00, 16.50, 18.40, 20.30 шактарда.

Эргим номчукчулар!

«ШЫН»

солунну чагыдып алыңар!

Чагыдылганың өртээ: чылда 6 рубль.

МЕРГЕЛДЕЙГЕ ЧАГАА

«ЧАКПЫЫЛ» ТРАКТОР

Бо чылын кандазшкынныг болган ужурунда, оът-сиген шоолуг үлмээн. Ынчангаш ниитиниң малынга четчир чемни белеткеп алыры кончуг нарын айтырыг болу берген. «Улуг Октябрь» совхозтуң хойжулары мал чемни белеткээрикке киржир деп шиитпирлээш, тускай бригаданы тургускан чүве. Бистиң ситенчи бригадавыска ДТ-75 тракторну быжыглаанынга баштай ажожок өөрүп: «хойжулар ам-на арбын сигенни кезип белеткеп ап болурдур бис» дижип турдувус.

Ынчалзажок бистиң өөрүшкүүвүс удаваанда ошкен. Ол трактормну ажыглап тургаш, деңгүп-ле 20 тонна сиген белеткээн бис. Оон соонда тракторну улустуң хуузунда сигенни кезип бээринге ажыглаап туруп берген. Трактор-биле арбын сиген кезип белеткээр дээн хойжулар хей черге кызып хол арткан.

Мырыңай элдептиг чүве, Мерген Мергенович. Ол дугайын силерге тодаргай дыңнадыр дээш, бо чагаапы бижий бердим. Демги тракторну башкарып турган кижи бир-ле катап бодунуң ажылының аайы-биле чорук чоруй барган. Трактору төлге каапкан. Оон чүү боор, ээп каапкан тракторну автогараж эргелекчизи Дресвянков, улуг инженер Мурыгин баштаан суурнуң бөлүк чурттакчылары оорлап алгаш, совхозтуң сиген шөлдериндеп болгаш кыштаглар чанында одарлардан боттарының хуузунда малынга чиртир сиген кезип туруп берген. Трактормну ажыглаап, чоруурда ону чажырын каап турганнар. Чажырын каап тракторну ээп кайын тывар боор! «Трактор чок, ат болган» деп ол-бо сурагланып чоруп турган. Демги ол үстүнде адаанывыс, «кажар эрлер» чажырын каап трактору чай аразында ап алгаш, боттарынга сиген кестиперии үргүлүлеп келген. Ийи-чаңгыс ак сеткилдиг эвес, алырын бодаар кижилериниң күрүне өңгүзүп шак ынчаар кара туразында, бодунуң хуудэ хөрээнге ажыглап турган чорукту совхозтуң дирекциязы сойгалап көрбээн. Ана-да кулак даштыбиле эрттаршкени ол-дур.

Күрүне өөчүзүп кара туразы-биле хуузунда ажыглап, совхозтуң ажылынга шаптык ужураштырып турган кижилерге чогуур хемчегни көргүскен турар ужургуг.

С. ИРГИТ.

Каа-Хем район.

ЭДИЛГЕ ХЕРЕК

Бистиң Чаа-Хөл суурну Назаровск ГЭС-тиң электри күжүгге улаштарга дыка-ла амыран, байырлап турган бис. Баштайгы хүннерде шынап-ла магалыг-ла ийик. Хүндүс-даа хүн-ве, дүне-даа дүндүс-ле.

Ынчалза-даа бистиң өөрүшкүүвүс үр болбаан. Чүге дээрге бе, Мерген Мергенович? Та кандыг техниктиг четпес чоруктан бооп турар чүве. Оозун билбес бис. Хамык электри лампалары, электри плиталары, телевизорларның лампалары өрттенип туруп берген. Электри орта ажылдавас болган соонда өрт-халап база болгулап туруп берди. Чижээ, Чаа-Хөлдүң ажылчын кооперациязының 80 муң рубльдиң барааның шыгжаар склады чанында турган бир бажың-биле кады өрттенип калды. Өрт айысты оон-биле соксаваан. Чаа Чаа-Хөлдүң таңгыс угда чүс кижи чемненип олуруптар мырыңай чаа столованызы база электри лампазы чыжырт дээш соонда хүнокталып калган.

Мерген Мергенович, өрт айысыдан каражадаан албан черлери биле хуудэ кижилерге страхованне черинден төлевир кылыр бе, азы кылбас бе дээрзин база билбес бис. Оон ынай суурда электриниң хып турары база үзүктелишкинниг ийин.

Мерген Мергенович, электри биске өйтаи хып, ажылдап турауи дээш, оон шугумунга азы кандыг-бир черинге техниктиг эдилге кылыры херек деп бодаар бис.

К. МАТПАА.

Чаа-Хөл суур.

РЕДАКЦИЯНЫҢ АДРЕЗИ: индекс 667000

Кызыл, Щетинкин-Кравченко кудумчузу, бажың № 3. ТЕЛЕФОННАРЫ: Редакторнуң 2-24-63, редакторнуң оралакчыларының 2-35-24, 2-31-75, харысалталыг секретарьның 2-23-35, секретариаттың 2-23-35, партийжи амыдырал болгаш совет тургузуг киздистериниң 2-37-13, пропаганда киздизиниң 2-31-75, культура киздизиниң 2-23-54, кодээ ажыл-агый киздизиниң 2-21-47, үлетпүр киздизиниң 2-22-64, чагаа киздизиниң 2-41-27, информация киздизиниң 2-20-60, корректорларның 2-27-41, бухгалтериянның 2-12-45, солун келбейн барганда 2-32-75 телефонче долгаар.

Тираж 17531. Чагыг 2892.

СОЛУН НЕДЕЛЯДА 6 КАТАП ҮНЕР

Тыва АССР-ниң Министрлер Чөвүлелиниң Ном үндүрер чер, полиграфия болгаш ном садыының талазы-биле өргелелиниң типография физы (Кызыл, Щетинкин болгаш Кравченко кудумчузу, бажың № 1). ТС—01285