Бүгү чурттарның пролетарийлери, каттыжыңар!

ШЫН

СЭКП Тыва обкомунуң, Тыва АССР-ниң Дээди Совединиң болгаш Министрлер Чөвүлелиниң органы

№ 248 (10845) | 1978 чылдың октябрь 27, пятница | 1925 чылда гүдээдеттингеч | Ортээ 2 коп

Үлетпүр ажылдакчылары!

Улустуң хереглел барааннарының шынарын болгаш ассортиментизин экижидиңер! Совет кижилерниң улам өзүп орар хереглелдерин улам долу хандырыңар!

(СЭКП ТК-ның Кыйгырыгларындан).

СЭКП ТК-да болгаш ССРЭ-ниң Министрлер Чөвүлелинде

СЭКП ТК-ның июль (1978 чыл) Пленумунуң шиитпирлеринге дүүштүр, көдээ ажыл-агый продукциязын бүдүрерин болгаш күрүнеге садарын көвүдедиринге колхозтарның, совхозтарның материалдыг сонуургалын бедидер, боттарының экономиказын быжыглап алырда колхозтарга болгаш совхозтарга саң-хөө дузаламчызын көргүзер сорулга-биле СЭКП Төп Комитеди болгаш ССРЭ-ниң Министрлер Чөвүлели «Сүттү, дүктү, каракульды, хойларны болгаш ешкүлерни, картофельди болгаш ногааларның чамдык хевирлерин садып алыр өртектер дугайында» база «Колхозтарга болгаш совхозтарга саң-хөө дузаламчызын көргүзер дугайында» доктаалдар хүлээп алган.

Садып алыр өртектер дугайында доктаалда 1979 чылдың январь 1-ден эгелээш сүттү болгаш сүт продуктуларны садып алыр өртектерни чуртка ортумаа-биле 14 хуу, хойларны болгаш ешкүлерни садып алыр өртектерни 11 хуу, дүктүүн —18 хуу, каракуль хураган кештерин—35 хуу, картофельди—38 хуу, огурецтерни, помидорларны, согунаны болгаш чесноку садып алыр өртектерни 9 хуу бедидерин көрген.

Садып алыр өртектерни бедитсе-даа, үүрмектеп садыглаар өртектерни ескертпес.

Сүттү, сүт хоюун, хойларны болгаш ешкүлерни, картофельди садып алыр өртектерни бойдус-экономика байдалдарын барымдаалап, республикалар аайы-биле аңгы-аңгы болдурар. Сүттү садып алыр өртектерни сорттар болгаш зоналар аайы-биле, хойларны болгаш ешкүлерни садып алыр өртектерни деңгилдезиниң категорияларының база зоналарының аайы-биле, картофельди садып алыр өртектерни областтарның, крайларның болгаш автономнуг республикаларның байдалдарын барымдаалап бадылаарын эвилелдешкен республикаларның Министрлер Чөвүлелдеринге дааскан.

Огурецтерни, помидорларны, согунаны болгаш чесноку зоналар, быжарының хуусааларын болгаш шынарын барымдаалап ылгаанын ёзугаар садып алырының чаа бедиткен өртектерин ССРЭ-ниң Өртектер талазы-биле күрүне комитеди-биле дугурушканын ёзугаар ажылдап кылырын болгаш 1979 чылдың январь 1-ден эгелеп күштүг болдуруп чорударын эвилелдешкен республикаларның Министрлер Чөвүлелдеринге дааскан.

Дүктү болгаш каракуль хураган кештерин садып алырының өртектериниң прейскурантыларын, эргежок чүгула апарганда бараанныг бүдүрүлгениң кол районнарын барымдаалап өртектерни аңгы-аңгы болдурарын, ол ышкаш айыттынган продукцияның эң үнелиг хевирлеринге болгаш сорттарынга өртектерни колдады бедидерин көрүп тургаш, ССРЭ-ниң Чиик үлетпүр министерствозунуң болгаш ССРЭ-ниң Көдээ ажыл-агый министерствозунуң киржилгези-биле ажылдап кылырын болгаш бадылаарын ССРЭ-ниң Өртектер талазы-биле күрүне комитединге дааскан.

Садып алыр өртектерни мынчалдыр бедидеринге күрүнениң чарыгдалдары чылга оналаштыр 3,2 миллиард рубль болур.

Колхозтарга болгаш совхозтарга саң-хөө дузаламчызын көргүзер дугайында СЭКП ТК-ның болгаш ССРЭ-ниң Министрлер Чөвүлелиниң доктаалында ССРЭ-ниң Күрбанкызының чээлилериниң талазы-биле 7,3 миллиард түңнүг өрелерни болгаш төлээр хуусаазын узаткан 4 миллиард рубль түңнүг өрелерни колхозтардан болгаш совхозтардан үндүр бижиир кылдыр көргенин эвилелдешкен республикалар аайы-биле хувааганын бадылаан.

Эгидериниң хуусаалары 1978—1980 чылдарда келир чээлилер талазы-биле өрени бирги эээлгеде үндүр бижиирин болгаш төлээлер хуусаазын узадыр апаарын көрүп, колхоз болгаш совхоз бүрүзүнүң экономиктиг база саң-хөө байдалын барымдаалап тургаш, ССРЭ-ниң Күрбанкызындан алган чээлилер талазы-биле өрелерни үндүр бижиириниң хемчээлдерин болгаш төлээр хуусааларын узадырын район, область, край болгаш автономнуг республика бүрүзүнүң аайы-биле тодарадырын эвилелдешкен республикаларның Министрлер Чөвүлелдеринге дааскан.

СЭКП ТК-ның июль (1978 чыл) Пленумунуң доктаалын удуртулга болдургаш, партия, совет, көдээ ажыл-агый органнары, колхозтарның болгаш совхозтарның ажыл-ишчилери камналгалыг болгаш хумагалалдыг болуру, күш-ажылдың бүдүрүкчүлүүн бедидери, көдээ ажыл-агый продукциязының бот-үнезин чиигедир болгаш ажыктыын бедидер дээш демиселди калбартыр дээрзинге СЭКП Төп Комитеди болгаш ССРЭ-ниң Министрлер Чөвүлели бүзүрелин илергейлээн.

РСФСР-ниң Министрлер Чөвүлелинде

Октябрь 25-те РСФСР-ниң Министрлер Чөвүлелиниң хуралы болуп, 1978 чылдың 9 айларында РСФСР-ниң экономиктиг болгаш социал хөгжүлдезиниң Күрүне планының база РСФСР-ниң Күрүне бюджединиң күүселдезиниң түңнелдерин аңаа чугаалашкан.

СЭКП-ниң XXV съездизиниң, СЭКП ТК-ның декабрь (1977 чыл) болгаш июль (1978 чыл) Пленумнарының шиитпирлерин чедиишкинниг күүседип, СЭКП ТК-ның Чөңгине секретары, ССРЭ-ниң Дээди Совединиң Президиумунуң Даргазы Л. И. Брежневтиң чугааларында киргеи айтышкынарны болгаш сүмелерни амыдыралга боттандырып турарының, ССРЭ-ниң чаа Конституциязының бир чыл өөн болгаш Улуг Октябрьниң 61 чыл өөн төлептиг уткуур дээш социалистиг чарышты калбак нептереткениниң түңнелинде РСФСР-ниң экономиктиг болгаш социал хөгжүлдезинге чаа чугула чүүлдер чедип алдынганын хуралга демдеглээн.

Продукция сайгарарының хемчээлиниң талазы-биле 9 айларның планы күүсеттинген. Республиканың девискээрине үлетпүр бүдүрүүшкүнүнүң немей өөрүлдези эрткен чылдың хамаарышкан үезиргe- деңнээргe, 1978 чылдың планында көрдүнген 4,5 хуунуң орнунга 4,6 хуу болган. Үлетпүрге күш-ажылдың бүдүрүкчүлүүр 3,7 хуу немей өскен.

РСФСР-ниң көдээ ажыл-агыйының ажыл-ишчилери бо чылын тараа культураларының өки дүжүдүн өстүрген. Эрткен чылдың хамаарышкан үезинге деңнээргe мал ажылының продуктуларының кол хевирлерин бүдүрери көвүдээн.

Социал программа чедиишкинниг боттанып турар. Үүрмектеп садыглаар бараан сыарылгазы 3,8 хуу болгаш чонга ачы-дуза чедиреринiң хемчээли 7,9 хуу улгаткан. Күрүненiң капитал салыышкыннарының күселi-биле ниити шөлү 23,4 миллион дөрбелчин метр чуртталга бажыңнарын, социал болгаш культура-амыдырал угланышкынының хөй санныг объектилерин ажылдарга киргеи.

1978 чылдың 9 айларында РСФСР-ниң Күрүне бюджеди орулгалар талазы-биле күүсеттинген. Бүгү автономнуг республикаларның күрүне бюджеттери, крайларның, областтарның, Москва болгаш Ленинград хоорайларының бюджеттери орулгалар талазы-биле база күүсеттинген.

Ынчалзажок Россия Федерациязының планының болгаш бюджединиң күүселдезинде четпестер база барын хуралга демдеглээн.

1978 чылдың 9 айларында план болгаш бюджет күүселдезиниң түңнелдерин ыяк аналиэтээрин, продукцияны бүдүрериниң болгаш дужаап чорударының, күш-ажылдың бүдүркүчүлүүнүң өстүрeринiң, кол фондуларны ажыглалга киирериниң талазы-биле онаалдаларны күүседип турарында хөжүдаашкыннарны бо чылдың арткан үезинде ажып эртериниң хемчеглерин ажылдап кылырын болгаш боттаңыларын РСФСР-ниң министерстволарынын, ведомстволарының удуртукчуларынга, автономнуг республикаларның Министрлер Чөвүлелдеринге, крайкүүскомнарга, облкүүскомнарга, Москва болгаш Ленинград хооркүүскомнарынга РСФСР-ниң Министрлер Чөвүлели хүлээткен.

СЭКП ТК-ның Политбюро кежигүнүнге кандидат, РСФСР-ниң Министрлер Чөвүлелиниң Даргазы М. С. Соломенцев ук хуралга чүве чугаалаан.

УЖУДУУШКУНДА «ИНТЕРКОСМОС-18»

СЭТА-ның дыңнадыы

Тайбың сорулгаларга космос деягекин шинчилээр болгаш ажыглаар талазы-биле социалистиг чурттарның кады ажылдажылгазының программазын ёзугаар 1978 чылдың октябрь 24-те Совет Эвилелиниге Черниң «Интеркосмос-18» кылымал спутнигин салып үндүрген.

«Интеркосмос-18» спутникти салып үндүргениниң сорулгазы болза Черниң магнитосферазының болгаш ионосферазының аразында бот-боттарынга салдар чедирип турарын комплекстиг шинчилеп көөрү болур.

Спутниктиң иштинде информация дамчыдарынга керектиг эртем аппаратуразын тургускан. Ону Венгр Улус Республиканың, Герман Демократтыг Республиканың, Польша Улус Республиканың, Румыния Социалистиг Республиканың, Совет Эвилелиниң болгаш Чехословак Социалистиг Республиканың специалистери кылган.

Черниң «Интеркосмос-18» кылымал спутнигин орбитажe дараазында хемчээлдиг кылдыр салып үндүрген:

— Чер кырындан эң ыраа (апогейге)—768 километр;

— Чер кырындан эң чоок ыраа (перигейге)—407 километр;

— долганырының баштайгы үези—96,4 минута;

— орбитаның ийленчээ—83 градус.

Шенелдениң киржикчилери чурттарның специалистерэ космодромга эртем аппаратуразын белеткээн болгаш ооң ажылын удуртурун боттандырып чоруткан.

Спутниктиң иштинде системалар болур-чогууру-биле ажылдап чорүүр.

Совет Эвилелиниң командылал-хемчээкчи комплекизиниң Чер кырында станциялары болгаш шенелдениң киржикчилери чурттарның телеметриктиг системазының хүлээп алыр пунктулары спутниктен кээп турар эртем информациязын үргүлчү хүлээп ап турар.

КОМСОМОЛ ДУГАЙЫНДА ЭКРАН

Чоокта чаа Москвага ВЛКСМ-ниң юбилейинге тураскааткан аныяктар фильминиң Бүгү-эвилел неделязы солун көргүзүглер-биле ажыттынган. Найысылалдың кинодокументалистериниң чаа ажылы — Ленинчи комсомолдуң революсчу, дайынчы болгаш күш-ажылчы чаңчылдарының дугайын тоожуп турар «Салгакчылар» деп картина-биле көрүкчүлер танышкан. «Онза кичээнгейниң девискээринде» деп уран-чечен кино совет дайынчыларның хүн бүрүде маадырлыг ажыл-херээнiң дугайын көргүзүп турар.

Темалыг кежээлер, партиянның хөөчуннары-биле, хамаатты болгаш Ада-Чурттуң Улуг дайыннарының киржикчилери-биле, бешчылдың мурнакчылары-биле, ВЛКСМ-ниң XVIII съездизиниң делегаттары, литератураның болгаш уран чүүлдүң ажылдакчылары-биле ужуражылгалар — аныяктар фильминиң неделязының программазында кирип турар.

(СЭТА-ның корр.).

Москва.

МАЛ КЫШТАГЛАДЫЫШКЫНЫ ӨДҮРҮҢ КОЛ АЙТЫРЫГЫ

ҮҮРМЕК ЧҮВЕ ТУРБАС

Ажыг кыштың тыныкы үре кагылап, ак харын даглар хөрээнче кирер чаап хел чыдары ол. Өске бүгү ажыл-агыйларда дег, **Көдээ ажыл-агыйның дуржулга станциязының** мал ажылдыглары бо чылдың кыштаглаашкынынга белеткелдиң темпизин белдип, кижи болгаш техниказ күжүн мөөнеп турар.

Ажыл-агыйның шиитпирлери бо хүннерде кол кичээнгейни чүүге угландырганының дугайын кол зоотехник М. Чистобаев мынчаар чугаалап турар:

— Бо чылын кол күштү мал чеми белеткээринче мөөнүзэп бис. Ажыл-агыйның фермаларында, малчыннарда ниитизи-биле 2790 мыйыстыг болза мал, 10 муң ажыг хой бар. Ол ышкаш 1700 ажыг аныяк молдургалар, хунажыннар, бызаалар бар. Ынча малды кыштап хүр ажырар сорулга-биле кыштаглаашкынга белеткелди эрте-ле эгелээр деп шиитпирлээп бис. Хойжуларның үжен үш турлагларында чуртталга бажыңнарының иштин чугайлап, будуп, соңгаларын шилдеп, печкаларын эдип септээрин доозуп турар. Ол ышкаш хомүр-даш, ыяшты сөөртүп чедирерин организастаап. Бирги эээлгеде мал чемин фермаларже сөөртүп турар. Аныяк бода мал турлаанче амга чедир 158 тонна сөваңны сөөртүп, сараттаан. Хойжуларның турлагларынче сөваңны база дажыглап турар.

Кыштаглаашкынга белеткел ажылында үүрмек чүве турбас ужурлуг. Мал кажааларын чылыглазары, кургаг өдек бөлерин, шанак, дуга, хеңлирден эгелээш идик-хепке чедир хынамчалыг кылыр ажыл-ла хөй. Ол дугайын малчыннар эки билип, амдыгаштан хөделип турар. Кадарчы Иван Липовцев, хойжулар Петр Түлүш, Сергей Тырышкак олар кыштаглаашкынга ыяк белеткенип, өскээртен дуза дилевейн ажылдап туралар. Чуртталга бажыңнарының крышаларын кылырынга, кажаалар дораазын, кырын хөмерэ дээш ышкаш улуг хемчээлдиг ажылдарга тудугжулар болгаш хүүрек-ускуштуг трактолруг механизаторлар дузалажып турар.

Шөлдерде 1000 тонна хире сөваң бар. Ону «Беларусь» база К-700 тракторлар-биле ажаап ап турар.

Келир чылдың февраль эгезинде хойнуң массалыг ооладаашкыны эгелээр. Ынчангаш эки хоолулуг мал чемин, сигенин, сөваңны амдыгаштан магадылаан. Сиген үнүжү хиреліг-даа болза 700 тоннаны курлавырлаан.

Кыш мапавас болганда Дуржулга станциязының мал ажылдыглары, тускай эртемниглери шиитиниң малынга тодуг, чылыг кыштаглаашкынны хандырар дээш күжеңишкинниг ажылдап турар.

Д. ЕНДАЙ.

ЧЕДИИШКИННИГ ДООЗАР ДЭЭШ

Кыштаглаашкынга эки белеткел — малдың чаш төлүн менди камгалап ап, хөй продукция алырының бир кол магадылалы болур. Бо чугула ажыл **«Алдан-Маадыр» совхозта** уламчылап турар.

Совхоз эрткен чылын 116 коданга шээр малды кыштаткан болза, бо чылын оларның санын 86 чедир кызырган. Ол чөрүк эвээш малдыг кодаларны каттыштырганы, мөөнеп, улгаттырганындан чедип алдынган. Чижээ, бода малдың 16 коданын 4 улуг кодан кылдыр мөөнээн. Бо бүгү кыштаглаашкынга белеткелди шынарлыг чорударынга бичe эвес идиглиг болуп турар.

1978—79 чылдың кыштаглаашкынынга республиканың мурнакчы малчыны Д. Ооржак, Социалистиг Күш-ажылдың Маадыры Д-Н. Ооржак, аныяк малчыннар К. Моңгуш, Ш. Ооржак, совхозтуң Бора-Тайга салбырында Д. Ховалыг, С. Моңгуш, Ак-Даш салбырындан М. Ондар дээш эскелер-даа өдек-кыштагларын мяк кылдыр септеп, боттарының 10—20 тонна сигенин кезии белеткээш, кыштагларында чедирип алганнар. Бо малчыннар кыштагларында өдекти бөлүп, малдың чаш төлүн тургузар кажааларын чылыглап, мал чемгерер, суггарар херекселдерин бүрүн четчелеп алган.

Ынчалзажок чамдык малчыннар бо хүннерге чедир кыштагларын орта септеп, чылыглап албаан. Совхозтуң Бора-Тайга салбырынга—үш, Алдан-Маадыр төп салбырында беш кыштаг мынчага чедир септеттинмээн болуп турар. Удазаг хар чаап, соок дүжүп келирин биле турэ, совхозтуң удуртукчулары кыштагларны бүрүн септеп доозар талазы-биле дээштиг хемчеглер ап чорутпайн турары канчап-даа таарышпас.

Ынчангаш арткан хозуктарда кыштаглаашкынга белеткелдэ үениң байдалынга дүүштүр шалыкын болгаш шынарлыг организастап чорудары негеттинин турар.

М. СҮНДУКАЙ.
Чөөн-Хемчик район.

БЕДИТКЕН ХҮЛЭЭЛГЕЛЕР

«Сүт-Хөл» совхозтуң Ишкин салбырының Чаңгыс-Шивиде ошкү бригалазының кадарчыларының ниити хуралынга бригадир Чүпештээ Ондар малчыннар кыштаглаашкынны чедиишкинниг эрттирерин, төрүүрүг 100 ошкүден 90 ананны камгалап алырын, бир ошкүден 500 грамм чөөктү кыргыырын бүзүреткен.

Бригаланың мурнакчы кадарчылары Делгер-оол Түлүш, Болат-оол Ондар келир чылын төрүүр 100 ошкүге оналаштыр 95 анайны камгалап алыр болгаш бир ошкүден 700 грамм чөөктү кыргыырын хүлээнгенер. Ол ышкаш келир кышка чогумчалыг белеткенип, кадарган малын кыштап менди ажырарын аазааннар.

Салбырның ыраккы болгаш делгем одар-белчиирлиг чери Шом-Шумда ошкү кадарчызы Александр Ондар бо чылын төрүүр 100 ошкүден 116 анайны чидирип чок камгалап алган болгаш бир ошкүден-не 888 грамм чөөктү кыргып алган. Ынчангаш совхозтуң ошкү кадарчыларының аразында калбарган социалистиг чарышка тиилекчи боон, Моол Арат Республикаже экскурсиялаар халас путёвка-биле шаңнаткан. Мурнакчы кадарчы А. Ондар келир чылын 100 ошкүге оналаштыр 110 анайны камгалап алырын хүлээнип турар.

Совхозтуң дирекциязы, партия, ажылчын комитеттери малчыннарның амыдырал-чуртталгазының культурлуг деннелин бедиреринче чугула кичээнгейни салып турар. Чаңгыс-Шивиниң бригаланың төвүнде чунар-бажыңны, кызыл-булуңнуг тудуп, ажыглалга киирген.

О. БОРАШ.
Чөөн-Хемчик район.

Хүр-менди ажырар

«Чаа орук» совхозтуң К. Ыпаалай удурткан № 2 хойжу бригадазының малчыннары 1978-79 чылдың кыжынга хынамчалыг белеткенип туралар. Малчын бүрүзү кыштагларында четчир хемчээлдиг сигенни чедирип алган.

Бригаданың хойжуларының аразында мурнакчылар эвээш эвес. Ындыгларга Б. Сагаачы, С. Хайың, С. Ыпаалай дээш өскелерниңдээ хамаарыштырып болур. Кызымаккай ышкыны кыштагларын ой-шаанда эки шынарлыг кылдыр септеп, четчир одекти болуп, дусту база чедирип алган.

С. КОМБУ.
Эрзин район.

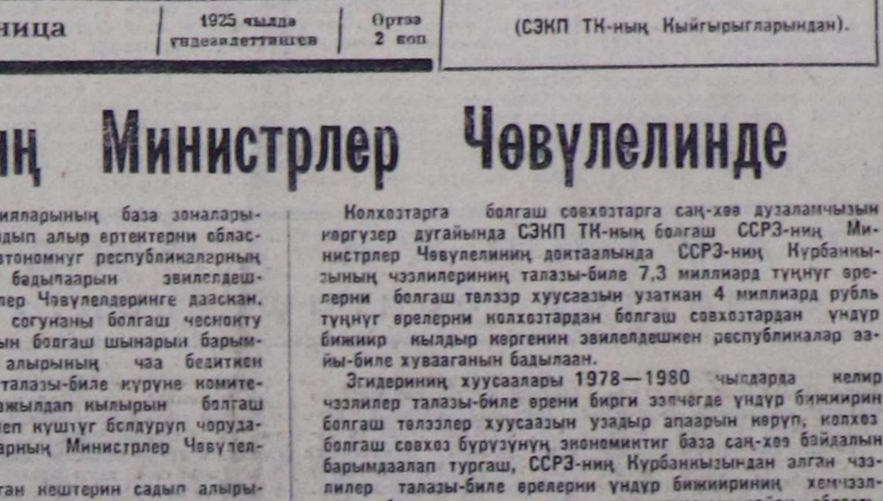

ССРЭ-ниң Дээди Совединиң депутады Мария Васильевна Сафронованың удурткан комсомолчу-аныяктар бригадазы 80 аал ишти чурттаар бажыңның тудуунда ажылдап турар. Комсомолчу кыстар графикте көрдүнгенин мурнап, планын ажыр күүседип турар. Шеверлекчилер М. Ондар, Н. Доюлбаа, С. Хертек бригадала чоокта келгеннер, ынчалза-даа дружулгалыг эштериниң дузазы-биле олар ажылга мергежип, чаңчыга бергеннер. Ам олар мурнакчыларның одуруунда чоруп турарлар. Чуртталга бажыңында шеверлел ажылдарын мурнакчы бригада Октябрьның 61 чыл өөн таварыштыр дооскаш, чагыкчыларга—Тыва автоорук эртелелиниге хүлээдирин шиитпирлээн.

ЧУРУКТА: (солагай таладан) мурнакчы шеверлекчилер, комсомолчулар Маргарита Ондар, Наташа Доюлбаа, Светлана Хертек.

«Сельхозтехниканың» Кызылда районнар аразының каттыжышкынының мастерскаязының цехтеринге өөрүшкүлүг медээ дыңналы берген: мастер В. М. Хоромпаевтиң участогунга бо чылдың эгезинден бээр К-700 дээр 83 тракторну септеп, холдан үндүрген. Ол дээрге, чүгле участоктуң ажылчыннарының эвес, харын районнар аразының каттыжышкынының бүдүн коллективиниң күш-ажылчы тиилелгези-дир. Чүге дээрге, пландан ажыр үш улуг тракторну септеп үндүргени ол. Участоктуң слесарь-мотористери болгаш агрегатчылары кызымаккай ажылдаан. Коммунистер П. Байыр-оол, М. Иргит олар социалистиг чарыштың бирги болгаш ийнги черин эээлеппнер. Үшкү черде —моторист Д. Монгуш болган.

ЧУРУКТА: слесарь-моторист Петр Ондарович Байыр-оол (солагай талазында) «Совет Тыва» совхозтуң механизатору Койгун Кадарчы-оолга К-700 тракторну септээринге дузалажып тур.

А. ЗАЙЦЕВТИҢ фотолары.

ВЛКСМ-ниң 60 чылынга

ЛЕНИННИҢ ХЕРЭЭНГЕ ШЫНЧЫ

100 муң аныяк москвачылар беш чылдың үш чылдарының планныг онаалдаларын күүседипкен. Ленинградта «Киров заводу» каттыжышкынының конвейериниң планнан ажыр күүлүг 15 тракторну бүдүрүп үндүргеи. Миллиард пуд тараанны ажаан алган украин тараажыларының тиилелгезинге аныяк ишчилер улуг үлүгүн киргеи. Чурттуң аныяктарының бо бүгү болгаш оске-даа чедиишкиннериниң дугайын октябрь 25-те доозулган «Ленинниң чагыларынга ышнчы бис» деп Бүгү-эвилелдиң комсомол хуралының киржикчилери чоргаарал-биле чугаалап турганнар.

Төрээн Коммунистиг партияга, ооң ленинчи Төп Комитединге ыяшкыылдың болгаш өөрүп четтиргишкинниң сөстерин олар комсомол организациязы бүрүзүнге чугаалап турганнар. Партияның удуртулгазы-биле, ооң доктаалдарын сагыш салыышкынывынга чалыынаалган комсомол демселдиң болгаш тиилелгениң алдарлыг оруун эрткен болгаш аныяктарның хүлээп көрүнгеи ажыл-ишлери болуп бергеи.

Хөвүларга болгаш заводтарга, школдаларга болгаш дээди өөредилге черлеринге. Төрээн чурттуң ыдыктыг кызыгаарларын чагдаалаарынга аныяктар беш чылдың чыл демдеглелинге көскү армиларын көргеи. Миллион-миллион аныяк бүдүрүлгечилер, он-он муң аныяктар коллективтери үш чылдарының планнарын күүседипкен. БАМ-ның аныяк тудугжулары, Тюменьниң нефтичилери, «Союз» газ дамчыдылга хоолайының болгаш Атоммаштың тудугжулары күш-ажылчы улуг чедиишкиннерлиг ажылдап турар.

Сибирьниң болгаш Ыраккы Чөөн чүктүң объектилериниң тудуунга шефтээшкинниң улам экижидер дугайында эш Л. И. Брежневтиң айтышкынын күүсеттишаан, комсомол ол районнарже боттарының муң-муң дайынчыларын чоруткан. ВЛКСМ-ниң 60 чылы аттыг Бүгү-эвилелдиң шалыпчы отряды Кара хорадүнүг эвес зонада чедиишкинниг ажылдап эгелей берген. Ооллар болгаш кыстар БАМ-ның тудугжуларының чарышка кыйгырганын хүлээп алганнар.

Хуралга белеткелдиң болгаш ону эртіргеи үеде патриотчу үнелиг эгелээшкиннерни аныяктар үндүрген. Шалыпчы тудугларга субботниктер эртилээн. Дыка хөй аныяк ажылчыннар, участоктар, цехтер, эдилгелер боттарының кичээп алган чиг-эдиинге болгаш электроэнергиязынга ажылдаан. Беш чылдың планныг онаалдаларын В. И. Ленинниң төрүттүнген хүнүнден бээр 110 чыл оонга чедир күүседиринче кыйгырган Ульяновскиниң комсомолчуларының эгелээшкинин изиг деткимчени алган.

(СЭТА).

КҮҮСЕЛДЕНИ ЧЕДИП АЛЫР

СЭКП-ниң XXV съездизиниң болгаш партия Төп Комитединиң ооң дараазындагы Пленумунуң шиитпирелерин, эш Л. И. Брежневтиң Сибирь болгаш Ыраккы Чөөн чүктүң районнарынга чорааш берген айтымышкынарын база сүмелерин күүседир дээш совхозта партия организациязын аҗыл-ишчилериниң ортузунга чамдык ажылдарны отчёттуг үснең дургузунда чорудуп келген.

СЭКП ТК-ның июль (1978 чыл) Пленумунуң шиитпирелеринге дүүштүр кедээ ажылагыйны хөгжүдер хемчегаерни ажылдап кылгаш, ону боттандырарынче кичээнгейни угландырган. Партия комитединиң болгаш эге организацияларның хун бүрү чорудуп турар партийжи-организастыг, политмассалыг ажылының түнелинде Чөөн-Хемчикте «Октябрь 30 чылы» совхозтуң ажыл-ишчилери 60 чыдың эрткен тос айларында чамдык эки көргүзүглерни чедип алган. Ажыл-ишчилер тос айларда күрүнеге эът садарының планын 105 хуу, сүт садарының онаалдазын 103 хуу күүсеткен.

Совхоз бүдүрүлгезиниң мурнакчыларының саны чыл келген тудум-на өзүп орар. Коммунистер хой кадарчызы оглуле Аяк-Хээ биле Хеймерек Ондарлар 60 чылын төрүүр үе баш хойга онаалтыр 132 хураганны доруктуруп өстүрген, социалистиг чарышка барган черни эзээн. Ол ышкаш хойжулар Куулар Хевекоол, Монгуш Ырыш, саавычылар Монгуш Чүчүк, Мээгуш Бараан ышкаш өске-даа мурнакчылар ажыл-агыйда бар. Бо дугайын партком секретары Ч. Б. Монгуш отчёт илеткелинге чугаалаан.

Партия организациязының удуртулгазы-биле отчёттуг үениң иштинде совхоз ажыл-агый болгаш культура тургузушкунунда чамдык челиишкиннерни чедип алганын илеткелчи болгаш санал берген коммунистер демдеглээн. Ооң-биле чергелештир хүлээп алган шиитпирлериң күүседизи четпес организастап турарынче, чедир шиитпирелеттинмээн айтырыгларже олар кол кичээнгейни угландырган.

Мал болгаш чер ажылында чыпшестерни чайладыр, ону партиявың салын турар соруулгаларынга дүүштүр хөгжүдер дугайында коммунистерниң болгаш парткомнуң хуралдарынга каш удаа чугаалажып, чугула хемчегларно айтыкан шиитпирлерни хүлээп ап туроа-даа, ооң күүселдезин чедип алыры-биле дээштиг хемчегларни партком албаанын коммунистер М. Д. Мирчин, О. Х. Монгуш, А.-Д. Ховалыг боттарының саналынга чугаалаан.

Совхоз бо чыдың эрткен тос айларында эрткен чыдың ол үеэш-биле деңнээрге саар инек, төрүүр хой, чылгы, хаваң бажын элээн өстүрген. Ынчалза-даа малдың кадазын, хайгаралын кошкадып, ажаалда-тежээлдезин суларатканындан база чамдык малчыннарның харыысалгазын кудулатканындан малдың олүрү, чидери, оор алыры амдаа хой болуп артпышаан. Эрткен тос айларда 838 баш мал аҗыы-бүрү чыдагаанындан олген. Ооң уламындан күрүнеге дук садарының, мал бажы өстүрелиниң планнарын күүсетпээн.

Совхолтуң экономиказының кол адыры мал ажылы болганда ында дыка хой инек ажылдан турар. Олардан чүгле 8 инек партия кежигүнү, ооң ийнаи бригадир. Төөте партия организациязы малчыннарны партинга хүлээп алыр ажылды багай чорудуп турар. Отчёттуг үениң дургузунда партияның хүрээлениңге чаңгыс-даа инек хүлээп албаан. СЭКП-ниң XXV съездизиниң негелделериниге дүүштүр партийжи хүрээленге хүлээп алышкынызы организастаар болгаш аныяк коммунистерни инекизидер ажылды партия организациялары күштелдирер дугайында СЭКП Тыва обкомунуң VII пленумунуң доктаалын күүседир хемчегларни партия организациялары, партком кошкак алган.

Мал ажылының специалистери малчыннар ортузунга ажылады, малдың уксазының экижидер, зооветеринар өредилгени организастаар, мурнакчы дуржулганы нептередир болгаш өске-даа мал ажылы хөгжүдеринче угланган боттуг хемчегларни албайн келгенин отчёт-соңгулдалыг хуралга шыгыы шүүмүүлээн. Кол зоотехник С. Оюржак хүлээлгезин негелдеге чедир күүсетпейн турар. Байдал мындыг турда специалистер биле ажылды экижидер тодаргай хемчегларни партком албаанын четпес деп демдеглээн.

Малдың баш санын өстүрери, продуктулуун бедидери чер ажылы-биле тудуш холбаалыг. Тараа болгаш мал чеми культураларының чаагай дүжүдүн өстүрүш алырга, биитиниң малынга четчир санның чем курлавыры тургустунар. Ындыг турбуже чер ажылының культуразын бедидер, суттатыг черлерниң ажыглалын экижидер, чемнигидилгенин ажыктыг ажыглаар хемчеглер совхозта четпес боттаның турар. Ажыл-агыйда суттатыг тарылга шолу эзээш эвес. Суттатчыларның ажылын чогуур деңнелге чедир организастаавайн келгенинден дүжүт кудуп артпышаан. Бо күзүн суттатыг 200 га кызыл-тастыг ажаарга чүгле 70 тонна дүжүттү берген. Өске-даа суттатыг черлерниң дүжүдү багай болган.

Партия хуралдарынга хүлээп алган шиитпирлериң күүседизин хынаар, ооң каңчаар күүсеттингенин коммунистерге дыңнадыр ажылды цэрторганизациялар, партком чедир чорутпайн келген. Профэвилел комсомол, «Билиг» пиитилел организациялары барып АТБ-ниң партия эге организациязының отчёт-соңгулдалыг хуралыгга коммунистер шүүмүүлекчи өзүбиле тодарадып, четпестерни чайладырының аргаларын илереткиннаан, олар ажыл-агыйжы чугааны чоруткаанар.

Чүүк сөөртүрүнүң талазыбиле план эрткен 9 айларда 400 муң тонна-километрге чедир күүсеттинмээн. Автомобильдериң ажылче үнериниң коэффициентизи план ёзугаар 0,6 турган болза, херек кырында 0,57 болган. Ол чугула коргүзүг күүсеттинмээниндеп 24 муң тонна чүүктү сөөртүр, 2744 муң тонна-километрни ажыллап кылыр арганы бүдүрүлге чидирген. Автомобиль-ле 120 шакты чедир ажылдаваан. Чолаачыларында, септекчилериңде-даа ортумак ажыл хүнүнүң үргүлчүдели 1977 чылдыңдан эвээжээн. Ажыл шагының бүдүрүкчулүг эвес чидиргелери хой. Чижээ: бүдүн хүнде ажыл чок туруушкуннар 438 кижи-хүн, эвлечетге туруушкуннар 997 кижи-шак болгулаан. Бо дээрге четче эвес санаттынганы-дыр, а автомобильдерниң чүүктү чүдүрде, дүжүрде үе-шакты чидирери болгаш септекчилерниң ажылының чидиргилери санаттынмайн турар болгай.

Камналга чурумуп сагырынче парторганизация, кичээнгейни кошкатканың чамдык фактылар коргүзүп турар. Эрткен 9 айларда 177,4 муң литр кывар-чаар материалдар артыкка чарыгдаттынган. Машина-техниканы шын эвес ажыглаанындан олар чогуур хуусаадан эрте септелгеге кирер чоруктар хой. Септелге үезинде кезектер чуурунга ажыглаар электриглиг «Тайфун» деп херекселди камнаг ажыглаваанындан ол үрелген, кезектерни хол-биле чуурга хой үешак чарыгдаттынарындан септелгениң шынары бакпаан, автомобильдерниң кезектери септелгеде үеэн узап турар.

Отчёттуг үениң дургузунда партия хуралдарынга бүдүрүлгениң планнаг онаалдазының күүселдезинии, аныяктарны инекизидеринге партия организациязының ролюнүң болгаш коммуинстерниң авангардлыг ролюнуң дугайында айтырыглаары чугаалажып турган. Коммунистер партия хуралдарынга идепкейлиг киржип, ажылда бар четпестерни чайладырының аргахемчегларын боттарының саналдарынга чугаалап турганнар. Ылаңгыя коммунистер В. А. Асопычев, А. Ф. Горлушкин, Н. К. Колодкина, А. С. Шарыпов, В. И. Сидиев, К. А. Жуков, М. Ф. Демин олар коллективтиң бүдүрүлге болгаш хөй-ниити ажылынга идепкейлиг киржип турарлар.

Ынчалза-даа ажылчыннар ортузунга политкижизидилгелиг ажылды чогуур деңнелге чедир тургуспаавы илден. Партия болгаш профэвилел организациялары кадрларны бүдүрүлгеге быжыглаар, сагылга-чурумну экижидер талаазы-биле айтырыгларже кошкак кичээнгейни салын келген. Прогул кылганындан 445 кижи-хүн үстүнген, үш кварталдың дургузунда орук-транспорт шимчээшкинниң чурумун үрээн 48 сааның таварыгнаны АТБ-ниң чолаачылары болдурган. Ооң уламындан 15390 рубльдиң когаралынга бүдүрүлге таварышкап.

Бо АТБ-де 14 комсомолчу бар. Комсомол организациязының ажылың удуртуруп аныяк коммунист Ю. Калмыковка дааскан турган. Ынчалза-даа отчёттуг үениң дургузунда комсомолчуларның хуралы чакпыс-даа болбаан. Херек кырында аныяктар ортузунга кандыг-даа ажылды чоруткайн келгени партия организациязының талазындан аныяктар-биле ажылды болдуруң хайгаралынга албаанын хуралга санал берген коммунистер айыткан.

Үстүнде айыттынган фактылардан болгаш чижектерден ап көөрге бүдүрүлгениң ажылың экижидип, күрүне планының күүселдезин чедип алырынга чедир ажыглаттынмайн турар иштики курлавырлар бар-дыр. СЭКП-ниң XXV съездизиниң шиитпирлерин амыдыралга боттандырарга дээш коллективтиң бүгү күжүн, олче мөөнгэрнеге коммунистерниң авангардлыг ролюн бедидери чугула. Онгу беш чыдың үшкү чылының соолгу квартады чоруп турар, 1978 чылдың планнаг онаалдаларын күүседиринде хожудаашкынарны чайлатпышаан, чыл планының бүрүн күүселдезин чедип алыры дээш ам-даа хөй ажылдарны чорудары коллективтеп, партия организациязындан негеттинип турар.

Н. ООРЖАК.
«Шынның» тускай корреспондентизи.

КУРЛАВЫРЛАРНЫ ДОЛУ АЖЫГЛААР

№ 1 автотранспорт бүдүрүлгезинин коллективи ССРЭ-ниң чаа Конституциязының бир чыл оюн чамдык чедишкиннерлиг уткаан. Бүдүрүлгениң 7 бригадалары ол байырлалга уткуштур үш чыл планын күүседир хүлээлгелиг ажылдап турган. Олар боттарының сөзүн эдээнер. Социалистиг Күш-ажылдың Маадыры Ю. Н. Зюзиниң, коммунист М. Ф. Демининң, А. А. Шевченконуң, Н. Кравцовтуң бригадалары оларга хамаараыр. Шупту 38 чолаачы үш чыдың планын хуусаа бетинде күүсеткен. А бүдүрүлгениң мурнакчылары В. С. Арчумаев, В. И. Баев олар 2 чыл 9 айларның дургузунда 4 чыдың планын күүсединкен, амгы үеде онгу беш чылдың соолгу чылының үлүүнде ажылдап турар.

Ниитизи-биле бүдүрүлге чүүк сөөртүлгезинин планын 107,2 хуу күүсеткен азы эрткен 9 айларда пландан ажыр 60 муң тонна чүүктү сөөрткен.

ПАРТИЙЖИ АМЫДЫРАЛ: отчёттар болгаш соңгулдалар

Бүдүрүлгениң бригадаларының арасында социалистиг чарыпты организастаан. Шупту 24 бригадаларның 11-и коммунистиг күш-ажылдың бригадазы деп атты эдилеп турарлар. 13 бригада ол атты чедип алыры дээш шимчээшкинде киржип турар. П. А. Пышевтиң, М. А. Сухоносовтуң, В. П. Барыбинниң бригадалары база мурнакчыларның, одуруунче кирип, онгу беш чылдың үш чылының планнаг онаалдаларын хуусаа бетинде, 2 чыл 9 ай дургузунда күүсеткеннер. Коллективтиң коммунистери ажыл-ишке-даа, сагылга-чурумга-даа өске эпюрүнге эки үлегер-чижекти көргүзүп турарлар. Хуула ай, квартал планнарын 130—150 хуу күүседип турарларга коммунистер РСФСР-ниң Дээди Советиниң депутады А. И. Гадайко, В. В. Андреев, Д. Ф. Бабушкин, М. А. Кончаков, А. Б. Коваленко болгаш ооң-даа өскелер хамаараыр.

Чамдык чедишкиннер-биле чергелештир бүдүрүлгениң ажылында четпестер болгаш шиитпирлеттинмээн айтырыгдырган.

Санал берген коммунистер парткомнуң ажылының стилинде, арга-методунда, политиктиг болгаш кижизидилге ажылында четпестер барын шүүмүүлээн. Ылаңгыя партийжи ажыдче хандыган киребес, ажыл-агый айтырыгларынче колдап чардытар, кижилер-биле тодаргай ажыл кылбас чорук парткомда бар. Партком кежигүнери партия эге организацияларының хуралдарынга олурушпайн турар. Коммунистер шупту партийжи даалгалыг, ону каңчаар күүседип турарының дугайында чаңгыс-даа кижиниң информациязын парткомга дыңнаан көрбээн.

СЭКП-ниң XXV съездизиниң партия Төп Комитединиң июль (1978 чыл) Пленумунуң шиитпирлерин амыдыралга боттандырар талазы-биле совхозтуң коммунистериниң мурнунда салдынып турар соруулгаларны отчёт-соңгулдалыг хуралга тодаргай чугаалаткан.

Т. ХЕРТЕК,
«Шынның» тускай корр.

ОКТЯБРЬГА КҮШ-АЖЫЛЧЫ БЕЛЕКТЕР

Улетпүр бүдүрүлгелериниң, колхозтарның, совхозтарның коллективтери Улуг Октябрьның 61 чыл оюн шалынчы күш-ажыл-биле үткүп турарлар. СЭТА-ның корреспондентилери ол дугайын медээлеп турлар.

БРЯНСК. Новозыбков районда «Комсомолец» колхозтуң ишчилери Октябрь ыдыңнуң социалистиг чарышкынга улуг чедишкиннерниг болуп турар. Мал болгаш чер ажылының бүгү продуктуларын бүдүрериниң болгаш күрүнеге садарының талазы-биле беш чылдың үш чылдарының планнары хуусаа бетинде күүсеттингилээн. Колхоз күрүнеге пландан ажыр йиң муң ажыг центнер тараанды, чээрби беш муң центнер картофельди, сес чүс сезен центнер сүттү, үш чүс бежен центнер эттиг болгаш өске-даа продуктуларын хөйүү сатканнар.

ВЛАДИВОСТОК. Чукотказке болгаш Кыдыкы Соңгу чүктүң өске-даа ырак районнарынче чыл эгезинден бээр 35 муң тонна чүүктү планнан ажыр дажыш чедирген. Ол болза далай пароходствозунуң далайжыларының болгаш порттар ажылдакчыларының хүзээлгелеринде көрдүгеннивиндеп орамчок хөй. Социалистиг чарышты тодаргай организастаанны ол чедишкиннерге дузалаан. Чүдүрүүшкүнге болгаш өске-даа операцияларга судноларның саадаар чоруу 23,7 хуу кызырылган.

ВОРОНЕЖ. Кантемировка районда «Победа» колхозтуң тараажылары күрүнеге чигир свеклазын садар талазы-биле беш чыл планын күүседипкеннер. Бо чылын күрүне шыгжамырынче чүс муң центнер свекланы чүдүрүп чоруткан. Ажаан алмышкынны азжок күүлүг ажаалда-соор. түлге комплексизиниң дузазыбиле ыяска хуусаада, бедик шынарлыг чоруткан.

ТЕПЛООЗЕРСК (Хабаровск край). Цемент заводунуң коллективи чыл эгезинден бээр Байкал-Амур магистральның тудуунче ийи чүс муң тонна продукцияны чорудуп берген. Ол болза эрткен чылдыңдан чээрби беш хуу хөй.

СЛОБОДЗЕЯ (Молдав ССР). Огород продукциязыныы Молдавияда эң улуг бүдүрүкчүүн — Слободзея районуң погаажылары Улуг Октябрьга туспаатка социалистиг хүзээлгелерин алдарлыг-биле күүсеткен: 255 муң тонна помидорлар, капуста, чигизиг перец күрүнеге дужаттынган. Мичурин, Свердлов, Ждапов аттыг колхозтарның бултүмпежик болбаазырадып турар шолу эң бедик дүжүттүг болган.

(СЭТА).

БЕШ ЧЫЛДЫҢ КИЖИЛЕРИ

Елизавета Баяндина Туран ортумак школазын доосказы, комсомолчу путёкабиле районнуң амыдырал хандырылга комбинадынга даараныкчылаан киреен.

Хөөчүннарның арга-дузазы-биле шилип алган ажылынга мергежээн кыс ам. херээжен уругтуң хептерин быжырынның мастериниг чедир өскен. Ол — Туран доорай Советиниң депутады. Тос айларның планнаг даалгаларын Елизавета Баяндина 136 хуу күүсеткен. Ооң удуртуп турары быжыкчылар цехи планнаг даалгазын база-ла ажыр күүсеткен.

ЧУРУКТА: Е. Баяндина.

В. КОНДРАШОВТУҢ фотозу.

Комсомолчу кыс Галина Сустрикова Кызылдың сут заводунга ажылдап кире-ле, ам чаа-ла чыл чедип чоруур-даа болза, ак сеткилдиг күш-ажылы, ээлдек аажы-чаңы-биле кады ажылдап турар эш-өөрүнүң хүндүткелин чедип алган.

Ол дугайын ооң дагдыныкчызы, заводтуң хоочун ажылчыны, Күш-ажылчы Алдар орденниң үшкү чергезиниң эдилекчизи коммунист Раиса Ивановна Солодянкина чоргаарал-биле чугаалаар.

ЧУРУКТА: Галина Сустрикова.

В. АМЫРНЫҢ фотозу.

Иван Симчитович Данзуруң—Тес-Хем районда «Чодураа» совхозтуң эң дээре малчыннарының бирээзи. Ол—улгаттыр каттыштырган коданнарны тургузарының районга эгелекчизи. Бо чылын ол районнуң хойжуларының социалистиг чарыжының тиилекчизи болган. Төрүүр чүс хойдан 110 хураганны камгалап ап, дүк кыргыыр хүлээлгезин чеди хуу ажыр күүсеткен.

Төрээн чурт малчынның күш-ажылын бедии-биле үнелээн. Ооң хөрээн Ленин, Октябрь Революциязы, Күш-ажылдың Кызыл Тук орденнери каастап чоруур.

В. КУДРЯВЦЕВТИҢ фотозу.

МОСКВАЧЫЛАРНЫҢ ЧАРЫЖЫ

Улуг Октябрьның байырлалын москвачылар чаа-чаа күш-ажылчы чедишкиннер-биле уткуп турарлар. Продукция сайгарарының талазы-биле тос айларның планнарын найысылалдың бүгү үлетпүр бүдүрүлгелери күүседипкеннер. 1600 кылыглар күрүнениң Шынар демдээ-биле үнелеткен. Үш мнллион ажыг дөрбелчин метр чуртталга шолу ажыглалда кирген. Москваның ажылчы чоннарының социалистиг чарыжының үшкү кварталда түнелдериниң дугайын СЭКП-ниң Москва хооркомунуң, Моссоветтиң күүскомунуң, Москва хоорайның профэвилел чөвүлелиниң президиумунуң, ВЛКСМ-ниң Москва хооркомунуң каттышкан хуралынга чугаалажып турда бо саннар адаттынган.

Ажылдаар туруш бүрүзүнге эвээш чарыгдал үндүрүп тургаш, эң бедик түнелдерни чедип алыры дээш москвачылар шудургу демисежип турар дээрзи демдеглеттинген. В. И. Ленинниң төрүттүнгенинден бээр 110 чылын таварыштыр боттарының хуузунда беш чыл планнарын күүсеткен турар дугайында хоорайның мурнакчы ажылчыннарының инициативазы-биле эгелээн шимчээшкин улам калбарып турар. Дыка хөй заводтарның, фабрикаларның коллективтери 1979 чылга уткуштур планнарны хүлээп алганнар.

Үшкү кварталда социалистиг чарыштың бирги черин найысылалдың Перов районунуң ажылчы чону чаалап алган. Ийиги, үшкү черлерде—Ворошилов, Куйбышев районнары. Тудуг организацияларының болгаш тудуг материалдарының үлетпүр бүдүрүлгелериниң, олимпий тудугларының коллективтериниң чарыжының түнелдерни үндүрген.

(СЭТА).

ВЛКСМ-ниң 60 чылынга уткуштур

ЧЕЛЯБИНСК. «Теплоприбор» заводтуң комсомол организациязы бо чылын ВЛКСМ хооркомунуң шилчин чоруур Кызыл тугу-биле ийи удаа шаңнаткан. Кылыгларының чартыын күрүнеин Шынар демдектиг кыдыр үндүрүп турар бүдүрүлгениң чедишкиннеринде комсомолчуларның күш-ажылының улуг үлүү кирген.

ВЛКСМ-ниң 60 чылын төлептиг уткуурун белеткен тура, заводтуң 67 аныяк ажылчыннары беш чылдың үш чылының онаалдаларын кайгамчык хүнге чедир күүседир деп хүлээлге алганнар. Юрий Байериң слесарь-эптекчилер бригадазы комсомолдуң юбилейинге чедир планнан ажыр 150 приборлуу—металлургия болгаш химия үлетпүрүнге ажыглаар «КС-3» деп потенциометрлерни эптеп кылган.

Юбилейлиг комсомолчу чыл заводтуң комсомол организациязының 30 чылы-биле кады болуур. Ол чорук комсомолчуларның идепкейин улаң бедиткеп. Олар шуптузу Ленинчи зачёттуг дужаан алганнар. 83 аныяк чаартыкчылар 127 саналдарны киирген, олардың экономиктиг ажыктыы 16 муң рубль болган.

ЧУРУКТА: Юрий Байер бодунуң бригадазы-биле.

Б. КЛИНИНИЦЕРНИҢ фотозу.

СЭТА-ның фотохрониказы.

АЖЫЛЫВЫС МЫНДЫГ

Кызыл районнуң эң ыраккы ажыл-агыйы — «Тере-Хөл» совхозтуң ажыл-ишчилери СЭКП-ниң XXV съездизиниң салган соруулгаларын эдиишкинниг күүседип, СЭКП ТК-ның июль (1978 ч.) Пленумунуң шиитпирлерин амыдыралга боттандырар дээш кызымаккай ажылдап турарлар. Бо хүнгерде совхозтуң бүгү малчыннары кыштаглаашкынга белеткелди багай эвес чорудуп турарлар. Кыштагларда, бригадалар төптеринде мал кажаалары, малчыннарның олурар бажыңнары септеттинген.

«Тере-Хөл» совхозтуң ивижилери, хойжулары, саргыкчылары, чылгычылары болгаш инек кадарчылары онгу беш чылдың шалынчы үшкү чылының эрткен тос айларында багай эвес ажылдаанар. Ылаңгыя малдың чаш төлүн менди камгалап ап, ооң баш санын өстүрер талазы-биле эки көргүзүглерни чедип алганнар ажыл-агыйда эвээш эвес болган. Ындыгларга хойжулар Иван Бады, Максим Хуужаан, Болзу Ичин болгаш өскелер-даа хамаараыр.

Ажыл-агыйның бир кол адыры—ивн ажылы болур. Совхоз бо чылын 100 ивиге онаалтыр 80 анайны камгалап алган. А мурнакчы ивижилер Билип Диизиң 100 ивиден 99 анайны, Шулуу Чигжит—86 анайны менди камгалап ап, доруктурган.

Ол ышкаш инек фермазында кадарчылардан Сергей Чигжит 100 ивиккө онаалтыр 80 бызааны камгалап алган, социалистиг чарышка тиилекчи болган. Мал ажылында бо чижектиг мурнакчыларның аттарын оон-даа ыңай уламчылап болур.

Бистиң совхозувус район төвүнден дыка ырак-узак черде, тайга-сын колдаан девискээрде туруп турар. Ынчангаш аңаа чүүл-даа мурнунда ивнии, сарлыкты болгаш чылгыны остүрери таарымчалыг. Оон-биле чергелештир ажыл-агыйда 6200 ажыг хойну болгаш эзээн хой санныг инекти база тургускан. Кышкы үеде бо малдарга эвээш эвес чем, сиген-шырбыкы негеттинери билдиңнир. Ынчалзажок ажыл-агыйның девискээри таарымча чок, сиген кезер машина-техника орта ажыглаттынмас болганындан мал чемнерни чогуур негелдезинге чедир белетпеп ап шыдавайн турар бис. А белеткеттинген сиген-шырбыкы кыжын ырак-узак кыштагларже аътка чүдүрүп чедирерге-даа, ол чүгедээ чедишпес, дораан топе бээр. Машина-трактор чедишпезинден кыжын далбай тыртар болгаш техника күзүү пегээр өске-даа аар ажылдар колдуунда кылдыңмайн турар.

Ол ышкаш инек фермазында аар ажылдар механизаттатгынмаан, бүгү-ле чүвени—инекти саарыы, чемгерерни, едээп аштаарын хол-биле чорудуп турар. Мал чемниң айтырыы мында база-ла нарын.

Оон көдүүс оске байдалын, чылгы болгаш сарлык ажылында тургустунган. Бо малдар кескен сиген болгаш кижи күжү үндүрүп белетиээн оске-даа чемнер, кажаа-хораа чугула негевес, чайгаар бүткен одаралар оттаар. Ынчангаш оларның эъди, сүдү, кежи ажыл-агыйга арыг орулганы киирип турар. Моон алгаш көөрге, «Тере-Хөл» совхозту чүгле ивн, чылгы болгаш сарлык ажылдыг кылдыр специализастаар болза эң-не таарымчалыг болгу дег.

Амгы үеде малчыннарның, ивижилерниң амыдырал хандырылгазы мурнуку чылдарга бодаарга, коскузу-биле ажыжээн. Аддыы, Үстүү Балыктыгларны, Каргы хемниг дургаар чурттап турар малчыннарның, ивижилерниң кышты турлагларында чурттаар базжыннарны чедиштир тутканы. Чайгы үеде көжер-дүжердө ап чоруурунга эптиг майгыннар-биле, өске-даа чугула херек дериг-хереккелдер-биле хандыртынган. Мал ажылдыглар аъш-чем аймаа-биле база багай эвес хандыртының турар.

Бистиң совхозтуң ажыламыдыралында эки чүүлдерниң хөлегезинде четпестер база чок деп болбас. Ылаңгыя чон ортузунга кижизидиге, политмассалыг ажылдар кудуу деңнелде болуп эрткыышаан. Совхозтуң удуртуур ажылдакчылары, специалистери малчыннарның ыраккы аалдарынга чорза-даа, чуртта, даштыкыда болгаш республикэ база район иштинде янзыбүрү болуушкуннарның дугайында декция, беседаларны чүгле ында-хаяа кылгыдаар.

Оон-биле чергелештир ыракта малчыннарга солун, сеткүүл чедирилгезин организастаар турары дыка багай. Мал бригадаларының шуптузунда почтальоннар бэр-даа болза, олар орта аңылдавайн, улустуң чагыдыгазын үзүктелдирип чедирип турар. Ынчангаш тайгада ивижилер, саргыкчылар чагыткан солуннарын ай-айы-биле албайн баар таварылгалар хаая эвес.

Бо бүгү чётпестерни дарый чайладырын малчыннар иеген турар. Оларның чөптүг негелдезин чогумчалыг хөндырын, чөн ортузунга политмассалыг ажылды, солун, сеткүүл чедирилгезин үеэнн байдалынга дүүштүр организастаар ойу келген.

А. ХУУЖУГУР,
«Тере-Хөл» совхозтуң кол зоотехниги.

Бомбүрзектиң судалы

СЭТА-ның корреспондентилери дыңнадып тур

СЭКП-ниң делегациязының ГФР-де чоруп турары

БОТРОП. СЭКП ТК-ның делегациязы СЭКП ТК-ның секретары М. В. Зимянин баштадыр Герман компартияның съездизинге киришкен аайы-биле Рурнуң үлетпүрлүг районунга чораан. СЭКП-ниң болгаш Герман компартияның арызында найыралга тураскаатқан митинг даг-руда үлетпүрүнүң ында төптеринің бирээзинге болган. Герман компартияның кежигүннери база Гельзенкирхенниң, Гладбектиң, Оберхаузенниң, Дортмундтуң, Эссенниң болгаш оске-даа хоорайларының ажылчы чоннарының төлөөлекчилери ацаа киришкен. Империализмге удур, тайбың, хосталга болгаш социализм дээш демиселге интернационалчы эп-сеткил каттыштырылгазының демдээ-биле ол митинг эрткен.

Герман компартияның даргазының оралакчызы Г. Готье чыылганнарның мурнунга чүве чугаалап тура, Мангеймге болган съездиге ГКП-ниң программазын хүлээп алганы партияның амыдыралынга чугула болуушкун болганын онзалап демделгээн.

Тайбыңны боттуг камгалаарының политиказын чорудуп, боо-чепсектерни эндере бүдүрерин соксадырын негеп турар социалистиг күрүне—Совет Эвилелиниң коммунистери болган ажылчы чоннары-биле ака-дүшма эп-сеткил каттыштырылгазының харылааларын хөгжүдери ук программаның үүлдериниң бирээзи болуп турарын Г. Готье демделгээн.

СЭКП-нин делегациязының ол митингиге чүве чугаалаан кежигүннери СЭКП-ниң XXV съездизиниң шиитпирлерин совет кижилериниң канчар күүседип турарының дугайын, күш-ажылга, бүгү делегейге тайбынны быжыглаар дээш демиселге оларның чедишкиннериниң дугайын чугаалаан.

* * *

Ботроптуң хоорай чагыргазынга баргаш, СЭКП-ниң делегациязы ук хоорайның обер-бургомистри Э. Вильчок-биле ужурашкан. Хоорайның хүндүлүг аалчыларының «Алдын дептеринге» делегация кежигүннери аттарын салган.

* * *

СЭКП-ниң делегациязының кежигүннери Вупперталга баргаш, эртемниг коммунизмниң үндезин салыкчыларының бирээзи, 1820 чылда анаа төрүттүнген Ф. Энгельстиң амыдырал-чуртталгазы болгаш ажыл-чорудулгазы-биле холбаалыг тураскаалдыг черлер-биле танышкан.

Делегацияның кежигүннери Фридрих Энгельстиң ады-биле холбаалыг Төпке чораан, ону Герман компартияның инициативазы-биле тургускан. Олар Ф. Энгельстиң от-бүдезинин бажыңында ажыттынган музейни көрген, өндүр улуг революсчунуң болгаш бодалчының тураскаалының баарынга венок-чечекти салган.

Герман компартияның хоорай организациязының удуртулгазының кежигүннери совет аалчыларга изиг байыр чедирген.

* * *

Ол-ла хүн ССРЭ-ниң Боннда элчин черинге Герман компартияның удуртукчуларының болгаш активчилериниң, демократтыг хөй-ниити төлөөлекчилериниң Совет Эвилелиниң Коммунистиг партиязының делегациязы-биле найыралчы ужуражышкыны болган.

* * *

ГАМБУРГ. СЭКП ТК-ның секретары М. В. Зимянин баштадыр СЭКП ТК-ның делегациязы Герман компартияның Мангейм съездизинге киришкен аайы-биле октябрь 25-те Гамбургка чораан. Немец болгаш делегейниң ажылчын шимчээшкининиң шылгарангай ажылдакчызы Э. Тельчаннын үр үеде чурттап чорааны Эппендорфтуң ажылчын районунда ооң музейинге делегацияның кежигүннери чораан.

Гамбург портунуң докеринден Германияның Компартиязының ТК-зының даргазынга чедир Э. Тельман алдарлыг оруктуну эрткен. 1944 чылдың августа Бухенвальдта албадал-хилинчектээшкин лагеринге эзэсчи өлүрүкчүлерниң холундан ол мочаан.

Музейниң дедликир чүүлдерин делегацияның кежигүннери эргип көрген. Э. Тельманга музейде тургускан хөрек тураскаалдың баарынга чечектерни олар салган.

(СЭТА).

АКЫ-ДҮҢМАЛЫШКЫ ЧОРУКТУҢ ХООЙЛУЗУ-БИЛЕ

Моол Арат Республиканың пайысылалы Улан-Батор хоорайга тудар трикотаж фабриказының техниктиг төлевилелин совет специалистер ажылдап кылырын дооскан. Чылда миллион кылыгларны чаа будүүлеге бүдүрер күчүлүг болур.

Моолда совет специалистерниң дузаламчызы-биле Чойбалсанда болгаш Баян-Улегейде дүк чуур фабрикаларны, оске-даа фабрикаларны болгаш комбинаттарны тудкан. ССРЭ-ниң дузазы-биле тудкан бүдүүлгелерде ака-дүңмалышкы чурттуң чиик үлетпүрүнүң бүгү продукциязының дөрттүн бир кезиин бүдүрүп турар деп, ССРЭ-ниң Чиик үлетпүр министерствозунга СЭТА-ның корреспондентазынге дыңнаткан.

Бистиң күрүнеевис ажылдап турар бүдүүлгелерни чаартырынга, бүдүүлге күчүлерин шингээдип алырынга, бүдүүлгенин ажыктыын белдер талазы-биле хемчеглерни бөгүндүрүлүн чорударынга техниктиг дузаламчыны база көргүзүп турар. Моолдан келген хөй ажылчыннар Совет Эвилелиниң төрелдешкек бүдүүлгелеринде өөредилге эртип турарлар.

(СЭТА-ның корр.).

Москва.

ТАЙБЫҢ БОЛГАШ КАДЫ! АЖЫЛДАЖЫЛГА ДЭЭШ!

Вьетнам Социалистиг Республиканың чазаанның Премьер-Министри Фам Ван Донгтуң Малайзияже болгаш Сингапурже ажыл-чоруу доозулган. Оон түңнелинде ВСР-ниң ол чурттар-биле үр хуусаалыг болгаш хөй таласлыг найыралдың болгаш кады ажылдажылганың харылзаалаларынга бижыг үндезин салдынган деп, «Нян зан» солун демделгээн. Чижээлээрге, ийи күрүнелерниң шайысылалдарының аразында агаар харылзаазының дугайында Вьетнам-Малайзия дугуржулгага ат салдынган. Садыг-экономиктиг харылзаалаарны, туризмни, культураны, медицина шинчилелдерин улам ыңай хогжүдеринге талазы-биле чугаалажышкыннарны улам-чылаар деп шиитпирлээн.

Социалистиг Вьетнамның чазак баштыңы ооң мурнунда Таиландыже, Филиппинже болгаш Индонезияже ооң-биле домей чедишкиннинг аян-чоруук кылганы амты аян-чоруктуу улам улуг ужур-дузалыг болдурган. Мурнунда болган аян-чоруктарның үезинде янзы-бүрү ниитилел системаларлыг күрүнелерниң аразында эки кожа-хелбээ харылзааларны хогжүдерине оруктуу ажыктан дутуржулгаларга ат салган.

Бо бүгү беш чурт Мурнуу-Чоон Азияның күрүнелериниң ассоциациязында (АСЕАН) кирип турар. Ол навышның бо организациязын 1967 чылдала тургускан. Ында кирип турар чурттарның экономиктиг улуг күчүзүн барымдаалап көргеш (чурттакчы чону 250 млн. кижи, ак-коргулчунун, нефтинин, демир рудазының, чөстиң, никельдиң улуг курлавырлары, каучук будүүлгези бар), америк империализм сну болдуңуң сорулгаларынга ажыглаарын оралдашкан. Вьетнамга агрессчи дайынны чорудуп тура, ол АСЕАН-ны шериг-политиктиг шынарлыг болдурарын болгаш ол кавының оске чурттарынга удур тургузарын оралдашкан.

Империалистиг агрессиянга удур Индий-Кылаттың улустарының тиилелгези Мурнуу-Чоон Азияда байалды экижиңдеринге эгезин салган. Фам Ван Донгтуң аян-чоруулуук түңнелдериниң көргускени-биле алырга, ол кавының чурттарының хөй кезии кыска хуусаанның дургузунда—үүлге үш чыл болганда дайын үеэниден бээр артын калган бүзүрешпес чоруктуу болгаш каразыыр чоруктуу улуу-биле ажыл эртип, бот-боттарынга ажыктыг харылзааларны тургузуп эгелээнер. Үүлге Камбоджа ол үре-түңнеллиг болуушкунга кирипшейн барган. Ол чорун Пекинниң бак сүмелерин эдерерининг хоралыын көргүзүп турар.

Индий-Кылаттың социалистиг чурттарның чавырлышкын политиказын чедишкиннинг боттандырып чорутканының түңнелинде, оларның тайбынга ынакшылдыг, чогаадыкчы, эгелекчи саналдарының түңнелинде Мурнуу-Чоон Азияны тайбыңның, хамаарышпас чоруктуң, нейтралитеттиң болгаш доктаамал чоруктуң девискээри болдурарынче боттуг базымнар кылыры болдупуп болур апарган.

Г. ШИШКИН,
СЭТА-ның корр.

УДУРЛАНЫЫШКЫНЫҢ ШУУРГАНЫ

Нейтроннуг бомбаның «кол незеитерин» будүрүп эгелээр деп Ак бажыңның шиитпириниң дугайын бүгү делегейде миллион-миллион кижилер ханы килеңнээшкин-биле дыңнаан. Бүгү дилтер чурттарының депшилгелиг хөй-ниитизи Пентагоннуң эң дерзии планнары кижи төрелгетенге эң аар уржуктарны чедирип болур дээрзин эки билип турар.

НЬЮ-ЙОРК

Боо-чепсектериниң оске-даа эң чаа хевирлерин Каттышкан Штаттарның тургускаңы ышкаш, Вашингтонуңуң шиитпири стратегтиг шавар халдаашкынының боо-чепсектерин кызыгаарлаар дугайында советамерик дугуржулганы чарарының перспективаларынга кончуг айымдыг салдарын чедирип болур деп, Тайбынның Бүгү-делегей Чөвүлелиниң КНО-да төлөөлекчизи К. Тэлбот онзалап демделгээн.

Ындыг явылыг политика үүлге шериг-үлетпүр комплекизинин эрге-ажыктарынга тааржып болур деп, «Сэйн» дээр хөй-ниити организациязының даргазы Д. Кортрайт медеглээн. Боо-чепсекти эндере бүдүрерин қызыгаарлаарының аргазын болдуңуң базымы-биле Каттышкан Штаттар кижанышкың адаанга тургузуп турар-дыр деп, америк баяттарның болгаш политиктиг ажылдакчыларның «Чоон болгаш Барың үүктерин аразынга чоңшөөрежилге талазы-биле америк комитет» дээр салдарлыг каттыжышкының директору К. Марси медеглээн.

БУДАПЕШТ

Демократтыг Аныяктарның Бүгү-делегей Федерациязының бюрозу медеглеп үндүрген, нейтроннуг бомбаны будүрериниден кайы-даа тээлиг ойталаарының дугайында Совет Эвилелиниң болгаш социалистиг дем каттыштырылгазының оске-даа чурттарының саналынга харыы кылдыр АКШ-тың администрациязы ядролуг чепсекти эндере будүрериниң база бир болгаш эң аймылдыг үе-чадазын кижи төрелгетенге донаштырын турардыр деп демделгээн. АКШ-тың шериг-үлетпүр комплекизи НАТО-ның империалистиг болүктериниң болгаш тайбыңга удурланыштыр туружу турар оске-даа күштериниң деткимчези-биле делегейни адролуг халанче книр чыгаарын оралдажып турар-дыр. Ындыг политика делегейниң үүлге сураглыг дугуржулгаларынга удурланышкак эвес, харын чонга удур болгаш буян чок үүл болуп, тайбынга болгаш делегейниң айыл чок чоруунга боттуг кыжаныышкын болуп турар-дыр.

Демократтыг Аныяктарның Бүгү-делегей Федерациязы нейтроннуг бомбага удур эптеш чок демиселди чогударынче делегейниң бүгү аныктарын болгаш бүгү хөй-ниитизин кыйгырган.

СОФИЯ

Массалыг үзүткаашкынның чепсээнин чаа хевирлерин тургузары тайбынга болгаш аймыг чок чорукка кайы хире улуг аймыды тургузуп турарын бүгү делегейниң деңшилгелиг хөй-ниитизи утаан балаш турар деп, «Народна Армия» солун бижээн. Нейтроннуг бомбага удурлакышкынарны Каттышкан Штаттарның бодунда аажок улуг хемчээлдерниг болу бергеп. Совет Эвилелинден болган Варшава нерээзининг киржикчилери оске-даа күүнелерден шериг болгаш техника талазы-биле артык күштерниг болуруп чедип алырының турбайн турар оруктарын дилээр чоруун Барының үүктүң генералдары болгаш дайынзырак политиктери соксадыр үе келген боор. Олар оон орнунга харын социалистиг чурттарның планетага тайбыңны болгаш айыл чок чорукту магадылап турар угаан-сарыылдыг саналдарынга амгы үениң негеп турары ышкаш будүүтүг харыдан бээри дээре болур ийик.

ГАВАНА

Тайбыңның херээнге аймылдыг шиитпирни америк администрацин стратегтиг боочепсектерни қызыгаарлаар дугайында совет-америк чугаалажышкынарның ийиги үе-чадазының будүүзүнде хүдээп алганы болуңче книр чыгаарын оралдажып турар-дыр деп, Кубаның Компартиязының органы «Гранма» солун айыткан. Стратегтиг шавар халдаашкынының боо-чепсээн кызыгаарлаарын чедип алырынче болуңуң «чүткүлдүүңүн» дугайында Вашингтонуңуң медеглелдеринге АКШ-тың дайынзырак идегеттерининг хем-бүрүүлүг бодалы чөрүүкек-тир. Тайбың кожа-хелбээ догуннаашкыядан болгаш делегейниң дүшкүүрлүг чоруун чавырылдырарындан сарыылдыг шилип алышкын чок болгаш туруп-даа шылавас деп, ол солун демделгээн.

ЖЕНЕВА

Швейцарияның Күш-ажыл партиязының органы «Вуа увриер» солун Вашингтонуңуң шиитпирин «коргудуп-сүртедиринің политиказы-дыр» деп адаан. Нейтроннуг бомбаны будүрериң соңгаарладыр деп чаңын чарлаттынган шиитпир шуут-ла онтуг кажарлаашкын болган болгаш Барының Европаның хөй-ниитизиниң база чамдык чазактарының удурланышкынарынга таварыы бээр деп каразышкын уламыдан болдуганы ам бүгүдеге билдингир апарган деп, ол солун демделгээн.

ЛОНДОН

АКШ-тың чазаанның шиитпири—боо-чепсекти эндере будүрериң чаа үе-чадага чедирип, тайбынга болгаш дүшкүүрлүг чоруктуң чавырлышкынының херээнге улуг хораны чедирип болур аймыдыг базым-дыр деп, Лондонуңуң кооператив нииткелиниң политиктиг комитединиң секретары Альф Ломас чугаалаан. Нейтроннуг бомба — массалыг үзүткаашкынының кижилерге билдингир чепсектерининг эң-не араатазы-дыр, ынчангаш НАТО-ның чепсегленишкининге ооң кестүн келирининг кыжаныы аяны хөй-ниитинин ханы дүүредип турар. Тайбының Бүгү-делегей Чөвүлелиниң кыйгырыын өзугаар чепсегленишкиннерни дүжүрер дээш ходелишкиннерниң 4 октябрь 31-ге чедир уламчылаар неделязының үезинде Англияда тайбың талалакчыларының митингилериниң болгаш хураллдарының кол темазы ынчангаш харын нейтроннуг бомбага удур демисел болур деп, Альф Ломас онзалап демделгээн.

(СЭТА).

КНО-ның хүнү

НЬЮ-ЙОРК. Аңаа октябрь 25-те Каттышкан Нациялар Организациязының Хүнүн байырладыг демделеп эрттирген. Бүгү-делегей организациязының кол сорулгазы кылдыр «дайынның халаваңдан келир үениң салгалдарын хостаар» деп өндүр чаагай сорулганы чарлап үндүрген КНО-ның Уставының күштүг болган үезинден бээр үжен үш чыл эрткен.

Делегей ниитилежилгезиниң штаб-квартиразынга болган байырлалга чүве чугаалаан, КНО-ның чиигине секретары К. Вальдхайм делегейниң янзы-бүрү районнарында оскүн үнүн кээп турар айымдыг дүшкүүрлүг чорукту чавырылдырарынче Бүгү-делгей организациязының күжениишкиннери угланган деп медеглээн. Амгы үеде делегейниң Чоокку Чоон чүк болгаш Мурнуу Африка ышкаш ындыг районнарынга чөптүг тайбыңны чедип алыры улам-на эргежок ужур-дузалыг болу берген деп, ол онзалап демделгээн.

Ирак-сирия чугаалажышкыннар

БАГДАД (СЭТА). Ында Ирактың президентизи А. Х. Аль-Бакр биле Сириянның президентизи Х. Асадтың аразында чугаалажышкыннар боон турар.

Ийи тала египет президент Садаттың дүжүп берикчи политиказынга болгаш АКШ биле Израильдиң Чоокку Чоон чүкте демиселди араб нацияның эрге-ажыктарынга чөрүледежип турар ындыг «таарыштыр шиитпирлээшкинин» албадаар дээн оралдажышкынарынга удур дүүштүрген кады ходелишкиннерни чугаалажып көрген.

* * *

ДАМАСК. (СЭТА). Бүгү чугаалашкан айтырыглар, ылаңгыя арабтарга удур сүлчээниң хемчээлдериниң, ол сүлчээниң сорулгаларының болгаш аңаа удур демиселдиң оруктарының дугайында Сириянның болгаш Ирактың үзел-бодалдырының долу дүүшкээн «Тишрин» солун демделгээн. Ийи тала империалистиг-сионисчи планнарга удур кадыдемиселди чорударынче кайызының-даа үүткүл турарын илереткеннер деп, солун онзалап демделгээп.

Кыдаттың профэвилелдериниң съездизи

Пекинге профэвилелдерниң IX Бүгү-кыдат съездизи болуп эрткен. Мурнуку, VIII съезд 20 чыл бурунгаар болган. Мао Цзэ-дуниуң болгаш ооң талалакчыларының өөскүдүп үндүргени «культура революциязының» үезинде профэвилелдерниң Бүгү-кыдат федерациязы болгаш чер-черде профэвилел организациялары чылча шаап каан турган. Федерациянның баштыңчыларының хөй кезии хоп-мегеге болгаш иетеп сүрүүшкүнге таварышканнар.

Пекинниң парлалгазында үндүрген съездизиниң материалдарындан илереп турары-биле алырга, профэвилел организациялары чурттуң ажылчыннарын «дөрт модернизация» деп адаар чүүлче углардырар ужуралуг. Ооң алыс утказы болза шериг үлетпүрүн колдадып хогжүдери болгаш шериг күүүзүн остүрери болур. Делегей аразынга кыдат профэвилелдерниң ажыл-чорудулгазының кол угланнышкынарының бирээзи кылдыр «гегемонизмбиле демиселдиң» сорулгазын илип үндүрген. Маоисчилерниң дылында ол болза чавырлышкынга удур демисел, амгы кыдат удуртулгының эжелекчи улуг күрүнезирек чүткүүшкүннерин боттандырып чорудары дээш демисел болур.

Съездиге Кылаттың профэвилелдериниң чаа уставын бадылаан, ынчалза-даа ооң долу созүн амдыызында парлаваан. Удуртукчу органны—күүскомну тургускан. Ооң даргазынга КПП ТК-ның Политбюро кежигүнү Ни Чжифуну сонгаан.

(СЭТА).

ЧОННУҢ ЧЕДИИШКИНИ

КАБУЛ. (СЭТА). Афганистан Демократтыг Республиканың Революстуг чөвүлелиниң хуралы болган. Аңаа апрель революциязының соонда эрткен үениң дургузунда кылган ажыл дугайында отчёттуу Афганистанның Улус-демократтыг партиязының ТК-ның чиигине секретары, АДР-ниң Революстуг чөвүлелиниң даргазы болгаш премьер-министри Нур Мухаммед Тараки кылган.

Афганистанның даштыкы политиказының айтырыгларыңга хамаарыштыр чүве чугаалаан, ол политика тайбынным, национал хамаарышпас чоруктуң болгаш тускай догуннаан чоруктуң, оске күрүнелерниң иштики херектеринге холгаарлап киришпезиниң принциптеринге үндезилеттинген деп, ол бадыткаан. АДР-ниң ССРЭ-биле кады ажылдажылгазы өзугаар акыдүңмалышкы болгаш деп эргенин өзугаар кылган деп, ол айыткан.

Революция соонда эрткен үе дургузунда социал-экономиктиг айтырыгларны шиитпирлээри-биле элээн күжениишкиннерни үндүрген деп, илеткелчи демделгээн. Исменнинг будүрерин ковүделир болгаш нефть болбаазырадын кылыр үлетпүрүү хогжүдер талазы-биле планнарны ажылдан кылган. Эрткен чылдың ол үезинде коргүзүглериден үш ажыг катап ажыл турар 67 муң тонна хөмүр-дашты казып тыпкан. Нефтини болган газты казып тывырын элээн ковүдеткен.

Улусчу эрге-чагырганың үезинде 110 школаларны туткан, пушту, дари болган узбек дылдарга 1 млн. өөредилге номнарын парлаан болгаш пентеретккен, 435 муң тираажтыг эртем номнарын белеткээш, парлап үндүрген.

ФОТОКАЛЕЙДОСКОП

Папуа — Чэа Гвинеяның улустарының культуразы онзагай болгаш солун. Оларның өзулалдары танцылар, музыка болгаш ырлар-биле үдеттирген.

ЧУРУКТА: өзулал костюмун, дойдулар болгаш куштар үүлериниден кылган будун чартык метр бедик борт кеткен таңнычы.

АП—СЭТА-ның фотозу.

АКШ. Бо улуг мөөгүнү Маунт—Вернон хоорайның (Вашингтон штатта) чурттакчызы Петти Уиллис тып алган. Ооң деңзиин чээрби аймыг килограмм болган.

АП—СЭТА-ның фотозу.

ЫНАНЫШТЫГ КАМГАЛАЛ

Алма-Атаның эң хөй шимчээшкининг оруктарының бирээзининг чанында оеш гектар черде биологтуг комбинаттың бажыңнарын тудкан. Ооң будүрүп турар продукциязы болза эмнелге-профилактиктиг сыворотказар, вакциналар, диагностика эмнери болгаш халдавырлыг аарыглардан малды камгалаарының оске-даа дээштиг биологтуг камгалал үүлдери болур.

Амгы үеде Казахстанда 35 миллион хөй, 8 миллион хире инек, миллион ажыг чыгы мал болгаш тево бар. Малдың мооннеттингени кончуг сырый. Чижээлээрге, специализастаттынган мал ажыл-агыйзарында 70—100 муң баш хөй, 7—10 муң инек бар боон турар. Бичии-ле халдавырлыг аарыг эпизоотиязы—малдың массалыг аарыгыны болдурүп болур. Ону болдурбазынга улуг рольду аарыглардан малды камгалаарының шынаыштыг чепсек-херекселдерни будүүлгете пентередиринин аргалазы бар апарган, эмнериниң шынары бедеэн. Чыл бүрүзүндө комбинат 1—2 чаа эмни бүгүреп шиңгээдип ап турар.

Николай МАСЛОВ.
(ПМА).

Чоорту будүүлге улуг күчүлүг болу берген. Эмнерни лабораторияга белеткеп кылырының методундан үлетпүрүн — реакторлуң методунче шилчээнининг соонда ооң күчүзү онза улгатқан. Бир эвес мурнунда эмниң бир хевириниң нийти хемчээли 100 литрден ашнайн турган болза, ам ооң хемчээли он-он катап оскен. Автоматиканың чепсекхерекселдерни будүүлгете пентередиринин аргалазы бар апарган, эмнериниң шынары бедеэн. Чыл бүрүзүндө комбинат 1—2 чаа эмни бүгүреп шиңгээдип ап турар.

Николай МАСЛОВ.
(ПМА).

Октябрь 26-да Австрия республика бодунуң национал байырлалы—Доктаамал нейтралитеттиг политиказын чарлаанының хүнүн демделеп эрттирген. Ол политика Австрияның ат алдарны болгаш делегей ареназынга хүлээп алыышкынны чаалап алырынга дузалаан.

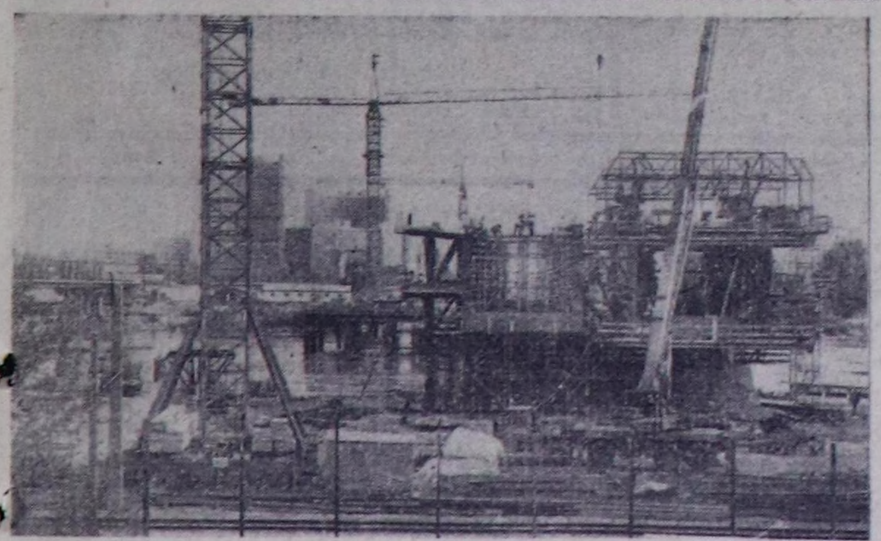

ЧУРУКТА: амгы Венада. Мурнунда — Дунайны кежир чаа көвүүг тудуу. Ында КНО-нуң төвүнүң хөй наът бажыңнары көстүп тур.

Ю. ВЫХОДЦЕВТИҢ фотозу.
СЭТА-ның фотохрониказы.

Янзы-бүрү медээлер

Танцы экспедициязы

Тускай экспедиция Чукотка чартык оргулуктун суурларындан чукчилер биле эскимостарның фольклор эртинезин чыып алган. Оон киржикчилери дөртен ажыг нзционал танцыларны кино плёнказынга тырттырган, ол-оон ырлары, танцы музыкаларын, магнитофонга бижиткен, танцыларын, тоолчуларын, сказанныкчы, дараныкчы дээш өске-даа шеверлериниң чуруктарын тырттыргыланнар. Чыгдынган улустуң ырларының болгаш танцыларының эң экилери «эргырон» чукотскимое ансамбльдиң чаа программазынга күүсеттинер. Ноябрьда ансамбльдиң он чылы демдеглеттинер, ынчаарда көрүкчүлерге од номерлер бараалгаттынар.

Г. КРАСНОГОР, СЭТА-ның корр.

АПАДЫРЫ.

Ойнап алыышкыннар

Чонның акша-хөреңгизиниң кадагаларының база бир эптиг аргазы 1966 чылда үндүрген күрүнениң 3 хуулуг иштики ойнаашкынның чэлизинiң облигациялары болур. Бо чылдың сентябрь 30-да үк облигацияларның 98-ки тиражы болган.

Чамдык кызылчылар бо удаада ойнаашкынныг болгулаан. Чижээ, Николай Иванович Патрушев болган пенсионер Александра Федоровна Кодинец олар 500-500 рубльди ойнап алганнар. А Наталья Афанасьевна Петрыхинаның садып алган облигациязы 280 рубль ойнаашкынныг болган.

Кызыл хоорайның төп ажаалга кассазы үш хуулуг иштики ойнаашкынның чэлизинiң 98-ки тиражы дээш амдыызында 2185 рубльди төлээн.

* * *

Акша-бараан лотереязының «Күскү» үндүрүлгезиниң ойнаашкыны бо чылдың сентябрь 22-де болган.

Кызыл хоорайның чурттакчызы Илья Очурович Доспан мотоцикл ойнап алган. Көдээ ажыл-агый министерствозунуң ажылдакчызы Людмила Григорьевна Сухомова, улеттүр бараанарының садыгжызы Галина Игнатьевна Чанзан-оол олар түс-түзүнде соодукчу, магнитофон ойнап алганнар.

Найысылаадың төп ажаалга кассазы «Күскү» үндүрүлгениң тиражы дээш бо хүннерге чедир 3684 рубль 60 көпеекти төлээн. Билеттери ойнаашкынныг болган оврүшкү, хүлүмзүрүлүг кижилер ажаалга кассазынче амдаа шуушпушаан.

Г. УДИЛОВА.

Боттары туткан

Улуг-Хемниң Ак-Туруг ортумак школазының үстүкү классчыларының өөренүкчүлери суур чанында шыкка бөдүүн стадион түдүп алырын шиитпирлээн. Күш-ажыл башкызы В. О. Өлчейниң удуртулгазы-биле хостуг үелеринде ажылдап тургаш, стадионну долгандыр херимнээш, волейбол, футбол, баскетбол ойнаар шөлдерни дерип кылган. Черниң үзүнүн, бедиин халыыр черни, чадаг чарыш оруун туткан. Од ышкаш көрүкчүлер олурар сандайларны кылган.

Ленинчи комсомолдуң 60 чылынга тураскааткан маргылдаалар чаа стадионга болуглаан, аңаа көрүкчүлер хөйү-биле кээп, хостуг үезин ажыктыг арттирип турарлар.

С. СОТНАМ.

АКТИВКЕ ДАЯНМЫШААН

Эрги-Барлык көдээ библиотеказын Культура бажыңының бар делгем өрээлинде тургускан. Ажыл шагының үезинде маңаа чеде бээрге улуг, биче кижилер үзүктел чок кээп, чаа солуп, сеткүүл номчаан, бижиткен номнарын солуткан, библиотекада кылгылаан янзы-бүрү делгелгелерни сонуургап көргенин дораан эскерип каар бис. Номчукчуларның маңаа келген бо бүтүнү сонуургап көөрүнге таарымчалыг түүлдерни мында кылгылаан.

Кандыг чаа номнар келгизинин, оон допчу утказын чугаалап бербишаан, библиотекарь эргелекчизи ол-бо номнарны номчукчуга сапалдап, көргүзүп, номчукчуларның сонуургалын база барымдаадап турар.

— Библиотекарьлап ажылдаашаан он тос чыл болдум. Маңаа баштайгы эвээш санныг номнардан ам библиотеканың пом фондузу 9987 чедип, а номчукчуларның саны 620 кижи четкен—деп, эргелекчи Долума Хунапаевна Сарыглар чугаалап олурар.

Эрги-Барлык көдээ библиотеказы Барыын-Хемчик районда эң эки ажылдыг библиотекаларның бирээзи: Библиотеканың эки ажылы оон эргелекчизинден кол хамааржыр дээрзи билдингир. Үр үениң иштинде библиотекага ажылдап келген Долума Хунапаевна хөй түүлдерни көрүп, бүлүп алган, арга-дуржулгазы бедээн.

Библиотекага кижи кире бээрге янзы-бүрү делгелгелер, чыскаалдыр салган солуп, сеткүүл, чаа номнар кижиниң сонуургалын хайныктыра бээр. «Комсомолдуң 60 чылынга» деп эгелиг делгелгеде комсомолдуң эрткен оруун көргүскен номнарны үе-үе аайы-биле делген салган. Комсомол дугайында кандыг пом сонуургаар болдур сен, оон белен тыл, көрүп болур. Пом салыр полкаларда «Чечектелле, Совет Тывам», «Улуг Октябрьның оруу-биле», «Тыва 10-гу беш чылда», «Тыганың көдээ ажыл-агыйы», «Тываның чогаалчылары» дээш өске-даа пом делгелгелерни чараштыр кылгылаан. Оон аңгыда «Көдээ ажыл-агый ажылдакчыларынга» деп улуг эгелиг делгинрде механизаторларга, хойжуларга, саанчыларга тускай булуңнарны база кылгылаан. Бо бүтүү номнар делгелгези, булуңнар казс-чараш дериттинген, ханы уткалыг мерген-чечен сөстер-биле бижиттинген, номнарны ажылчы чонга пропагандаларынга улуг кижизидикчи рольду ойнап турары чугаажок.

Ол чыл бүрүде номчукчуларның санын остурүп, пом бөзүрүнүң планын күүседип келген. Эрткен 1977 чылда 800 номчукчуларны хаара тудар турган 945 кижиниң, 7000 пом бөзүрин 7052 кыдыыр ажыр күүсеткен. Бо чылгы планнары база күүсеттинериңге ол бүүрелдир.

Ажыл-ижиниң бир чедишкинии оон хөй санныг номчукчулары-биле быжыг харылзаалыында, оларның-биле дугуржуп, ажылды активчилерге даянып чорудуп турарында, Ыраккы малчынарда, фермада, хойжу бригадаларда 5 кезек черде көжер библиотекаларны тургускан. Номнарны өйлеп-өйлеп баргаш солуп, номчукчуларның чагыгларын бижип чорудуп турар.

— Библиотеканың ажыл планын тургузарда совхозта хөй-ниити организацияларыбиле кады тургузуп, оларның-биле деминг ажылдап турар мен. Ылаңгыя комсомол комитеди, клуб чөвүлели, черөөжениер чөвүлели-биле демнежин турарынга культурамассалыг ажылдар организастыг болур-дур—деп, Долума Хунапаевна чугаалады.

Мынчаар демнежин тургаш олар бо чылын Культура бажыңынга Л. И. Брежневтиң «Катап тургузуушкун», «Бичий чер» деп номнарынга, чогаалчы Салим Сүүн-оолдуң «Кымның оглуу» деп номунга номчулга конференцияларын эрттиргилээн. Л. И. Брежневтиң «Бичии чер», «Катап тургузуушкун» деп номнарынга конференция солуп, бедик утка-шынарлыг, хөй кижи киржикчилиг болган. Бо номнар талазы-биле совхозтуң директору О. Д. Сарыглар, комсомол комитединиң секретары Даваалап Алдын-кыс, кижизидикчи башкы Урана Монгуш, библиотекарь боду болгаш өске-даа номчукчулар чүве чугаалааш, ук номнарны бедидибиле үнелеп, солуп, ханы уткалыг бижиттингенин демдеглээнинер.

Эң-не хөй номнарны ап номчуп турар номчукчулар дугайын айтырарымга ол мынча диди:

— Ындыглар бистe хөй. Ажылчыннар Чапаев Чадамба, Допгак Севээн-оол, Иргит Оолак, башкылар Надежда Намчылова, Нина Базыр, аныяктар Даваалап Алдын-кыс, Допгак Онак-кыс, өөренүкчи Наташа Кош-оол дээш өскелер-даа хөйү-биле номчуп турарлар.

Ажыл-херээнге бердингеп библиотекарывыс чүгле болдуңуп дорт ажылы-биле кызыгаарланыр эвес, харын совхозта хөй-ниити ажылынга эң идепкейлиг киржип турер. Ол совхозта партком болгаш херээженнер чөвүлелиниң кежигүнү.

Библиотеканы кышка эки белеткээн. Бо хүннерде Ленинчи комсомолдуң юбилейинге белеткенип турар. Стендилерни чаарткан.

Библиотекарь Долумэ Хунапаевнаның чедишкинниг ажыл-ижинчи херечизи оон шаңнадын келгени хөй санныг Хүндүлел бижиктери, макталдары болур. Ынак херээнге ол моон соңгаар-даа төлептиг барган болур.

ЧУРУКТА: Комсомол комитединиң секретары Даваалап Алдын-кыс (солагай талазында) библиотекарь Долума Сарыглар-биле ажыл-ижин планнап, чугаалажып олурлар.

Сөзү болгаш фотозу Х. Монгуштуу.

Ротару угбашкыларның концерти

Концерт залында ырның сөөлгү үннери чаңгыланган. Оон соонда үр үе дургузунда шыпшың апарган. Ротару угбашкылар—Аурика, София болгаш Лидия чүү болганын аайын тыппайн барганнар.

Хенертен адыш часкаашкыннары диңмиреп үнген: дыңнакчылар сонуургаан ырызын база катап дилеп турган. Ынчангаш олар база катап ырлаар апарганнар.

Ол болза үш угбашкыларның киришкен концерти болган. Олар мурнунда кады ырлавайн чораннар. София болза делегейниң хөй конкурстарының лауреады, Украин ССР-ниң алдарлыг артизи, Ялтада чурттап турар. «Червону Рута» дээр ыр-хөгжүм ансамблиниң ыраажызы.

Лидия Черновицкиниң күрүне университединиң даштыкы дылдар факультедин дооскан. Ынчалза-даа ырга ынак чорук артык күштүг болу берген. Ол ам «Черемош» ансамбльдиң ыраажызы. Черновицкиниң область филармониязынга чоокта чаа тургускан ол ансамбль ам сураглыг болу берген. Олла ыр-хөгжүм коллективинде музыка училищезиниң доозукчузу Аурика база ырлап турар.

ЧУРУКТА: Ротару угбашкыларның ырлап турары. Солагай талазындан оң талазынче—Аурика, София, Лидия.

А. ЛЕВИННИҢ фотозу.

СЭТА-ның фотохрониказы.

Джалильдиң өөрүнүң дугайында

Шүлүкчү Муса Джалильдиң маадырлыг чоруу чүгле бистиң чуртувуста эвес, оон дашкаар-даа черлерде калбаа-биле билдингир. Ындыг болза-даа оон кады демисежип чораан эш-өөрүнүң амыдырал-чуртталгазы хөйге калбаа-биле билдингир эвес. Оон ужурунда Исхак Забировтуң «Джалиль-биле кады» деп 1977 чылда Ташкентиниң «Еш гвардия» дээр ном үндүрер черинге парлап үндүрген ному улуг сонуургалды хайындырып турар.

Ук номда Джалильдиң өөрүнүң дугайын допчу болгаш кончуг тодаргай бижип турар. Джалильдиң эштери Абдулла Алиш, Фуат Булатов, Гайнан Бурмашев, Габдулла Батталов, Зиннат Хасанов, Ахмед Симаев, Гариф Шабаев, Фуат Сайфульмулюков, Ахат Атнашев, Салим Бухаров оларның Муса Джалиль-биле кады немец фашистерге удур чажыт байдалга чорудуп турган демиселиниң дугайын номда кончуг эки бижип турар. Муса Джалильдиң өөрү оон боду-биле кады 1944 чылдың август 25-те Плетцензей дээр кара-бажыңга шаажыладып каан бооп турар.

И. Забировтуң номунуң эң үнелиг чүүлү болза, Джалильдиң чажыт бөлүүнүн дугайында кончуг солуп болгаш боттуг чүүлдерни, ол үенин тургустунган байдалын шынныы-биле бижип турарында болур. Номнуң автору И. Забиров шүлүкчүнүң болгаш оон өөрүнүн дугайында материалды чээрби чыл хиреде чыып, шинчилеп келгеш, ук номну бижээн. И. Забиров мынчаар бижип турар: «Джалильдиң чажыт бөлүү фашистерниң кара сагыштыг үүлгедиглерин шиитпирлии-биле үзе шаап, оларның дайынчы кезек болур чоруунга бүгү тала-биле моондактаң турган. Туттурган кижилерни бодунуң чуртунга удур демиселге ажыглаар дээн Гитлерниң көрдалындан чүү-даа үнмейн барган. Оларның эң баштай четчелеп тургусканы 825 дугаарлыг батальону белорус партизаннарга удур чоруттунган турган, ынчалза-даа туттурган кижилер нацистериң офицерлерин кыра шаап каап, партизаннарның талазынче чүмү-биле шилчип кире берген». (Номнуң 11-ги арнында ынчаар бижээн).

Номда маадыр бүрүзүнүң намдары, оон маадырлыг чорукче оруу, маадырларны билир чораан кижилерниң сактышкыннары кирип турар.

Ук ном Муса Джалильдиң чогаалдарын сонуургаар, оон маадырлыг чоруун өөренип көөр кижилерге дыка ажыктыг бооп турар.

Амир МАХМУДОВ.

Татар АССР.

КЕДЕРГЕЙ-ЛЕ ОЙНААН

Канаданың Торонто хоорайның «Синема» кинотеатрынга «Дерсу Узала» деп совет фильмни көргүскен. «Торонто стар» солун фильмниң чедишкинин кончуг чөптүг деп демдеглээн: 1975 чылда ол «Оскар» шаңналын алган, а бир чыл эрткенде «фестивальдың фестивалынга» (Торонтога делегейниң кинокөрүлдезинiң чаңчыл болган ады ындыг) хамыкты кайтаткан. Канадада эң улуг солуннарның бирээзи алдарлыг кинорежиссёр Акира Куросаваның ажылын мактап, совет сценарист Юрий Нагибин, артистер Юрий Соломин болгаш Максим Мунзук оон чыда калбас-тыр деп айыткан. Фильмде Дерсунуң өвүр-хевирин кедергей уран мергежилдиг көргүскен.

Мында көрүкчүлер Куросаваның чогаадыкчы ажылыбиле эвээш бичии-даа бол таныш. Сураглыг режиссёрнүң чаңдык ажылдарын кино сонуургакчыларының клубтарынга, теледамчыдылгаларга көргүзүп турар.

Совет кино—«Дерсу Узалаңы»—Канадага көргүскени кайгамчык таварылга болду. Чүге дээрге маңаа келгенден бээр дөрт чыл иштинде бистиң кинематографистеривистиң ажылын бо чүрттүң экраннарынга он гүре делегереңгейи-биле көргүскенин билбейн-дир мен.

А. ПАЛЛАДИН,

ПМА-ның Канадада тускай корр.

«Экран» журналдан.

ШЫДЫРААН

ШЫЫРАКТАР ИЛЕРЭЭН

Кызылдың бирги чери дээш шыдыраа маргылдаалының сөөлгү, чедиги салыының мурнунда чемпион атты чаалап ап болгу дег ийи кижи илереп үнген. Ол болза М. Дарташ биле Ч. Оюн-дур.

Алдыгы салыгда М. Дарташ А. Делгер-оол-биле ойнаш, инициативаны алгаш, чараш комбинацияны ажыглаашаан, уткан. Ол ам 5,5 санныг.

1977 чылда Кызылдың чемпионы Ч. Оюн алдыгы салыгда М. Куулары дүжүп бээривче албадаан. Ч. Оюн 4,5 санныг.

Чедиги шиитпирлиг салыгда Ч. Оюн—В. Бузыкаев, Ю. Белов—М. Дарташ ойнаар. Сөөлгү салыг октябрь 29-та болур.

Н. ШИШИГИН, маргылдаанның кол судьязы.

Агаар

Бөгүн республикага бичезе булуттаар, чагбас. Соңгу-чөөн чүк угланыышкынныг хаттың дүргени секундада 1—6 метр чедер. Агаарның температуразы 0—5 градус чылыыр, чамдык черлерге 0—5 градус соор.

Кызылга база аяс хүн болур. Хат кошкак. Агаар дүне 12—15 градус соор, хүндүс 1—3 градус чылыыр.

Редакторнуң оралакчызы К. К. САТ.

ТЕЛЕВИДЕНИЕ

ОКТЯБРЬ 27-ДЕ

БИРГИ ПРОГРАММА

МОСКВАДАН

10.00—**«Ye».** Информастыг программа.
10.35—Эртенги гимнастика.
10.55—**«Харыылаңар, горнистер!».**
11.25—**«Оолдар».** Уран-чечен телефильм. 2-ги сериязы.
12.30—Ленинчи комсомолдуң шаңналының лауреады Сибирьниң танцылың Красноярскиниң Күрүне ансамблиниң концерти. Удуртукчузу — РСФСР-ниң улустуң артизи М. Годенко.
13.15—16.50—Чапсар.
16.50—**ВЛКСМ-ниң 60 чылынга.** Документалдыг фильмнер программазы: **«Хүн бүрү маадырлыг чорук», «Улуска чүү белекке бээр сен», «Харааачыгай».**

КЫЗЫЛДАН

18.00—**«Компромисс».** Мультфильм.
18.10—Тедемедээлер.
18.25—Телефильм.
18.40—**«Ленинчи комсомолдуң юбилейинге».** Дамчыдылга.
19.10—**«Хүн медээлери».** Киножурнал.
19.20—**«Тыва неделя».** Информастыг программа.

МОСКВАДАН

19.40—**«Москва болгаш москвачылар».**
20.25—**«Комсомолчулар — доспес чүректер».** Совет ыр концерти.
20.50—01.10— **Аныяктарның Бүгү-эвилелдиң Аныяктарының Ленинчи Коммунистиг Эвилелиниң 60 чылынга тураскааткан ВЛКСМ ТК-ның болгаш Москваның база Москва областың комсомол активиниң байырлыг хуралы.** Байырлыг концерт. Кремльдиң Съездилер ордузундан дамчыдылга. Чапсарда — **«Ye».** Информастыг программа. Төнгенде — медээлер.

ИЙИГИ ПРОГРАММА

МОСКВАДАН

18.00—П. Чайковский — Ийиги симфония. Төп телевидениениң болгаш Бүгү-эвилел радиозунуң Улуг симфония оркестри күүседир. Дирижеру — РСФСР-ниң артизи В. Федосеев.
18.40—Чарладдар.
18.55—**«Поэзия».** В. Маяковский. Артист Л. Филатов номчуур.

КЫЗЫЛДАН

19.40—**«Янзы-бүрү чылдарның шүлүктери».** О. Бергольцтуң шүлүктерин РСФСР-ниң алдарлыг артизи З. Шарко номчуур.
20.05—21.45—**«Сээң орденнерин, комсомол!»** Телефильм.

СЭТА-ФОТО

ОКТЯБРЬ 27-ДЕ

«НАЙЫРАЛ»: «Оңза кичээнгей девискээримде» 10.00, 12.00, 14.00, 16.00, 18.00, 20.40 шактарда.

«ПИОНЕР»: «Кипочыяңды». 11.00 «Аныяк гвардия» 15.00, «Тайга хаанының төнчүзү». 12.30, 18.00, 20.30 шактарда.

«КАА-ХЕМ»: «Даргажала, барабан» 15.00, «Тайгада сегиржип алышкын» 16.50, 18.40, 20.30 шактарда.

«ВОСТОК»: «Улуг самдарлар» 15.00, «Солдат болгаш чаан» 16.50, 18.40, 20.30 шактарда.

Александра Александровна Седнйниң 1970 чылда Кызылдың эмчи училищезиин доосканының дугайында II серия-ның, № 467543 диплому читкенин барымдаалааш, оны ам үш чок деп санаар.

РЕДАКЦИЯНЫҢ АДРЕЗИ: индекс 667000

Кызыл, Щетинкин-Кравченко кудумчузу, бажың № 3, ТЕЛЕФОННАРЫ: Редакторнуң 2-24-63, редакторнуң оралакчызының 2-35-24, 2-31-75, харыысалгалыг секретарының 2-23-35, секретариаттың 2-23-35, партийжи амыдырал болгаш совет тургузуг киллистерниң 2-37-13, пропаганда киллизиниң 2-31-75, культура киллизиниң 2-23-54, көдээ ажыл-агый киллизиниң 2-21-47, үлетшүр киллизиниң 2-22-64, чагаа киллизиниң 2-41-27, информация киллизиниң 2-20-60, корректорларның 2-27-41, бухгалтерияның 2-12-45, солун келбейн барганда 2-32-75 телефонче долгаар.

Тираж 17531. Чатыг 2710.

СОЛУН НЕДЕЛЯДА 6 КАТАП ҮНЕР

Тыва АССР-ниң Министрлер Чөвүлелиниң Ном үндүрер чер, полиграфия болгаш ном садыының талазы-биле өртелелиниң типографиязы (Кызыл, Щетинкин болгаш Кравченко кудумчузу, бажың № 1). ТС—00951.