Бүгү чүрттарның пролетарийлери, каттыжыңар!

ШЫН

СЭКП Тыва обкомунуң, Тыва АССР-ниң Дээди Совединиң болгаш Министрлер Чөвүлелиниң органы

№ 246 (10843) | 1978 чылдың октябрь 24, вторник | 1925 чылда тудевилеттингеп | Өртээ 2 коп.

Ажылчын аңгының, колхозчу тараачыннарның болгаш улусчу интеллигенцияның бузулбас эвилели делгерезин! Совет ниитилелдиң социал-политиктиг болгаш идейлиг чаңгыс эви быжыгып турзун!

(СЭКП ТК-ның Кыйгырыгларындан).

УЛУГ ОКТЯБРЬГА УТКУШТУР

БҮГҮ КҮШТҮ САЛЫР

Аңгыс аңдарылгазының хүн демдеглери

Көдээ ажыл-агый бүдүрүгээшин улам ынай хөгжүдериниң чугула негелдези, мал ажылын дүрген кодүреринниң баазазы оолза тараа бүдүрерин көвүдедири болур. Агротехниктиг хемчегларниң системазынга хөрээнүң күзүн болбаазырадыры, тодаргайлаарга, аңгыс аңдарылгазын чогуур үезинде чорудары чугула рольду ойнап турар. Күскү аңдарылга хөрээнге ол-шыкты мөөңнээринге база хевээр артыырынга идигни берип турар.

Октябрьның 18-тиң медээзи-биле алырга, республикада ниитизи-оиле 136,7 мүң га аңгыс аңдарар пландан 82,6 мүң ганы аңдарган. азы 60,5 хуу болуп турар. Эрзин районнуң ажыл-агыйлары, ол ышкаш «Улуг-Хая», «Россия», «Кызыл тараачын», «Алдан-Маадыр», «Большевик», «Бурунгаар», «Кызыл тук», «Сукпак», «Шамбалыг» совхозтар болгаш Көдээ ажыл-агыйның дуржулга станциязы аңгыс аңдарылгазының планын күүседипкен. Бо үстүнде аныткан ажыл-агыйлар тараажының күскү чымыштыг ижин мурнунда чылдарда-даа чогуур үезинде чорудуп, хөрээнүң баш удурлыг белеткеп алырынга сагыш салып турарын демдеглээр херек. Олар бо чылын база аңгыс аңдарылгазын эрте эгелээш, ам эки түңнелди чедип алгаш ол-дур.

Оон-биле чергелештир агротехниктиг күскү хемчегни чугулага көрбейн, ону чорударын саададып турар ажыл-агыйлар амдаа бар. Чижээ, «Енисей», «Коммунизмниң херели», «Искра», «Хемчик», «Барлык», «Бүрен», «Күш-ажылдың хостуу», «Тес-Хем» совхозтар аңгыс аңдарарының планын эмга чедир чүгле 12—22 хуу күүседкилээн. Оон мындай Өвүр районнуң ажыл-агыйлары, «Бай-Тал», «Мурнакчы», «Сүт-Хөл» совхозтар чаңгыс-даа гектар аңгыс аңдарбаан.

Республиканың ажыл-агыйларынга аңгыс аңдарылгазын дүргеп чорударынга чүү шаптыктап турарыл? Ол дээрге совхозтарның удуртукчуларының болгаш агрономнарының олутпай чоруу, аңдарылга агрегаттарының ажылынын бүдүрүкчүлүүнүң кудузудур. Чамдык механизаторлар эдлерге кылыр ажыл пормазын дөңгүп-ле 40—45 хуу күүседип турар. Чамдык ажыл-агыйлар аңгыс аңдарылгазынче эвээш агрегаттар киргеп. Чижээ, «Күш-ажылдың хостуу» совхозта 38 тракторнуң чүгле 2-зи аңдарылгада ажылдап турар. Ол ышкаш «Тиилелге» совхозта тракторларның 15—20 хуузу аңдарылгада киргеп.

Чамдык ажыл-агыйларда, чижээ, «Найырал», «Совет Тыва», «Ак-Туруг», «Чыраа-Бажы», «Шекпээр», Карл Марке аттыг совхозтарда аңгыс аңдарылгазын багай шынарлыг кылдыр чорудуп турар.

Келир чылдың дүжүдүнге чери белеткевишаан, хөрээнүң хат алырынга удур хемчегларин боттандырааш чогуур. Хөрээнүң хат алырынга удур техниканы, аңдара кагдырбайн чарарын ажыглаар херек.

Аңгыс аңдарарын дооскарынга чедир санныг хонуктар арткан. Бо чугула ажылды ноябрь 1-ге чедир дооскар ужурлуг. Ынчангаш аңгыс аңдарылгазынче бүгү күштү салыры эртежок чугула.

ТИИЛЕКЧИЛЕР

Найысылалдың хоочун бүдүрүлгелериниң бирээзи—республика типографиязының өрүлге негинде коммунист Кызыл-оол Дүлүшович Допчун-оолга удурткан 8 кижи составтыг бригада ажылдап турар. Олар «Шын» солунну өрүп, чыскаап кылырын хүн бүрүде хандырып турар. Бо чылдың үшкү кварталында бригадалар аразынга калбаргап социалистиг чарышка К. Допчун-оолдун бригадазы бирги черни эзлээн болгаш социалистиг чарыштың негелдезин ёзугаар бригадалар аразынга калбаргап шилчиир вымпелди база акша шанналын алгачнар. Бригадада Надежда Быкова, Зоя Допчун-оол, солун чыскакчылары Мария Ерахтина, Степан Адыг олар хүн нормазын үргүлүг ажыр күүседип турарлар. Үшкү кварталдың планын олар кижи бүрүзү-ле 110—120 хуу күүседкеш, бүдүрүлгенин мурнакчыларының одуруунче киргеннер.

СЭКП ТК-вын Октябрьның социалистиг Улуг революциязының 61 чыл ооңга Кыйгырыын танышкаш, мурнакчы бригада социалистиг чарышка улам-на идепкейлиг киржип, шалыпчы ажылдаарын шиитпирлээннер.

О. ОПЕЕН.

Муаа Дмитриевна Маландина типографияның эң хоочунарының бирээзи. Ооң удурткан парлакчылар бригадазында 10 кижи ажылдап турар. 1978 чылдың планын олар январьдан эгелээш ажыр күүседип келгеннер. Ук бригада үш квартал улаштыр парлаар цехтың бригалалар аразынга шилчиир вымпелин чаалап ап, өске бригадаларга алыспааннар. Үшкү кварталда бүдүрүлге планын 110 хуу күүседир хүлээлгелиг тургаш, 118 хуу күүседкеш бирги черни эзлээннер. Мурнакчы бригада шилчиир вымпелди төлептин-биле эдилеп, эң бедик көргүзүүлгелиг болган. Бригададан Аня Белозерцева, Саша Адыг, Мария Михайлова, Тамара Шеглова олар планын 115-120 хуу күүседип турарлар. Олар змгы үеде А. Емельяновтуң «Чоңу чооргаң» деп номуң парлап турар, номнуң тиражы 3000 кезек. Октябрь 25-те дооскар дээш улам-на эрестиг ажылдап турарлар. Чоокта чаа бригаланың хуралында СЭКП ТК-ның Октябрьның социалистиг Улуг революциязының 61 чыл ооңга Кыйгырыын танышкаш, октябрь айның планын 115 хуу күүседирин шиитпирлээннер.

Октябрьның социалистиг Улуг революциязының 61 чыл ооңуң байырлалының бүдүүзүнде найысылалдың күш-ажылчы коллективтери ажыл-ижин түңнеп, социалистиг чарышта улам-на идепкейлиг киржип турарлар.

Үшкү кварталда республиканың үлетпүр бүдүрүлгелериниң аразында социалистиг чарышка киришкеш, автосептелге заводунуң коллективи продукция бүдүрериниң талазы-биле социалистиг хүлээлгелерин 100,6 хуу, продукция сайгарарын 101,3 хуу, күш-ажылдың бүдүрүкчүлүүнүң өзүлдезин 100,9 хуу күүсеткени дээш ийиги черни эзлээш, СЭКП обкомунуң, Тыва АССР-ниң Министрлер Чөвүлелиниң, профоблчевүлелиниң, ВЛКСМ обкомунуң шилчиир вымпелин алган. Мурнакчы бүдүрүлгениң коллективи байырлалды мынчаар чедиишкинниг уткуп турар-дыр.

Заводтуң цехтериниң аразында чарышка шутнулга болгаш механиктиг цехтерниң коллективтери тиилекчи болуп турар. Олар эрткен 9 айларда планныг онаалдаларын ажыр күүсетккеннер. 1978 чылдың планныг онаалдаларын хуусаа бетинде күүсеткеннерниң аразында заводтуң хоочунзары коммунистер фрезеровщик М. Бочкарев, токарь Г. Костривцев болгаш бодунуң мергежилиниң мастери токарь В. Шадрин олар база бар. Бүдүрүлгениң дыка хөй мурнакчылары амгы үеде 1979 чылдың үлүүнде ажылдап турарлар. Ындыг мурнакчыларга бүгү коллектив чоргаарланыр. Күш-ажылчы чедиишкинин заводтуң ажыл-ишчилери Октябрьның байырлалынга тураскаадып турарлар.

ЧУРУКТА: мергежилиниң мастерлери токарьлар В. Шадрин биле В. Костривцев.

А. ЗАЙЦЕВТИҢ фотозу.

ЧАРЫШТЫҢ АЧЫЗЫНДА

Найысылалда хоочун бүдүрүлге — алгы заводунуң коллективи Октябрьның социалистиг Улуг революциязының 61 чыл ооң күш-ажылчы белектер-биле үткүп турар.

Цехтер болгаш үс-түс ажылчыннар ортузунга социалистиг чарышты дээштиг организастап, түңнелиң үезинде үндүрүп чарлап тургаш, ол ышкаш материалдыг, моральдыг деткимчени ажыглаап, онгу беш чылдың шалыпчы чылының планныг даалгазын хуусаа бетинде күүседирин чыл эгезинде хүлээпген.

Бо чылдың үшкү кварталының түңнели-биле алырга безин шиити продукция бүдүрерин планындан 45 мүң рубль артыкка күүсеткен, а сайгарылгазын 33 мүңга ажырган. Чарыштың мурнакы одуруун кидис идик кылыр цехтиң ажылчыннары эдлеп, 26 мүң эжеш кидис идиктерни белеткеп үндүргеп. Модельчагыг идиктерни планда көрдүнгенинден 19 мүң эжештя хөйнү кылган.

Идик кылыкчылары чүгле үлүг-норма ажыр күүседирин эвес, харын шынарлыг бүдүрериче кичээнгейни салып келгеннер. Бо чылын шынарже кол кичээнгейни үгландырганыпың ачызында идиктерниң 92,8 хуузу эки шынарлыг азы бирги сорттуу болган. Күш-ажылдың хоочунзары М. Кондратова, коммунист Б. Суваң баштаан бригадалар чарыштың бирги одуруун эзлээннер.

Д. ЕНДАН.

ХУУСАА БЕТИНДЕ

«Тыва совхоз тудуг» каттыжышкынының ажылдакчылары бо чылдың планныг даалгаларын хуусаа бетинде күүседир дээш күжениишкинниг ажылдап турарлар. Тудугжулар көдээнин мал ажылдакчыларынга тудуг тудар талазы-биле социалистиг чарышты организастаанының түңнелиниде 4.900 дөрбедчин метр чуртталга шолүп, үш клубту, 1500 ажыг тонна ногаа кирер шыгжамыр-складты, 1200 баш бода мал база 7500 баш хой кирер кажаадарны ажытлалга киирген.

Механизация эргелези, 2 болгаш 3 дугаар көжүп чоруур механизастаттынган колонналарның коллективтерин социалистиг чарышка эки көргүзүүлерин чедип алган. А № 5 колоннаның ажылчыларының оон-даа бедик чедиишкиннерниг болуп, 1978 чылдың тудуг ажылдарының планын ССРЭ-нин Конституциязының байырладынын бүдүүзүнде-ле ажыр күүсединкеп. Тудуг-монтаж ажылдарынга 760 ажыг мүң рубльди шыгжаткан, ол дээрге планда көрдүнгенинден 40 мүң рубль хөй болган. Тос бригада бо чылдың планныг даалгазын дооскан болгаш алган бедиткен социалистиг хүлээлгелерин алдарлыы-биле күүсеткен.

Е. МИХАЙЛОВ.

КЫШТАГЛААШКЫНГА БЕЛЕТКЕЛ

Ыраккы Мөңгүн-Тайганың мал ажылдакчылары кыштаглаашкынга белеткелди доозуп турар. Хой кажаадарын беш звеновлар септеп дооскан. Тудуг материалдары чедиишеэнинден база транспорт айтыры берге болганындан хой-жуларның, сарлыкчыларның хөй нуруузу өглерге чурттаар ужурга таваржып турар. Ындыг-даа болза өглерин эки септеп чылыглаан. Чүс сезен хой кажаадарының 9-уп чаңгыс аай хевир-биле туткан.

Районнуң совхозтары 1700 тонна мал чеми белеткээр планын 1850 тонна кыдыр белеткээн. Аңаа немештир курлавырга бодап 150 тонналы белеткээр соруглга салган. Тес-Хемде белеткээн 650 тонна сиген сөөртүп турар, ол ышкаш 185 тонна луспу Дус-Дагдан экпеп эгелээн. Сүт-биле хандырылганы бо чылын экижидер деп шиитпирлээш, суглуг кудуктарны шуптузуп ажыглаар кылдыр белеткээн, мынчаган 25 мүң хире эшкү, хойнуң кудуктан, а 23 мүң баш малды суг сөөртүр машиналар-биле суггарар, мынчаган 14 водовозтар белеп.

Кыштаглаашкынга белеткелди хынап, долузу-биле хүлээп алыр партия райкомунуң болгаш райкүскомнуң түскай комиссиязы ажылдап чоруп турар. Кыштаглаашкынга белеткелде үүрмек чүве түрбас, мынчаган бүгү чүвени ыяк кылыр дээш ажылдың дөңгелдин бедиткеп.

Д. МОНГУШ.

БАЗА АЪТТАНЫПКАН

Аңчы Бараан Дээзингир Тожунун кооперация аңныыр-тывыш ажыл-агый черинин шугумунда он алды чыл ажылдап, «чымчак алдын» тывыжынга киржип турар. Ол чылдың-на хөй олүктү дужаар аңчыларның бирээзи. Аңчы чүгле «чымчак алдын» тывыжынга мергежилдиг эвес, аал малынга, ылаңгыя чвилерге болгаш ак-меңге халдаар берүлерни өлүрериңге база идепкейлиг киржип турар. Ол 1966 чылдан бээр 40 бөрүнү ужургап. Ылаңгыя 1967 чылда тос бөрү оолдарын иези-биле кады өлүргеп. Бо чылын сес бөрзекти туткан.

Дуржулгалыг аңчы бо чылын 800 рубльден эвээш эвес өлүктү дужаарын хүлээнгеш, Бедий тайгазынче аңнап аъттаныпкан.

А. ДОРЖУ.

Тоора-Хем суур.

Ыраккы Чөөн чүкте

Узун оруктарда

Приморьениң автомобиль оруктарында автопоездилер — контейнерлер сөөртүкчүдери көстүп келгилээн. Олар Ыраккы Чөөн чүктүң муруу районнарынче чүк чедирип турарлар.

Ленинградчыларның үлегери-биле Владивостокта улуг чүктүг контейнерлер сөөртүп чедирер транспорт белдири тургустунган. «КамАЗ»-тардан тускай колоннаны четчелээн. Автомобильдерни узун оруктарга чүк сөөртүүнге ажыглаанының ачызында эдээн хөй демир-орук платформалары хостаткан.

Автотранспорт амгы үеде Приморьениң үжен будүрүлгелериниң чүгүн сөөртүп турар. Чоокку үеде Хабаровск крайның районнарының чүгүн сөөртүп эгелээри планнаттынып турар.

В. ИЛЬИНОВ, СЭТА-ның корр.

ВЛАДИВОСТОК.

Суурлар көжүп турарлар

Уссури тайгазының эзлээргеи чердеринде чамдык суурларның аттары Приморье крайның чуруунда чидип турар апарган. Белокаменное, Холмы, Наумово болган ескедаа суурлар көжүртүнгеп. Дараазында — Захаровка суурнуң залчээ.

Чурттап өөренген черни каары амыр эвес, ындыг-даа болза, ыяш белеткелдиглер болгаш оларның өг-бүле кежигүннери күзелдин-биле көжүп турарлар. Захаровканың чурттакчыларын Сыссевка суурда огород шөлдүт, чагайжыды туттунган чурталга бажыңнары, уруглар албан черлери манап турар. Ында харылзаа салбыры, магазинер, амыдырал хандырылганың албан черлери ажылдап турар.

Ыяшчыларны болгаш оларның өг-бүлезин көжүрерин күүнеңиң болгаш будүрүлгениң күселп-биле боттандырып турар. Приморье ыяшчыларының чаа-чаа суурлары Бүгү-эвилелдиң көрүлде-көйкурузунуң тилекчилери болуп, ССРЭ-ниң Арга-арыг болгаш ыяш болбаазырадыр үлетүрлер министерствозунуң болгаш профэвилел ТК-ның диплому-биле шанналган.

А. ГУЛЯНСКИЙ, СЭТА-ның корр.

УССУРИЙСК.

Чаартыкчыларның сүмези-биле

«Прибрежный» совхозтуң соя ажаан турар он дөрт «Нива» комбайннарының ажылының будүрүкчүлүү эрткен чыдаазындан 25 хуу бедик болуп турар. Ындыг көргүзүлгеринге чедип алырынга тус черниң чаартыкчылары дузалаан. Комбайнарны сол шөлдериге ажылдаар кылдыр эдс дерип турар, олар «Нива» комбайнның кестирер аппарадын дөрт метрден беш чедир кавбартканнар. Соя ажаалдазынга ажылдаар машинаның күүзү ындыг немелде үүктешкиге четчир дээрзин саналга көргүскен.

— Бистиң соявыс шөлдеринде херек кырында он дөрт «Нивалар» ажылдап турардаа болза, бистер оларны он чедп деп санап турар бис — деп, совхоз директору И. Муленков чугаалаан. — Шак ындыг «немезде күш» 4680 гектар сояны ийи неделя дургузунда чидириг чокка ажаап алырынга дузалаар.

Чуртта бүгү соя шөлдериниң чартыы мөөнеттингеп Амур облазында бо үнелиг культураның ажаалдазы удамчылап турар. Бүгү-ле 170 колхозтарда болгаш совхозтарда ажаалда техникалыныг туруш чок ажылдаарын хандырып турар белүктер тургустунгулаан. Машиналарның профилактиказынга болгаш септелгезинге хереглээр чугула механизмнер-биле болгаш көжер мастерскаялар-биле олар хандыртынган.

А. КРИВЧЕНКО, СЭТА-ның корр.

БЛАГОВЕЩЕНСК.

Немелде күштү белеткеп турар

Мал ажылының комплекстеринге ажылдаар механизаторларны Хабаровск крайда бир дугаар-ла белеткеп эгелей берген. Оларга хереглел өзүп турар. Сүттүң 80 ажыг хуузун база бүгү хаван эдин ажок улуг комплекстерлиг тускайлаң ажыл-агыйларда будүрүп турар.

Чаа мергежилдерни Хабаровскиде № 1 көдээ ажыл-агыйның профтехучилищезинин сургууулдары база шингээдип ап турарлар. Олар чаашкыналдырар машиналарның машинистери болурдар. Крайның бүгү погаа шөлдерин чоокку чылдарда сугтарылга-биле хандырары корудиер. Крайда көдээ ажыл-агыйның профтехучилищелеринде, «Сельхозтехника» салбырларының чанында курстарда ийи муң ажыг ооллар, кыстар өөренири-биле чедип келгеннер. Олар үжеп хире чаа мергежилдерге өөренип алырлар.

В. ВАСИЛЬЕВ, СЭТА-ның корр.

ХАБАРОВСК

Кижизидилгени комплекстиг чорудар

ХАЙГААРАЛГА АЛЫР

Хөй-ниитиниң корум-чурумун үрээр, арагалаар, оорлаар чоруктар-биле демнеглеп күштелдирер дутайында партияның болгаш чазактың ап чорудуп турар хемчегларин боттандырар дээш бистиң республиканың партия, совет, административтиг органнары, хөй-ниити организациялары политмассалыг болгаш көжизидилге-ажылын база хөөйлудүрүм танысылгазын ажыглаар чоннарының ортузунга калбаргап турар.

1976 чылда СЭКП Тыва обкомунуң II пленумунга ук айтырыгны ханызы-биле болгаш бүгү талалыг чугаалажып көргеш, кем-херек үүлгедир чорукту болдурбазының, социалистиг хөөйлу-дүрүмниң болгаш хөй-ниитиниң корум-чурумун быжыглаарының талазы-биле республиканың партия, совет база административтиг органнарының мурнунга тодаргай сорулгаларны салган.

Бо сорулгаларны күүседир дээш ээвээш эвес ажылдар чоруттунуп турар. Кем херек үүлгедир чоруктар кесеҗүүбиле кызырылган. Ынчалзажок республиканың чамдык районнарында байдал чогуур деңнелинге чедир экижиевейн турар.

Эрзин болгаш Тес-Хем районнарның девискээринде арагалаар, оорлаар болгаш ескедаа кем-херек үүлгедир чоруктарның саны кызырылбайн турар. Оларны эвээжедиринің, харын-даа үндезинчи-биле узуткаарының талазы-биле айтырыгларны үстүнде адаанывыс ийи районнуң партия, совет органнарының удуртукчулары, хөй-ниити организацияларының төлээлери, культура ажылдакчылары чөвүлел хуралга чугаалашкан.

Районнуң улусчу дружиналарының ажылын экижидериниң, оларның составына коммунистерниң болгаш комсомолчуларның санын ковудедиринии чугулазып, ол ажыл дээш партия, совет, комсомол организацияларының харылсалгазын улгаттыраринын ужур-дузалыын сагыл берген эштер демдеглээннер.

Оон-биле чергелештир көдээ суурларга үлегерлиг корум-чурумну тургузар дээш административтиг органнарның ажылдакчылары чер-черде партия, совет органнар биле бижыг харылзааны түзүп, эш хуу судтарының, профилактика чөвүлелдериниң ажылын доктаамал хайгааралга алыры чугула дээрзин демдеглээннер.

Чөвүлел хуралга СЭКП обкомунуң секретары Д. К. Оюржак, административтиг органнар килдизинин эргедекчизи В. Д. Доруноол, Тыва АССРниң Дээди Совединиң Президиумунуң Секретары С. Х. Красный олар киришкеннер.

Д. ЧЫДЫМ.

ПОЛИТХҮН

Айның үш дугаар неделязының пятница хүнү санында республиканың бүгү районнарынга, хоорайларынга болгаш чурттакчылыг суурзарынга чаңгыс аай политхүнүң эртирери чаңчыл апарган. Ол хүн чүс-чүс илетбелчилер, муң-муң лекторлар, пропагандистер, политинформаторлар күш-ажылчы коллективтерге, чоннуң чурттап турар черинге барып, лекция, бесседаларны кылып берип турар. Эрткен пятница хүнүнде бо чугула ажыл республиканың чер болганынга база-ла организастыг эрткеп.

КЫЗЫЛ. Найысылал Кызылдың партия, комсомол организацияларында база «Билиг» ниитилелиниң эге организацияларында 300 ажыг лекторлар болгаш илетбелчилер, 400 чыгаа политинформатор, 2 муң ажыг агитатор ажылдап турар. Олар ажылчы чоннарның күш-ажылчы коллективтеринге, микрорайоннарны дамчыштыр чоннуң чурттап турар черинин аайы-биле лекция, бесседаларны кылып, кижизидилге ажылынга идепкейлиг киржип турар.

Эрткен пятницада политхүн турлагларынче үндүргүлээн. Кызылга бедик деңнелге эрткен. Хоорайның ажылчы чону ол хүн Октябрь байырдалынга белеткенип, хоорай чазагайжыдылгазының талазы-биле улуг субботникти эртиргеп. Ынчангаш лекция, бесседаларны шефчилер ортузунга база кылган. «Тудуг кезектери» комбинатта партия организациязының лекторлары болгаш илетбелчилери лекцияларны цехтер аайы-биле номчаан.

ТУРАН. Бии-Хем районнуң чурттакчылыг черлеринге политхүн база-ла калбаң-биле организастыг эрткен. Тус-тус ажыл-агыйларның партия организацияларының боттарының активчилерин фермалар, бригадалар болгаш малчыннар турлагларынга үндүргүлээн. Ол хүн районга киитизи-биле 30 ажыг лекция номчуттурган. «Кызыл тараачын» совхозтуң ажылчын комитединиң диргазы И. М. Кицын биле экономист З. Ф. Докучиц сүт-бараан фермаларынга лекцияларны номчаан. Район төвүнүң школаларының башкылары будүрүлге черлеринге болгаш тудуг организациялазырынга лекция, бесседаларны кылган.

Ол-ла хүн район төвүкте мөзүн-шынар кижизидилгезинниң айтырыгынга тураскаадыкан эртем-практиктиг конференция болуп эрткен. Ол талазы-биле илетбелди партия райкомунуң ийиги секретары А. А. Салчак кылган.

(Бистиң корр.).

СЭКП ТӨП КОМИТЕДИНДЕН, ССРЭ-НИҢ БОЛГАШ ССРЭ-НИҢ МИНИСТРЛЕР ДЭЭДИ СОВЕДИНИҢ ПРЕЗИДИУМУНДАН ЧӨВҮЛЕЛИНДЕН

СЭКП-ның хоочун кежигүнү, персоналдыг пенсионер Анастас Иванович МИКОЯНның үр болгаш зар ааражаш, 83 харлыында 1978 чылдың октябрь 21-де мөңгээнин Совет Эвилелиниң Коммунистиг партиязының Төп Комитеди, ССРЭниң Дээди Совединиң Президиуму болгаш ССРЭ-ниң Министрлер Чөвүлели ханы кажымдал-биле дыңнадып тур.

СЭКП ТӨП КОМИТЕДИ | ССРЭ-НИҢ ДЭЭДИ СОВЕДИНИҢ ПРЕЗИДИУМУ | ССРЭ-НИҢ МИНИСТРЛЕР ЧӨВҮЛЕЛИ

ПЕРСПЕКТИВТИГ СОРУЛГАЛАРГА ҮНДЕЗИЛЭЭШ

СЭКП ТК-ның июль (1978 ч.) Пленумунуң шиитпирлерин — амыдыралга

Өске бүгү черлерде ышкаш, Барыын-Хемчиктиң партия организациязы СЭКП ТК-ның июль Пленумунуң шиитпирлерин амыдыралга боттандырарынче бүгү чоннуң күжүн мобилизаставышаан, кодээ ажыл-агый бүдүрүлгезинде ажыглаттынмайн турар курлавырларны дилеп тып, ажыглварынче, шиитпирлеттинмээн айтырыгларже кол киичээнгейин үгленирын турар. ТК-ның ол Пленумунуң түңнелдериниң дугайында айтырыгны чугаалашкан СЭКП райкомунуң пленумунга районнуң кодээ ажыл-агый бүдүрүлгезинде байлалды бүгү талалыг анализтеп көргеш, моон соңгааргы чорулар ажылдарның сорулгаларын тодаратқан.

СЭКП ТК-ның март (1965 ч.) Пленумунуң соонда, 12 чыл дургузунда шиитзи-биле районнуң кодээ ажыл-агыйынга улуг чаартылгалар болганын чедип алган чедиишкиннер бадыткап турзр. Ол үеним иштинде районнуң кодээ ажыл-агыйын хөгжүдеринге 14 миллион рубльди чарыгдаан, а чаңгыс бо чылын 2130 муң рубльди чарыглаары көрдүнген. Бо дээрге партияның болган чазактың улуг сагыш салымшкыныңың тодаргай херечизи-дир. Районнуң бүгү совхозтары күрүнеин күчүлүг электри четкилери-биле коштунган. Бо үеним иштинде Барлыктың улуг суггарылга системазын ажыглалга киирген, совхозтарга хөй-хөй чуртталга бажыңнарын, чаңгыс аай машина гаражтарын, септелге мастерскаяларын, мал кажааларын тутқулаан. Ажыл-агыйларның материал-техниктиг баазазы улам озуп быжыккан, кодээ ажыл-ишчилериң амыдыралчурттал газыныың деңнели бедээн.

Районнуң кодээ ажыл-агыйының хөгжүдезинде чедиишкиннер, чаартылгалар бар-дээ болза, мал болгаш чер ажылының культуразы ам-дээ куду, оон ап турар продукт эвээш, чамдык түүлдер талазы-биле күрүнеге садар планның район күүсетпейн келген. Маңаа чижектерни биргүзерге мынлыг. 1976—77 чылдарда районнуң ажыл-агыйларынга эът бүдүрери сески беш чылга деңзэрге, 21,2 сүт—20,2, а дүк 10,9 хуу кудулаан. Оон-биле кады күрүнеге бо продуктуларны сатканы база-ла элээш каш хуу эвээжээн. Мал ажылындан ап турар продуктуларның мынчаар кызырылган чылдагааны үүлэл? Хамыктың мурнунда шиитиниң малының баш санының өспейн, оон продуктулуг чоруунуң бедивейн, а харын чамдыкта кудулап турарында. Иженгтең, чылгының, хаванның баш саны кызырылган, а хөй, өшкүүн баш саны сески беш чылда турган хевээр. Ылангыя малдың баш саны, оон продуктулуу «Барлык» совхозта дыка кызырылган.

Эът, сүт, дүк бүдурери-биле мал ажылынга мурнакчы арганы ам-дээ чедир ажыглавайн, малдың чемгерилгезин багай организастап, мал ажылынга тарын боозадылга, уксаажылыга ажылдарын четпес чорудуп, мал ажылдакчыларының күш-ажылын организастап турарында четпестер-биле ам-дээ шыгыны демиселди чорутпаанывыстан болган. Оң-ышкаш мал ажылында механизацияны, мурнакчы дуржулганы чедир ажыгдавайн турар. «Барлык» совхозтуң Бижиктиг-Хая фермазынга дөрт чыл бурунгаар 200 нчек кирер механизастаан кажааны тутқан. Ынчалза-даа ында дериг-херекселдер амга чедир чогуур технологтуг негелделер ёаугаар ажылдаавайн турар.

Бо бүгү четпестерни моон соңгаар катаптавазы-биле, мал бажын, оон продуктулуг чоруун өстүрери-биле районнуң партия, совет болгаш ажыл-агый органнары 1980—85 чылдарда чорудар ажылдарны планнап, тодаргай сорулгаларны салгап. Ниитизи-биле районнуң ажыл-агыйлазы оң бирги беш чылдың соңгуңде садар бир инектен 1900 кг сүтүг, бир хойдан 1,9 кг дүктүг, күрүнеге садар бода малдың ортумак деңзизин 350—400 кг чедирерин көргеп. Моңу чедип алырда мал ажылын спецыализастап база концентрастап, ажыл-агыйлар аразының кооперацизызынга хамаарыштыр хөй ажылдарны чорудар, малдың чемгерилгезин, кажаа-хорааззын экижидер ажылдарны күштелдирер.

Мал ажылынга чедиишкин чер ажылындан код хамааржыр дээрэн билдингир. Районнуң ажыл-агыйлары 14700 га суггарылган черлиг. Ынчалза-даа чыл бүрүде оон ап турар дүжүт чавыс. Бир эвес сескн беш чылда тараанның ниити чылдазы ортумаа-биле районга 8200 тонна турган болза, тоску беш чылда болгаш онгу беш чылдың йи чылында оон барык чартыы хире кызырылган.

Бистиң районга чер ажылын хөгжүдер талазы-биле эртем-шинчилел черлериниң талазындан элээш хөй шинчилел ажылдарын чорудун келген. Ылаңгыя Бүгү-эвилелдиң кодээ ажыл-агый эртем-шинчилел лабораториязының (ВСХНИЛ) Сибирь салбыры «Барлык», «Хемчик», «Шекпээр» совхозтарга 1985-90 чылдарга чедир үр хуусаалыг перспективтиг социал-экономиктиг хөгжүдениң планын тургузуп берген. Ында ажыл-агыйларның социал-экономиктиг хөгжүдезин тодаргай айыткан. Ол ышкаш ажыл-агыйларга чер ажылын хөгжүдериниң схема-планын кылып, эртемге үндезилээн тодаргай системаны тургускан. Оон-биле кады районга тускай экспедицин мал одарларын, шыналарны шинчилеп көрүп, оны ажыглаарының талазы-биле сүмелерни бергизээни моон соңгаар улуг ажыктыг болуру чугаажок.

«Барлык», «Хемчик» совхозтарга 1976—77 чылдарда Сибирьниң эртем-шинчилел институдунуң гидромелиорация ажылдакчылары суггаттыг черлерге чаа технологияны лерден моон соңгаар негелдеп күштелдирип, СЭКП райкомунуң талазындан партийжи удуртулганы чогуур деңнелге тургузар апаар.

Райкүүскомнуң кодээ ажыл-агый эргелели, совхозтар директорлары, тускай эртемниглер ажыл-агыйларның экономиказынче ханылап кирбес, чогуур анализти кылбас, ажыл-агыйжы эвес чоруктар-биле шыгыны демиселди амдаа кошкак чорудуп келген. Оон түңнелинде ажыл-агый ниитизи-биле төрүүр чүс баш хойга онаштыр 93 хураганны доруктуруп ап, багай эвес көргүзүглүг болган. Хойжулар ортузында социалистиг чарышка коммунист Ондар Дяк-Хоо шыгаараан. Төрүүр чүс баш хойдан-на 132 хураганны ол менди доруктурган.

Хоочуп хойжу Монгуш Ырыш пенсиялай берген. Ынчалза-даа бодунуң ынак ажылында хевээр арткан. Бо чылгы социалистиг хүлээлгезин ол ажыр күүседип, мурнакчылардан хожудавайн турар. Төрүүр чүс баш хойдан 100 хураганны менди өстүрген, бир баштан-на 2,3 кг лүктүг малчын кыргын алган. Кыштаглаашкынга белеткелди дуржулгалыг малчын хынамчалыг чорудуп келген. Кыштаның зар-саар сепгелгезин боду кылып дооскан болгаш он ажыг тонна өдекти (өлүп алган. Эки шынарлыг 12 тонна ногаан сигенни белеткээш, кыштаанда сөөртүп чедиргеп. Хойжу кыштаглаашкынга бүрүн беген.

Хойжунуң кадайы, Маадырне Дакаа Монгуш база пенсионер, ынчалза-даа ниитиниң малын өстүрер херекке төлептиг үлүүн ам-дээ киирип чоруур. Ылаңгыя чаш хураганнарны доруктуруп, өстүрер талазы-биле мергежилдиг кижилериң бирээзи. Он-сес чыл хой кадарын келгеш, бо байлак дуржулганы өскелерден өөренип, ажылынга мергежилин бедидип тургаш, чедип алган.

Хоочун хойжулар бо чылын 390 баш хураганны хүлээп алгаш, оны кыштан хүр ажырары-биле чайгы, күскү семиртилгени эки чорудуп, кышка хынамчалыг белеткеп, өскелерге үлегерин көргүзүп турарлар.

Т. ХЕРТЕК.

Ш. КУУЛАР,
СЭКП Барыын-Хемчик райкомунуң бирги секретары.

КОРАБЛЬ ТУДУКЧУЗУ— ВАСИЛИЙ СМИРНОВ

ЛЕНИНГРАД. Балтийниң С. Орджоникидзе аттыг заводунуң судно эптекчилериниң бригадири, Социалистиг Күш-ажылдың ийи дакмыр Маадыры, коммунист Василий Александрович Смирновтуң кылырынга киришкен корабльдери дыка хөй далайларда болгаш океаннарда эжиндирип чоруур.

Оларның аразында хөй тонна чүк сөөртүр танкерлер, ыяш сөөртүкчүлери, руда сөөртүкчүлери болгаш «Космонавт Юрий Гагарин» болгаш «Космонавт Владимир Комаров» деп эртем корабльдери бар.

Ол даңгының аразында «Арктика» болгаш «Сибирь» деп атомнуг ледоколдар онзагай черни эзлээн. В. А. Смирновтуң бригадазы оларны тудуп эгелээриндеп сугга эжиндирип киирериңге чедир ажылдаан. В. А. Смирновтуң наймрадлыг бригадазының ажылчын бүрүзүше ол атомоходтар школа болгаш шылгалда болган. Ол бригада онгу беш чылдың дөрт чылының планын күүседипкен.

Партияның дөрт съездилериниң делегады, СЭКП Төп Комтединиң кежигүнүне үш катап соңгуткан, делегейниң хөй чурттарынга совет ажылчын аңгыны хөй удаа толээлеп чораан Василий Андреевич Смирнов чүүн-даа мурнунда корабль тудукчузу, Москвадан азы ырак чуртче аян-чорукка чорааныңың соонда эзп келгеш, ол бодунуң өөрү ышкаш ажылчын хевин кедипкеш, чепсек-херекселдерин тудуп алыр.

ЧУРУКТА: В. А. Смирнов күш-ажыл хүүнүң соонда бригадада бодунуң өөрүбиле. Солагай талазындан оң талазынче: В. Цветков, В. Васильев, А. Цыкин, В. Смирнов, Н. Буров, И. Гришанов олар.

М. БЛОХИННИҢ фотозу.

(СЭТА-ның фотохрониказы).

Баштайгы эжиндириишкин

ДУДИНКА. (Красноярек край). Чуртта хемниң эң-не улуг күчүлүг ледоколду болуур «Капитан Чечкин» Заполярьеде Дудинка порттан хөй судноларны үдээри-биле бодунуң баштайгы ажылчын рейизин октябрь 16-да кылып чорупкан. Аңаа хемге эжиндириишкин октябрьниң ортанга чедер, оон соонда хар чаар, соой бээр болгаш дош туруптар. Бо чылын хемчилер бодунуң ажылын үргүлчүлевишаан: чаа ледокол 90 сантиметр чедир кылын доштуг хемге эжиндирип чоруп болуур, а Енисейге доштуң ындыг кылыны чүгле январьда болуур.

Сибирьниң бо хеминге чартык чүс чыл ажыг үеним дургузунда судноларны башкарып келген капитан Михаил Алексеевич Чечкинниң ады-биле ледоколду адаан, Финляндияга кылган «Капитан Чечкин» деп дизель-электроход эң чаа дериг-херекселдерлиг, кол шимчедикчилерин ыяктан автомат-биле башкарар, Оон шимчедикчилери 6330 ат күштүг.

Мурманскиден болгаш Архангельскиден Дудинкаже чүктерни кыжын сөөртүп турар далайжыларга Арктиктиг «Узаткан эжиндириишкин» деп сөс чаңчыл болу берген. Енисейниң хемчилери бо чылын Арктиканы тооп көрбейн, чаа ледоколдуң дузазыбиле планга немей 20 муң тонна ажыг чүктү Норильскиниң даг-металлургия комбинадының будурүлгелеринге болгаш тудугларынга, Таймырның геологтарынга болгаш инжилериниге немей сөөртүп чедирерлер.

А. ЩИГЛЕНКО,
СЭТА-ның корр.

СИБИРЬ ЧЕРДЕ

Разрезтиң тургустунганы

Чыада 55 миллион тонна хомүр-даш бээр күчүлүг «Берёзовский-1» деп разрезтиң тудуун Красноярск крайда Шарыпово суурнуң чанында эгелээн. Ол чаа будурүлге бедик будурүкчүлүг, роторлуг экскаваторлар-биле, боду шимчээр тускай транспортёрлар-биле болгаш одаар чүүл сөөртүр конвейерлер системазы-биле хандыртынар. Ажылчын бүрүзүнге айда 2500 тонна хомүр-даш онаажыр. Разреатиң одаар чүүлү оон чанында туттунуп турар Берёзовскийниң электростанциязынга хереглеттинер.

«1976—1980 чылдарда ССРЭ-ниң улус ажыл-агыйын хөгжүдериниң кол угланышкынарында» ону дүргеп тударының ажылдарын айтыкан, Сибирьниң чылда 6,4 миллион киловатт электроэнергия бээр ол күчүлүг чылыг станциязы болгаш чаа разрез— Канск-Ачинскиниң чылыг-энергетиктиг комплекизиниң кол объектилери болур.

А. ЩИГЛЕНКО,
СЭТА-ның корр.
Шарыпово суур.

Тыванның суггаттыг шынаалары

Бай-Хаак суурнуң чоогунда эрткен чайгы кандаашкыдан саргара кадә берген шыналарда суггарылга системазының лотоктарын кежилдир салгылаан. Дагдан шурап баткан Дүрген хем 1200 гектар черни суггарар. А Дубниковтуң, В. Бекасовтуң удуртканы мелиораторларның мурнакчы бригадалары, «Гыва суг тудуг» трестен Г. Елизаровка удуртқан монтажниктер ол объектилерни хуусаа бетинде ажыглалга киирерин хүлээлгеп.

Р. КОЗЬМИН,
СЭТА-ның корр.

Кызыл хоорай.

Техника-бүзүрелдиг холдарда

Омскиниң «Новоуральское» деп дүржулга-будурүлге ажыл-агыйының специалистери кодээ ажыл-агый машиналарының техниктиг ажаалдазын чыл дургузунда үзүктелчок чорудар аргаже шилээн. Дүжүт ажаалдазы эртерге-ле комбайннар болгаш өске-даа техника шөлдерден машина турар черге келир. Ону көөрге, улуг цех ышкаш: асфальтыдаан черлердиг, материалдар, артык кезектер шыгжаар стеллажтарның кырын дуглаан, автокарларны ажылдаарынга белеткээн. Мастерлериниң звенозу техниканы адырып, ону кышка белеткээр. Машиналар часка чедир каш удаа көрүлдеп эртер болгаш сепгелгеге график ёзугаар кирер.

Машиналар турар төп шелдү организастаанындан техниканы хову ажылдарынга чогуур үезинде белеткээринге күш-ажылчы болгаш материалдыг курлавырларны сайгаска баштайгы чылда-ла чүгле сепгелгеге 100 муң рубльди камнап алган.

В. ЛОБОДА,
СЭТА-ның корр.

Омск.

Кадыкшылдың колхозта цеги

«Маяк» совхозтуң ажыл-ишчилери эмчиниң сүмелээни эмнээшкиниерин алыры-биле район төвүнче бар чытпастар. Физиотерапевтиг эмнээшкин кылыр дериглер-биле хандыртынган профилактористиң Вилкино суурда ажыткан.

Чонгуй медицина хандырылгазының ындыг хөөнүр Зауральскиниң колхоз, совхозтарында шептерээн. Кодээниң профилактористиң ажылдакчылары чүгле аарыларга удур эмнээшкин чорудуп, ону болдурбазының хемчегерин ап турар эвес, а мал дээрэ комплекстерде, мастерскаяларда болгаш кодээ ажылагый будурүлгезинин өске-даа участоктарында санитар-гигиеналыг байдалды база доктаамал хайгаарап турарлар. Кадыкшыл дээш ажылдың ажыктыын «Шадринский» совхозтуң экономистериниң кылган саналгалары бадыткап турар. Аараанындан ямыл шагы үзер чорук ол ажыл-агыйда ийи катап кызырылган.

О. ЧЕРЕПАНОВ,
СЭТА-ның корр.

Вилкино,
Курганск область.

Дээди өөредилге черн бадылаан

Бурятияда Селейдумскиниң сепгелге-механика заводунуң техниктиг хөгжүдезинин планын Чөөн-Сибирьниң технологтуг институдунуң эртем-шинчилел секторунуң ажылдакчылары бадылаан. Ол программа өзугаар ыяш дилер чаа рамаларны Сибирьниң болгаш Ыраккы Чөөн чүктүң ажыл-агыйларынга машина тудукчуларын будурүп үндүрүп эгелээннер. Ыяш дилдирер чаа черлерге технологтуг шугумну ол дээди өөредилге черинин башкылары болгаш студентилери ажылдап кылган болгаш ону эптеп тургузарынга дузалашкан.

Д. САНКИЕВ,
СЭТА-ның корр.

Улан-Удэ.

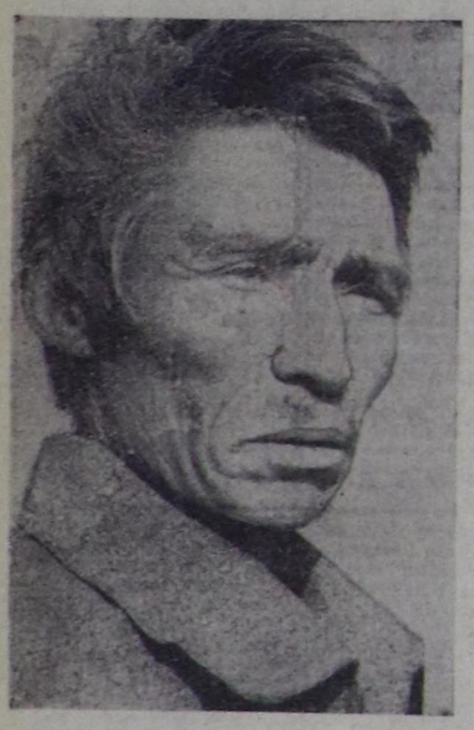

Онгу беш чылдың үшкү чылының планныт онаалдаларын хуусаа бетинде күүседир дээш Тес-Хем районнуң «О. Шынаа» совхозунуң Ак-Чыраа салбырының ажыл-ишчилери шалыпчы иште хаара туттунган ажылдан турар. Ылаңгыя СЭКП обкомунуң болгаш Тыва АССР-ниң Министрлер Чөвүзелиниң кодээ ажыл-агый продуктуларын болгаш мал чемнерин белеткээрин база 1978—1979 чылдарның үезинде мал каштаглаашкынын чедиишкиннит эрттирерин хандырар талазы-биле немелде хемчеглер дугайында доктаалында айыткан сорулгаларны боттандырар дээш салбырның ажыл-ишчилери кыштаглаашкынга багай эвес белеткенген.

Чактар-оол Кыргысович Халбаа — ол салбырның № 3 хойжу бригадазының хойжузу. Төрүүр 100 хойга онаштыр 93 хураганны алган болгаш кыштаглаашкынга ол эки белеткенген, 12 тонна сигенни болу кезип белеткеп алган.

Коммунист Ч. Халбаа «1977 чылдың социалистиг чарыжының тиилекчизи» деп хорек демдээниң эдилекчизи, СЭКП Тес-Хем райкомунуң, райкүүскомнуң Хүндүлел бижиктери-биле шаңнаткан.

ЧУРУКТА: Ч. Халбаа.

М. КАЛЧАННЫҢ фотозу.

ХООЧУННАРНЫҢ ҮЛЕГЕРИ

Онгу беш чылдың үшкү чылының планныт онаалдаларын болгаш социалистиг хүлээлгелерин күүседир дээш Чөөн-Хемчикте «Октябрь 30 чылы» совхозтуң хойжулары бо чылдың эрткен тос айларында кызымак ажылдан келгеннер. Оон түңнелинде ажыл-агый ниитизи-биле төрүүр чүс баш хойга онаштыр 93 хураганны доруктуруп ап, багай эвес көргүзүглүг болган. Хойжулар ортузында социалистиг чарышка коммунист Ондар Дяк-Хоо шыгаараан. Төрүүр чүс баш хойдан-на 132 хураганны ол менди доруктурган.

Хоочуп хойжу Монгуш Ырыш пенсиялай берген. Ынчалза-даа бодунуң ынак ажылында хевээр арткан. Бо чылгы социалистиг хүлээлгезин ол ажыр күүседип, мурнакчылардан хожудавайн турар. Төрүүр чүс баш хойдан 100 хураганны менди өстүрген, бир баштан-на 2,3 кг лүктүг малчын кыргын алган. Кыштаглаашкынга белеткелди дуржулгалыг малчын хынамчалыг чорудуп келген. Кыштаның зар-саар сепгелгезин боду кылып дооскан болгаш он ажыг тонна өдекти (өлүп алган. Эки шынарлыг 12 тонна ногаан сигенни белеткээш, кыштаанда сөөртүп чедиргеп. Хойжу кыштаглаашкынга бүрүн беген.

Хойжунуң кадайы, Маадырне Дакаа Монгуш база пенсионер, ынчалза-даа ниитиниң малын өстүрер херекке төлептиг үлүүн ам-дээ киирип чоруур. Ылаңгыя чаш хураганнарны доруктуруп, өстүрер талазы-биле мергежилдиг кижилериң бирээзи. Он-сес чыл хой кадарын келгеш, бо байлак дуржулганы өскелерден өөренип, ажылынга мергежилин бедидип тургаш, чедип алган.

Хоочун хойжулар бо чылын 390 баш хураганны хүлээп алгаш, оны кыштан хүр ажырары-биле чайгы, күскү семиртилгени эки чорудуп, кышка хынамчалыг белеткеп, өскелерге үлегерин көргүзүп турарлар.

Т. ХЕРТЕК.

МАШИНА-ДАА КИЧЭЭНГЕЙ НЕГЭЭР

Амгы үеде бистиң чуртка даарга, бир чылда-ла бир трактор 100-тен бичии-ле хөй хүнверде ажыддан тургандыр. Ол хире улуг күштүг «кац аттарының» курлавырларын чедир ажыглавайн турарының чылдагааны чогум чүдел?

Чоокта чаа республиканың чамдык ажыл-агыйларынга, оон иштинде «Шамбалыг» совхозка «Кировец» тракторларны канчаар ажыглап турарын хынап көрген.

«Шамбалыг» совхозтуң кол инженерине чоокта чаа ажылдан кирген М. Монгуш «К-700» тракторларның чүгле бежинің техниктиг паспорттарын көргүскен. Арткан үш тракторнуң паспорттары оон мурнунда-ла ис чок ситкен болган. А техниктиг паспорт дээрге тракторну адиктир ажылдатканын, техниктиг хайгаралын, кылган ажылын айтыр эң чугула документ болгай. Бар паспорттарның чүгле йиизинде трактордың кандыг ажылдарны кылганын демдеглээн боордан башка, өскелериндө хандыгдаа демдеглелдер чок болган. Ол ышкаш сес тракторнуң ийизи шын эвес ажыглазының түңнелинде ажыл чок, аңаа турар болган. А ол үеде күскү ажгыс андырылгазы кидин-түүлүк чорун турган. Машина-техниканың чогуур документациязын чедир кызбас деп чүвенин уржуу оң-дур.

Амгы үеним чаа, парын техниказы аңаа шыгыны кичээнгейлиг болурун негээр. Чогумна оон ужурудан «Шамбалыг» болгаш өске-даа ажылагийлар «Сельхозтехника»-биле чогуур керээни чарган. «Сельхозтехниканың» Кызылда каттыжышкыны-биле керээ чаргаш, «Шамбалыг» совхозтуң удуртукчулары, аңаа бир автомашинаны безин «ачыладып мундуруп» ааан турган. Ынчалза-даа «Сельхозтехниканың»-даа, «Шамбалыгның»-даа талазындан чаа тракторларга чогуур хайгаарал, хандырылга чок болган.

Бир эвес техниктиг хандырылганың технологтуг негелдерин мык сагыш, ачыгыр, документилерге кылдыңган чүүлдерни ынап-ла демдеглеп турган, ажыглаар болза, трактордың «Кировец» ышкаш чаа тракторлар сепгелге чокка 4000 мотор-шак азы 2 чыл улаштыр тура дүшпейн, ажылдаар аргадыг.

«Шамбалыг» совхозка тракторларны хынап турда, эдиктир-мастер О. Монгуш бир машинаның демдеглел журналын көргүскен. Ында бижээни-биле алырга, трактордың техниктиг ажаалдаларының хуусаалары барымдаадатынмаан, дыка узамдыгышкынныг болган. А Хомушку Күдер-оолдуң хүлээп алган трактору № 2 теххайгааралды ийи удаа кылгавыпың эразын. да 240 мотор-шак ажылдаар ужурлуг турган болза, 290 деп бижип каан. Ол чүл дээрге, үстү чедир күпээн. Белдирлерни чогуур үезинде чагбаан болгаш одалга насозун хынавааи деп чүвени айтыш турар-дыр. Тракторну хынап, үзеп-чаарының ажылдарын мастерскаяга кылыр ужурлуг. А шамбалыгжылар ол бүгүнү ажык шөлге кылып турардыр. Үстүнде ады үнген О. Монгуштa чүгле бодүн 3 дулгүүрден өске кандыг-даа херексел чок болган. Эдиктирмастерде электролит, аккумулятор, дугуй хейин хынаар херекселдер безин чок болган. Оон ужурудан чогуур параметрлер хемчээлиниден артык азы четпес болгулаанын хынаддадан ылерээн. Чижээ, дугуйлар иштинің базышкыны 1,4-тен 1,8 атмосфера чедир чайгылышкынныг, вентилятор куру кошкак, аккумуляторнуң ажаалдазы четпес болган. Аккумуляторларны 60 шак болгаш-ла, азы неделяда бир удаа хынаар ужурлуг турда, эдиктир-мастериң бодунда электролит болгаш ходумак чок, арыг сүт безин чок болган.

Үстүнде айыттынган болгаш өске-даа четпестер «Сельхозтехника» каттыжышкынының ажылдакчыларының харыысалга чогундан боон турганы ылерээн. Ынчалза-даа совхозтуң бодунуң механизаторларының техниката камнаг, кичээнгейлиг болуруп чедир билбейн турарындан база хамааржыг турар. Олар техниктиг ажаалга-хайгаарал кылыр дээнде чүгле маслонуң болгаш сугнуң деңелин көөр, тракторнуң белдирлериниң, кол-кол кезектериниң байдалын, канчаар ажылдап турарын хынаваас. Чаңгыс сөс-биле чугаалаарга, «Кировец» деп амгы үеним болбаазын машиназын чүгле кыры-биле хайгаарап көөрлер. А ол канчап-даа таарышпас чорук-тур. Машина-техниката база-ла доктаамал хайгаарал хөрек болгай.

Бир эвес совхозтарның механизаторларының, тускай эртемниглериниң болгаш «Сельхозтехниканың» ажылдакчыларының талазындан кедээ ажыл-агый машиналарына хайгааралды күштелдирип, чогуур дүрүм ёзугаар кадагалап, ажаар болза, техниканың ажыктыы, оон ачызында алыр орулга удам улгадыр деп чүвени эмыдырал көргүзүп турар. Ынчан «Кировец-тера-даа ур үеде, үреливишкин чокка, улам ажыктыг кылдыр ажылдап шыдаар.

Г. ТУТЫНИНА,
Тыванның күрхайгаарал лабораториязының кылдыс эргелекчизи.

...ХҮЛЭЭЛГЕЗИН МЕДЕРЕЛДИГ КӨӨР

Чоокта чаа Улуг-Хем районуң төвү Шагаан-Арыг хоорайга мөзүг-шынар кижизидилгезинге холбаштыр эртем-практиктиг конференция болуп эрткен. Анда СЭКП райкомунуң пропаганда болгаш агитация килдизиниң эргелекчизи В. Н. Комбуй, райкүүком даргазыңың оралакчызы С. Б. Монгуш, ВЛКСМ райкомунуң бирги секретары Д. Х. Ооржак, районуң прокурору Б. К. Свердюков, улус судунуң улут судьязы Т. Т. Белова болгаш оскелер-даа тус-тузунда бедик утка-шынарлыг илетнелдерни кылган.

СЭКП райкомунуң секретары З. М. Лакпаның «СЭКП-ниң XXV съездизи болгаш ажылчы чоннарның мөзүг-шынар кижизидилгезинииң айтырыгларының дугайында» анаа кылган дыңнадыын моон адаанда парладывыс.

Коммунизм тургузуушкунунуң экономиктиг болгаш сопиал-политиктиг сайзыралының бо үезинде кижилерниң түтле эртемниг болгаш тускай мергежилдиг болурундан аңгыда оларның бедик моралдыг мөзүг-шынары чугула.

Кижи бүрүзүнүң культурлуг, чараш аажы-чаңныг болурунга мөзүг-шынар кижизидилгези кол рольдуг. Бистиң партиявыс, Совет чазаавыс социал институттар (өг-бүле, школа, дээди өөредилге черлери, күш-ажылдың болгаш өөредилгениң коллективтери, культура, албан черлери) дамчыштыр кижи бүрүзүн коммунистиг идеалга чаңнык-тырары-биле кижизидилге ажылын чорудуп турар. Ол дугайын СЭКП-ниң XXV съездизинге СЭКП ТК-ның Чиигине секретары Л. И. Брежнев мынча дээн: «Амыдыралга идепкейлиг туруш дег, соглээн сос-биле ажыл-херектиң карышпазы хүн бүрүнүң нормачежээ апаар, шиитилел хүлээлгезин медерелдиг көөр чүве чок. Ындыг турушту ажылдан кылыры — мөзүг-шынар кижизидилгезиниң сорулгазы».

Бо сөстериң утказын хавдыр бодаар болза, мөзүг-шынар кижизидилгезиниң денелинден дыка хөй чүүл хамаарылгалыг болурун, чүнүң-даа мурнунда онгу беш чылдың чугула сорулгаларының бирээзи— ажылдың бүдүрүк-чүлүү болгаш продукциялың шынары дээш долу күш-биле ажылдаарыш кижи бүрүзү биле бээр. Ажылдың бүдүрүк-чүлүү, продукциялың шынары — түгле экономиктиг айтырыг эвес, а мөзүг-шынар кижизидилгезиниң база чугула айтырыы болур. Эки мөзүг-шынар, чараш аажы-чаң —чер ишкынга баштайгы базымнардал эгелээш, кижиниң бүгү ажыл, амыдыралының дургузунда кайгамчык үнелел-дир.

Партияның XXV съездизиниң айтышкыннарын болгаш СЭКП ТК-ның өске-даа доктаал. шиитирлерин удуртулга болдургаш, районуң партия организациязы коммунистерни, бүгү ажылчы чонну марксизчи-ленинчи өөредилге, одарны патриотизмге болгаш интернационализмге, кижилерниң ажыл-херээнде, аажы-чаңында эриниң артышкынпары-биле эптеш чок болурунга кижизидер ажылды организастап турар.

Соолгу үеде районуң совхозтарының партия организациялары, будүрүлгелер, албан организация черлери чоннуң мөзүг-шынар кижизидилгезинче элээн сагыш салып турар апарганы өөрүнчүг. Инженер-техниктиг ажылдакчыларны, кодээ ажыл-агыйның тускай эртемнигдерин чоп ортузунга кижизидилге ажылын чорударыпче хаара тудуп, ажылчын аңгының аныяк салгалын коллективинииң ажыл-иштинге харысалгалыг болурунче угланган лекция, беседа пропагандазының ролюн бедидери СЭКП райкомунуң кичээнгейинии төвүнде туруп турар.

Кижизидилгени комплекстиг чорудар

Мөзүг-шынар кижизидилгезиниң айтырыгларын партия, профэвилел, комсомол хуралдарынга болгаш күш-ажылчы коллективтерге сайгарып турар. Чижээлээрге, промкомбинатта (директору П. С. Карманович, партия организациязының секретары А. Е. Береговой) ук ажыл бедик деңнелде турар, аныяктарга күш-ажылдың хоочуннары — дагдыныкчыларны быжыглаан. Дагдыныкчы Сайчап Эрес-оол бодунга үш аныяк ажылчыны дагдынгаш, ажылының дуржулгазын, мергежилиңде ажыглаан турары уран аргаларны дамчыдып берип турар. Бо коллективте ындыг дагдыныкчылар хөй. «Колючка» деп шүгүмчүлелдиг хана-солунга коллективтиң ажыл, амыдыралында четпестерин чырыдары чаңчыл болган.

1977 чылда Ак-Туруг суурга «Эрги, чаа ёзулалдар» деп темага кежээ эрткен. Анаа 300 ажыг кижи чыылган. Чамдык кижилер эрги, чаа ёзулалдар дугайында үнелиг санал-оналың бергилээн. Ол ышкаш «Хөй-иштиниң корум-чурумун сагыры — совет кижи бүрүзүнүң хамааты хүлээлгези» деп темага суурлуг бүгү чонунуң хуралын эрттирген. Анаа 400 ажыг кижи келген. Бо чижектиг кежээлерни, хуралдарны, ужуражылгаларны эрттиргилээниниң соонда, ук суурда корум-чурум элээн быжыккан.

Мөзүг-шынар кижизидилгезиниң талазы-биле Кок-Чыраа, Иштии-Хем, Арыг-Бажы сес чыл школалары көскү ажылдарны чорудуп турар. Эрткен өөредилге чылында Кок-Чыраа школазынга мөзүг-шынар кижизидилгезиниг болгаш өөреникчилериниң эрге-хүлээлгелериниң дугайында 178 лекция, беседаны кылган. Кайза кижизидилге ажылы болгаш күш-ажылдың сагылга-чурумунуң талазы-биле ажыл доктаамал чоруп турар болдур, ында ажылдың бүдүрүкчүлүү, продукциянның шынары эки болур. Ындыг коллективтерге райпромкомбинатты, Арыг-Уяңы ажылчын кооперациязын, Алдыы-Шынаа сүт-баараан фермазын, «Күш-ажылдың хостуу» совхозтуң Чодураа салбырында хойжулар бригадазын хамаарыштырып болур.

Социалистиг хоойлу-дүрүмнү быжыглаар, хөй-иштиниң корум-чурумун үрээр, кем-херек үүлгедир, арага-дарыже сундугар, оорлаар чоруктарга удур демисежир профилактика чөвүлелдери чурттакчыдыг черлер бүрүзүндө ажылдап турар. Ынчалза-даа ажыл чогуур деннелиңде эвес. Профилактика эрттиргениниң түннелинде илереэни: районда 246 кижи доктаамал ажыл, өөредилге чок, 183 өг-бүде арагаже сундугар, хөй-иштиге ажыктыг ажыл кылбайн турарындан чеминмес байдалда, 70 элээди оолдар, уруглар өөредилгезин ара каптан болгаш 63 элээди оолдар кем-херек үүлгедин болурупга чедир чуруму баксыраан болуп турар. Бо саннар чүнү коргузуп турарыл? Мөзүг-шынар талазы-биле чогуур үезинде кижизиттинмээн кижилер-дир. Оларны учётка ап, хемчегларни ап чорудуп турар.

Районда дыка хөй арагачыларны учётка алган. Бо чылдың тос айларында оларның чамдыктары эмнеткен болгаш эмнедип турар. Ынчалза-даа арагалаашкынга удур ажыл чорудар комиссиниң ажылы чогуур деңнелге четпейн турар. Шагаан-Арыг хоорайда, Хайыракан, Чаа-Хөл суурларда арагалаашкын уржуундан кем-херек үүлгедиглери ам-даа эвээжеэзин.

Коммунистиг партия болгаш бистиң күрүне совет улустуң материалдыг чаагай амыдыралын экижидиргине эвээш үүлдерни кылып турар. Ол сорулгаларны моон соңгаар-даа чайгылыш чок боттандырары бистиң хүлээлгевис. Ынчалзажок кижилериниң материалдыг аргаларының өзүлдези оларның идепкей, мөзүг-шынар болгаш культурлуг деңнелининг өзүлдези-биле доктаамал тудуш харылзаалыг болурун чедип алыры эргежок чугула.

Партия, профэвилел, комсомол организацияларының, будүрүлге черлериниң удуртукчуларының кичээнгейин чонну, ылаңгыя аныяк салгалды мөзүг-шынар кижизидилгезинге хаара тудары код сорулгаларның бирээзи. Ол ышкаш ажыл шыгы үзер, арагалаар чоруктарны болдурбас дээш шынгыы ажылдарны чорудары пегеттинип турар. Чонуң культурлуг дыштылгазын организастазары, мөзүг-шынар кижизидилгезиниң айтырыглары-биле холбаштыр күш-ажылчы байырлалдарны, ёзулалдарны, кежээлерни удаа-дараа эрттирери, ажылчы чонуң сонуургалын хандыр өөрепкен ажылдыыстың сорулгазы болур.

БӨМБҮРЗЕКТИҢ СУДАЛЫ

СЭТА болгаш ПМА: КЫСКА ДЫҢНАДЫГЛАР, ТАЙЫЛБЫРЛАР

БӨГҮН – КАТТЫШКАН НАЦИЯЛАР ОРГАНИЗАЦИЯЗЫНЫҢ ХҮНҮ

Чыл бүрү октябрь 24-те делегей Каттышкан Нациялар Организациязының хүнүн демдеглээр.

КНО-ну тургускан хүнден бээр үе чылдың үштүң бир кезии эрткен. Делегейниң ол организациязы таарымчалыг чугула рольду ойнаап, кижи төрелгетен хогжудезиниң төөгүзүнде быжыы-биле киргенин тоогулуг дуржулга өөргүзүп турар деп, КНО-га идиг бээриниң Совет ассоциациязының даргазының бирги оралакчызы, ССРЭ-ниң Эртемнер академиязының корреспондент кежигүнү В. Г. Трухановский СЭТА-ның корреспондентизи-биле бееседээзинга чугаалаан. Колония чурттарга болгаш улустарга хамаарышпас чорукту тыпсыр дугайында Декларацияны, ядролуг чепсекти нептеретпее дугайында керээни, Чоокку Чөөн чүкке таарыштыр тайбың шиитпирээшкинниң пегелделериниң дугайында Айыл чок чорук Човүделиниң резолюциязын хүлээп алганы ышкаш, КНО-ның ындыг акциялары таарымчалыг үнелээшкинге толептиг болуп турар. КНО-ның чогуур оске-даа таарымчалыг дыка хөй шиитпирлери бар.

Бистиң үевисте делегей дүрген оскерлип турар. Бир эвес 1945 чылда КНО-ның Уставының адаанга 50 чурт адын салган турган болза, ам КНО-ның Нью-Йоркта бажыңының баарында организациянның кежигүннери – 150 чурттуң туктары киискип турар. Дыка хөй улустар колониализмниң кинчи-бектерин ап октаап, хамаарышпас чорукту чедип алган болгаш КНО-ның кежигүннери болу берген. Ол чорук Каттышкан Нациялар Организациязынга политиктиг байдалды боттуубиле оскерткен.

Бо чылын КНО дыка идепкейлиг ходелип турар. Ооң кичээнгейи амгы үениң эң чугула айтырыынче—чепсегленишкинни дүжүрериниң айтырыынче угланган. КНО-ның Кол Ассамблеязының майнюньда болган тускай сессиязын чепсегленишкинни дүжүрер дугайында айтырыгга шуут тураскаакткан. Улустарның айыл чок чорун быжыглаарының талазы-биле бодунуң политиказынга шынчы Совет Эвилели чугула санаадарны киирген.

Совет санаадар эң чугула сорулганы чедип алырынче—боо-чепсекти, хамыктың мурнунда ядролуг чепсекти кызыгаарлаарынче, кызырарынче болгаш хоруурунче угланган. Хөй-хөй чурттарның хөй-иштизи ынчангаш харын ол санаадарны түүлдүгүнүп уткаан. Ол санаадарны боттандырары делегей харылзааларынга дүшкүүрлүг чорукту чавырылдырарының херээн быжыглап, ханыладып база калбартып болур ийик.

Дүшкүүрлүг чоруктуң чавырлышкының быжыглаарының херээнге-даа, чепсегленишкинни дүжүрериниң айтырыын шиитпирээринге-даа КНО улут рольду ойнаар апаар дээрзин Совет Эвилелинде билип турар. Буянныг чаагай ол херекке хамаарыштыр ССРЭ КНО-га эң улут деткимчеэн көргүзер бодалдыг.

ССРЭ-НИҢ ДУЗАЗЫ-БИЛЕ ТУТКАН

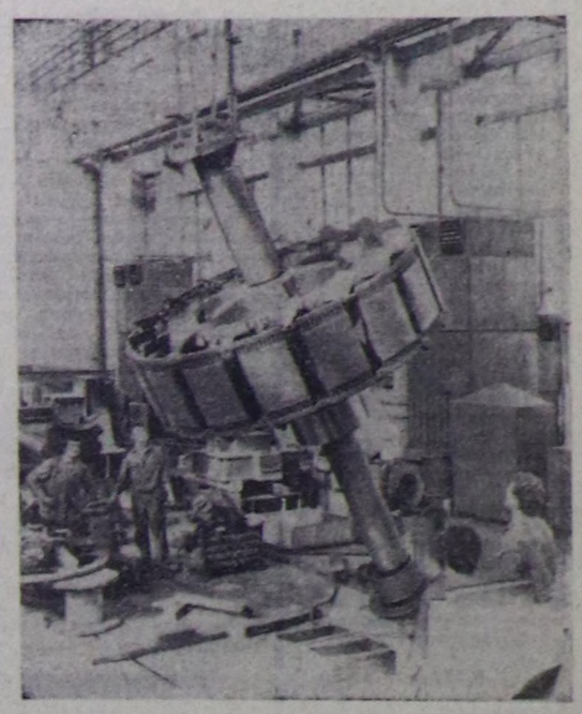

Софияның В. Коларов аттыг чондурар техника заводу болза Совет Эвилединиң техниктиг дузаламчызы-биле туткан найысылаалдың улут бүдүрүлгези болур. Ленинградтың «Электросила» заводу-биле ол сырый харылзаалыг. Бо завод продукциязының барык үштүң ийи кезиин ССРЭ-же үидүр садын турар.

БТА—СЭТА-ның фотозу.

БЕЛЬГИЯНЫҢ ЧАА ЧАЗАА

БРЮССЕЛЬ. (СЭТА). Социал-христиан партияның төлээлекчизи П. Ванден Буйнантстиң тургускаңы Бельгияның чаа чазаа даңгырак хүлээп алган. Экономиктиг болгаш ол кавының айтырыларының талазы-биле чагырыкчы коалициянның иштинге болган чөрүлдээлер ужурунда бо чылдың октябрь 11-де халапшкан Л. Тиндеманстың чазаандан чаа чазактың составы херек кырында чүнүң-биле-даа ылгалбайн турар.

Промьер-министр П. Ванден Буйнанте национал камгалалдың министриниң эргедужаалын бодунга арттырып алган. Премьер-министриниң оралакчызының эрге-дужаалына юстиция министри Р. Ван Элсландыны томуйлаан.

Ында демлеглеп турарыбиле алырга, чаа чазак түр чазак болур болгаш ыяска хуусаа иштинде турар. Ооң кол сорулгалары болза күрүнениң конституция реформазын белеткээри, парламентиге ээлчег чок соңгулдаларны чорудары, чуртта экономиктиг болгаш социал байдалды экижидер талазы-биле дарый хемчегларни ап чорудары болур деп, чаа президент-министр медеглээн.

Элээн каш айтырыгларның талазы-биле быңгыы чөрүлдээлерниң барының ужурундан чурт хуусаа бетинде парламент соңгулдаларындан чайлап шыдавас деп, ол демдеглээн.

Конституция реформазының төлевилелин чоокку ийи айның дургузунда парламентиге киирген турар. Конституция реформазын чүүлдүгүнүп көөрү парламентиин тарадырыпга чайгаар чедирер ужурлуг болганда чаа чазактың эрге-чагыргага турарының хуусазазы парламентиден хамааржыр деп, ооң ынай П. Ванден Буйнантс чугаалаан.

КАРЖЫ ҮРЭЭН

БЕРЛИН. (СЭТА). ГФР-ниң буидестагының президентизинге Барыын Берлининиң чагырыкчы бургомистри Д. Штоббени соңгааны болза «Берлин (Барыын) ГФР-ниң тургустунган кезээ болбас болгаш ооң чагыргазында турбайн турар деп айыткан 1971 чылдың сентябрь 3-те чарган дөрт талалыг дугуржулганы каржы үрээни болур» деп дыңнадыгны АДН агентилел нептереткен.

ГФР-ниң конституция-эргө хүлээлгелериң Барыын Берлининиң чагырыкчы бургомистрининң күүседип турарын Барыын Берлинге хамаарыштыр ГФР-ниң хоойлуга удур семээшкининиң күштелгени ындыг үнелеп көрүп болур деп ол дыңнадыгда айыткан.

АРААТАНЗЫГ ЧЕПСЕКТИ ХОРУУР!

Нейтронныг чепсектиң «кол кезектерин» будүрүп эгелээр болгаш НАТО-ның барыыневропейжи чурттарында туруп турар ракета болгаш артиллерия чепсээниң чамдык системаларын нейтронныг дайынчы чепсек-биле чепсеглеп болур кылдыр чаартып кылыр дээн АКШ-тың администрациязының шиитпири делегейде улуг килеңнээшкинни болдурган. Ол айыылдыг шиитпирни янзы-бүрү чурттарның хөй-иштизи ядролуг чепсектиң ол чаа хевирин хорууруң неген турар делегейнин улустарынга турамыккай чөнгээлээшкия, боо-чепсекти эндере будүрерин соксадыр дээш демисежип турар планетанын хөй миллион кижилериниң тура-соруун тоол кербээни кылдыр үнелеп көрген.

Праганың «Руде право» солуну мынча деп бижээн: Ак бажыңның чаа базымы бүгү делегейде бүруу шапкан араатанзыг чепсекти комплекстиг будүрерининң орууне АКШ-тың шилчээнииңң айыылдыынын дугайын чигзиниг чокка херечилеп турар. Ооң-биле холбаштыр нейтронныг бомбага удур бүгү делегей шимчээшкинин улам ыңай күштелдирери улам-на улуг ужур-дузалыг болу берген.

Ол шимчээшкинге янзы-бүрү политиктиг угланыышкынныг чаа-чаа, организациялар болгаш партиялар каттыжып турар дээр дугайын бүгү дипперден кээп турар дыңнадыглар херечилеп турар. Нейтронныг чепсекти будүрерине болгаш боо-чепсекти эндере будүрерине удурланган резолюцияларга ниитизи-биле ам 700 миллион ажыг кижи ат салган. Ат салганнарның саны соксаал чокка ёзуп турар.

Нейтронныг чепсектиң «кол кезектерин» будүрерин эгелээр деп АКШ-тың президентизиниң шиитпирин ГДР-ниң найысылалында үнүп турар «Нойес дойчланд» солун «АКШ-тың президентизи нейтронныг чепсекке дайынчы октарны будүрерин чөпшээрээн» деп тодаргайлаан. Ол шиитпир бүгү-ниитининг дүвүрээзинин болдурган. Нейтронныг бомбаны шуут будүрер дугайында айтыышкынны дорту-биле бербээн-даа болза, чаа хемчег ону будүрерине арганы ажыдып берген деп, «Берлинер цайтунг» бижээн.

Барыын Европада туруп турар ядролуг чепсектиң чамдык системаларын оларны нейтронныг ядролуг октар-биле чепсеглеп болур кылдыр чаартып кылыр дугайында шиитпир-биле холбаштыр алдыр дээш шынгыы ажылдарны чорудары пегеттинип турар. Чонуң культурлуг дыштылгазын организастазары, мөзүг-шынар кижизидилгезиниң айтырыглары-биле холбашкан күш-ажылчы байырлалдарны, ёзулалдарны, кежээлерни удаа-дараа эрттирери, ажылчы чонуң сонуургалын хандыр өөрепкен ажылдыыстың сорулгазы болур.

ЛЕКТОРЛАРГА — ХҮНДҮЛҮГ АТ

1978 чылдың октябрь 19-та үнүлүрген Чарлыы-биле РСФСР-ниң Дээди Соведиңиң Президиумуу «РСФСР-ниң культуразының алдарлыг ажылдакчызы хүндүлүг атты тургузар дугайында» РСФСР-ниң Дээди Соведиңиң Президиумуңуң 1964 чылдың май 26-да Чарлыын лекторларга база хамаарыштырган.

Чаа Чарлыкка дүүштүр РСФСР-ниң культуразының алдарлыг ажылдакчызы хүндүлүг атты чониуң ортузунга политиктиг болгаш эртем билиглерин нептередиринге үр үеде идепкейлиг ажылчорудулгазы дээш, марксизчи-ленинчи теориялы, СЭКП-ниң болгаш Совет күрүнениң политиказын, эртем-техниканың чедиишкиннерин, мурнакчы дуржулганы, уран чүүлдү база литератураны пропагандалаарынга, ажылчы чоннарның коммунистиг кижизидилгезинге улуг ачыхавылазы дээш «Билиг» шиитпирлиниң кежигүнү лекторларга, а ол ышкаш лекция пропагандазының деннелин бедидеринге база ону организастаарын экижидеринге эң шылгарап келген оон-даа өске кижилерге база тыпсыр.

РСФСР-ниң Дээди Соведиңиң Президиумуңуң 1978 чылдың октябрь 19-та үнүдүрген Чарлыын «РСФСР-ниң Дээди Соведиңиң Ведомостарыңга» долузу-биле парлаар.

(СЭТА).

ДОКПАК—БУРЖУАЗ ДЕМОКРАТИЯНЫҢ ДЕМДЭЭ

Барыын чүкте «демократия»—чагырыкчы ангының эвээш санның төлэлекчилеринге эгээртинмес байлак болгаш артык эргелер болур, а ажылчы чоннарга, социал дең эргө болгаш хамааты хосталгалар дээш демиселчилерге оз—полицейлериниң докпактары, кара-бажыңнар, хан төгүүшкүнүүт шаажылалдар болур.

«Хостуг делегейниң» чурттарында кончуг улуг, эки чепсегленген суд-шиитпекчи аппарат бар. Ооң сорулгазы болза, амгы үениң капиталистиг делегейинде чөптүг эвес чорукка удур таарымнас чоруктуң каидыг-даа илерээшкинин каржызы-биле базары болур.

ЧУРУКТА: докпак — Барыын чүкте корум-чурум камгалакчыларының хол «барымдаа чүүлү» болур.

СЭТА-ның фотохрониказы.

КЫДАТ ШОВИНИСТЕРНИҢ ПЛАНЫ

ХАНОЙ. (СЭТА). Пекинниң болгаш ооң талалакчыларының Пномпеньде доктаамал ажыглаш турар эрги болгаш бялдивигир аргалары болза нүгүлдээшкин болгаш кегелдээшкин болур деп, редакция чүүлүнде «Куан дой нян зан» солун бижээн.

Пекинден үнүп турар хопмеге калчаалыг болган тудумна оларның хөделиашкиннери улам-на каржы-дошкун болгаш кара сагыштыг боон турар деп, солун демдеглээн.

Делегейниң дешилгелиг хой-иштизи Пол Поттук — Иенг Сариниң кампучи болуунун чорудуп турар өлүрүкчү политиказын буруу шаап, Мурнуу-Чөөн Азияга бодунуң тергиидекчи, эжелекчи, улуг күрүнезирек стратегиязын боттандырып чорудар сорулга-биле Пномпеньде бодунуң чалчаларын ажыглап турар Пекинниң чагырыкчы болуктеринииң каржы-дошкун, кара сагыштыг ужур-утказын сойгалап илередип турар. Пекинда, Пномпень-даа «Кампучияже улуг шаап халдаашкынны Вьетнам белеткеп турар» деп адаар хоп-меге шуугаазынны үндүргеннер. А ооң-биле кады Кыдат боду вьетнам-кыдат кызыгаардан 8—10 километр черде девискээрдерже боттарының удам-на хөй санныг шериглерин, шериг чепсек-херекселдерин чорудуп, шериг өөредилгезин эрттирип, оңгулар кашып, быжыглаңышкынпар тудуп турар.

Пекинниң айтышкыны-биле кампучи реакционерлер он-он дивизиялары, хөй санныг танкылэрны, артиллерияны, боо-чепсекти кыдат чөвүлекчилериниң командылалы-биле Вьетнамга удур чаа шериг халдаашкынларын чорудары-биле вьетнам кызыгаарлың чоогунда мөөңеп турар.

Кыдат пропаганда «Вьетнам Коммонгсом дээр кампучипортче халдаашкынны кылыр деп турар» дээр дугайында шуугаазынны үндүрүп турда, Вьетнамга удур шериг халдаашкынларын чорударынга бодунуң талалакчыларынга дузалаары-биле ол портче боочепсекти, ооң иштинде аар артиллерияны болгаш танкыларны эккеп, кыдат корабльдер удаа-дараа кээп турар. Вьетнам балыкчыларга удур үзүктел чок төөгүлээшкиннерни болгаш кем-буруулуг үүлгедиглерни чорудуп, кыдат корабльдер Вьетнамның девискээр сугларын үреп келгеннер.

«Вьетнам Кампучиига эргилде чорудар деп турар» дээр дугайын Пекин чөрлап турар үеде. Кыдат хоралакчы ажыл-чорудулганы чорударыбиле болгаш корум-чурум чок чорукту болдурары-биле шпионнарны болгаш диверсантыларны Вьетнамче чажыды-биле чорудуп турар. ВСР-ниң кызыгаар чоогунда районнарга үймээннерни организастап чорудары-биле мурнунда Вьетнамга чурттап турган болгаш Кыдатче дезип чорукан кыдат национальдыг он-он муң кижини Вьетнамче чорударын ол планнап турар.

Пекинниң бүгү хоп-мегелери кыдат удуртукчуларының кара сагыштыг бодалдарын болгаш хөделиашкиннерни чажырарынче угланган деп, солун онзалап демдеглээн. Херектиң ужуру чүл дээрге, амгы үеде Вьетнамның чөптүг туружу болгаш ооң чорудуп турары тайбыңның, кады ажыдаңкылганың болгаш найыралдың даштыкы политиказы делегейниң хөй-иштизинин, чүнүң-даа мурнунда Мурнуу-Чөөн Азияда хөй-иштиниң чүүлдүгүнүүшкүнүн болгаш деткимчезин кежангызындан артыкка ялганы болур. Ооң-биле кады Пекинниң Вьетнамга удур, социалистиг чурттарга удур угланган өжээниг политиказы, дайын кыпсыы үндүреринче ооң кыйгырыы бодунуң бүрык бүгү өңүктерин чидирер болгаш бодун чаасказыралдырыга чедирер ындыг байдалды болдурган. Кыдаттың талазында түгле кампучи чалчадары болгаш империализмниң база делегей реакциязының күштери артып калган.

Пропагандисчи шуугаазынпар-биле, кыдат толээлекчилериниң Вьетнамны хойтап турганы, даштыкы чурттарже хөй удаа чоруп келгени-биле Пекин бодунуң улуг күрүнезирек, тергиидекчи болгаш эжелекчи политиказын чажырып чаап шыдавас деп, түннелинде «Куан дой нян зан» солун бижээн.

ЭКИ БЕЛЕТКЕНИР

МЕДЭЭЛЕР

Соок — косметологтун дузалакчызы

УССР-ниң Эртемнер академиязының эртемденнериниң Харьковтуң медиктери-биле кады кылганы чаа аппарат косметолог эмчилерниң дузалакчызы болуп бээр. Ону криогенниг апликатор дээр. Чамдык кеш аарыгларын эмнээринге ол дыка таарымчалыг. Ол приборнуң сүүр бажын, оон иштинде шимчеп чоруп турар суук азот-биле 180 градуе чедир соодуптар, эмчи аарыг черни оон-биле эмнээрин таарыштырып турар. Бакса-раан кешти аарышлыг эвес кылдыр ап каапкаш, оон соонда чаа кеш-биле солуп кааптар. ССРЭ-ниң Кадык камгалал министерствозунуң медицинаның чаа техниказының талазы-биле комитеди ук аппаратты калбаа-биле үндүрүп эгелээр деп сүмелээн.

Физиктер болгаш медиктер Харьковка криогенниг херекселдерни чогаадып кылган, оларны чурттуң офтальмология, стоматология болгаш оске-даа медицина албан черлеринде ажытлап турар.

(СЭТА-ның корр.)

ХАРЬКОВ.

Дириг индикаторлар

Латвияның эколог эртемденнери долгандыр турар бойдустуң арыын хынаарының чаа аргазын сүмелээннер. Химиктиг анализтерден чыда калбас идегелдиг медээни берип болур микроорганизмнерни, үнүштерни болгаш насекомнарны олар шинчилеп көргеш. Оларның дузазы-биле чижээлээрге, сугнуң шынарын тодарадып болур.

Суг дүвүнде черде чурттап турар «ручейниктер» кандыг-даа бүлүргей сугга шыдашпастар. Үлетпүр артынчылары-биле чемненир бактериялар, моллюскулар болгаш бичии ракталар бар, суг шыгжамырлары хирдениң бакырай бээрге, олар эндерлип кээрлер.

Сера, кальций, коргулчун, цинк бар хөрзүнүң әнлевес дириг индикаторлар база бар.

С. ШПУНГИН,
СЭТА-ның корр.

РИГА.

Фергана шынаазында далай

Узбекистанда Фергана шынаазында тудуп турар кылымал далай — Андижанның суг шыгжамыры баштайгы үүе-үүе миллион кубометр сугну чыып алган.

Кара-Дарья хемниң унуп богган бетон хананың узуну 965 метр болур. Оон эң бедии 115,5 метр чедер. Кылымал далайга 1 миллиард 750 миллион кубометр суг чыглыр. Ол болза республиканың эң улуг 13 шыгжамырларында бөгүн мөөнеттиниң турар суг курлавырының үштүң бириңден хөй. Ында 100 муң киловатт күчүлүг гидроэлектростанцияны база тудуп турар.

Андижанның суг шыгжамыры Кара-Дарья хемниң суунуң сезонда болгаш хөй чылдар дургузунда дең-дескн эвес агарын ажып эртер арганы бээр. Узбекистанның болгаш оон-биле кожа Киргизияның 400 муң гектар черни суг-биле ол хандырар. Фергана шынаазының ажылагыйлары оон түнелиниде чыл бүрүзүнде 100 муң тонна ажыг хөвенни, хөй санныг виноградты, ногааларны, бахчи культураларын немей ап болур деп санап турар.

Андижанның суг шыгжамыры төлевилеттингеи деңнелинге 1981 чылда чедер. Амгы үеде плотинаның бедии 80 метр четкен болгаш ында үш миллион кубометр бетонну салган.

Оон чоогунда гидротудугжуларның хоорайын тутқан. Оон чурттакчыларының саны 20 муң кижи ашкан.

Э. ХОДЖАЕВ,
ПМА-ның корр.

Көрүлдеге уткуштур

СЭКП ТК-ның бө чылын хүлээп алган «Бот-тывынгыр уран чогаадылганы улам ыңай хөгжүдер хемчеглер дугайында» доктаалынга мынчаар айытқан: «Клубларның, Культура ордуларының болгаш бажыңдарының, бот-тывынгыр уран үүл коллективтериниң ажылының уткашынарынче, оларның күш-ажылчы коллективтериниң ажыл-чорудулгазы-биле харылзаларын быжыглаарынче бот-тывынгыр уран үүлдү кижилериниң идей-политиктиг, күш-ажылчы, мөзү-шынар кижизидилгезинге, оларның утаан-медерелинде эргинин артыышкынпарын чок кылырына калбак ажыглаарынче онаа кичээнгейни үгландырар». Ынчангаш бо доктаалды удуртулга болдургаш, республиканың партия, совет органнары, культура ажылдакчылары бот-тывынгыр уран чогаадылганы улам ыңай хөгжүдер даэш калбак хемчегларни ап чорудуп турар.

Чылдан чылче Тыва АССР-ниң уран үүлү улам сайзырап олурар. Оон бир чижээ найысылал Кызылдың бот-тывынгыр уран үүл коллективтериниң ажыл-херээнден көрүп болур бис.

Кызылдың үлетпүр бүдүрүлге, тудуг, транспорт, албан организация черлериниң бот-тывынгыр уран үүл коллективтерин докпаамал ажылдан турар. Оларга Кызыл хоорайның харылзаа белдирин, столоваялар болгаш рестораннар трезин, автотранспорт бүдүрүлгезин, Кызылда аъш-чем садыын болгаш оске-даа коллективтерни хамаарыштырып болур.

Бо чылын хоорайның бот-тывынгыр уран үүл коллективтериниң сөөлгү түнел көрүлдези декабрьда болур. Ма-

наа чамдык коллективтер амдыгаалтаа багай эвес белеткенин турар.

Орта бир чижек кылдыр Кызылдың аъш-чем садыының бот-тывынгыр уран үүл коллективин киирип болур.

Кызылдың аъш-чем садыының каттышкан профэвилел комитединиң даргазы Нелля Михайловна Гуркина мынчаар чугаалап турар:

— Коллективте бот-тывынгыр уран үүлдүң сайзыралыяче улуг кичээнгейни салып турар бис. Бисте ниити ырның, танцының, домра-доппшулуурнуң, ийи-чангыстың ырларының болгумнери докпаамад ажылдап турар. Бот-тывынгыр уран үүл коллективтивиниң удуртукчулары В. Наоларның совет кижилериниң мөзү-шынар база эстетиктиг кижизидилгезинге, культурлуг деңнелин бедидериге калбаабиле ажылаар дугайында күүне сагыш салып турар.

ССРЭ-де профессионалдыг уран үүлдү болгаш улустуң уран-чечен чогаадызагаын хөгжүдерни бүгү хемчегларбиле деткип турар» — деп айытқан.

Кызыл хоорайның бот-тывынгыр уран үүл коллективтериниң хоорай көрүлдезин удамас. Ынчангаш аңаа бүгү коллективтер амдыгаалтаан эки белеткенир үжүрлүт.

Х. ХЕРЕЛ.

УРАН ХОЛДАР БАРААЛГАДЫЫ

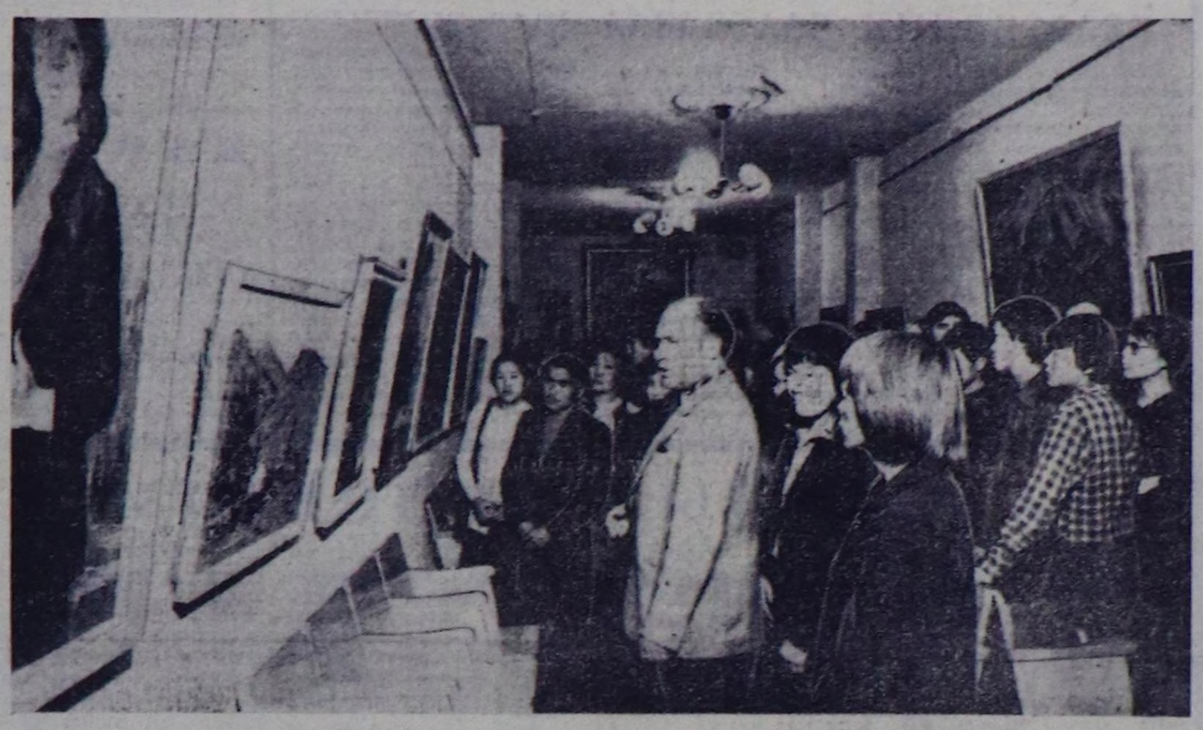

Комсомолдуң 60 чыл оюнга тураскаатқан республиканың аныяк чурукчуларының ажылдарының делгелгези Алдан-Маадыр аттыг музейге болуп эрткен. Делгелгени ВЛКСМ Тыва обкомунуң секретары М. Фирсова ажыткан. Он сес аныяк авторлар дөртен ажыг ажылдарын делгелгеге бараалгаткан. Аныяк авторларның ажылдарын ССРЭ-ниң Чурукчулар эвилелиниң кежигүнү Ю. Курский таныштырып, тайылбырлап берген.

Чурукчулар И. Салчак болгаш С. Сааның ажылдарының чанында көрүкчүлер үр докпаап, оларның кылган ажылдарын улуг сонуургал-биле топтап көрүп турганнар. Ол ышкаш чурукчу Надя Рушеваның чуруктарын чон база катап улуг сонуургал-биле көрүп, үнелелди берген. Ук делгелге музейде ам-даа ажылдап турар.

ЧУРУКТА: Алдан-Маадыр аттыг музейде аныяк чурукчуларның ажылдарын көрүкчүлериин сонуургап көрүп турары.

А. ЗАЙЦЕВТИҢ фотозу.

ТЕЛЕВИДЕНИЕ

ОКТЯБРЬ 24-ТЕ
БИРГИ ПРОГРАММА
МОСКВАДАН

10.00—«Үе». Информастыг программа.
10.35—Эртенги гимнастика.
10.55—«Шортанның дужаадыбиле». Мультфильм.
11.25—«Херээжен кижи аът эзертепкенде». Уран-чечен фильм.
12.55—Владимир хоорайның «Русь» ансамблиниң концерти.
13.25—16.00—Чапсар.
16.00—Документалдыг фильмнер программазы: «Оолдар ортулуу», «Оолдар заставазы», «Ак-көрек-тээштер».
16.45—«Төөгүүнүң арыннары». Александр Невский. Дамчыдылганы төөгү эртемперинің доктору С. О. Шмидт чорудар.
17.15—«Москва чылдың ажылчын магадылалы».
17.45—«Объектив».
18.45—«Ленинниң чагыгаларынга шынчы». Бүгүзавилелдиң комсомол хуралы.

КЫЗЫЛДАН

18.30—Тедемедээлер.
18.45—«Аныяк үнмер». Дамчыдыла.
19.25—Чарлалдар.

МОСКВАДАН

19.30—Медээлер.
19.45—«1978 чылдың дужүдү даэш».
20.15—С. Кедаштың (Португалий) болгаш «Нити-Пляймани», «Лос Паррос» (Чили) ансамбльдериниң киржилгеа-биле концерт.
20.35—Останкино концерт студиязынга чогаалчы В. Катаев-биле ужуражышкын.
22.30—«Үе». Информастыг программа.
23.00—01.10—Россияның составында Арменияның киргенининиң 150 чылынга тураскаткан РСФСР-ге Армян ССР-ниң литературазының болгаш уран үүлүнүң хүнерининиң түнел концерти. ССР Эвилелиниң Күрүнеңиң үлегерлиг театрындан дамчыдылга. Төнгенде — медээлер.

ИЙИГИ ПРОГРАММА
МОСКВАДАН

18.30—«Улустуң аллагалары».
18.45—«Чаңгылы шуптузу даэш, шуптузу чаңгылы даэш». Ленинградтан дамчыдылга.

КЫЗЫЛДАН

19.30—21.00— «Дүвүрээзиниг ай». Уран-чечен фильм.

Эргим номчукчулар!
«ШЫН»
солунну чагыдып алыңар!
Чагыдылганың өртээ чылда
6 рубль.

Редакторлуң орлакчызы К. К. САТ.

РАДИО

ОКТЯБРЬ 24-ТЕ

«НАПЫРАЛ»: «Тайгага сегиржип алышкын» 10.00, 11.40, 13.20, 15.00, 16.40, 18.20, «Фронт шугумунуң артында фронт» 20.00 шактарда.

«ПИОНЕР»: «Киночыынды» 9.40, «Киноклуб: «Кым болуруд» 17.00, «Тайга хаанының төнчүзү» 11.00, 12.50, 15.00, 18.50, 20.40 шактарда.

«КАА-ХЕМ»: «Дүжүп бербеттер» 18.20, «Мээн лимбам сени кыйгырыптар» 15.00, 19.50 шактарда.

«ВОСТОК»: «Дагжа-ла, барабан» 14.30. «Хуу истекчи» 17.00, 18.55, 20.40 шактарда.

АГААР

Бөгүн республикага көжүп турар булуттаар, чамдык черлерге быскаш хар чаар. Соңгубарының чүк үлганыышкынныг хаттың дүргени секундада 9—14 метр чедер. Агаарның температуразы 1—6 градус чылыыр, чамдык районнарга 0—5 градус соор.

Кызылга анс хүн болур. Эртенги шактарда биче хар чаар. Хат кошкак. Агаар хүндүс 2—4 градус чылыыр. Республиканың автоорукгарынга быскаашаар. Ынчалзадаа оруктуң көстүрү эки болур.

КАИ-НИҢ Экраны

НЕГЕЛДЕНИ ШЫҢГЫЫРАДЫР

Республиканың оруктарынга чүс-чүс автомашиналар дүш-хүн чок аргыкып турар. Оларның аразында чүс, чиик машиналар, мотоциклдер дээш, кандызы чок дээр. Машиналарның көвүдээри-биле чергелештир чолаачы кадрларның саны база көвүдээри чугаажок болгай. Чолаачы мертежил эң парын мертежилдериниң бирээзи. Ол кижиден шыдамык, эскеримчел, корумчурумнуг болуруп болгаш эдилээн техниказын хандыр билген турарын негээр. Ынчангаш ол мергежилди шинаап алган кижилер эң харыысалгалыг болур дээрэн билдингир-дир.

Транспорт ажылдакчыларының кол сорулгазы улус ажыл-агыйынга херектиг чүктерни дүргеп чедирери, чонун арыжылгазын хандырары болгай. Бодап көөрге, бир черден чүткүү чүдүрүп алгаш, оске черге чедиреринде нарын чүве чок ышкаш сагындырар. Ынчалза-даа машинаны билдилиг башкарары, кудумчу шимчээшкинниң чурумнарын шыгыы сагыыры ындыг-ла амыр эвес херек. Чамдык чолаачылар бо иштелдени шоолуг херекке алыксавас чоруктар бар. Моон ужурунда КАИ дежурныйларының демдеглел дептерлеринге орук-транспорт озалдаа болганы бо-ла демдеглеттинге бээр. Ындыг күзенчиг эвес бодуушкуннар транспортуң үрелик болганындан, чолаачының серемчилел чогундан, а хөй нуруузунда чолаачының элирик чорааннындан болуп турар. Чамдыкта чолаачы ажыл сөөлүнде машинаның бажыңының чанынга тургузуп алган-даа, ону туразыбиле хууда чорукка мүлгандаа чолаачы чурумну үрээри ол.

Үстүнде чылдагаанның уламындан машиналарны оорлап мунар чоруктар база көвүдеш турар. Машинаны оорлап мунган кижилер колдуунда элээр эвес болур, ынчангаш олар озал-ондакты бо-ла кылган боор-дур. Чижээ, С. Бутолаев дээрэн бо чылдың сентябрьда № 12 автобазаның машиназын эзирик чораан, сорлап мунган. Бир эвес ону автоинспекция тутпаан болза, озалондак кылып, күрүнеге ноогарад чедиррери чугаажок турган. База ол-ла үеде Н. Дятлов дээрэн база эзирик чораан, автомашина оорлап мунган, аңдара тудуп каан. Мындыг чижектерни киирер болза, элээн хөй.

Хоорайның автобүдүрүлгелериниң удуртукчулары чолаачыларның ажылын контрольдаарының системазын амгымындан чаартып, олардан негелденип шыгыыратсаа чогуур. Чолаачыларның бажыңнарының чанында турар машиналарны илередирип-биле кылган рейд дыка хөй мындыг машиналарны илередип тутқан. Оон аңгыда транспорт бүдүрүлгелериниң диспетчерлери четпес ажылдан турарын, оруккa чоруурунуң бижиктерни шын эвес долдуруп турарын, дежурный механиктер орукка чораан машиналарның гаражтарже ээп келгенни хайгаарабайн турарын база илередикен. Бо айтырыгже «Тыва суг тудуг» трестиң автобазазының, ГПС-тиң АТБ-зиниң, «Транссельхозтехниканың» автобазазының, Кедээ ажыл-агый министерствозунуң автобазазының, «Сельхозтехниканың» районнар аразының каттыжышкынынын, «СХТ»-ниң түскай килдиазының удуртукчулары шылгыы кичээнгей салыр үжүрлүт.

Бо талазы-биле ажылды Министрлер Чөвүлелиниң автобазазы, Кадык камгалал министерствозунуң автобазазы, Кедээ ажыл-агый министерствозунуң автобазазының, «Сельхозтехниканың» районнар аразының каттыжышкынынын, «СХТ»-ниң түскай килдиазының удуртукчулары шылгыы кичээнгей салыр ужурлуг.

О. ДОВЫГИНА,
КАИ инспектору.

БАЗА КАТАП ТААКПЫ ДУГАЙЫНДА

(Саннар, фактылар)

«Тааклылаванар. Ол организмге хоралыг!» деп, эртемденнер болгаш эмчилер солуп, сеткүүл арынарында хөй-хөй статьяларны бижип, тааклының кижиниң организмиинге хайы хире хоралының дугайында тайылбыр ажылын хүп бүрү соксаал чок чорудуп турар.

Медицина эртемнериниң доктору Ф. И. Алжигитов ол хоралыг чаңчыл дугайында дараазында чаа фактыларны немээн.

Чер бөмбүрээзинде тааклылаар кижилер хүннүң-не 2,5 миллиард сигаретти тыртып турар.

Американың Катгышкан Штаттарында 30 миллион кижи тааклылап турар.

1977 чылда француздар 11,9 миллиард франк-биле 84 миллиард сигаретти болгаш 10,6 миллиард сигараны садып тыртқан.

Бистиң чуртувуста госку беш чылда тааклы бүдүрүлгези 20 хуу өскен.

Түскай эртемнигларниң санап турары-биле алырга, тааклылавас кижилерге деңнээрге, тааклылаарлар стенокардиядан 13 катап, инокард инфарктызындан 12 катап улуг хырынның оюлганнаар зарыындан 10 катап хөй аарыг турар болгаш ол бүгүнү катканының түңү хире катап өкпе рагындан хөй аарыг турар.

Түскай эртемнигларниң доктаамал хайгааралынга турган 13 муң он бир харлыг америк оолдар боттарының чажыттарындан өөредилгедаа, ниити өзүлде-сайзыралдаа талазы-биле үш ай хожудан калган болгаш аарыычал болгап. Чылдагааны — оларның пелеңи саатты турган тааклылап турган.

Чаңгыс сигарета кижиниң организмиинге хонукта негеттипер 25 мг С витаминниң үштүң бир хуузун узуткан турар. Чаңгыс апельсинде, ол хире С витамин бар дижик. Бир эвес хүнде 20 сигарета тыртып турар кижи организмиинге С витаминниң чогуур деңнелин тудар дизе, хүнделе чээрби апельсинни чиир ужурлуг-дур.

Француз эртемденнериниң шинчилээни: чээрби хар четпээн болгаш 55 хардан өрү назылыг кижилериниң организмиинге тааклының хоразының дээжи улуг.

Тааклылап турар кижилер долгандыр турар тааклылавас кижилерге база улуг хораны чедирип турар: тааклының ыжының утарлыг хоразып олар база кирр тыныл турар болгай.

Чаңгыс сигарета кижиниң назының 5,5 минута кызырар. Тааклылаар кижилерниң оргумак назыны, тааклылавас кижилерден 6—8 чыл кыска болур.

КАДЫКШЫЛ БӨЛҮКТЕРИ

Кызылда ийи кадыкшыл бөлүү чоокта чаа катап ажылдап эгелээн.

Кадыкшыл бөлүүнүң бирээзи эртен ажылдаар. Чылыг үеде арыг азаерга сула шимчээшкиннер кылыр, парктың спорт шөлүнге волейбол, баскетбол ойнап турар. Кышкы үеде неделяда үш удаа спорт залынга сула шимчээшкиннерни кылып келген. Оон аңгыда кадыкшылыг быжыглаарынга хамаарышкан нөжнарбиле таныжып, мага-бодуң дадыктырып турарлар. Бо бөлүктүң киржикчилериниң кадыы, назыны, ажылдап турар черн шуптузу аңгы-аңгы. Кадыык быжыглаар, мага-бодуң сайзырадыр даэш кичээлдерге олар доктаамал кээп турар.

Оске бөлүктүң кижилери ажыл шагының соонда спорт залынга боттарының кадыының, назыының аайы-биле күш-дәмир шимчээшкиннерин кылып, волейбол, баскетбол ойнап турарлар.

Кадыкшыл бөлүктериниң киржикчилери чайын хоорай кыдыынче туристи походтарны организастаан, парктың хөвеңээнге хемелеп, эштип өөренип алганнар. Кыжын хаактыг болгаш конькилиг селгүүстеп турар бис.

Кадыкшыл бөлүүнге киржирге кижиниң кадыы быжыглып, экижиир, омак-сергек болур чүведир. Кижи бүрүзү бойунга тааржыр мергежилдерни, шимчээшкиннерни эмчинич сүмезин өзүгаар кылыр. Ол кымга-даа ажыктыг, ынчангаш аңаа киржир күзелдиг кижилерни чалап турар бис.

Р. ДОЛЗАТМАА,
кадыкшыл бөлүүнүң киржикчизи.

ОБЪЯВЛЕНИЕ

1978 чылдың октябрь 31-де 1979 чылдың төп солунынарынга болгаш журналларынга чагыдылга доостур.

Чагыдылганы харылзалының бүгү салбырларында болгаш белдирлеринде, ажыл аайы-биле парлалга нептередикчилери чорудуп турар.

«СОЮЗПЕЧАТЬ».

РЕДАКЦИЯНЫҢ АДРЕЗИ: индекс 667000

Кызыл, Щетинкин-Кравченко кудумчузу, бажың № 3, ТЕЛЕФОННАРЫ: Редакторлуң 2-24-63, редакторнуң оралакчызының 2-35-24, 2-31-75, харыысалгалыг секретарының 2-23-35, секретариаттың 2-23-35, партийжи амыдырал болгаш совет тургузут киллистериниң 2-37-13, пропаганда киллизиниң 2-31-75, культура киллизиниң 2-23-54, көдээ ажыл-агый киллизиниң 2-21-47, үлетпүр киллизиниң 2-22-64, чагаа киллизиниң 2-41-27, информацил киллизиниң 2-20-60, корректорларның 2-27-41, бухгалтерияның 2-12-45, солун келбейн баргавда 2-32-75 телефонче долгаар.

Тираж 17531. Чагыг 2709.

СОЛУН НЕДЕЛЯДА 6 КАТАП ҮНЕР

Тыва АССР-ниң Министрлер Чөвүлелиниң Ном үндүрер чер, полиграфия болгаш ном садыының газазы-биле аргелелиниң типографиязы (Кызыл, Щетинкин болгаш Кравченко кудумчузу, бажың № 1). ТС-00911.