Бүгү чурттарның пролетарийлери, каттыжыңар!

ШЫН

СЭКП Тыва обкомунуң, Тыва АССР-ниң Дээди Совединиң болгаш Министрлер Чөвүлелиниң органы

№ 244 (10841) | 1978 чылдың октябрь 21, суббота | 1925 чылда үдеәндеттингеп | Өртээ 2 коп.

Октябрьның тиилелгелиг революциязының сорук киирикчизи болгаш организакчызы, совет ниитилелдиң удуртукчу болгаш углакчы күжү — Совет Эвилелиниң ленинчи Коммунистиг партиязы делгерезин!

Партияның болгаш чоннуң бузулбас өндүр улуг, чаңгыс эви делгерезин!

(СЭКП ТК-ның Кыйгырыгларындан).

УЛУГ ОКТЯБРЬГА УТКУШТУР

Суггаттыг черниң беримчези дээш

КЫЗЫМАК АЖЫЛДЫҢ ТҮҢНЕЛИ

Суггаттыг черлерни чоп ажыглап, чемишчидиг-ээн норма ёзугаар төп, чогуур үеэинде ийи-үш катап суггарып тургаш, оон чаагай дүжүттү кандыг-даа чылда ап болур дээрэнп «Алдан-Маадыр» совхозатың сураглыг суггатчызы Алдын-оол Кыпыл-оол бо чылдың чазынында-ла солунга бижээн болгай. Оон кодүргеп чугула айтырыгларын солун арынларынга чугаалажып турду.

Ол үүл «Сүт-Хөл» совхозатың Ишкин салбырының чер ажылдыгларынга ажыктыг болган. Салбырда эвээш-даа болза суггаттыг черлер бар. Бо чылын оон суггатчылары Алдын-оол Кыпыл-Болдуң еэмелин ёзугаар шынап-ла кызымак, шудургу ажылдаан. Чай кааң болза-даа, суггатчылар боттарының участоктарындан багай эвес дүжүттү өстүргеп. Чижээ, Тюлюш Эртине 40 га черни суггарып чайлааш, оон гектар бүрүзүнден 14 центнер тараапы өстүргеп. Ынчангаш ол салбырның суггатчыларының аразынга чаагай дүжүт дээш калбарган социалистиг чарышка тийлекчи болуп үзеп. Оон ынай Монгуш Соскур-оол болгаш Монгуш Чыкыт-оол олар кайызы-даа 30 гектар участокту суггарып тургаш, гектардан-на 11 центнер дүжүттү чедип алган. Сат Күдерек 25 гектар суггаттыг черинин га бүрүзүнден бәзе-ла 10 центнер тараапы ажаап алган.

А. МОНГУШ.

Чөөн-Хемчик район.

«Каа-Хем» хөмүр-даш разрезинин коллективи онгу беш чылдың үш чылдарының программазын хуусаадан үш ай мурнай дооскан. Ийи чыл тос айларның иштинде тыва шахтёрлар хереглекчилерге 2136 мүң тонна оттуулар чүүлдү берген. Разреате чарыштың бирги одуруун экскаватор башкарыкчылары В. Гончаров, Н. Курин, Н. Кузнецов олар эрлеп, үш чылдың планныг даалгазын өскелерден мурнап доосканнар. Улуг машинист Нехорошевтиң экскаваторжулар бригадазы үш чылдың планын өске бригадалардан мурнай дооскан. Машинист А. Н. Ирха бригадада чарыштың тиилекчизи. Ол улуг дүржүлгалыг машинист мурнунда Казахстанның рудниктериниң бирээзинге, а оон соонда Терлиг-Хаяның мөңгүн суу кылыр бүдүүлге черинге ажылдап турган. Ол хүн бүрүде эрлчег нормазын үргүлчү 20—30 хуу ажыр күүседип турар.

ЧУРУКТАРДА: хөмүр-даш разрезинде оттуулар чүүлдү чүдүүн турары. Экскаватор машиназын А. Н. Ирха.

А. ЗАЙЦЕВТИҢ фотолары.

МАЛ КЫШТАГЛАДЫЫШКЫНЫ — ойнаашың кол айтырыгы

ХЫНАМЧАЛЫГ УТКУУР

Көдээ ажыл-агыйны улам ыңай хөгжүдер дугайында СЭКП ТК-ның июль (1978 ч.) Пленумунуң шиитпирлерин Кызыл районда «Кара-Хаак» совхозтуң ажыл-ишчилери бир эп-сеткилдиг деткивишаан, аңаа харыы кылдыр участок бүрүзүнде кызымаккай ажылдап турарлар.

СЭКП ТК-ның июль Пленумунга эш Л. И. Брежнев шиитиниң малының баш санын өстүрериниге мал чеминиң белеткели шиитпирлиг ролдуу ойнаар дээрэнп айткан. Ол чугула сорулга бо хүннерде совхозтуң ишчилериниде хүннүң айтырыы боон артынышаан.

Бо чылын «Кара-Хаактыг» девискээрлиг кандаашкынныг чыл болган. Оон уламнаан оът-сигенниң үнгени хирелиг. Партияның болгаш чазактың салган сорулгазын чедишкинниг боттандырар дээш совхозтуң ишчилери бүгү-ле арга-курлавырларын ажыглап турарлар. Мурнуку үелерде сиген кеспейн тургап черлерден сигенпеп, бар-ла мал чемин бүрүнү-биле ажаап алыр сорулгалыг ажылдап турар. Оон түнелиинде бо чылын ажыл-агый 1200 тонна сиген белеткээр планының 1000 тонназын күүседип алган. Оон аңгыда бир мүң тонна силос салдынган, 400 тонна сенаж белеткеттингеп. Көк-суул кедээ ам-даа үргүлчүлеп шаан.

Ниитиниң малынга бөжүг чем-суурну тургузар дээш хойжу бригадаларның аразынга социалистиг чарыштыг дээштиг организастадымыс. Малчыннар боттарының брйгадирлериниң дорт киржилгези-биле мал чеминиң белеткелдинге ажылдааннар. Хоочун хойжулар Маныкай Көк-оол, Ондар Дат-Хүрен, Оюн Балган, Оржун Кызыл-оол олар боттарының планныг окаалдаларын ажыр күүседип, өскелерге үлегерин көргүскенер.

Малдан алыр продуктуларны күрүнеге садар талазы-биле бо чылдың тос айларының планын совхоз ниитизи-биле чедишкинниг күүседип турар. Эът планын январь-сентябрь айларда 106 хуу, сүүтү — 113 хуу күүсетиглээн.

Даапган ажылынга ак сеткилдиг, хөй-ниитиниң ажылы дээш шудургу ажылдан чоруур малчыннар бистө база эвээш эвес. Ындыг эштериниң чижээнге Маныкай Көк-оолду, Чооду Оруспайны айтып болур.

Ылаңгыя Маныкай Көк-оол «Кара-Хаак» совхозта ат-сураглыг малчын. Ол ажылга кызымак-даа, арга-дурукулгазы улуг-даа. Бо шынарның болгаш ажыктыг чоруктуң беш чылының эгезинден тура ол төрүүр үүс баш хойга онааштыр 100-тен буду хураган ап кербээн. А бир хойдан ортумаа-биле 3,8 кг дүктү кыргып ап келген. Чооду Оруспай база көргүзүг талазы-биле оон чыдып калбайн турар.

Амгы үеде совхозтуң малчыннарының кол сорулгазы — бо чедишкиннерни келир чылын улам быжыглаары-биле чугула ажылдарны чорудары болуур. Ол чүл дээрге, кышка белеткел. Келир чылгы «ңүжүт» оон кол хамаарышкыр дээрэнп малчыннар билир, аңаа белеткелдя шудургу чорудуп турар.

Малга четчир саннып чемни белеткеп, келир кышка уткуштур кажаанны, чурттаар бажыңнарны эки септээр болгаш өске-даа ажылдарны кылыр талазы-биле социалистиг чарыш совхозтуң бригадаларының аразында калбарган. Бо хүннерге чедир коммунист Өртээлек Чазымның удуртканы № 2 бригада тиилеп турар. Оон малчыннарының кыштагларын колдуунда белеп, суг кудар досказлар-биле кодан бүрүүг четчелеттинген, аңаа кышкы үеде суг иэидер үүлдерни кылган. Ынчангаш, бо бригаданың төрүүр-даа, төрүвес-даа кодан-кары кышкы үеде чылыг суг-биле бүрүн хандыртывар.

Совхозтуң хөй оолдаашкының келир чылдың кыварь-февраль айларда чорудар. Орта малчыннар шыңгыы белеткениш, баанаа, бөжүг септээриниден аңгыда суггат одекти болуп турар. Оон төрүүр малга ажыл-дузазы кымта-даа биилингир болгай.

Чамдык малчыннар чайгы үелерде боттары хөй кадар-бас, уругларынга дузаар ниякпе комаларын айбылаар, оон түнелиинде хөй оттуг черге хүнзевес, аал чоогунга дээскивер. Малчыннар боттары суур киргеш, ховук-хонуу-биле чиде бээр. Шак ындыг харыысалга чок чоруктуп түнелиинде эрткен сеолгуйин айда безин ийи үүс ажыг хойну, чеден ажыг бода малды оор алган.

Ажыл-агыйның малчыннарынга шыңгыы-шылгалданыш үеэи келген. Ынчангаш совхозтуң специалистери, малчыннары болгаш өске-даа ишчилери кышка белеткелди дапый доозар сорулгаиы салган. Кыштаглаашкынны эки эртирер дээш бүгү курлавырларны, болдунар аргаларны ажыглап, мал чемин белеткээрин шыдаар шаавыс-биле үргүлчүлээр ужурлуг бис.

Б. ИРГИТ,
«Кара-Хаак» совхозтуң кол зоотехниги.

Кызыл район.

ХҮЛЭЭЛГЕ КҮҮСЕЛДЕЗИН ХЫНАП ТУР БИС

ЧЫЛДАГААНЫ ЧҮДЕЛ?

Шалынчы күш-ажылдың чылының сеолгү кварталының баштайгы айы тенер чоокшулаан. Ниитиниң малынга чылыг оран-савапы белеткээри хүннүң чугула айтырыы.

«Тыва совхоз тудугунуң» № 3 КМК-зының коллективи 1200 баш бода малды тургузу азыраар ийи кажааны «Тыва» совхозта ажыглалда киирген. Ук кажаалларның тудуунга 152,4 мүң рубльди шингээдип алган.

Ам бо хүннерде КМК-ның тудугжулары ол-ла совхозта кайызынга-даа 600 баш бода мал кирер ийи кажааның тудуп база чорудуп турар. Көдээ тудугжулар бир кажааны бо чылдың төнчүзүнге чедир ажыглалга киирер сорулгалыг ажылдап турарлар.

Ажыглалга киирер ук объектинин тудуунда ажыл канчаар чоруп турарын көрээлиңер. Ол ийи кажааның тудуунга ниитизи-биле 150 мүң рубль ажыг түнүү шингээдип алыр ужурлуг. Октябрьның 1-ге чедир шупту 67,5 мүң рубльдин тудуг-монтаж ажылдары кылдынган турган, оон иштинде сентябрьда 23 мүң рубльдин ажылдарын кылып бүүргеп. А октябрьның баштайгы он хонуунда ында 8 мүң рубльдин тудуг-монтаж ажылдары кылдынган. Бо сан-түннерден безин ап көөрге, ажыглалга киирер ужурлуг мындыг чугула объектиде ажылдың темпизи оожум.

Ында чогум кандыг ажылдар кылдынганыл? Бир кажааның таваан салып белеткээп, бетоннаар ажылдарны доозуп турар. Кажаа ханаларының хажыызында бетоннаан пантустарны, кажаа ортузунда бедиткээш, бетонныг орүктү, оон нйн талазында малга чем салыр өрээлчигештерниң шелдерин бетоннаары дооступ турар. Кажааның оргаларын, чагыларын тургускан. Кол-ла күштү ам кажааның ханаларын шыварынче угландырган. Ында амгы үеде КМК-ның 45 кижилиг 4 бригадалары прораб Ортун-оол Ооржактың удуртулгазы-биле ол ажылдарда хаара туттунган. Тудугжулар ажылды дүргедедири-биле боттарындан хамаарышкан бүгүле чүвени кылып, кызымак ажылдап турарлар.

Ынчалза-даа чамдык чылдагааннарның ужурундан ажыл саадалгаларга таваржып турар. Оны № 3 КМК-ның начальниги Б. Л. Рязанцев мынчаар тайылбырлаан.

— 600 баш бода малды тургузу азыраар кажааны чыл тенчүзүнге чедир ажыглалга киирер бис. Ам бо хүннерде суг чылыдар пунктунуң тудуу доостурунга чоокшулаан. Оон тудууга 15 мүң рубльди шингээдип алыры кердүнген болза, ам херек кырында 3 мүң хире рубльдиң ажылдары арткан.

Кажааның тудуун дүргедедип чорударынга түскай трансформатор болгаш электрилиг өрүмнер хереглеттинип турар. Ол хереклелдер бисте чок. Бетонга үттер кылырынга электрилиг өрүмнер негеттинер. Хол-биле ол ажылдарны кылырга өртек-үнези дыка улуг болгаш үе-шак хөй чарыгдаттынар.

Ук объектинин эргежок чугула материалдар-биле, хереклелдер-биле хандырар дугайында айтырыг канчаар шиитпирлеттинип турарын «Тыва совхоз тудугунуң» бүдүүлге-техниктиг четчелээшкин эргелелининң начальниги Т. С. Благодатских мынчаар харыылаан:

— Ол объектинин тудуунга херек трансформаторлар дээрге эң-не ховар болгаш улуг өртеңтиг эт-хереклелге хамаарлыр. № 3 КМК-га индыг трансформаторлуг берип каан чүве, ону КМК-ның удуртулгазының, инженер-техниктиг ажылдакчыларының бүрүүзү-биле камналга чок адилээнинден ук трансформатор үрелген. Ону ам сентең кылырының аргазын ажытаары чугула. Чаа трансформаторлуг бистиң каттыжышкынга бээри-биле «Главкрасноярскстройтрага» айтырыгны тургускан бис. Ынчалза-даа ол бүтпээн. Лимит ёзугаар фондуда көрдүнгенин бистиң каттыжышкын ап алган болгай. Электрилиг өрүмнер бар, КМК-га берип болур бис. Шифер база чедишпейн турар. Шиферни дөртку кварталда четчири-биле алыр бис.

Демир-бетон кылыгларны өргелелдиң чагыын ёзугаар бээрин «Тудуг кезектери» комбинат кончуг саададыр турар. Ылаңгыя СПТК-59, БКЖ-5 маркалыг кылыгларны комбинат 4 ай дургузунда будүрбейн келген. Ынчангаш КМК-ларны демир-бетон кылыгларбиле хандырары болдунмайн турган. Байдалды экижидериниң хемчеглерин ап келдивис. БКЖ-5 маркалыг демир-бетон кылыгларны октябрьның 18—19-тан эгелеп № 3 КМК ап эгелээр. А СПТК-59 маркалыг кылыгларны комбинат октябрьның төнчүзүнден эгелеп будүрерин аазап.

Н. ООРЖАК.
«Шынның» тускай корр.

МАЛЧЫННАР ДУГУРУШКАН

Онгу беш чылдың шалынчы ушкү чылында Каа-Хем районнуң малчыннарының чедип алган түүлдерни түнээн чанчыл болган слёттү Сарыг-Сепке эрттиргеп.

Районнуң малчыннары СЭКП ТК-ның июль (1978 ч.) Пленумунуң көдээ ажыл-агыйны улам ыңай хөгжүдер дутайында шиитпирлерин амыдыралга боттандырар дээш күжениишкинниг алыктан турар. Ажыл-агыйлар сигу беш чылдың үш чылдарында күрүнеге дүк садарының планын ажыр күүседкеп. «Улуг Октябрь», «Енисей» совхозтар арбын дүктү саткан. Үшкү кварталда СЭКПниң XXV съездизи аттыг совхозтуң малчыннары бүгү көргүзүглер талазы-биле планныг онаалдаларын күүсеткеш, ажыл-агыйлар аразынга калбарган социалистиг чарышка тийлекчи болуп, районнуң күш-ажылчы алдар түгүнге төлептиг болган.

Бо хүнперде районнуң малчыннарының кол киҗээнгейи — кыштаглаашкынга бүгү талапбиле белеткеприиче утланган. Ажыл-агыйларда ниитизи-биле 2 мүң тонна сенаж, 19 мүң тонна силос салдынгап.

Ажыл-агыйлардан Алтайже сезен кижиниң саваң белеткээри-биле чоруткан. Чамдык актылаттынган черлериниң тараазын мал чеминге ажыглаары-биле оны ажаап эдээри база организастаан.

Районнуң ажыл-агыйларында 400 ажыг кажааның 300-ү септеттингеп. Кажаалар септээрин СЭКП-ниң XXV съездизи аттыг совхоз эки организастап, ажыл-агыйларның мурнуку одуруунда чоруп турар. Ынчаарга «Ленинчи оруқ», «Кызыл тук», «Енисей», совхозтарда кышка белеткел кошкак. Чижээ, «Ленинчи оруқ» совхозта ам безин кыштың тыныжы эгелеп, хар кирер чаапкан турда безин ишектиң дөрт кажаазы белеп эвес. Малчыннар, чурттаар бажыңнар, турлагларда чунар-бажыңнар бар-даа болээ септеттинмээн.

Малчыннар оргузунга лекция, беседа номчулгазы куду дениелге чоруун келген. Кино, библиотека, автолавка келирин багай организастаан турар. Амыдырал хандырылга комбинадың малчыннарның чагыларын күүседир хереклее дыңнангыр эвес болуп, көшкүн амыдыралга таарыштырган бажың хереклелдерни кылбайн турар. Бо бүгү четпеттерни малчыннар слёттә чугаалаан.

Ажыл-агыйларын Алтайже сезен кижиниң саваң белеткээри-биле чоруткан. Чамдык актылаттынган черлериниң тараазын мал чеминге ажыглаары-биле оны ажаап эдээри база организастаан.

Районнуң ажыл-агыйларында 400 ажыг кажааның 300-ү септеттингеп. Кажаалар септээрин СЭКП-ниң XXV съездизи аттыг совхоз эки организастап, ажыл-агыйларның мурнуку одуруунда чоруп турар. Ынчаарга «Ленинчи оруқ», «Кызыл тук», «Енисей», совхозтарда кышка белеткел кошкак. Чижээ, «Ленинчи оруқ» совхозта ам безин кыштың тыныжы эгелеп, хар кирер чаапкан турда безин ишектиң дөрт кажаазы белеп эвес. Малчыннар, чурттаар бажыңнар, турлагларда чунарбажыңнар бар-даа болээ септеттингеп.

Малчыннар оргузунга лекция, беседа номчулгазы куду дениелге чоруун келген. Кино, библиотека, автолавка келирин багай организастаан турар. Амыдырал хандырылга комбинадың малчыннарның чагыларын күүседир хереклее дыңнангыр эвес болуп, көшкүн амыдыралга таарыштырган бажың хереклелдерни кылбайн турар. Бо бүгү четпеттерни малчыннар слёттә чугаалаан.

Амыдырал хандырылга комбинадың малчыннарның чагыларын күүседир хереклее дыңнангыр эвес болуп, көшкүн амыдыралга таарыштырган бажың хереклелдерни кылбайн турар. Бо бүгү четпеттерни малчыннар слёттә чугаалаан.

Районнуң малчыннары Көрген-оол Чавыраловичи Иргит слётка санал бергеш, мынча дээн:

— Кыштаглаашкынга белеткелди бодумнуң күжүмбиле кылгаш, колдуунда доозуп, 8 тонна сигенни кезип алдым. Коданда хоюмну кыштан менди ажыдар, чаш толуп бүрүн камгалап алыр дээш, бүгү күштү салып ажылдап тур мен. Малчыннарга ажыктыг зооветөредилгени организастаан, кадарчыларның клазын бедидеринче көрээнгей салыры чугула.

— Эрткен кыш берге болуп, малчыннарга шыңгыы шылгалданы таварыштырган. Бо чылын оон-даа берге болур дээрэнп аграар-бойдустуң таарымча чок байдалы көргүзүп турар. Ындыг турбуже, бистиң «Кызыл тук» совхозта кадарчыларның турлагларында сентезе чогуур 13 кажааның түгле 8-и септеттингеп. Совхозка кол зоотехник турбаандан бээр ам үш чыл болуп бар чыдар. Ол черде окта шын эвес — деп, ук совхозтуң малчыны Тамара Салчак санадынга чугаалаан.

А. СОДУНАМ.

СИБИРЬДЕ

Байкал чанында институт

Байкальскиде—бо хөл-далай эриинде химиктер хоорайында — экологтуг токсикология институту ажыттынган. Оон сорулгазы — целлюлоза-саазын бүдүүлгезиниң бойдуска салдарын ооренип көөрү, бойдуе камгалаар талазы-биле сүмелер ажылдан кылыры. Ындыг эртем организациязынга бо черни шилип алганы таварылга эвес.

Байкал чанында тургустунган целлюлоза-саазын комбинады ук адырның эң улуг бүдүүлгези, хөөлбектелген суглар арыглаар талазы-биле ында ажыглаттынып турар чамдык аргалар делегей практиказында бир-ле дугаар ажыглаттынып турар. Байкалдың дириг амытаннары болгаш үнүштери онзагай болгаш даштыкы салдарларга алзыычал. Бо кайгамчык сутну хандыр, илаңгыя генетиктиг деңнелге шинчилээри чугула.

Институттуң ажылдакчылары Байкалдан аңгыда Амурга, Соңгу Двинага, Неманга, Карель АССР-ге, кайда-ла целлюлоза-саазын бүдүүлгелери ажылдап турар болдур, ол черлерге шинчилелдерни база кылырлар.

А. ГАЙДАЙ.
СЭТА-ның корр.

Иркутск

Ак-көк делгемнер байыыр

Курганның балыкчылары күскү балык тудуушкунун эгелээн. Он-оон тонна балык магазиннерже, столоваларже, ыштаар, дуаазар цехтерже чоруттунган. Областың балык ажыл-агыйларының коллективтери садыг четкилеринге эрткен чылдаазындан муң центнер балыкты ажыр дужаарын хүлээнгеннер.

Балык өстүрүкчүлериниң ажылында тараажыдарның ажылы-биле дөмейлежир чүве база бар. Чазын олар балык өстүрер сутларга он-оон миллион үүргенелерни «чажэр», оон соонда оларны камгалап, хайгаараар. Күзүн оон дүжүдүн чып алыр. Балык арбыя болзун дээш хөй чеминиттер хөлдерни шилип алыр. Урал девискээриниге кол тывыш балыы—сырок. Апрельден сентябрьга чедир үүргенеден ол улуг балык кылдыр өзүп улгады бээр.

Чоокку чылдарда «ак-көк делгемнериниң» дүжүдүп үш катап көвүдедирин балык ажыл-агыйының ажыллакчылары планнап турарлар. Ол сорулга-биле муң-муң гектар хөлдерни шинчээдип алыр, области бир-ле дугаар инкубатор цехтерлиг, балык кыштаар бассейнниг балык будүүлгезин организастап турар.

С. ЧЕРЕПАНОВ.
СЭТА-ның корр.

Курган

Сибирьниң целлюлозазынга үнелел

Сибирьниң болгаш Ыраккы Чөөн чүктүң калбак бүрүүг ыяштарындан бир-ле дугаар ап турар целлюлозаның болгаш саазының анализин Ленинградтың тускай эртемнигилери кылганнар: продукция Бүгү-эвилелдиг стандарттарының негелделериге дүгжүп турар деп олар доктаактан.

— Чурттуң Чөөн чүгүне, чиг-эттиң болгаш одалганың кавызынга ыяш болбаазырадыр үлегүрүнүң дүрген хөгжүдези туе чернин ыяштарының бот-шынарын тодаргай илередирин иегей берген — деп, С. М. Киров аттыг ыяш академиязының лабораториязының удуртукчузу профессор Ю. Непенин чүгаалаар.—Уралдан оожум океанның эриктеринге чедир элээн каш он-он миллион гектар девискээрни шинчилээш, ыяштарның кол-кол хевирлерин тодарадып, ыяш чиг-эдин болбаазырадырының ажыктыг технологиязын ажылдап кылдывыс.

Ам аңаа үидезилээш, Тавданың, Енисейскиниң, Красноярскиниң целлюлоза-саазын комбинаттарының тудуу төлевилеттинип турар.

Шинчилелдин чугула түүнели болза мурнунда херек чок кылдыр сапаттырып турган ыяштарны болбаазырадырының эртем талазы-биле сүмелерин ажылдан кылганы болур. Ол сүмелерни Ленинградтың эртемденнери Ангара-Енисей девискээрниң будүүлгелеринге дамчыдып берген.

Н. КРУПЕНИК.
СЭТА-ның корр.

Ленинград

Баштайгы бедик бажың

Улан-Удэниң төп кезээнде хоорайда эң баштайгы бедик бажыңның—12 каът гостиницаның—тудуу эгелей берген.

Бо сеймиктиг районда чыл дургузунда ийи муң хире чер шимчээшкиннери демдеглеттинип турар. Ынчангаш тудуг төлевилекчилери ук бажыңны аажок аар ыйышкынарга шыдажыр демир-бетон плита кырынга демир каркас-биле быжыглаар деп санаадаанар. Хоорайда эң эки тудуг бригадаларының бирээзи Виктор Находкинниң бригадазының ол гостиницаның тудуун дааскан.

Ол коллективтиң кежигүн бүрүзү ийи-үш холушкак професенаддырлыг, ажылга аажок дүржүлгалыг. Амыдырал хандырылга бажыңын, амыдыраадың телерадио аппаратураларын септээр заводту болгаш өске-даа объектилерни ол бригада тудуп, ажыглалда киргеп.

Д. САНЖИЕВ.
СЭТА-ның корр.

Улан-Удэ

Сибирь улустарының музыказы

Сибирь улустарының — якуттарның, буряттарның, тыналарның, хакастарның — национал интеллигенциязы чаа чогаадыкчы отряд-биле—профессионал композиторлар-биле неметтинген. Оларның чогаалдары РСФСР-ниң Композиторлар эвилелиниң Сибирь организациязының организастаан концерттеринге чаңгыланып тургулаан. Чаа композитор кадрлар болза Россия Федерациязының училищелериниң болгаш консерваторийлериниң, илаңгыя Новосибирскиниң М. И. Глинка аттыг консерваториязының доозукчулары.

— Композитор факультединиң чоокта чаагы доозукчуларының ыяш Захар Степанов, тыва Дамба Хүреш-оол, бурят Юрий Ирдынеев болгаш өскелер-даа национал фольклорнуң аялгалары-биле каастаттынган, амгы үениң хөгжүм хереклеринге таарыштыр тургустунган боттарының чогаалдарын күүседип турганнар—деп, Сибирь организациязының баштаар черинин даргазы А. Новиков чугаалаан.—Композиторларның чаа отрядының төрүттүнгени — сибирь улустарының культура амыдыралынга улуг болуушкуун.

Д. НОХИМОВИЧ.
СЭТА-ның корр.

Новосибирск

Партийжи амыдырал: отчёттар болгаш соңгулдалар

КИЧЭЭНГЕЙНИ—МАЛ АЖЫЛЫНЧЕ

Онгу беш чылдың үшкү чылының планныг онаалдаларын хуусаа бетинде күүседир. СЭКП ТК-ның июль (1978 чыл) Пленумунуң салган сорулгаларын амыдыралга бодандырар талазы-биле ажылагайның коммунистериниң роліюнуң, оларның ажыл-ижиниң дугайын Тес-Хем районнуң «О. Шынаа» совхозунда партия комителиниң отчёт-соңгулдалыг хуралынга илеткел кылган партком секретары Д. К. **Монгуш** чугаалап, ажыл-ишчи чедиишкиннеринде, ажылда четпестерни-даа анализтеп, оңу эдип алырының аргаларынга доктаатаан.

«О. Шынаа» совхозтуң тургустунганындан бээр 5 чыл эрткен. Өргеп безин чок турган черге тудуп эгелээн бо ажыл-агыйның хөгжүлдезиниң, оон ажыл-ишчилериниң күш-ажылчы чедиишкиннериниң дугайын хуралга илеткедүн-даа база сапал бергеннерда чугаалаан, ылангыя коммунистериниң ол ажылга киржилгезиниң, ажыл-херектиң удуртуруунга партия комитединиң ролюнуң дугайын олар болуур-чогууру-биле үнелээннер.

Совхозтуң ажыл-ишчилери онгу беш чылдың шалыпчы үшкү чылында чамдык чедиишкиннер чедип алган. Оон үш чылдарының планын ССРЭ-ниң чаа Конституциязының бир чылы—октябрь 7-де күүседир дээн хүлээлгезин чамдык малчыннар хуусаа бетинде күүсеткеннер. Ылангыя хойжу В. Аракчаа төрүүр 100 хойтан онаштыр 105 хураганны камгалап ап, совхозта чаш мал камгалап алырының талазы-биле чарышка биргн черни эалээн. Чооду Күр-оол, Доктуут Маадыр-оол, Хөлбаа Чактар-оол олар төрүүр 100 хойга онаштыр 92—98 хураганнарны камгалап ап, мурнакчы малчыннарның одуруунда кирген.

Коммунист Маадыр-оол Сүрүң-оолдуң удуртканы № 3 хойжу бригада төрүүр 100 хойга онаштыр 86 хураганны камгалап ап, мал чеми белеткээр планын ажыр күүседип, чарыштың тиилекчизин болган.

Эрткен чылдарга деңнээрге, о. шынаажылар хой кыргылдазын организастыг эрттирип, мал чеминиң белеткелинге идепкейлиг киришкеннер. Ылангыя коммунистер А. Дежикей, М. Сүрүң-оол олардың удуртканы бригадалар, Д. Майындының, Э. Саанның удуртканы бот-оруулга-чарыылгалыг трактор-ховуу бригадазы мал чеми белеткээр планнарын ажыр күүсеткеп. Оондаа өске чамдык чедиишкиннерге коммунистерниң кириштирип турар үлүг-хуусу удурт дээрзин илеткелчи-даа, отчёт-соңгулдалыг хуралга сапал берген коммунистер-даа демделээн.

Ажылда бар чамдык чедиишкиннер-биле чергелештир, парткомуң ажылында четпестер ам-даа бар дээрзинге сапал бергенер доктаагаан.

— Малчыннарны хандырып турары дөмей-даа болаа, көргүзүлгеп чүге ацгы болуп турарыл? Кол-ла чылдагаан—чамдык малчыннарның харыысалгазының кудузунда. Ол айтырыгны партком четпес шиитпирлеп турар—деп, совхозтуң мурнакчы хойжузу В. Аракчаа саналынга чугаалаан. Ылангыя М. Сумбаа, С. Уржанай, К. Доңмит, Ш. Шулуу, Б. Балчыр, Х. Майынды, В. Бады болгаш өскеда чамдык хойжулар төрүүр 100 хойга онаштыр 41—67 чедир хураганнарны алганы эң чаыс көргүзүг-дүр. Оон уламындан совхоз бо чылын 3770 баш чаш малды чедир албаан аазы оон карылга 37 мун 700 рубль болган.

Малчыннарның ажылдаарынга таарымчалыг байдалды тургузар, олардың хүн бүрү өзүп орар негелделерин хандырар талазы-биле ажылче совхозта партия комитединиң кичээнгейн кошкак. Хойжу бригадаларның, салбырларының төптеринде кыйыл-бүлүнар, чунар-бажыңнар шуут чок. Кыштагларда төлевидел бәүгаар түттунган чүгле 6 бажың бар. Кыштагларга сүт кудар 3 цистерна, 70 оңгача ам-даа пегеттинии турар. Малчыннарга чугула хереглелдиң барааннарын чедирерин автолавкалар садыгжылары үзүктелдирип турар дээрзин совхозтуң кол мал эмчизи К-К. **Дамдын**, Доспей салбырының эргелекчизи В. **Доңмит**, совхоз директору И. **Балчый-оол** олар саналынга шүүмүүдел, ол ажылдарны чогуур дециелге тургузарының айтырыын шиитпирлээринге совхозта партия эге организацияларының болгаш партболүктериниң ролюн бедидеринiң чугулазынга доктаазаннар.

— Мал чемиңе белеткел ажылдарының үезинде республиканың ажыл-агыйларын-даа хөй-хөй ажылчыннар бистиң совхозтуң девискээрининге кээп ажылдаарлар. Ынчан хандырылга талазы-биле айтырыгга бергедээшкиннер таваржы бээр-дир. Оны өөренип көргеш, совхозка рабкоопту тургузары чугула — деп, Ак-Чыраа салбырда бригадир-зоотехник М. **Сүрүң-оол** саналынга чугаалаан.

Совхозтуң салбырларында агитквартираларның, хөрээженнер чөвүлелдериниң суур чаагайжыдыгазының ажылынче контрольду партия комитеди кошкаткап. Школачы ургларының өөредилгеазынче кичээнгей салбас коммунист ада-иелер база бар. Суурларның кудумчуларында ыяш тарын олуртулгазы багай, чечек тараан, ногаа өстүрүп турар бажыңнар шуут чок. Бо чугула ажылче көдээ Советтин болгаш өске-даа хөй-нийи-ти организацияларының киҥээнгейин күштелдирери чугула дээрзин башкы Е. **Самбуу**, садыгны М. **Хажылай** олар санаддарынга чугаалаан.

Совхозта партия комитеди отчёттуг үеде партийжи ажылдың стилин, арга-хевирлерин улам сайзырадып, коммунистерни харысалгалыг участоктарда бижыглаан. Оларның эң хөй—мал ажылында. Механизатор кадрлар-биле ажылды улам экижидерип-биле 7 коммунисти ол участокта бижыглаан.

Партия комитеди 1976 чылдан бээр 21 аныяктарны СЭКП кежигүнүнге хүлээп алган. Оларның хөй кезии мал ажылында хаара туттунган. Аныяк коммунистер-биле ажылче партком чогуур кичээнгейни угландырып, олар-биле беседелажып, партия хуралдарынга отчёдун дыңнап турар.

Ниитиниң малын кыштан хүр-менди ажырары — үениң чугула сорулгаларының бирээзи. Ол ажылга совхозтуң коммунистери идепкейлиг киржип турар. Мал кыштагларының белеткели ам адаптагган, кыштагларже мал чеминиң сөөртүгезин уламчылап турар.

Малга кажаа-хораа тударынга улуг дүзаны «Тыва көдээ тудуг» трестиң районда № 1070 механолонназы чедирер ужуруглуг. Ол коллективтиң Кудук-Шөл деп черде кылаанын 500 хой кирер кажаазы 2 чыл чедип чөрааш, бүстүп барын дүшкен. А кажааны каттаа кылдыртырындан механолонназының удуртукчуларын ойталаан. Бо чылын кылган кажаазы амга чедир хүлээп алдынмаан. Ынчангаш капиталтудуг талазы-биле айтырыг парткомнуң киҥээнгейининг төвүнге турар ужуруглуг.

Көдээ ажыл-агый бүдүрүлгезиниң өйү келген айтырыгларын шиитпирлээринге болгаш оон четпестерин чайладырыгга, көдээ ажыл-агый продуктуларын бүдүрерин болгаш күрүеге садарып көдүредир талазы-биле ажылче хонну мобилизастаарының эргежок чугулазын СЭКП ТК-ның июль (1978 чыл) Пленумунга онаалап демдеглээн. Партия комитеди болгаш эге организацияларының боттарының организакчы болгаш политмассалыг ажылының дециелин ол бедик негелдеге дүүштүр тургузарының эргежок чугулазын хуралга айыткан.

М. КАЛЧАП,
«Шынның» тускай корреспондентизи.

ХҮЛЭӘЛГЕЛЕР КҮҮСЕТТИНГЕН

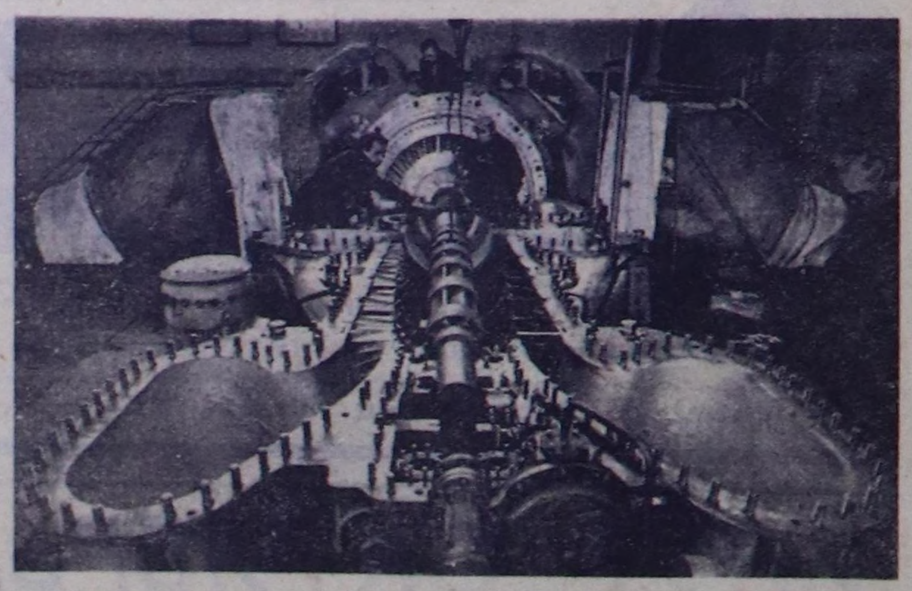

ЛЕНИНГРАД. В. И. Ленин аттыг «Невский завод» каттыжыышкын чыл эгезинден бээр бүдүрүлге программазынга немей бир миллион ажыг рубльдиң продукциязын саарган. Бүдүрүлгениң хемчээлиниң өзүлдезиниң темпилериниң болгаш күш-ажылдың бүдүрүкчүүрүнүң талазы-биле беш чылдың үшкү чылының онаалдазыны машина кылыкчылары ажыр күүсеткеннер.

В. И. Ленин аттыг «Невский завод» каттыжыышкының үс-үс мурнакчылары онгу беш чылдың үш планнарын күүседипкеннер.

ЧУРУКТА: 10 мун киловатт күүчүлүг эолчегиг газ турбиназын эптеп турары. Ону Тюмень областче чорудар.

М. БЛОХИННИҢ фотозу.
СЭТА-ның фотохрониказы.

МЕТАЛЛОВЕДЕНИЕ ШТАВЫ

МОСКВА. ССРЭ-ниң Эртемнер академиязының А. А. Байков аттыг металлургия институту болза чуртта амгы үениң металлургиязының болгаш металловеденнезиниң айтырыгларының талазы-биле дүүштүрүлге төвү болур, ол даштыкыда эртем талазы-биле шагдаа-ла сураг жый берген. Ол дугайын социалистиг, хогжүп орар болгаш капиталистиг чуртгар-биле оон калбак харылзаалары хереглеп турар.

Институттуң электроннуг микроскопияның база физиктиг методтарның лабораториязында парын тургузугүн болгаш холуксаалардың металлофизиктиг шынарларының база характеристикаларының комплекстиг шинчилээшкинин чорудуп турар.

Лабораторияда шенелде агрегатларының комплекизи, оон иштинде 1 миллион волът чедир дүргедээр күчүлүг бедик вольтлуг электроннуг микроскоптуг. Ынчалза-даа ол чоруктуг динамиктиг шенелделерни чорударыгга онза чугула.

ЧУРУКТА: лабораторияның электроннуг микроскову.

О. КУЗЬМИННИҢ фотозу.

СЭТА-ның фотохрониказы.

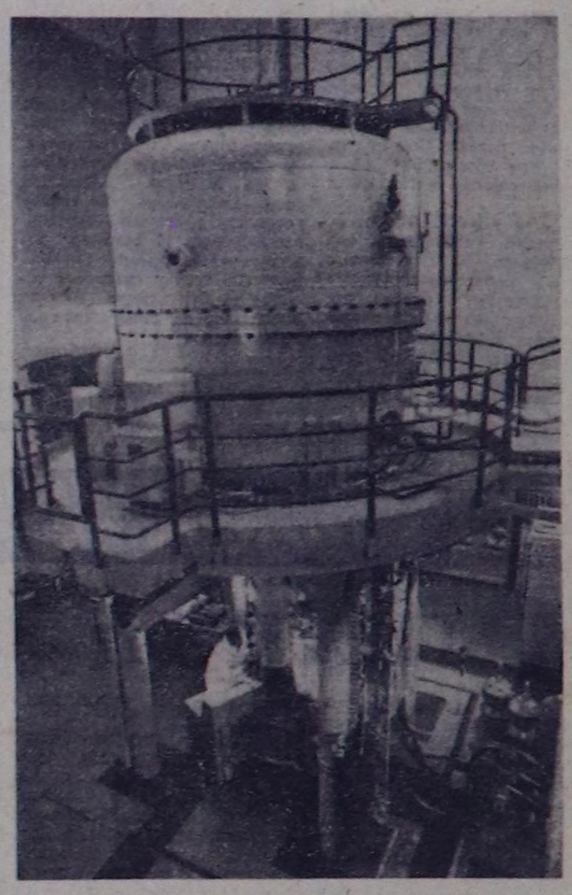

Бии-Хем районда Ленин орденниг «Кызыл тараачын» совхозтуң хой ажылдыг Эөрбек салбырының хоочун хойжулары Шириндүү Яндараа биле Бойду-Хөө Сувакпит олар (чурукта оң талазындан) чымыштыг иштиң мурнакчылары.

Хөй чылдарның иштинде ак сеткилдиг күш-ажылы дээш Ш. Яндараа Тыва АССР-ниң Дээди Совединиң Президиумунуң Хүндүлел бижин-биле шаңнаткан.

Бо чылын оон өг-бүлези 656 иртти семирти кадарып, келир кышка эки белеткенип алган. А оон эки Бойду-Хөө Сувакпит кадарган төрүүр 401 хонудан бо чылын чүске онаштыр 95 хураганны, хойдан-на 2,6 кг дүктү ап, берге чылда багай эвес күш-ажылчы көргүзүглүг болган.

ЧУРУКТА: хойжулар Яндараа биле Сувакпит.

А. МОНГУШТУҢ фотозу.

СЕКЦИЯЛАРГА ДАЯНГАШ

Кызыл хоорайның хереэженнер чөвүлелиниң хуралынга хоорайның бүдүрүлгелеринде, албан организацияларында хереэженнер чөвүлелдериниң ажылынга, чаа өөредилге чылында политкичээлдериниң эгелээнинге холбашкан айтырыгларны чугаалашкан.

Столовайлар болгаш рестораннар треэинде хереэженнер чөвүлелиниң даргазы В. А. Создатенко ында хереэженнерниң бүдүрүлге киржилгезиниң, өөредилгезиниң, планныг онаалдалар күүселдезиниң дугайын чугаалаан. Бо өөредилге чылында коллективте шуптуг 778 хереэженнериниң иштинден чурттуң дээди болгаш ортумак өөредилге черлеринде 46 кижи, 16 аныяктар бот-өөредилгебиле шиитпирлиишкин белеткеп турар. Коллективте аныяктарның шиитпирлиишкин муруку чылдарга деңнээрге өскен. Аныяк специалистер-биле ажылды, не хереэженнериниң өг-бүлезиниң, ажы-төл кижизидилгезиниң байдалын күчээнгейнээ төвүнге тургускан. Ол ыяшкаш школаларда тургускан буфеттерде аъш-чемниң шынарын эжижидип, өөреникчилерни эки шынарлыг, чиик өртектиг, изиг чем-биле хандырарын база багай эвес тургускан. Ылангыя №№ 2, 7, 15 школаларда буфеттерде чемниң шыпары эжижип, бедик калорийлиг, нат-чимис, погаалардан кылган янзы-бүрү ассортименттиг аскарган.

Чөвүлелдиң хуралынга Кызылдың пиво болгаш хлеб заводтарында хереэженнер чөвүлелдериниң ажылының дугайын С. П. Деева чугаалаан. Ында хереэженнер чөвүлеңдерининг секцияларының ажылында улуг четпестер барын демдеглээн. Ону дарый чайладырып, тус-тус секцияларның ажылын эжижидерин ол заводтарда хереэженнер чөвүлелдеринге дааскан.

Р. ДОЛЗАТМАА.

КҮШ-АЖЫЛ, ДЕМИСЕЛ, ТИИЛЕЛГЕ

Мээң мурнумда ийи фоточурук чыдыр. Төөгүлүг ийи үени ында көргүскен: 1918 чылдың октябрь болгаш 1978 чылдың апрель.

Биргизинде—алгы хөректээштерлиг, солдат шинельдерлиг, тараачын хөптерлиг аныяк кижилер. Кичээнгейлиг, эрес-соруккур, шиитпирлиг арын-шыралдар... Олар 1918 чылдың октябрь 29-та коммунистиг, бот-тускайлаң, чангыс ай—чаа хевирниң аныяктар организациязын тургускан. Олар, ынчан бодунуң хүрээлениңге 22 мун солдар болгаш кыстарны каттыштырып турган комсомолдуң бирги съездизиниң делегаттары, ийи чүс хире кижи турган.

Барык алдан чыл эрткенде объектив чоокта чаагы болуушкунну — ВЛКСМ-ниң XVIII съездизин тырттырган. Кремльдиң съездилер ордузунуң улуг залынга Бүгү-эвилелдиң Аныяктарның Ленинчи Коммунистиг Эвилелиниң 38 миллион кежигүннерин төлээлээн беш мун хире делегаттар чыылган.

22 мун болгаш 38 миллион... Баштайгы комсомолчуларның бирээзининг-не орнуна ол хүн 1727 кижи чыылган. 60 чыл—элээн каш салгалдың төөгүзү. Оларның салым-чолу, ажылхерээ ацгы-ацгы, амыдыралчы туружу чаңгыс аай.

Дайынның дошкуң чылдарында-даа, тайбың тургузуушкунуң үезинде-даа комсомолчулар кезээде совет аныяктарның бирги одуругларынга туржуп келген. Хамааты дайынның чылдарында 200 мун комсомолчулар Совет эргечагырганы камгалаан. Комсомолчулар аар индустрияны тургузарынга киришкен. Олар Сталинградтың трактор, Горькийниң автозаводтарын тургузуп, Днепр ГЭС-ти болгаш Түргестан—Сибирь демиржорууп тудуп, бижик билбес чорукту узуткаарынга, эртемни хөгжүдеринге дузалаан. Комсомолчулар Ала-чурттуң Улуг дайынының чылдарында кызыгаар чок эрес-дидим болган маадырлыг чорууп көргүскен. Дайын соонда партияның кыйгырыы-биле комсомол күр болгаш курукнаң чөрлерни шингээдиринге 350 мун солдар, кыстарны чоруткан.

Бо хүннерде индустрияның 140 объектилерин комсомолдуң шуут киржилгези-биле тудуп турар. Оларның аразында—энергетиканың машина тудуунуң «Атоммаш» заводу, Барыын Сибирьниң нефть болгаш газ чыдар черлери, 3200 километр Байкал-Амур магистралы...

Ынчалза-даа кол чүүл кылган ажылдың санында эвес-ле болгай. Аныяктарны совет улустуң революшчу, дайынчы болгаш күш-ажылчы чагаг чаңчылдарынга комсомолдуң кижизидип турары эң-не кол чүүл болур. Ол чаңчылдар салгалдан салгалче дамчып, чаа-чаа эрес-маадырлыг чоруктарга болгаш тиилелгелерге чедирип турар.

Бо хүннерде революшчу демиселдиң романтиказының орнун медередиг, кызымаккай күш-ажыл эзлээн. Оон сорулгазы—сайзыралдың чаа-чаа бедиктерин чедип алыры. Хоочун салгалга бодзарга аныяктарга эң-не улуг харыысалга амгы үеде онзагаан. Чүл дизе аныяктар боттарының ажыл-хереэ-биле келир үени тургусчуп турар. Келир үе—оларның.

Аныяк салгакчыларның тургузукчу энергиязы, комсомолчу ажыл-хереткер чыл бүрүде улам көвүден турар. ВЛКСМниң составының 57,6 хуузу амгы үеде улус ажыл-агыйында ажылдап, а өскелери—өөренип турар. Комсомолчулар — олар дээрге чурттуң бүгү депутаттарының бештиң бир кезээ, ол дээрге күрүне органнарынга болгаш хөй-нийти организациялариига эң кылбак толээлежилге болуп турар. ССРЭ Конституциязын өзуруунга бергелерге база чайлаш чок таваржыр апаар. Баштайгы комсомолчулар комсомол биледи-биле кады винтовканы болгаш ийи чүс патронну ап турганнар, а амгы үеде—Сибирьниң, Соңгу чүктүң, Ыраккы Чөөн чүктүң чаа тудугларынче баар путёвкаларны бо-ла ап турарлар...

Бир-ле катап бир комсомолчу мынча дээн: «Коммунизмни тургузарда сес шакпан беш шакка чедир дүштеки чапсарлыг ажылдан каары ол эвес-ле болгай. Ону минута бүрүзүнде тургузуп турар». Ындыг минуталардан шактар, чылдар, он-он чылдар тургустунар. Күш-ажыл, демисел, эрес-маадырлыг чорук комсомолдуң бүгү салгалының үлүг-хуузу болуп турар.

Комсомол 145 миллион совет кижилериниң амыдыралының школазы апарган. Ону социологтар бадыткап, ону төөгү херечилеп турар. Ол дугайын комсомолчулар боттары мынчаар чугаалап турар: «Чаа ниитиледдиң билдилиг болгаш идепкейлиг тургузукчузу болурунга дузалап турары комсомолдуң улуг ачы-хавыязы ол деп бодаар мен» (В. Солдатенко, Москвада ажылчын). «Комсомол кошкак кижиге—күштүг, моган-шагыраан кижиге—дыштанылганы, талантылыгларга—орукту берип турар». (Г. Ярышев, Свердловскиде студент). «Кижилерге дузалазары, чүгле бодунга эжиш кылыр эвес, харын бодун долгандыр кижилер дугаймы бодаар ол—мөзүг-шынарга мени комсомол өөреткен» (Л. Овчинников, солдат)...

Владимир ЛУЦКИЙ,
«Смена» журналдың кол редакторунуң оралакчызы.

ВЛКСМ-ниң 60 чылынга утткуштур

МУРНАКЧЫ МАЛЧЫНДА

Улуг-Хем районнуң «Ак-Туруг» совхозтуң хоочун хойжузу Монгуш Сагаан онгу беш чылдың шалыпчы чылында бодушка алган социалистиг хүлээлгезин чедиишкинниг күүседип турар.

Ол 1978 чылда төрүүр 100 хойдан 90 хураган, бир хойдан 2,5 килограмм дүк алыр деп хүлээнгеш, чүс хойдан 100 хураганны менди камгалап ап, хой бүрүзүнден 2,6 килограмм дүктү кыргып, сөглээн сөзүн эзлээн.

Малчын Кара-Дагда кыштаның септелгезин бүрүн доозкан. Ында 15 тонна курлаг өдекти болуп алган. Бодунуң күжү-биле кезии алганы 20 тонна эки шынарлыг сигенни кыштаанга сөөртүп чедирип алган.

С. СОТНАМ.

Солуннарны болгаш журналдарны өг-бүле бүрүзүнге

ТӨП СОЛУННАР ЭВЭЭШ

Улуг-Хем районнуң совхозтарында, бүдүрүлгелерде болгаш албан организацияларда, школаларда чаа чылдың парлалга чагыдылгазы мурнуку чылдарга деңнээрге элээн идепкейлиг чоруп турар.

Республиканың чер-черде партия, профэвилел, комсомол организацияларында дег, ук районда парлалга чагыдылгазын парлалганың хой-нийти тарадыкчыларының күжү-биле организастап турар. Бо чугула херекке ак сеткилдиг киржип турарларны айтыры чугула. А оларның бот-идепкейин район төвү—Шагаан-Арыг хоорайда «Союзпечать» салбыры (начальниги Г. К. Горбатова) кедүрүп, парлалганы хой-нийти тарадыкчыларының саны көвүдедүп-биле чогуур хемчеглерни ап чорудуп турар. Оон түңнелиңде Шагаан-Арыг хоорайда идепкейлиг тарадыкчыларның саны өскен. Чижээлээрге, район эмнелгезиниң И. К. Курумчина, № 1 ортумак школада комсомол, пионер организациялары, Чаа Шагаан-Арыг хоорайда тудугжу В. И. Атюнина болгаш өскелерни-даа адап болур.

Октябрь 10-га чедир районнуң хой-нийти тарадыкчылары 2993 янзы-бүрү чагыдылгаларны оргзнизастаан. Оларның иштинден «Шын» солун — 886, «Тувинская правда» — 640, «Тыванын аныяктары» — 469, «Молодёжь Тувы» — 101 экземплиар чагыттынган-даа болза, төп солуннарның чагыдылгазы куду деңнелде.

Чер-черде «Союзпечать» салбырларының болгаш парлалганың хой-нийти тарадыкчыларының мурнунда кол сорулга—солуннарны болгаш журналдарны ог-бүле бүрүзү чагыдып алган турарын чедип алыры.

Районда парлалга чагыдылгазы ам-даа чоруп турар.

В. САТ.

Чурттуң куш фермазынга

Ленинград чоогунда «Большевик» уксаажыдылга заводунуң ажылчыннары Ыраккы Чөөн чүктүң болгаш сибирьжилериниң чагыын күүседипкен. Магадан областынче болгаш Красноярск крайже болук-болук дагаа чуургаларын чорутканнар, олардан эткыр укеаның дагаалары частып үнүп келир.

Көдээ ажыл-агый дириг амытаннарының сайзыралының болгаш генетиказының Бүгү-эвилел эртем-шинчилел институдунуң селекционерлериниң тып үндүрген бо уксаазы — азырал куштарның чаа угланышкыны. Олардаң алдынган дагаа оолдарының доктааттынган денизи чедиесс неделя дургузунда чедип алдынар. Оон кадында килограмм пемелде дензи бүрүзүнге ийи килограмм четпес чемнер чарыгдаттынар — нормадан барык-ла ийи катап заазын.

Уксаажыдылга заводунуң ажылдакчылары РСФСР-ниң, Белоруссияның, Украинаның, Казахстанның болгаш Грузияның репродукция фермаларынга алды миллион ажыг чуургалар чорудуп баарын хүлээнгепнер. Бо бүдүрүлгеге продукция чоокку чылдарда дөрт катап көвүдээр

С. ФОНАРЕВ,
СЭТА-ның корр.
Ломоносов,
Ленинград область.

,,Хемчег албаан"

Мында эге-биле бо чылдың август айның 13-те үнген № 188 «Шын» солунга үлүг эвес чүүл пәрлаттынган.

«Кызыл хоорукүүномунуң иштики херектер киллизиниң начальниги, милицияның майору Е. С. Ключниковтуң редакциягa дыңнатканы-биле алырга. Найысыладың автовокзалынга ниитиниң корум-чурумун үрээр чоруктар турганы шын болган. Амгы үеде автовокзал кажыынга милицияның тускай бөлүү хайгаарал кылып чоруп турар.

Хемчег алдынган

«Шын» солунга көдээ бижикчи С. Удумбораның «Кызыл тараачын» совхозтуң Эөрбек салбырында мал чеминиң кадагалалы багай тургустунган дугайында бижээн.

Аңаа хамаарыштыр Бии-Хем райкүүсомунуң көдээ ажыл-агый эргелелиниң начальниги эш Ю. Чахачёвтуң редакциягa дыңнатканы болза: чүүлде айтыгган фактыларны хынаарга, шын болган. Эөрбек салбырда 657 тонна сигенни белеткээш, ону хойжуларның кыштагларынче сөөртүп турар.

Салбырның ажылын четпес удуртуп турганы дээш, оон эргелекчизи турган А. Н. Завадскийни ажылындан хостаан, оон орунга А. Б. Монгуштуну томуйлаан.

Тожунуң аңчылары аъттанышпкан

«ЧЫМЧАК АЛДЫН» ТЫВЫКЧЫЛАРЫ

Чыл саныңда-ла аңныр сезону эгелээр мурнунда Тожунуң «чымчак алдын» тывыкчылары боттарының слёдун эрттирер чанчылдыг. Районнуң мурнакчы аңчыларының чоокта чаа Тоора-Хемге болган слёдунга эрткен аңныр сезонунуң түңнелдерин үндүрген болгаш бо сезонда аңчыларның соруглаларының дугайында айтырыгны ыытаалашкан. Слетка белүк «мурнакчы аңчыларны шаңнаан болгаш бүтү аңчыларга кыйгырыгны хүлээп алган.

Слёт соонда райкүүсвом даргазының оралакчызы Илья Сергеевич КУЛИКОВ-биле «Шынның» корреспондентизи беседа кылган.

— Иван Сергеевич, районнуң аңчылары онгу беш чылдың планын кайчаар күүседип турарыл?

— Бо беш чылда Тожунуң кооперация аңныр тывыш ажыл-агыйы черле эки ажылдаан, беш чылдың баштайгы ийи чыл. 9 айларында олук тывыжының планын алыр күүседткен. Ынчаарга күрүнеңиң Сыстыг-Хемде аңныр тывыш ажыл-агыйы база-ла планын ажыр күүседип турар. Ниитизи-биле район өлүк талазы-биле беш чыл планын күүседиринге 30,8 муң рубльдиң «чымчак алдының» кирери арткан. Районнуң аңныр ажыл-агыйларының аңчылары болгаш база аңнаарынга ынак кижилери ону бо сезонда-ла күүседир дээрзинге быжыг бүзүредиг бис.

Аң-мең элбек чамдык чылдарда аңчыларның олчазы арбын боор-дур. Чүгле эрткен чылын болгаш бо чылдың бирги кварталында районнуң аңчылары чартык миллион дыка ажыг рубльдиң өлүүн тып, Төрээн чүртка берген. Ол дээрге өөрүнчүг ажыл-херек-тир. Бо берге болгаш эң чүгүле херекке төлептиг үлүүн кирип турар эрес, шалыпчы аңчыларның аттарын маңаа адап көрейн. Кооперацня аңныр ажыл-агыйының аңчызы Тундума Кумзуюк чүгле эрткен чылын безин 4881 рубльдиң аң өлүк продукциязын дужаган, ол онгу беш чылдың планын күүседиткен. Ол ышкаш аңчылар Виктор Викторов, Семен Чепкасов олар 4500—4700 ажыг рубльдиң аң-өлүүн киирген. Олар ам беш чылдың үш чылдарының планын күүседиткен. Сыстыг-Хемниң аңныр-тывыш ажыл-агыйында Ак Дамыжай, В. Рошин ышкаш өске-даа он-он мурнакчы аңчылар база бар.

— Партия болгаш чазак долгандыр бойдусту шыңгыы камгалазарының, ооң байлаан, аң-мең үргүлүү хумагалап база өстүрериниң дугайында

доктаамал сагыш салып турар болгай. А ол ышкаш маңаа холбашкан айтырыгны Тыва АССР-ниң Дээди Советиниң чоокта чаа болган сессиязынга база чугаалашкан. **Бо талазы-биле районда байдал кандыгыл?**

— Ийе, ол дээрге чугула айтырыг. СЭКП-ниң XXV съездизиниң материалдарында болгаш ССРЭ-ниң чаа Үидезин Хоойлузунуң 18 чүүлүнде ол бүтүнүң дугайын база онзалап демдеглээн. Оларда айыттынган чүүлдерни боттандырар дээш районнуң партия, совет органнары база аңныр тывыш ажыл-агыйлары болгаш хөй-нитизи чамдык ажылдарны чорудуп турар. Бисте 180 муң гектар шөлдүг «Азас» деп заказник (камгаладыг чер) ажылдап турар. Аң болгаш балык ажыл-агыйының штаттыг база штаттаң дашкаар инспекторлары, егерьлери аң-мең, бойдус камгалалының талазы-биле үнүүшкүннерни, рейдилерни кылып, чонга массалыг тайылбырны келбартып турар.

Ынчалзажок бо чугула ажыл-херекте чөпшээр азжок хөй. Аң-мең, балыкты кайы хамаан чок кырып, хыдыр болгаш төтчеглээр чоруктар ам-даа эвээш эвес. Аңнаарының чурумун аңчылар боттарының-безин үрей бээрлер. Эрткен сезонда кооперация аңныр тывыш ажылагыйыгга аңныр чуруму үрээш 7 таварылга болган. Кайа-даа ажылдавас, маңгысталчак амылыралдыг, тояанчы ийи-чаңгыс кижилер оске черлерден келгеш, кандыгдаа чөпшээрел бижик чокка аң, балык төтчеглеп кырар, чамдыкта түр керээ чарып алгаш, аңнаар, оон туружук бистиң чамдык аңчыларывысты төөредип, үнелиг аң кежин арага-биле солуп алыр фактылар безин бар. Оон аңныда чамдык аңчыларның база оске-даа кижилериңиң серемчилел чогу-биле арганыышка өрт үндүрер чорук—аңныр тывыш ажылынга, бойдус байлаанга улуг когаралды чедирип турар.

Совет база административ-тиг органнар, аңныр тывыш ажыл-агыйлары болгаш бүтү хөй-ниити ындыг фактыларга удур шыңгыы демиселди чорудар, тайганың аң-мениң, балык, байлаан ажыктыг кылдыр чөп ажыглаар хүдээлгелиг.

— Бо чылгы аңныр сезонунда райондан чеже кижи аңнап үнерял, аңаа белеткел кандыгыл, Илья Сергеевич?

— Ниитизи-биле штаттыг аңчылар болгаш аңнаарынга ынак 800 ажыг кижи аңнап үнер. Оларны аңнаар черлерге чедирер вертолёттар, машиналар, тракторлар, авилер база аъттар бар. Аңчылар хереглээр эргежок чугула аъш-чемни, ок-чемзектиг чедер шаа-биле белеткээн, аң-мениң «дужудунуң» кайы черде, кандыызының хайгааралын база кылган. Аңныырның бир базазының, 22 бажыңчыгаштарны чаа туткулаан, эрги базаларны, бажыңчыгаштарны септээн. Түс-түс аңныр тывыш ажыл-агыйларының база совхозтарның аңчыларының, а ол ышкаш аңнаарынга ынак кижилерниң аңнаар черлериниң девискээрин тодараткан. Аң-өлүктүң шынарын бедидериниң дугайында чугааларны черчерге аңчылар-биле чорутку-лаан. Ынчалзажок аңныр сезонунга белеткелде чамдык чедир кылдынмаан чүүлдер база бар болбайн аан. Планна күүседир чүве дээш аң-мениң кайы хамаан чок өлүрүп, кырып болбас. Маңаа холбаштыр аңныр ажылының түскай эртемнигдери, инспекторлар болгаш егерьлер контрольду күштелдирер, учёт-отчёттуу шыңгыралыр ужурлуг. Бистиң бодап турывыс болза, Тожунуң аңчылары бо аңныр сезонунда Төрээн чүрттүң мурнунга хүлээгезин база-ла күүседип шыдаарлар.

КАМГАЛАП, ХУМАГАЛААР

Бистиң кооперация аңныр тывыш ажыл-агыйының аңчылары чыл бүрүде хөй санныг аң-өлүктү күрүнеге дужаап турар. Ынчангаш бо коллектив аң-өлүк тывыжының талазы-биле беш чыл планын күүседир чоокшулаан. Аңаа мээң үлүүм база кириш турар. Эрткен чылын 4500 рубльдиң аң кежин дужаадым. Онгу беш чылдың үш чылдарының планын күүседткеш, ам ооң дөрткү чылының үлүүнде ажылдап турарым ол. Бо сезонда план база күүседттинор.

Хоочун, дуржулгалыг аңчы кижи аң-менин кайы хамаан чок төтчеглевес, а оларны камгалап, хумагалаар боор чүве. Маңаа холбаштыр мени дүвүредип чоруур чүүлдер дугайын чугаалаар бодай-дыр мен. Бир катап тайгада мээң бажыңчыганыымга Минскаден бир «аңчы» келген. «Менээ чүгле ийи киш херек, оларны бо девискээрге хоран салгаш, дораан өлүрүп аар мен» деп мындыг.

«Сээң ол хораннарың чипкеш өске хөй аңнар база черге кырлып калгай» — дээш, үдурланып үнүм. Маргыжып, маргыжып чорупкан. Мен бодаарымга ындыг төтчеглекчилериниң аңнаар эргезин казыар болза экен.

Улуг-даа, бичии-даа аңнарга улуг когаралды чедирип турар борүлер бистиң районда хөй. Оларны капкалап өлүрерде аът херек апаар. А аңчыларда аъттар чок. Бо айтырыгларже кичээнгей салыр болза экен.

В. ВИКТОРОВ.

Кооперация аңныр тывыш ажыл-агыйның аңчызы.

БИР КОЛ ЧҮҮЛ

Эрткен аңныыр сезонунда бистиң «Тоора-Хем» совхозтуң аңчылары 44 муң ажыг рубльдиң өлүүн дужаган. Ынчаарга ам бо сезонда 100 ажыг аңчы аъттыг, ивилиг аъттанышкан.

Аңчыларга бир кол чүүл өлүктүң шынары болгай. Чамдыкта хуусаа четпээнде дүгү чедишпээн кара диинни хөйнү өлүрер чорук шын эвес. Аң, диинниң кежин ыттарга кайы хамаан чок чазаргатпайн база ону шын, чурум ёзугаар сонып, ажаап кургадыры база чугула болгай. Ол бүгүден хөй чүүлдер хамааржыр. Чаңгыс сес биле чугаалаарга, өлүктүң шынары — аңчы бүрүзүнге бир кол чүүл болур деп бодалдыг мен.

Ш. САМБУУ,
пенсионер, аңчы.

ЧАҢЧЫККАН ААЙЫ-БИЛЕ

Ынчан районнуң журнакчы аңчыларының слёду болуп турган. Сөөлүүредир тергиин аңчыларны шаңнап эгеледи. «Тоора-Хем» совхозтуң хоочун аңчыларының бирээзи Ак Лопсан-Базыр!» дээш соонда, кудүгүр узун дурт-сыныг, аллан хар иштинде кырган сандаймыдан оожум турган, президиум столунче базыпты. Ол хоочун аңчының арын-шырайын көөрүмге бүзүредиг, ооң-биле кады сеткилинде ханы оорушкү долганы илдең болду. Лопсан-Базыр слёттарга ындыг шаңналдарны хөй удаа ап келген.

Алызындан тайга-сын чурттуг, бичиизинден аърганың көкпазын, дагның кадырын эдерип өскен, келзе-келзе чарышка аштырбас, эрес аңчыларның бирээзи болгай. Ооң бодал-сагыжы ам-даа тайга-сынның бажындан, шыргай аъргадан ыравазын. Чыл-бүрү аңныр сезону эгелээрге, болганчок хаштар чеп Баш-Хемниң ол чарыы Кара-Шожут, Бедик, Ак-Тайга девискээрни черле утпас. Ийи-үш чарыны коштаап, эң шыыраан мунгаш, бодунуң звеноузунда эш-өөрүн эдерткеш, тайгаже хаптар...

Бо удаада хоочун аңчы-биле сеткил хандыр хөөрешкен бис.

— Эрткен аңныр сезонунда силерниң звено кайы хире олча-тывыштыг болганыл, Ак Сандыкович?

— Ниитизи-биле беш кижи 1600 ажыг диңнг дужаган бис... Диңг-даа харын хирезинде шору болду ыйнзын, алды планын арай чедирбээн бис. Алды аңнаары берге, амыр эвес, орта мерген арга херек. Мээң кады чорааным ол оолдар ам бо чылын, шыырак-ла аңнаар боор—деп, ол харыылады.

Маңаа Ак Сандыковичиниң аңчы шынарының бир эки талазын көрээл. Кайа-даа аңпап чорда ооң чанындан аныяк аңчы оолдар ыравас. Оларын Лопсан-Базыр «өөреникчилерим» дээр. Шынап-ла, сөөлгү беш-алды чылда безин ол кады аннап чаңчыккан эжи Бараан Сүлдүм-биле аңнаарының аргазынга чеди оолду өөреткен. Оларның чамдыызы, чижээ, Ак Точка, Володя Бараан суглар, ам ол хоочуниары ажып турар апарган.

— Бо чылын силер-биле кады аныяктардан кымнар чоруур деп тур?

— Точка ыяап-ла аъттаныр, өске ийи хире оолду база эжеп аар мен.

— Олча эрткен чылдан дудавас боор ал?

— Харын, арай бут ажыксап турар... Ынчалза-даа ийи чүс ажыг диңг, үш-дөрт алды чайлыг-ла боор. Алдыга эки ыт-ла болза, берге эвес чүве ыйнаан моонар.

— Силериңг ол звенону кым баштаар деп тур?

— Звенону мен-не эдертир мен—деп, ол дорт харыылады.

Октябрьның эге хүнниринден эгелээш, Тожута аажок хайныышкынныг: тайга-сын-нарже аъттанып үнер аңчылар ок-чемзээн, боо-моңгузун, мунар ыглезин белеткээр, аъш-чемни тыптынып алыр, план, хүлээлгелер алыр, керээ чарар, звено, бригала болурун тодаралыр. Сактырга, кижи бүрүзү-лө ол дээш хөлзеп турганзыг. Ол-ла белеткел, хөлзөөшкин аразынга базын тура, Ак Лопсан-Базыр бодунуун база ыяк бодап, белеткелин кылып алыр.

Адыр-Кежиг суурнуң артыы кудумчузунда чаңгыс аай туткан бир хевириң базыңнары чыскаалып чоруткан. Оларның бирээзинде Ак Сандыкович чурттап орар. Бичии бажыңның эжизиниң аксында чүү-хөө ованаланы берген чыдыр. Аңчының херекселдери ол: эзер, ыңгыр-жактар, чопактар, барбылар, тырттыглар, кудурга, хөндүргелер... Оларны белеткеп албас болза, ивилиг аңчы мен дээш хөрээ чок-ла болгай.

— Менээ иви дериг-херекселди артык-артык боор кижи мен, ам чүгле болумга ой арты, кадыг чоруур оолдарымга бергилеткен мен. Ам моон үнгеш, өөрүмүнү бир эргий базыпкаш кээйн—дээш, ол ам-даа адак-башкаа чиик күдумчуну өрү базыпты.

А. ПҮГҮУРАК,
журналист.

БӨМБҮРЗЕКТИҢ СУДАЛЫ

СЭТА болгаш ПМА-ның кыска дыңнадыглар, тайылбырлар

ДУРЖУЛГА СОЛЧУП

ПРАГА. СЭКП ТК-ның Политбюро кежигүнү, СЭКП ТК-ның чанында Партийжи контроль комитединиң даргазы А. Я. Пельше баштадыр СЭКП ТК-ның чанында Партийжи контроль комитединиң делегациязы Прагада чоруп турар. Ук делегация Чехословакияның Компартиязының ТК-зының Президиумунуң кежигүнү, ЧКП-ның Прага хооркомунуң бирги секретары А. Капек-биле болгаш ЧКП-ниң Прага хооркомунуң кежигүннери-биле ужурашкан. ЧКП-ниң XV съездизиниң болгаш СЭКП-ниң XXV съездизиниң шийтпирлериниң канчаар күүсеттинип турарының дугайында информациялар солчуушкуну найыралчы беседа үезинде болган. Партияның Прага хоорай организациязының ажыл-чорудулгазы болгаш идей-кижизидилгелиг ажылы-биле, чехословак найысыладың хөгжүлдезиниң перспективаларыбиле совет аалчылар танышкан.

ЧКП-ниң Төп контроль-ревизия комиссиязының удуртур ажыдакчылары-биле болгаш ооң даргазы М. Чапка-биле СЭКП ТК-ның чанында Партийжи контроль комитединиң делегациязы ужурашкан. Ийи партияның контроль органнарының ажыл-чорудулгазының дуржулгазын ужуражышкын үезинде солушкан.

СЭКП ТК-ның чанында Партийжи контроль комитединиң делегациязы ЧКП-ниң хоорай болгаш область комитеттериниң контроль-ревизия комиссияларының кежигүннери-биле база ужурашкан. СЭКП ТК-ның чанында Партийжи контроль комитединиң болгаш партия комиссияларының ажылының хевирлериниң, аргаларының база ажыктыг чоруунуң дугайын А. Я. Пельше оларга чугаалап берген.

ПРАГА. СЭКП ТК-ның чанында Партийжи контроль комитединиң даргазы А. Я. Пельше баштадыр СЭКП ТК-ның чанында Партийжи контроль комитединиң делегациязы Чехословакияның Компартиязының ТК-зының чалаанын ёзугаар эл чуртта чоруп турар аайы-биле Соңгу-Чех область чораан. ЧКП обкомунуң удуртукчулары-биле болгаш областың контроль-ревизия комиссиязының кежигүннери-биле делегация кежигүннериниң беседазы болган. Партия контролюнуң талазынга ийи партияның айтырыгларын болгаш дуржулгазын ол беседа үезинде чугаалашкан.

КҮШ—ЧАҢГЫС ЭПТЕ

БАГДАД. Ирактың Революстуг командылал чөвүлелиниң даргазының оралакчызы Саддам Хусейнниң парлалга конференциязы Багдадка болган.

Араб чурттарның күрүнелер болгаш чазактар башгынарының Багдадка ам-болур чөвүлел хуралын үзер, бөп ужур-дузазын бичеледир дээш империалистиг бөлүктер, ылаңгыя америк империалистер, ам аажок улуг күжениишкиннерни үндүрүп турар —деп, ол чугаалаан. Багдадка дээди деннелге болур чөвүлел хурал араб делегейге болгаш израильд агрессиязын уржуктарын узуткаар дээш ооң демиселинге бөттуг салдарын чедирер деп бүзүрелин С. Хусейн илергейлээн. Араб нацниага кыжанып келген айыылдарга удур арабтарның демнег хөделиишкинин араб делегейде амгы угланыышкынның үндезини болур деп ол онзалап демдеглээн. Эң кол кыжаныышкын Кэмп-Дэвидке дугуржулгалар болур.

Кэмп-Дэвидке дугуржулганы чүдек-бужар чүүл кылдыр көргүскеш, Синайны Садат Египетке чүгле сес кыргынга эгидип берген, а херек кырында бүгү Египетти империализмге бериикен, ону империализмниң болгаш сионизмниң Африкаже база араб делегейже шургуп киреринге көөрүү болдурган деп, С. Хусейн медеглээн.

ГААРЫШТЫР ШИНТПИРЛЭЭШКИННИҢ АРГАЛАРЫН ДИЛЕП ТЫВАРЫ БӨЛГАШ АГРЕССИЯНЫҢ КЫЖАНЫЫ

БЕЙРУТ. Ливанга тэйбиныны деткиир талазы-биле арабтар аразының күштериниң составында боттары шеригларлиг азы оларны акшаландырарынга киржип турар араб чурттарның даштыкы херектер министрлериниң Бейт эд-Динге эрткен чөвүлел хуралы ажылын доозкан. Ливан кризис-биле холбаалыг айтырыгларны ужуражышкынның киржикчилери бүгү талалыг көрген болгаш ону Ливанның чаңгыс эвин, хамаарышпас чоруун, бот-эргезин хевээр арттырарынга, Эр-Риядке база Каирге дээдп деннелдерге арабтар аразының чөвүлел хуралдарының шинтпирлерин күүседиринге, чөрүлдежип турар ливан талаларның аразында өжөлнешкек пропагандаиы кайы-даа таланың соксадырынга база оларның аразынга национал эптежилгени чедип алырынга үндезилээн таарыштыр шинтпирлезе чогуур деп түңнедги үндүргенин дүннел дыңналыгда демдеглээн. Чонда боо-чепсекти хураап алырының база амгы үеде арабтар аразының күштеринде онаатыыгап ролугаларны бодунга алыр төлээде, национал айыыл чок чорукту хандырып шыдаар аргалыг ливан армияны тургузарының графигин ажыдап кылырының эргежок чугулазын дыңнадыгда онзалап демдеглээн.

Израиль-биле кады ажылдажылганың бүгү хевирлерин чөвүлел хуралдың киржикчилери буруу шапкан болгаш ындыг кады ажылдажылганы хоойлуга, дүүштүр кезедип шаажылзар апаарын деткип чугаалаан.

Чөвүлел хуралдың ажылының түннелдерин Ливанның чазак болгаш политиктиг белүктериниде чүүлдүгзүгүүшкүн-биле уткаан. Чүрттүн премьер-министри С. Хосс, мусульман общинаның удурукчулары болгаш национал-патриотчу күштериниң коскү удуртукчулары Бейт эд-Динге хүлээп алдынган сүмелерни деткип турарын илергейлээн. Харын чүгле консервативтиг «ливан фронтунуң» баштыны К. Шамун чөвүлел хуралдың шинтпирлерин хүлээвээн.

(СЭТА).

КЫЙГЫРЫК

БЕРЛИН. Чонга фашистиг «конституцияны» дөгеп турган, диктатураны быжыглаар дээр шериг хунтазының оралдажымышкынынарынга удур чаңгыс аай фронт-биле демисежин үнүтпиричө чүрттүн бүгү демократтыг күштерин Чилиниң Коммунистиг партиязы кыйгырган. «Конституция» дижир чүве-биле холбаштыр дерзин кажарлаашкын кылыр дээр кара сагыштыг бодалдарга удур демиселге ажылчы соннар, профзавеллдери, хоорай болгаш кедээ чурттакчылар идепкейлиг киржир ужурлуг деп Чилиниң Коммунистиг партиязының ыыдында тараткан медеглелинде чугаалаан.

Конституция дугайында айтырыг талазы-биле бүгү-ниити санал бериишкиннериниң хажыызынга кым-даа аргыас ужурлуг. Ол санал бериишкиннерни шериг диктатураның удур, чуртка демократия дээш тулчуушкынуун чаа шөлү болдурары эргежок чугула деп ук документиде айыткан. Национал эргежыктарга ёзулуг таарыышкан база фашистиг ёзу-чурумну көөр хөөн чок бүгү кижилерни сырый каттыштырарынга бараан болгу дег боттарының демократтыг конституциязын бүгү улустуң чугаалажышкынының үезинде чили патриоттар ажылдап кылыр ужурлут.

Чилиге чүгле кижиниң эргелерни болгаш социал эргелерни чарлап турар конституция эвес, харын ол эргелерни үреп болбазын болгаш улустуң эрге-чагырганы камгалаарын магадылап болгу дег конституция херек деп, документиде онзалап демдеглээн.

(СЭТА).

КАПИТАЛ ЧУРТТАРЫНДА

Лондонуң албан-дужаалдыглары можунуң чурттакчы чонунга удур хаанныг истеп сүрүүшкүннер политиказын уламчылавышаан, Соңгу Ирландияга британ шеригларниң хөделиишкиннерин калбартырын улам күштелдирген.

Англи парлалганың «күүчүлээшкин чепсээ» дээн чуруунда боо-чепсекти, октарны, карак чажы тогулдурер газтыг гранаталарны, аар моңнарны болгаш шериг хептиг амгы үениң олурукчуларының ескедаа херекселдерин көргүскеп. Амгы үеде олар барык 2 муң кижини олүрген болгаш 20 муң соңгу ирландыларны балыглаан. Оларның хөй кезээ тайбың хамаатылар болуп.

СЭТА-ның фотохрониказы.

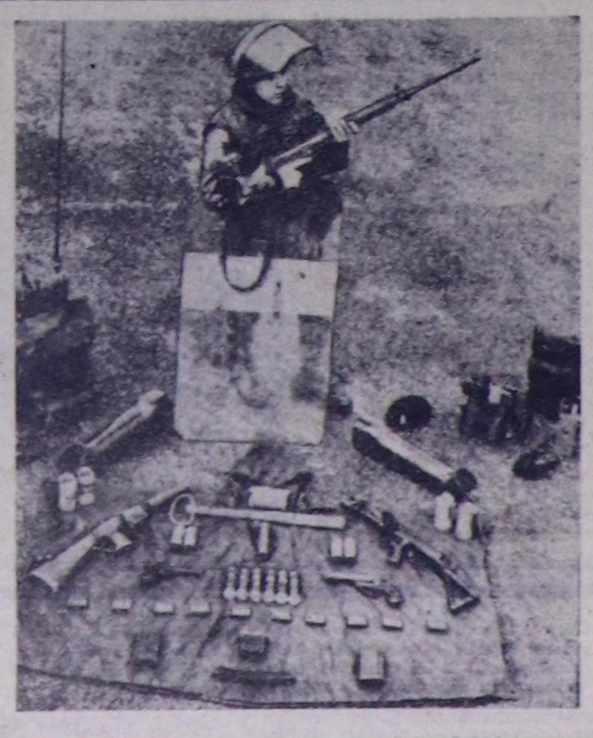

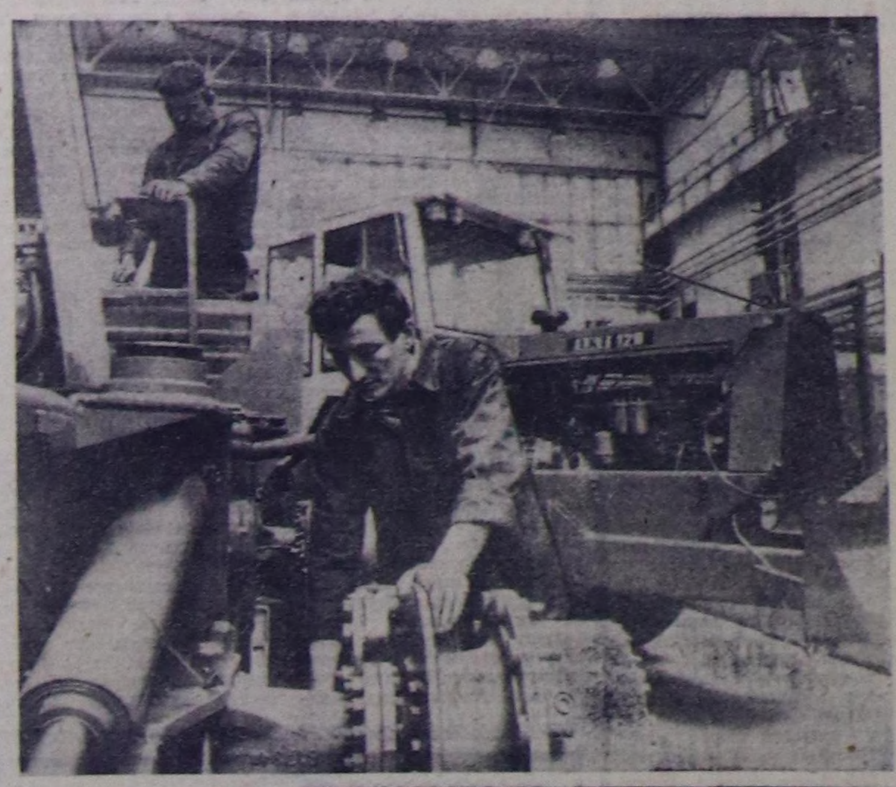

ЧЕХОСЛОВАКИЯ. Мартин хоорайда аар машина кылыр заводтуң цетиинге бо чурукту тырттырган. Оон чоокта чаа ЛКТ-120 деп чаа тракторларны будурүн үндүрүн желээн. Ол будурулгениң продукциязы ыяш ажылдан кылырының техниказы болур. Ону социалистиг экономиктиг интеграция талазы-биле ЧССР-ниң бөрү акы-дүнмалышкы чурттарже хөй-биле сайлып турар.

ЧТК—СЭТА-ның фотозу.

БУРУУ ШАПКАН

САН-ХОСЕ. (СЭТА). Никарагуаның диктаторга удур күштери чуртта байдалды «шинтпирлээр» херекке Вашингтонуң харылаатырыкчы болуксаар чоруун хүлээп көрбейн турар.

Күрдепартаментиниң разведка болгаш шинчилелдер бюрозунуң директору У. Боудерге баштаткан америк харылзаатырыкчыларның чедип алыр дег турары Никарагуада байдалды «болур чүүрүү-биле тургузары» Сомосаның ёзу-чурумун чок кылбаанда болгаш чуртту келир үеде демократтыг чазаанга диктатурага удур боо-чепсектиг демиселди чорудуп турар Сандино аттыг национал хосталга фронтузунуң төлээлекчилериниң киржилгээн чокка боддурбас деп, «12-ниң белүүнге» каттышкан никарагуа оппозициялыг төлээлекчилери бодунуң медеглелинге айытканнар.

Никарагуаның чуртта эртип турар кризизи болза АКШ-тың политиктиг, экономиктиг болгаш шериг талазыбиле деткимчезинин, бөгүнүн салым-толуп шинтпирлээр эргези ооң никарагуа улустуң иштики херектеринге Каттышкан Штаттарның ажыы-биле киржип турарының ачызында эрге-чагырганы туруп турар Сомосаның ат-бүлезиниң чуртта тергиинделиниң түңнели болур деп ол документиде айыткан.

«12-ниң белүүн» АКШ-тың талазындан Сомосаны, оларның ышкы аайындан эртпес ёзу-чурумнарны деткирин доп-дораан соксадырын негээннер. Никарагуаның херектеринге даштыкы холгаарлап киржиишкинин хүлээп көргейн, оппозиция мынча деп онзалап демдеглээн: эң дээре салымчол дээш демиселди төнчүзүнге чедир чорударынга бистиң улузувус шинтпирлиг.

ДОПЧУ МЕДЭЭЛЕР

⊙ **ВЬЕНТЬЯН.** Республиканы чарлап тургускаанындан бээр 3 чыл болган оюнга алдар болдурган социалистиг чаруы Лаос Улус-Демократтыг Республикада калбарган.

Ажылчыннар болгаш тудугжулар будурулгелерниң чыл планнарын байырлалга чедир хуусаа бетинде күүседир, тудуп турар объектилерни, оруктарны болгаш көөрүглерни ажыглалга киирер талазы-биле хүлээлгелерни ап турарлар. Кодзаның ажылчилери кедээ ажыл-агыйының ажылдарын—чайгы дүжүттү ажаап алырын, күскүкышкы үенин культураларын тарыырынга белеткелди, ирригация тудугларын сеткээрин, тарыыр черлерни калбартырын болгаш мал чемин белеткээрин чедиишкинниг чорудар дээш демисежин турар. Дүжүт ажаап алырынга, чоокта чаа болган үердээшкиндеп үрелген оруктарны, көөрүглерни, каналдарны катап тургузарынга дайынчылар дузалап турар.

⊙ **КАБУЛ.** Кызыл Чартык ай ниитилелиниң айы Афганистанда эгелээн.

Ол айның программазында ниитилелдиң соруглаларын иептередири болгаш тайылбырлаары, херегдеп турарларга акша-хөреңги чыыры болгаш өске-даа хемчегдер көрдүнген.

Оон-биле холбаштыр ол организацияга Революстуг чөвүлелдиң даргазы, Афганистан Демократтыг Республиканың премьер-министри Нур Мухаммед Тараки байыр чедиргеп. Республиканың бүгү ажылчы чоннары ол айны эрттирериниге идепкейлиг-биле киржир болгаш ол организацияның хүрээзиниң калбартыр дээрзинге бүзүредип ол илерткен.

⊙ **ДАР-эс-САЛАМ.** Танзанияның порттар эргеледи элээн каш порттарды, оон иштинде Дар-эс-Саламның, Тангенин, Мтвареның, Линдиниң портун калбартырынга болгаш чаартырынга 1,5 хире млрд. шиллингини чарыгдаар деп, эргеледдиң күүсекчи директору П. Кисумо медеглээн.

Дар-эс-Салам портче кирер каналды калбартырынын, аар чүүл сөөртүр судноларны порт хүлээп ап болур кылдыр ханы суглуг черлерде судно доктаар черлерни быжыглаарының планын ажыдап кылган деп, Н. Кисумо ыыпаткан.

⊙ **БОНН.** Конституция камгалаар талазы-биле федералдыг ведомство ГФР-ниң бүндестагының депутаттарын безин истеп-сурүп турар деп, барыын-герман «Франкфуртер рундшау» солун медеглээн. Солунуң бижип турары-биле алырга, чуртту конституцизынга удурланыышкак ол фактыны ГФР-ниң политики херектер министерствозу бадыткалл. Социалистиг чурттарның төлөдекчилери-биле бүндестагтың депутаттарының харылзаалларына хамаарышкан медээлерни чүүп-даа мурнунда чыып ап турар.

(СЭТА).

Чаңзы-бүрү МЕДЭЭЛЕР

ШИЛИП АЛГАН

Ленинчи комсомолдуң 60 чыл болур юбилейинге тураскаатканы ырлар конкурузун чарлаан турган. Ол конкурсека профессионал композиторлар Р. Кенденбиль, Д. Хүреш-оол, Б. Нухов, бот-тывингыр композиторлар В. Борисенко, С. Базыр-оол, М. Кертик-оол, А. Ондар; К. Бадзан-оол, Д. Седип, М. Монгуш-оол, К. Х. Евзак, С. Бухтуев болгаш Москва чурттуг композитор Р. Майоров олар киришкеннер. Конкурска шүлүкчүлер Ю. Кюнзегеш, Д. Усманов, В. Саган-оол, К. Сүттүг-оол, А. Даржай, З. Намзырай, М. Хайдыптың сөстеринге бижиттинген ырлар киргеш.

Жюрини РСФСР-ниң уран чүүлүнүң алдарлыг ажылдакчызы, Тыва АССР-нин Күрүне шаналының лауреады композитор Алексей Боктаевич Чыргал-оол даргалаан. Оон кежигүннери — композиторлар, музыковедтер, чогаалчылар.

Көрдүнген чээрби ажыг ырлардан алды ырны шилип алган. Оларга Дамба Хүреш-оолдуң Куулар Черлик-оолдуң сөзүнге «Студент тудугжу отряд» болгаш Куулар Сүттүг-оолдуң сөзүнге «Ынакшыл чокта чурталга чок», Борис Нуховтуң Виктор Сагаа-оолдуң сөзүнге «Чаа Шагаан-Арыг», Владимир Борисенконуң Надежда Луспикованың сөзүнге «Корчагинчилер» болгаш Ростислав Кенденбильдиң Юрий Кюнзегештиң сөзүнге бижээни «Алдарлыг комсомол», Солаан Базыр-оолдуң Куулар Черлик-оолдуң сөзүнге «Доозукчулар валыы» деп ырлары хамаарыжыр. Конкуретуп түңнелдү чоокку хүнерде үнер.

Б. КЕНЕЙ.

ӨӨРТҮП ТУРАР

Москваның Б. Щукин аттыг үнүшкүнүң доозукчулары, бистер боттарывыстың диплом ажылдарывысты — алдарлыг француз драматург Эжен Лабиштиң «Терезин шляпа», шылгарангай немец драматург Фридрих Шиллериң «Кара сагыш болгаш ханы ынакшыл», сураглыг япон драматург Мондаэмок Тикомацунуң «Ынакшаанарның амы-тынынга четтиргени» болгаш совет драматург Мустай Каримниң «Ай туттурган дүне» деп шүлериниң баштайгы коргузуглерни чонга бараалгаткан бис. Бистиң шиверивиске чоңгун, ылангыл аныяктарның хөйү-биле кээп, сонуургап көрүп турарывыга өөрүп турар бис. Чаа чырык, чылыг театрга оюн көргүзери бистиң база өөртүп турар.

А. ШОЮН, артист.

ЗОНА СЕМИНАРЫ

Республиканың А. С. Пушкин аттыг библиотеказы бодунуң планын ёзугаар күрүнеңиң масштаглыг библиотекаларының четкизин төңүдеринге Овур, Чоон-Хемчик районнарының библиотекаларының зона семинарын арттырган. Семинарны райкүүскомнуң культура кылдызының эргелекчизи С. Монгуш ажыткан.

Семинарга СЭКП Чоон-Хемчик райкомнуң пропаганда болгаш агитация кылдызының инструктору И. Иргит, республиканың А. С. Пушкин аттыг библиотеказының директору А. Давыдова, оон эртем-методиктиг кылдызының эргелекчилер С. Шимит, уругларның Чуковский аттыг библиотеказының директору З. Стрелковская, библиотекарь В. Кужелова олар киришкеннер. «Төнчүдүлгени чорударының белеткел ажылдары», «Төнчүттүнген система-биле кээп библиотекаларга уругларны пом-биле хандырары», «Төнчүдүлгени чорударының үезинде каталогтар-биле ажыл» деп лекцияларны йиң районнуң 28 библиотекарьлары дыңнаннар. Семинарга каталогтар-биле ажылдаарынга практиктиг кичээлдер база болгулаан.

С. ООРЖАК, республиканың А. С. Пушкин аттыг библиотеказының эртем-методиктиг кылдызының улуг методизи.

АНАТОЛИЙ КАРПОВКА БАЙЫР ЧЕДИРИИШКИННЕРИ

БАГИО. (СЭТА-ның тускай корр. А. Рошаль). Филиппинның Багио хоорайга делегейниң бирги чери дээш шыдыраа талазы-биле маргылдаа доозулган. Ийи кижиниң аразынга эрткен ол маргылдаа шыдыраа төөгүзүдеги эң узун хуусаалыг боон турар—таптыг-ла үш ай уламчылаан. Маргылдага кайгамчык өскерилгелерлиг болган: делегей чемпиону эгезинден тура мурнан чоруй (1:0, 4:1, 5:2), хенертен кордакчыга дең-нежир кылдыр улаштыр-улаштыр уттурулган (5:5), оон соолунде шиитпирлиг салыгга ыяк уткан. Совет шыдыраачыларның ойнаашы маргылдааларның эң харыысалгалыы-даа ол боон турар. «Аныяк А. Карпов бодунуң чурттап турар чуртунун, социал тургузуунуң ат-алдарын камгалап турар. Корлакчы ол чурттан дезип үнген болгаш ону бүжартадырын кызып турар» деп. Филиппинның бир солуну бижээн. Аңаа улаштыр Карповтуң удурлашкызы шыырак дуржулгалыг, оптуг болган ёзулуг кара сагыштыг кижи болгаш болзунга делегейниң элээн каш чурттарындан шыырак шыдыраачыларны дузалажыры-биле эвилелдэриниден аңгыда, индий дипломатче халдашкын кылганы дээш кеземче херээ онаан турар үйбалай үүлгедикчилерни безин эвилелдээнин айтыры артык эвес.

...32-ги салыгның хүнүнде чаргы чарары-биле чыылган жюри маргылдаа үезинде чаргы-чар үндүрбес дугаында дугуржулганы сагывазан, байдалды чиитилендирип, харын мырыңай кыжанып, мере бууруудашкыннар үндүрүп, дора көрүп турганы дээш корлакчыны, чуртуң чок шыдыраачыны ол бүгү херектери дээш бууруудаткан. Кем-херек үүлгедикчилер-биле харылээларын үспейн, «Ананда Марга» бөлүктүң кежигүннерин бодунуң чурттал, дыштанып турган черинге хоргададыр. Делегейниң шыдыраа Федерациязының дүрүмнерин үреп база маргылдаа үезинде бодун алырының бәгай үлегерин көргүскен дээш В. Корчнойну бууруудатпас арга чок.

Маргылдаанның 32-ги, соолгу болган салыгына А. Карпов тулган эки, көдүрлүүшкүнүүр ойнаан. Угаан-бодалдың, мага-боттуң бүгү курлавыр күштерин, тура-соруун мөөнүп шыдаарын ол көргүскен, чогаадыкчы аргаларының байлаан бадыткаан. Оон тиилелгезинге бүзүреп турган миллион-миллион кижилерниң мурнунга бодунуң хүлээлгелиин ол база утпаан. «Бүзүреп турар бис!» деп телеграммалар дүшкүүрүүр апарган үеде безин кээп турган. Брянскиниң ажылчы чоннары, Шпицбергенниң хөмүр-даш үүргайларының ажылчыннары, Москваның чогаалчылары... дээш кымнар телеграммаларны чоруткаан дээр. Миллион-миллион совет болгаш даштыкы кижилер Анатолий Карповтуң тиилелгезинге бүзүреп, турган.

Гроссмейстер М. Тальдың чугаалаашы-биле алырга, октябрь 17-де спенага бистиң көрүп чанчыкканывыс чемпион ойнап орган. Баш удур санап каанын дег, шыдыраа шөлүнге чыыышкын тиилелгелиг согуушкунга эккелген. Салыгны удуп алырының бүгү аргалары бар байдалга сонгаарлаткан. Оон мурнунда болгулаан чедиишкин чок чамдык салыглардан кичээнген А. Карпов-даа, оон өкпүктери-даа баш удур, байырдап, байыр хүлээп албаанар. Дараазындагы хүнде, октябрь 18-те, удурлашкызы 32-ги салыга уттургандыр мен деп билингенин ойнавайн медегээнин маргылдааның арбитри чехословак гроссмейстер М. Филип дыңнадырга, делегей чемпиону турушканындан хөөн чок хүлүмзүрээш, чүгле ынчан тиилелгени чедип алганының дутайында аалынче дынаарын «чепшээрээн».

Берге демиселге чедип алган тиилелгези дээш А. Карповка бистиң шыдыраага сонуургалдыг бүгү кижилеривис изин-биле байыр чедирип турар.

Анатолий Карпов 1951 чылдың май 23-те Челябинск областың Златоуст хоорайга төрүттүнген. Чедиг харлыында шыдыраа ойнап өөренген. 1966 чылда мастер, 1969 чылда аныяктар аразынга делегей чемпиону болгаш делегей мастери, а дараазында чылда гроссмейстер апарган.

Делегейниң хой-хой маргылдааларынга Карпов тиилелгелерни чедип ап келген: Москвага (1971 ч.), Гастингске (1971-72 ч.), Сан-Антониога (1972 ч.), Мадридке (1973 ч.); делегейниң шыдыраа олимпиадаларының тиилекчизи совет команданың составынга: Югославиягга (1972), Францияга (1974). Европаның команда аайы-биле чемпионадынга (1973 болгаш 1974 чылдарда) киришкен. 1974 чылда Ниццага эртеен делегейниң XI Олимпиадазынга совет командаңды баштап тура, ол маргылдааларның төөгүзүүре турбаан чедиишкинни (14 санлан 12-ни) чедип алган.

Делегейниң бирги черн дээш 1973 чылда шүлилге маргылдаага Карпов 17 салыгны удуп ап, чүгле үш салыгга уттурган. 1975 чылда Карповту делегей чемпиону кылдыр чарлаан. Шыдыраа төөгүзүнге делегейниң 12-ги чемпиону болганы ол.

Делегейниң чаа чемпиону 1975-78 чылдарда (Багиога маргылдаага чедир) нинтизи-биле 187 катап маргылдаа оюнун ойнаан. Оларның 88-ин удуп алган, 93-үн хаймынаан, чүгле алды салыга уттурган.

Шыдыраа журналистериниң делегей ассоциациязы 1973 чылдан бээр «Шыдыраа Оскары» шаналды Карповка үзүктел чок тыпсын келген.

Бо чылын Анатолий Карпов Ленинград университединиң экономика факультединдн доскан, «1969—1977 чылдарлагы шилиндек салыглар» деп ному үндүрген. Ындыг номга эм бир чаа алдарлыг арынны немеп каан-болур.

СПОРТ · СПОРТ

БАЙЫРЛАЛГА ТУРАСКААТКАН

БЛКСМ-ниң 60 чылынга тураскаатканы маргылдааларны Бүгү-эвилелдиң шалыпчы комсомолчу тудуунуң комсомолчуларывың болгаш аныяктарының ортузунда план ёзугаар эрттирип турар.

Чаа Шагаан-Арыгның Бультура бажыңынга стол теннисинге хүүда бирги чер дээш маргылдаа эрткен, аңаа хөөрүн спортчу киришкен.

Спорттуң бо хевирикте шалыпчы тудугунуң бирги чемпиону комсомолчу Эдуард Натшит-оол болган. Ийиги черни Вадерий Доңгак эзелээн. Тиилекчилерге шаннаарны аныяк специалистер болгаш тудугжуларның дыштанылга кежээзинге тыныскан.

С. ГЛАДКОВ.

МӨГЕЛЕР ЧОРУПКАН

Бо чылдың март айның төңчүзүнде Кызылга хоетуг хүрешке Сибирь зонызының маргылдаазы эрткен болгай. Аңаа бистиң республикадан Валерий Оюн (48 кг) чемпионнаан, 52 килограмм чедир дең-зинге спорт мастери Александр Шойдук ийиги, 100 килограмм чедир дең-зинге спорт мастеринге кандидат Ооржак Данил үшкү черни эзелээн. Ынчангаш олар Сибирь зонызының адын камгалаары-биле РСФСР-ниң чемпионадынга киржир эргени чедип алганнар.

Хоетуг хүрешке Россия Федерациязының бирги черни дээш маргылдаа Новосибирскиге эртер. Орта киржирибиле Тываның төлээлери В. Оюн, А. Шойдук, Д. Ооржак дүүн чорупкан.

Бистиң корр.

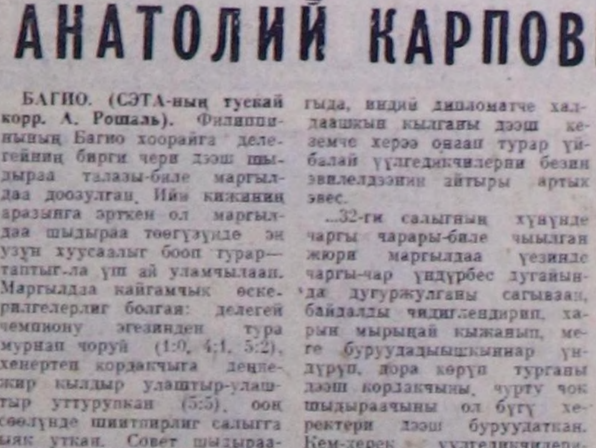

Бося САНГАДЖИЕВА, калмык шүлүкчү

КАРА ДИИСПЕЙ

Бир-ле катап дүннам-биле
Бир чер чораан, чаныл ора,
Хар дээ аккыр даштыг
черге
Кара дииспей көрүп каан
бис.

Хөөкүй диисти
куспактаккаш,
Хөөрешпишаан чаныттывыс.
Амдыы кара диисивисти
Ак сүт-биле чемгердивис.
Сырын-салын каклавыл
дээш
Чылыглап-даа ажаан бис.
Хөөкүй диисней бистиң-
биле
Хөлчок өөкүн болуп бергеш.
Диисивис оожум төлүп,
Диисивис чаптанныг-даа,
Хөөрүүзүс чок чүве чүгле
Хөө дег кара өөү-дүр ийик.

Сууглуга паштыг тиккеш,
Сүүнү аңаа чылдып алдым.
Дүннам үруг саваң алгаш,
Дүзалажып кириишкен.
Чылыы сүг-даа саарлып
баткан.
Кара диисти аккыр талка
Шынап кызып чугдүүс-даа,
Хай-ла чүве—агарбас ийин.
Оңу көрген, кожам үгбам
Оожум үннүг бисти сургаан:
— Кара өөнүг диисгейим
Канчаарга-даа агарбас чоор.
Канчаттар бис, эштер,
өөрлер?
Кара диис ам хөөзээ боор
бе?
Ооба-ла түдүм ак дүк
Оортак черле көгүлбес бе?
Оруузундан Д. ЧЫДЫМ
очулдурган.

БӨРҮ БИЛЕ ДИЛГИ

(Тоол)

Шылаң ам. Кек Бөрү-биле кажар Дилги довуга үжүражы берип-тир эвеспе.

— Дидим ажым, таныжып алыылам—деп, Дилги мынды болган.

— Таныжып алыылы харын. Одча-омак орук дургаар болаун!— деп, Бөрү харыылаптыр.

— Баштай харын семис хой эъдинден хайырла—деп, Дилги санаадаан. Санал-даа хүлээп алдынган, ону дораан күүседипкен-дир эвеспе.

— Ам инек эъдинден — деп, Дилги улам амдажып, чугаалап-тыр. Дилег база-ла буу-хаа күүсеттинген.

— Семис аът эъдинден чыае, аа?—деп, Дилгизи улам сингирип чугаалангаи. Кончуг семис аъттың эъдин Дилги база четтирип-тир. А аъттың эъи сураглыг ачы боол-туо эвеспе. Аътты дидим Бөрү чигеп-дир деп билип каан, ооң «аңнаар» черинге капкаңны салгаш, хой кудуруу-биле чемиштеп каан-дыр.

Аът эъдэ төнерге, дидим Бөрү кажар Дилги эжиилөөр чемиш дилеп чорупканнар. Думчуузуга чаагай чыт чыттадып кээрге, кажар Дилги тура дүшкен. Хой кудуруу дуу ол чыткан. Аңаа эвес, сезинчиг кудурук-дур деп билгеш, Дилги эжи дидим Бөрүге чугаалап-тыр:

— Чаагай кудурукту башпеек кезек көрүп тура, чылбыргай эрес чүве бе!

— Харын аан! Оон-даа коргунчуг — электрини кыпсыптар ийнс але!

Чанагаш сывырындан демирлер шыкажыл!

— Дүрген дүжүп кел, оол!

— Ам мырыңай диисте чеде берди шыкажыл!

— Чоп саадан туруп бердиң, оол? Дүргеде!

— Салдынмас диисней-дир—дээн чогенчиг чиңге үн бедиктеп дыңналган.

— Хол бажында гыртып турбайн, ам-даа бичии оруг үнгеш, колдуктаптар болза, але!

— Аа, өршээ! Чүү-ле болур ирги?! Оода машина белза, электри станциязынче чорудар.

— Чоокта бажыңнардан чоорганнардан эккелиңер! Чагы дөзүнге, хере тутулап алыылаңар!

— Чылай-оол кончуг чагы үнер кижи, ону дүрген эккедээ.

— Ах, күжүр эрии, эм-на адыра соп алды! Колдуктавыт — Аңар дүш, күжүр оглум! Аңар-аңар!

Күжүр Аржай-оол дииспеекти солгай талазында колдуктанган, дүргени сүргей дүжүп бадып орган.

Улуступ дүзүрээн алгыкышкызы ам кээп чүдүр намдап, оолдуң дугайын чугаалажы бергеннер.

— Бо-ла кончуг өлген-чотканнығда чылбыргай чагыже үне бээр чүү кончуг шыдамык тей боор!

— Ам кайда барды, чоовус?

— Дииспейин куспактап алгаш, машина чаңа бердн.

— Долзат кадайның уруунуң оглу-даа ышкаш!—дээн өске үн.

— Бо кончуг өлүген харда мындыг тас чагы, балык дег, тай дидим ажым, силер-ле чооглап көрүңерем!

Дидим, ынчала-даа мелегей Бөрү ынчаар какпага кире берип-тир эвеспе. Кажар Дилги кудурукту эжиинден үштүй тыртып алгаш, оон чаныңга чиңде эгелээн.

Бүзүрээчел, мелегей болганынга Бөрү хомудап, Дилгини карган олура-ла, докуп өлүп каан-тыр оо!

ЧАГЫ БАЖЫНДА

Белеткел классының өөреникчизи Аржай-оол дээр бопугур хүрөл чаактардыг, борбак кара оол дүштекө эзлчегде өөренип турар. Бүргет болган кыржак соонтуг кускү хүн турган.

Аржай-оол сумказын чүктеңеп, школаже бар чораан. Кудумчуда көстүп келген кара-шокар бичии дииспеекти хөй ыттарның эърии, ойлады бергенин ол эдээп ыракпан көрген.

Дииспеек кудумчу керимнинге четпеен, телефон кагыышынче үне халаан. Ол көргкан уу-биле чагының мырыңай-ла шыпшык бажыңче үне бергеш, ында бөрт ышкаш хөлейтир олурун алган.

«Четтирбейн барды! Эрес дииспеек-тир! Экизинин!» кылдыр оол боданган.

Ыттар чагы дөзүнге кезек эргилээш чүк быдарады тарай бергилээн.

Оол кежээ чаныл орда, дээр удам чүдереп, калбак ак-ак харларны черже саарып-ла эгелээн.

Эр демги-ле чагы чаныңга келгеш көөрге, бичии диисеек чагы бажында аяк-даа олурбушаан болган. Безик чагы бажындан дүжүп чадап каанын ол-дур ийин, хөөкүйпүн. Эрткен кижилерден дуза дилеп, чалынган чүве дег, ол аажок чиңге үвү-биле «Мяа-он! Мяа-он!» деп-де орган.

Аржай-оол хейзиг диисеекти хөлчок көргей берген: «Хөөкүйге дыка-ла соок боор! Аштааны кончуг боор!» Оол чагыны долгандыр кылаштап турда, үшкү класстың Даваажык база чедип келген.

— Чүнү көрүп турарын ол, Аржай? Кады чанаалам, че.

— Дөө диисеекти көрдээн! Кээргенчиин!

Даваажык чаап турган хардан камгалай караанга адыжын серилей тутжаш, диисеекти кезек көрүп турда, мынча дээн:

— Чеже-даа кээргенишзе, мындыг бедик чатыдан ону дүжүрүп ап шыдаар эвес сен. Харыын, соогун корбес сен бе, дүргеи чоруулу!

— Шыдаар мен—деп, Аржай-оол арай бүзүреп чок харыылаан.

— Чүнү шыдаар сен? Бо чагы бажында диисеекти дүжүрүп шыдаар сен бе?!

— Шыдаар мен.

— Шыдавас сен! Черле хорчок сен.

Даваажык көрүп турда-ла, Аржай-оол үктеп чораан сумказын чагы дөзүнге салып каан. чагыже хербектенип үнүп-ле каан. Ынчалза-даа оол чер адбайн, дедир дүжүп келген.

— Ол-дур! Шыдавас сен!— дигилеп, Даваажык се-ле катыргылаан:— Хе-хе-хе!

Аржай-оол чүве-даа ыыталаан. Даваажык бир көөрге, Аржай-оол ботинкаларын үштүп турган. Оол холдарын чылыды үргүлээш, катап-ла үнүп каан. Эр баштай улуг шиитпир чок, бичии өрүзээшле, доктаан каап чораан. Чагы дөзүнде Даваажык база үн үспейн турган:

— Коргуп тур сен бе? Олдур! Шыдавас сен! Шыдавас сен! Чүге ыыттавайн тур сен?

Чагының ортузунга чедир мрбаадап үнгеш, оол хепертеп ажок дүргедей б-рген. Ол талыгыр үнүп бар-ла чораан. Даваажык ам алаң кайган, аксы «хак» дээн.

Кудумчулап эрткен улус узун чагы бажында бичии оолду көртеш, ажок дүвүреп, чыглып келгеннер.

— Ой, дадай! Чүү оолуа бо?— деп, бир херөзжеп кижи алгыра берген.

— Долзат кадайның уруунуң оглу-даа ышкаш!—дээн өске үн.

— Бо кончуг өлүген харда мындыг тас чагы, балык дег, чылбыргай эрес чүве бе!

— Харын аан! Оон-даа коргунчуг — электрини кыпсыптар ийнс але!

Чанагаш сывырындан демирлер шыкажыл!

— Дүрген дүжүп кел, оол!

— Ам мырыңай диисте чеде берди шыкажыл!

— Чоп саадан туруп бердиң, оол? Дүргеде!

— Салдынмас диисней-дир— дээн чогенчиг чиңге үн бедиктеп дыңналган.

— Хол бажында гыртып турбайн, ам-даа бичии оруг үнгеш, колдуктаптар болза, але!

— Аа, өршээ! Чүү-ле болур ирги?! Оода машина белза, электри станциязынче чорудар.

— Чоокта бажыңнардан чоорганнардан эккелиңер! Чагы дөзүнге, хере тутулап алыылаңар!

— Чылай-оол кончуг чагы үнер кижи, ону дүрген эккедээ.

— Ах, күжүр эрии, эм-на адыра соп алды! Колдуктавыт — Аңар дүш, күжүр оглум! Аңар-аңар!

Күжүр Аржай-оол дииспеекти солгай талазында колдуктанган, дүргени сүргей дүжүп бадып орган.

Улуступ дүзүрээн алгыкышкызы ам кээп чүдүр намдап, оолдуң дугайын чугаалажы бергеннер.

— Бо-ла кончуг өлген-чотканнығда чылбыргай чагыже үне бээр чүү кончуг шыдамык тей боор!

— Ам кайда барды, чоовус?

— Дииспейин куспактап алгаш, машина чаңа бердн.

— Долзат кадайның уруунуң оглу-даа ышкаш!—дээн өске үн.

— Бо кончуг өлүген харда мындыг тас чагы, балык дег,

«КҮЗЕГДЕ»
А. МОНГУШТУҢ
фотозүдү.

Агаар

Бөгүн республикага бүргеи, аязыр, биче чаар. Барымын үш утланыышкынығыг хаттың дүргеии секундада 7—12 метр чедер. Агаарның температуразы 4—9 градус чылыыр, чаздык районнарга бир градус сооктан дөрт градус чедир чылыыр. Кызылга шокар будуттаар, эртеи быскан хар чаар. Хаттың дүргеии секундада 3—12 метр чедер. Агаарның температуразы 5—7 градус чылыг болур.

ТЕЛЕВИДЕНИЕ

ОКТЯБРЬ 21-ДЕ

БИРГИ ПРОГРАММА МОСКВАДАН

10.00—«Үе». Информастыг программа.
10.35—Эртеңги гимнастика.
10.55—«Буратинонуң дең-елгезиэ».
11.25—«Силерге, ада-иелер».
11.55—«Кач канчан катканыл». Хөй сериялыг уран-чечен телефильм. 4-кү сериязы — «Ажыл эрткенин».
13.00—«Эртеңги почта». Музыкалыг программа.
13.30—«Оңу шыдаар силер» Аныяк чогаадыкчыларның конкурузу.
14.20—РСФСР-ниң алдарлыг артизи Э. Мосиктиниң ойнаашы.
14.40—«Советтер болгаш аныдырал».
15.10—«Спортлото» тиражы.
15.25—«Кадыкшылга». Эртем-тайылбырлалдыг программа. Дамчыдыгаиы эмчи Ю. В. Белянчикова чорудар.
16.10—Урусларга фильм. «Фантазёрлар». Уран-чечен фильм.
17.15—«Черде кижи». Кодээ ажыл-агыйның ажылышчилериниң дугайында кинопрограмма.
18.00—«Ыр-78».
18.30—«Дириг амытаннар дуйында». Дамчыдыгаиы журналист В. М. Песков чорудар.
19.30—Медээлер.
19.50—«Чадаг - тергежигеш маңнап чоруй барган». Мультфильм.
20.00—«Правда» солунуң подпиктиг тайылбырлакчызы Ю. А. Жуковтуң делегей айтырыгларының талазы-биле бесседазы.
20.45—«Силерге, көдээниң ажыл ишчилери».
21.25—«Кач канчан катканыл». Хөй сериялыг уран-чечен телефильм. 5-ки сериязы — «Дамисело».
22.30—«Үе». Информастыг программа.
23.00—«Г. Свиридовтуң романстары болгаш ырлары». ССРЭ-ниң улустуг артизи Ленинин шаңналдың лауреады Е. Образцова ырлаар.
23.40—«Баштайгы коргузугүнүң мурнунда-ла». Киноконцерт.
00.30—01.00 «Гимнастика. Олимпий ынаныышкынныры». Документалдыг фильм. Төнгенде—медээлер.

КРАСНОЯРСКИНИҢ ПОЛИТЕХНИКТИГ ИНСТИТУДУНУҢ КЫЗЫЛДА ФИЛИАЛЫ БЕЛЕТКЕЛ САЛБЫРЫНГА ӨӨРЕНИРИН КҮЗЭЭННЕРНИ ЧАЛАП ТУР

Белеткел салбырынга автомобиль транспортунуң, будуруге болгаш хамаатты тудутунуң мергежилдерни өөренир факультеттеринге кирерлерни белеткээр. Аңаа будурулениң мурнакчылары, хөй-дыннтиг үлегерлиг аныяк ажылчынар, колхозчулар болгаш Совет Армиязың хүрээленнинден халашкайнарыны хамаарышкан черинден сүмелээн бижиктерин ёзугаар база ортумак эртем доосказ соонда бир чылдан эжээн эзес аажыл стажтыг кижилерни хүлээп алыр.

Кирерниң экзамени чок. Өөренир хуусаалы 8 ай. Документилерни октябрь 10-дан ноябрь 20-ге чедир. Совет Армиязың хүрээленнинден халашканнар январь 15-ке чедир үе иштинде кирер. Белеткел салбырынга кирерни күзээнер мындыг документилерни кирер:

1) Хамаарылгалыг черинден өөренарын сүмелээн бижик;
2) Будуруленнің болгаш комсомол организациязының характеристиказы;
3) ортумак эртем доосказының шынзылгазы;
4) куш-ажыл дептериниң хоолгазы;
5) 6×4 см. хемнээлдиг 6 фото-чуруктар;
6) эмчи шынзылгазы (286 майык ёзугаар)
7) ег-будезиниң дугайында шынзылга.

Билдиришкинни чорудар адрези: Кызыл, Рабочая 4, Красноярскиниң политехниктиг институдунуң Кызылда филиалы.

Редакторнуң оралакчызы К. К. САТ

КИНО

ОКТЯБРЬ 21-ДЕ

«НАПЫРАЛ»: «Изиг хун аланда бажың» 10.00, 11.45, 13.30, 15.15, 17.00, 18.50, 20.40 шактарда.

«ПИОНЕР»: «Дагжа-ла, барабан» 10.20, 14.50, 16.30, «Мээң ямбим сени ыңгырыптар» 12.00, 18.10, 20.50 шактарда.

«КАА-ХЕМ»: «Хуу йетекчи» 15.00, 16.50, 18.40, 20.30 шактарда.

«ВОСТОК»: «Оңу өөреимээн бис» 15.00, «80 хонук дургуанда Черни долгандыр» 17.00, 20.00 шактарда.

1978 чылдың октябрь 31-де 1979 чылдың төп солуннарынга болгай журналдарынга чагыдылга доостур. Чагыдылганы харылзаанның бүгү салбырларында болгаш белдирлеринде, ажыл айы-биле парлалга нептередикчилери чорудуп турар.

«СОЮЗПЕЧАТЬ»

АҢЧЫЛАРНЫҢ БОЛГАШ БАЛЫКЧЫЛАРНЫҢ КИЧЭЭНГЕШИНГЕ

1978 чылдың октябрь 18-те Тыва АССР-ниң Министрлер Чөвүлелиниң доктаалы-биле Тыва АССР-ниң девискээринге те-чүүма аңнаарын хорааи.

Ниме суурдан Хемчиктиң аксынга чедир хем унуп күрүнеңиң комплектиг заказнигги (камгалал черн) калдыр чарлаан болгаш балыкты салары-биле тударын база Хемчикке моторлуг хемелерни ажыглаарын хорааи.

* * *

Аныыр ажыл-агыйның эргелеал, республиканың аңчылар болгаш балыкчылар ниитилелиниң баштаар чер аңчыларга олуктуг аңнарны аңнаарын 1978 чылдың октябрь 23-тен 1979 чылдың февраль 1-ге чедир чөпшээрээнни дыңнадып тур.

ЧАЗАЛГА

«Шынның» октябрь 20-де үеген 243 номеринде «Агартынышкын» деп эгелиг материалдың эгезинде карарлаарлаан үш одургларын мынчаар чазап номчуур: «Тес-Хем район эмнелгезиниң ажылында четпестерни илереткен О. Соянның чагаазы «Шын» солун редакциязынга келген».

РЕДАКЦИЯНЫҢ АДРЕЗИ: индекс 667000

Кызыл, Щетинкин-Кравченко кудумчузу, бажың № 3, ТЕЛЕФОННАРЫ: Редакторнуң 2-24-63, редакторнуң оралакчызының 2-35-24, 2-31-75, харыысалгалыг секретарьның 2-23-35, секретариаттың 2-23-35, партий ын амыдырал болгаш совет тургузуг калдыстерниң 2-37-13, пропаганда кылдызының 2-31-75, культура кылдызының 2-23-54, көлээ ажыл-агый кылдызының 2-21-47, үлетчүр кылдызының 2-22-64, чагаа кылдызының 2-41-27, информапил кылдызының 2-20-60, корректорларның 2-27-41, бухгалтерияның 2-12-45, солун келбейн барганда 2-32-75 телефонче долгаар.

Тираж 17531. Чагыг 2707.

СОЛУН НЕДЕЛЯДА 6 КАТАП ҮШЕР

Тыва АССР-ниң Министрлер Чөвүлелиниң Ном үндүрер чер, полиграфия болгаш ном садыының талазы-биле эргелелиниң типографиязы (Кызыл, Щетинкин болгаш Кравченко кудумчузу, бажың № 1).

ТС—01306.