Бүгү чурттарның пролетарийлери, каттыжыңар!

ШЫН

СЭКП Тыва обкомунуң, Тыва АССР-ниң Дээди Совединиң болгаш Министрлер Чөвүлелиниң органы

№ 254 (10851) | 1978 чылдың ноябрь 3, пятница | 1925 чылда тудувандеттингеи | Орга 2 ноп

ОРБИТАГА ҮР ХУУСААЛЫГ УЖУДУУШКУННУҢ ПРОГРАММАЗЫ ЧЕДИИШКИННИГ КҮҮСЕТТИНГЕН

КОСМОНАВТЫЛАР ВЛАДИМИР КОВАЛЕНОК БИЛЕ АЛЕКСАНДР ИВАНЧЕНКОВ ЧЕРДЕ ЭЭП КЕЛГЕН.

СЭТА-НЫҢ ДЫННАДЫЫ

Совет эртем болгаш техника космос делгемин шинчээдип алырынга чаа шылгараңгай чедиишкинни чедип алган. Космонавтиканың төөгузүнде эң-не үргүлчүлелдиг болгаш башкарылгалыг 140 хонук уламчылаан ужудуушкун чедиишкинниг доозулган.

1978 чылдың ноябрь 2-де Москваныы-биле 14 шак 05 минутада орбитаның «Салют-6»—«Союз» комплекизинге эртем-техниктиг шинчилелдерни болгаш дуржулгаларны кылыры-биле планнаан программазын күүсеткенинден соонда, космонавтылар эштер Владимир Васильевич Ковалёнок биле Александр Сергеевич Иванченков олар Черде чедип келгеннер. Космостуң «Союз-31» кораблиниң кудулап бадар аппарады Совет Эвилелиниң девискээринде айыткан районунда Джезказган хоорайныы-а мурнуу-чөөн талазында 186 километр черде кээп хонупкан.

Космонавтылар Коваленок биле Иванченков олар орбитага үргүлчүлелдиг ужудуушкунну эки эрттиргенин оларның хонупкан черинге баштайгы медицина шинчилели көргүскен.

Эштер В. В. Коваленок биле А. С. Иванченков олар космоска ужудуушкуну 1978 чылдың июнь 15-те «Союз-29» корабль-биле эгелээн. Космонавтылар «Салют-6» станция-биле корабльдиң тудушкынын соонда эртем-шинчилел комплекизинге кирип, ажылдап эгелээннер.

1978 чылдың июнь 28-те орбита комплекизи-биле «Союз-30» корабльди тудуштурган. Ону каттышкан экипаж: ССРЭ-ниң ужудукчу-космонавтызы Петр Ильич Климук биле ПНР-нуң хамаатызы Мироелав Гермашевский олар баш. кафтаннар. Орбитаның «Салют-6»—«Союз-29»—«Союз-30» комплекизиниң чурттар аразының экипажы кады кылыр совет-польша шинчилелдерни болгаш дуржулгаларны кылыры-биле планнаан программазын чедиишкинниг күүсеткен.

1978 чылдың августуң 27-де «Союз-31» корабль орбитаның комплекизинге ССРЭ-ниң ужудукчу-космонавтызы Валерий Федорович Быковский болгаш ГДР-ниң хамаатызы Зигмунд составтыг каттышкан экипаж чедирген. Совет Эвилелиниң болгаш Герман Демократтыг Республиканың эртем-девискээриниң болгаш специалистериниң белеткен кылганы кады кылыр шенелделерни космонавтылар кылганнар. Эштер Быковский болгаш Иен олар «Салют-6» станцияга ажылын кылып дооскан соонда «Союз-29» корабльге олурупкан, черге эп келгеннер.

Башкарылгалыг комплекстиң үр ле иштинде иленкейлиг ажылдарын хандырар толээде автоматтыг чүк корабльдерни «Прогресс-2», «Прогресс-3» болгаш «Прогресс-4»-үн дузазы-биле каттышкан шимчедакчы херекселдиг ажылдарынга херектиг оттуглар чүүлдү, дериг-херекселдерни, аппаратураны, космонавтыларның чурттазын хандырарының, шинчилелдерни болгаш шенелделерни кылырының материалдарын үргүлчү чедирип турган.

Эштер Коваленок болгаш Иванченков олар черге эп келирининң мурнуда «Салют-6» станциязының иштинде системаларны болгаш эртем аппаратураларын эмгелеп-сеткеэлээн болгаш ол станция амгы үеде автомат дузазы-биле ужудуушкуну үргүлчүлеп турар.

Башкарылгалыг «Салют-6»—«Союз» комплекстиң үр үеде ужудуушкунуның үезинде космонавтылар эртем-техниктиг болгаш медицина-биологтуг шинчилелдериң база шенелделериниң калбак программазын кылып күүсеткеннер.

Бойдуе курлавырларын шинчилээр болгаш долгандыр турар чүүлдерни өөренип көөр сорулга-биле космонавтылар чер кырын болгаш делегей океанының девискээрлеран үргүлчү хайгаарап көрүп, чурукка тырттырып турганнар. Совет Эвилелиниң девискээрин болгаш Польша Улус Республиказының база Герман Демократтыг Республиканың чамдык девискээрлерин чурукка тырттырган. Чылдың аңгы-аңгы үелеринде чер кырын чурукка тырттырар чорук үнүп шыпкан черлериниң, хемнериниң суг балансызының байдалын болгаш бойдустуң өске-даа сезонунуг болуушкуннарын шинчилеп көөрүнге улуг ужур-дузалыг.

Космостуң материалдыг тургузуунуң дугайында эртемниң талазы-биле шенелделер ужудуушкуннуң эртем программазының чугула кезээ болган. Чаа хевирнин чартык проводниктиг болгаш оптиктиг материалдарын, демир холумактарын болгаш каттыжыышкыннарын кылып алыр сорулга-биле деңзи чок байдалдың үезинде 50 ажыг технологтуг шенелделерни кылган.

Станцияда тургускан субмиллиметрлиг телескоптуң дузазы-биле элээн каш сылдыстарның ультрафиолеттиг хереледенишкинин хемчээп көрген. Чер атмосферазының субмиллиметрлиг хереледенишкининиң болгаш ооң озоннуг каъдымның байдалының дугайында түңнелдерни алган.

«Салют-6» станциязының экипажтары үргүлчүлелдиг ужудуушкунуның үезинде медицина шинчилелдериниң болгаш биологтуг шенелделериниң калбак программазын күүсеткен, ооң түңнелинде кижиниң организминге, үнүштериниң болгаш биологтуг чүүлдериниң өзүл хөгжүүрүнге космоска ужудуушкунуң салдар-халдавырларының дугайында чаа чугула түңнелдерни алган. Эштер Коваленок биле Иванченков оларның үргүлчүлелдиг ужудуушкун үезинде кадыынның байдалын болгаш ажылдаар аргазын бедик деңнелге тударынга медицинаның хөй янзы профилактиктиг хемчелгэрни дузалаан.

Корабльдиң чаа системаларын, космос аппараттарының дериг-херекселдерни болгаш приборларын таарыштыр ажылдап кылыры-биле холбашкан хөй санныг техниктиг шенелделерни космонавтылар кылганнар.

В. В. Коваленок биле А. С. Иванченков олар ажык космос делгеминче үнүүшкүнүг кылган, ол үеде микромстеорлуг байдалды өөренип көөр болгаш янзы-бүрү материалдарның шынарларынга космос чүүлдериниң салдарын шинчилээр сорулга-биле станцияның кырында тургускан эртем аппаратуразын көргүскеннер.

Космонавтылар В. В. Коваленок биле А. С. Иванченков олар «Салют-6» — «Союз» — «Прогресс» дээр эртем-шинчилел комплекизинге үргүлчүлелдиг космос ужудуушкунунуң үезинде космос техниказын ханызы-биле ойлырып, эрес-дидим болгаш маадырлыг чорууп көргүскеннер.

«Салют-6» орбита станциязы орбитада оп үш ай ажыг үеде ажылдап турар болгаш Черни 6 муң 300 ажыг катап долганган. Ол үениң дургузаунда станциязынга алды экспедиция ажылдаан — ийиги үр хуусаалыг, дөртү — четкеш кээрининг, башкарылгалыг алды, чүүктүг дөрт космос корабльдерни он катап тудуштурган, бир катап эде тутчулганы, ажык космосче космонавтыларныы-а ийи үнүүшкүнүн боттандырган. Совет космонавтылар-биле кады «Союз» корабльдерге болгаш «Салют-6» станцияга ЧССР-ниң, ПНР-нуң болгаш ГДР-ниң шинчилекчи-космонавтылары ужудуушкунну кылган.

Бүгү ужудуушкунуң үезинде «Салют-6» станциязының борт системалары, дериг-херекселдери, аппараттары үрелиишкин чок ажылдаан.

Төлевилеттинген программаның чедиишкинниг күүселдези хөй-хөй эртем, конструктор болгаш будуруулге коллективтериниң, космодромнуң, ужудуушкун башкарар төптүң хемчээр, хайгаараар болгаш дилеп-тывар комплекстериниң специалистериниң тода болгаш бир демниг ажылынның ачызында чедип алдынган.

Космонавтика төөгүзүнде эң үр хуусаалыг башкарылгалыг ужудуушкуннарның үезинде кыдынган эртем-техниктиг шинчилелдериң болгаш шенелделериниң түңнелдери Совет Эвилелиниң база өске-даа социалистиг чурттарның эртем, техниказының янзы-бүрү адырларынга болгаш улус ажылагийынга эң калбаа-биле ажыглаттынар.

Ийи тутчулга туруштуг «Салют-6» орбита станциязын башкарылгалыг «Союз» космос корабльдерни болгаш чүк чедирер автоматтыг «Прогресс» корабльдерни хаара тудуп турар эртем-шинчилелдериниң нарын комплексизин тудуп тургусканы совет космос эртемниң болгаш техниказының бүгү кижи төрелгетенниң эрге-ажыынга космосту улам ынаа шингээдиринге калбак перспективаларны ажыдып турар инженер-техниктиг шылгараңгай чедиишкинин болур.

Космостуң улус программазын чедиишкинниг күүсеткенин — Октябрьның социалистиг Улуг революциязының 61 чыл юбилейин уткуштур Төрээн чуртка тергиин эки белек.

Эш Д. Ф. Устиновка шаңналды тывысканы

СЭКП ТК-ниң Политбюро кежигүнү, ССРЭ-ниң камгалал министри Маршалы Д. Ф. Устиновка Кремльге ноябрь 1-де Ленин орденин болгаш Совет Эвилелиниң Маадырының «Алдын Сылдызын» тывыскан.

Ада-чурттуң Улуг дайынының чылдарында болгаш дайын соонда чеде чурттуң камгалалын быжыглаарынга Коммунистиг партияның болгаш Совет күрүнениң мурнукунга улуг ачы-хамыдазы дээш база чеден харлааны-биле холбаштыр ол бедик хавыра-биле эш Д. Ф. Устиновту шаңнаан.

СЭКП ТК-ниң Чингине секретары, ССРЭ-ниң Дээди Совединиң Президиумунуң Даргазы Л. И. Брежнев шаңналды тывыскан.

Шаңнал тыпсын турарының үезинде валга эштер Ю. В. Андропов, В. В. Гришин, А. А. Громыко, А. П. Кирилленко, А. Н. Косыгин, А. Я. Пельше, М. А. Суслов, Б. Н. Пономарев, М. С. Соломенцев, К. У. Черненко, И. В. Капитонов, В. И. Долгих, М. В. Зимянин, Я. П. Рябов, К. Ф. Русаков, ол ышкаш ССРЭ-ниң камгалал министриниң бирги оралакчылары Н. В. Огарков, В. Г. Куликов, С. Л. Соколов, Совет Арминяның болгаш Шериг-Далай Флодунуң Политиктиг кол эргелелиниң начальниги А. А. Епишев, ССРЭ-ниң камгалал министриниң оралакчылары турган.

Шаңнал тыпсырының үезинде эш Л. И. Брежнев чүве чугаалаан.

Юбилейиң-биле сеңээ байыр чедирип тур мен, Дмитрий Федорович. Сээң ачы-хамыңнаны хүлээп көргенинин демдээ кылдыр Ленин орденин болган Совет Эвилелиниң Маадырының Сылдызын сеңээ тыпсыры мөңээ онза өөрүүт-дүр.

Бо-даа шаңналды Социалистиг Күш-ажылдың Маадырының ййи Сылдызы ышкаштыр база төлептиг болган чаагай будуштуг эдилеп кадагалаарыңны билир мен. Сээң ажылыңны, сээң күжүң моон социгаар-даа Совет Төрээн чурттуң, бистиң өндүр улуг партиявыстың чаагай чоруу дээш.

Ынчалдыр Леонид Ильичиниң мааа чугаалаан хөңү үткалыг сөстери ышкаш, бо шаңналды бистиң Төрээн чурттувустуң күүш-шыдалын улгаттырарының хөрээнге мөөң тыдаар шаам-биле киирген улуг-хуумну партияның болган чазактың бедин-биле үнелеп көртеин кылдыр хүлээп ап тур мен.

Коммунист бүрүзүнге, совет кижи бүрүзүнге ышкаш, меңээ ындыг үнелээшкиннеп артык эргим болган хүндүлүг чүү-даа чок.

Совет Эвилелиниң Маадырыатты тыпсын, меңээ көргүскен өндүр улуг алдар дээш чоргаарланып тур мен.

Мөөң төрүттүнген хүнүмүү холбаштыр ийиларлы, изиг байыр чедиргени дээш партия Төп Комитединге, СССР-ниң Дээди Совединиң Президиумунуң болган ССРЭ-ниң Министрлер Чөвүлелинге чүректиң ханызындан өөрүп четтиргенимни илередиксейдир мен.

Силерниң аранарда турарым, СЭКП ТК-ниң Политбюрозу ышкаш мынаар кайгамчыктыг, найыралчы коллективке база амгы үениң шылгараңгай партия болган күүдүне удуртукчуу, улуг болган буянныг сагыш-сеткилдиг, ленинчи хевирниң ёзулуг коммунист кижизиниң — бистеривиске чыртыкшыдыр болган ханы өөрүшкүүвиске эргим үнелиг Леонид Ильич Брежневтиң удуртулгазы-биле силерниң-биле кады ажылдаар аажок улуг аас-кежик мөңээ таварышканы мөөң сагыш-сеткилимни онза чыры-кылыг бодал болган ханы өөрүшкүүвиле долдуруп турар-дыр, эштер!

Төрээн чурттуң бөгүн мөңээ тывыскан бедик шаңналың хамыктың мурнунда бистиң Төрээн Коммунистиг партиявыска хамаарыштырып тур мен.

Ооң сырый катчышкан дайынчы хүрээлеңнигэ бежен ажыг чыл бактаап келдим. Ажылга бердинген болган хүрүштүг чорукка, правилиниалдыг болган эчис бодалдыг, могаг чок болган чүткүүлдүг болурунга партиядан өөренип ап келген болган өөренип ап чоруур мен.

Күштү болгаш энергияны партияның өндүр улуг идеалдарындан, чонның херээнге ооң кызыгаар чок бердинишкининден ап келген болган ап турар мен.

Мээң медерелдиг бүгү амыдырал-чурттаалгам бистиң чурттувустуң камгаланыр аргазын быжыглаары-биле, үлетиҥрүүң камгалал адырының ажылчыннары, инженерлери болган конструкторлары-биле, Совет Эвилелиниң алдарлыг Чепсектиг Күштери-биле сырый холбаалыг болуп келген. Бөгүн меңээ тывыскан бедик шаңнал ынчангаш бистиң ынак Төрээн чурттувустуң камгаланыр аргазын ажыл-ишкибиле кадынан, ону чогуур деңнелде тургузуп болган хандырып турар бүгү кижилерге хамаарыжыр.

Чурттуң камгаланыр аргазын быжыглаар дугайында, Совет Чепсектиг Күштер дуңмаларының, Совет Эвилелиниң Маадырының ийи Сылдызы ышкаштыр база төлептиг болган чаагай будуштуг эдилеп кадагалаарыңны билир мен. Сээң ажылыңны, сээң күжүң моон социгаар-даа Совет Төрээн чурттуң, бистиң өндүр улуг партиявыстың чаагай чоруу дээш.

Бедик шаңнал дээш партиямга, чазаавыга, чонумга, Силерге, эргим Леонид Ильич, база катап чүректиң ханызындан өөрүп четтирдим.

* * *

Совет Эвилелиниң Маадыры атты эш Д. Ф. Устиновка тывысканы-биле холбаштыр Коммунистиг партияның болган Совет күрүнениң удуртукчулары, шериг начальниктери аңаа чүректиң ханызындан изиг байыр чедирип, чаагай кадыынмалды. Коммунистиг партияның болган совет удыстуң чаагай чоруу дээш, бүгү делегейге тайбыны быжыглаары дээш үре-түңнелдиг ажыл-чорудулгалыг болуруп аңаа күзээн.

(СЭТА).

Эш Л. И. БРЕЖНЕВТИҢ чугаазы

Эргим Дмитрий Федорович!
Эргим эштер!

Бистиң партивыстың болган күрүневистиң көскү ажылдакчызы Дмитрий Федорович Устиновтуң амыдырал-чуртталгазы болган эртикен оруу— бистиң Чепсектиг Күштеривиске, Ада-чурттуң камгалаарының херээнге кызыгаар чок бараан болуушкунуңуң чыртыкшынчак үлегер-чижээ-дир.

Кызыл Армияга 14 харлыында ол эки-тура-биле барган. Бодунуң амыдыралчы программазын чалыы назын үезинде-ле ол тодарадып алган. Оон соонда институт, конструктор болгаш инженер ажыл, ан улуг заводтуң удуртукчуу — ол-ла бүгү ажылдар чурттуң экономиктег болгаш камгалал күүдүнүң быжыглаары-биле холбаалыг болган.

Чурттуң кырынга олумнуг айыыл — фашистиг халдаашкынның айыылы дириглиг келгенде 32-ле харлыг турдун. Дмитрий Федорович. Ол кадыг-доңкун болгаш харыысалгалыг үеде Чепсек бүдүрелиниң Улус Комиссары албандужаалды партия сеңээ бүүрөткен турду.

Гитлерже фашизмни болгаш япон милитаризмни ашкап өндүр улуг-Тиклелгеге удуртхүүн дээш, эрес-маадыр чорук деп адаар ол шудургуң дээш партия биле совет улус сеңээ ханы өөрүп четтирген.

Совет Чепсектиг Күштериниң мурнунга, амгы үениң боочепсээниң идегелдиг хетаарларын тургузары-биле холбаалыг эң нарын эртем-техниктиг айтырыгларны дайын соонда-гы үеде шинтиирлеп турда, бистиң чурттун мурнунга ачы-авыралың дыка улуг болган. Космостун ракета техниказын тургузар талазы-биле ажылга. кижинин — совет кижинин — космосче киреринге сөөң киржилген дугайында эвээш эвес чүүлдер чугаалаттынган турар ле база чедип келир, эргим өңнүк.

Ийи чыл мурнунда партия сени Камгалал министерствозунуң удуртугазынга олурту.

Ол дээрге амгы үеде байдалдан хамаарыштыр эң дамычы участоктарның бирээзин-дир. Ынчалзаок бистеривиске маадырлыг ажыл-иш — тайбынның нүүрүнде ажыл-ишкитир. Бистиң күүвүс өске улустарга удур углавнаан болгаш кажан-даа углакмас. Ол күүү — өскелерже, бистиң чурттувустуң эрге-ажыктарынче, бүгү социалистиг дем каттыштырыгалының эрге-ажыктарынче семеп турар ыдыг кижилерге сүркүштүг кичээндирип-дир. Авантюристиң кижилер ам-даа бар болганда, чер кырынга тайбын бистиң Чепсектиг Күштеривистиң дайынчы белеңинден болгаш дайынчы арганыдан хамаржыр. Башкайгы ленинчи декреттен эгелээш-де Советтер чурттуун бодунуң чаагай бодалдарын бараалгадып келгени тайбының бодунуң сагыш човаланыкшынары бар.

Юбилейиң-биле сеңээ байыр чедирип тур мен, Дмитрий Федорович. Сээң ачы-хамыңнаны хүлээп көргенинин демдээ кылдыр Ленин орденин болган Совет Эвилелиниң Маадырының Сылдызын сеңээ тыпсыры мөңээ онза өөрүүт-дүр.

Бо-даа шаңналды Социалистиг Күш-ажылдың Маадырының ййи Сылдызы ышкаштыр база төлептиг болган чаагай будуштуг эдилеп кадагалаарыңны билир мен. Сээң ажылыңны, сээң күжүң моон социгаар-даа Совет Төрээн чурттуң, бистиң өндүр улуг партиявыстың чаагай чоруу дээш.

Бедик шаңнал дээш партиямга, чазаавыга, чонумга, Силерге, эргим Леонид Ильич, база катап чүректиң ханызындан өөрүп четтирдим.

* * *

Совет Эвилелиниң Маадыры атты эш Д. Ф. Устиновка тывысканы-биле холбаштыр Коммунистиг партияның болган Совет күрүнениң удуртукчулары, шериг начальниктери аңаа чүректиң ханызындан изиг байыр чедирип, чаагай кадыынмалды. Коммунистиг партияның болган совет удыстуң чаагай чоруу дээш, бүгү делегейге тайбыны быжыглаары дээш үре-түңнелдиг ажыл-чорудулгалыг болуруп аңаа күзээн.

(СЭТА).

Эш Д. Ф. УСТИНОВТУҢ чугаазы

Бөгүн Ленин орденин болган Совет Эвилелиниң Маадырының Алдын Сылдызын ап тура, Коммунистиг партияның, совет удыстуң болган ооң Чепсектиг Күштериниң мурнунга бодумнуң үлеэлгемни бүрүн утаан билбишаан, ханы сүүдел-биле хүлээп ап тур мен.

Чап-чаа эргим Леонид Ильичиниң маңаа чугаалаан хөңү үткалыг сөстери ышкаш, бо шаңналды бистиң Төрээн чурттувустуң күүш-шыдалын улгаттырарының хөрээнге мөөң тыдаар шаам-биле киирген улуг-хуумну партияның болган чазактың бедин-биле үнелеп көртеин кылдыр хүлээп ап тур мен.

Коммунист бүрүзүнге, совет кижи бүрүзүнге ышкаш, меңээ ындыг үнелээшкиннеп артык эргим болган хүндүлүг чүү-даа чок.

Совет Эвилелиниң Маадыры атты тыпсын, меңээ көргүскен өндүр улуг алдар дээш чоргаарланып тур мен.

Мөөң төрүттүнген хүнүмүү холбаштыр ийиларлы, изиг байыр чедиргени дээш партия Төп Комитединге, ССРЭ-ниң Дээди Совединиң Президиумунуң болган ССРЭ-ниң Министрлер Чөвүлелинге чүректиң ханызындан өөрүп четтиргенимни илередиксейдир мен.

Силерниң аранарда турарым, СЭКП ТК-ниң Политбюрозу ышкаш мынаар кайгамчыктыг, найыралчы коллективке база амгы үениң шылгараңгай партия болган күүдүне удуртукчуу, улуг болган буянныг сагыш-сеткилдиг, ленинчи хевирниң ёзулуг коммунист кижизиниң — бистеривиске чыртыкшыдыр болган ханы өөрүшкүүвиле эргим үнелиг Леонид Ильич Брежневтиң удуртулгазы-биле силерниң-биле кады ажылдаар аажок улуг аас-кежик мөңээ таварышканы мөөң сагыш-сеткилимни онза чыры-кылыг бодал болган ханы өөрүшкүүвиле долдуруп турар-дыр, эштер!

Төрээн чурттуң бөгүн мөңээ тывыскан бедик шаңналың хамыктың мурнунда бистиң Төрээн Коммунистиг партивыска хамаарыштырып тур мен.

Ооң сырый катчышкан дайынчы хүрээлеңнигэ бежен ажыг чыл бактаап келдим. Ажылга бердинген болган хүрүштүг чорукка, правилиниалдыг болган эчис бодалдыг, могаг чок болган чүткүүлдүг болурунга партиядан өөренип ап келген болган өөренип ап чоруур мен.

Күштү болгаш энергияны партияның өндүр улуг идеалдарындан, чонның херээнге ооң кызыгаар чок бердинишкининден ап келген болган ап турар мен.

Мээң медерелдиг бүгү амыдырал-чурттаалгам бистиң чурттувустуң камгаланыр аргазын быжыглаары-биле, үлетиҥрүүң камгалал адырының ажылчыннары, инженерлери болган конструкторлары-биле, Совет Эвилелиниң алдарлыг Чепсектиг Күштери-биле сырый холбаалыг болуп келген. Бөгүн меңээ тывыскан бедик шаңнал ынчангаш бистиң ынак Төрээн чурттувустуң камгаланыр аргазын ажыл-ишкибиле кадынан, ону чогуур деңнелде тургузуп болган хандырып турар бүгү кижилерге хамаарыжыр.

Чурттуң камгаланыр аргазын быжыглаар дугайында, Совет Чепсектиг Күштер дуңмаларының, Совет Эвилелиниң Маадырының ийи Сылдызы ышкаштыр база төлептиг болган чаагай будуштуг эдилеп кадагалаарыңны билир мен. Сээң ажылыңны, сээң күжүң моон социгаар-даа Совет Төрээн чурттуң, бистиң өндүр улуг партиявыстың чаагай чоруу дээш.

Бедик шаңнал дээш партиямга, чазаавыга, чонумга, Силерге, эргим Леонид Ильич, база катап чүректиң ханызындан өөрүп четтирдим.

* * *

Совет Эвилелиниң Маадыры атты эш Д. Ф. Устиновка тывысканы-биле холбаштыр Коммунистиг партияның болган Совет күрүнениң удуртукчулары, шериг начальниктери аңаа чүректиң ханызындан изиг байыр чедирип, чаагай кадыынмалды. Коммунистиг партияның болган совет удыстуң чаагай чоруу дээш, бүгү делегейге тайбыны быжыглаары дээш үре-түңнелдиг ажыл-чорудулгалыг болуруп аңаа күзээн.

(СЭТА).

Ноябрь 1-де Кремльге эш Д. Ф. Устиновка Ленин орденни болгаш Совет Эвилелиниң Маадырының «Алдын Сылдызын» тывыскан.

ЧУРУКТА: Коммунистиг партияның болгаш Совет күрүнениң удуртучулары эш Д. Ф. Устиновка шаңналды тыпсып турар үеде.
(Чурукту фототелеграф дамчыштыр хүлээп алган).

КҮСКҮ СУГГАРЫЛГА

Суггаттыг черлерни үретүңелдиг ажыглаары көлээ ажыл-агый бүдүрүлгезинде амгы үениң чугула сорулгаларының бирээзи болур. Черни суггарарының дешилгелиг аргалары эвээш эвес. Ылаңгыя делгем шөлдерни күзүн ой-шаанда шыдаттынар арга-биле суггарып алырга, часкы суггат үезинде хөй кижи болгаш техника күжүү негеттинмес, суггаттың бердинген планы база чигээр дээрзин хөй-хөй ажыл-агыйларның удуртукчулары, специалистери хандыр биле берген. Ынчангаш күскү суггаттыг чедиишкинниг организастап чорударыиче улуг кичээнгейни салып турар апарган.

Октябрь 30-ле Кедээ-биле алырга, республиканың совхозтары база Кедээ ажыл-агыйның дуржулга станциязы 6367 гектар черни суггарып, планныг опаалданы 114 хуу күүсеткен. Бай-Тайга районнуң ажыл-агыйлары күскү суггарылганы 1487 гектар черге чоруткаш, планның 186 хуу күүседип, районнарның мурнуку одуруунче үнген. Таңды район бо талазы-биле планын 159, улуг-хемчилер — 124 хуу күүсеткен.

Ол ышкаш Кедээ ажыл-агыйның дуржулга станциязы, «Бай-Тал», «Мурнакчы», «Бөрлык», «Күш-ажылдың хостуу», «Коммунизмниң херели» совхозтар хову-шөлдеринге күскү суггарылгазын чедиишкинниг чорудуп, республиканың ажыл-агыйларындан шылгараанналр. Олар планның түс-тузунда 110—150 хуу күүсеткилээн. Бо совхозтар колдуунда чайгаар үнген болгаш хөй чылдыг сиген шөлдерни суггарарын 60—70 хуу күүседип апкан. Ол дээрге чазын кылыр ажылларга дыка улуг чигелде-дир.

Оон-биле чергелештир бо ажылды чорудуп турарында четпестер база хөй. Чижээ, Бии-Хем, Каа-Хем, Тес-Хем болгаш Кызыл районнарның ажыл-агыйлары күскү суггатты чорударының планныг онаалдаларын чылдың-на күүсетпейн келген. Бо күзүн Бии-Хем болгаш Кызыл районнарның совхозтарында чаңгыс-даа гектар чер суггартынмаан. Ол районнарның кедээ ажыл-агый эргелелдерииң начальниктери Ю. Чихачев биле А. Семенов оларга аас-биле-даа, дужаал ёзугаардаа негелде тургузарга, күүсетпейн келген.

Ол ышкаш Чөөн-Хемчик районга бо күзүн агаар-бойдустуң байдалы кадчаар-даа ажжок таарымчалыг, хемнериниң суу терең болган. Ындыг турбуже, ол районнуң совхозтарының удуртукчулары, суггатчызары боттарының организас чок чоруун көргүзүп, күскү суггаттыг планын чүгле 55 хуу күүсеткен.

Улуг-Хемге «Күш-ажылдың хостуу», Таңдыда Дуржулга станциязы күскү суггатты чылдың-на бедик шынзырыг чорудуп, планыг ажыр күүседип турарындан хөй чылдыг сигенниң дүжүдүн гектардан-на 35—40 центнер чедир ап турар. Үстүнде адаттыгнаң районнарның ажыл-агыйлары мурнакчылардан үлегер-чижек ап, үениң негелдезинге дүүштүр ажылдаары чугула. Ылаңгыя мал чеми культураларның дүжүткүрүн улгаттырарының курлавыры — хемнер болгаш дамыраттар унарында чайгаар бүткен сиген шөлдерине, одарларга болгаш көдээ ажыл-агыйның ажыглалдыг черлериңе сугну дошталдырарының аргазы-биле өлчыкты синдирери болур. Сугну чер кырынга дошталдырары үк черни чүгле өл-шык болдурар эвес, харын сугну бөлүп, калгалаарының аргазы болур. Суггатка чедипейн турар сугну кыш дургузунда ынчаар курлавырлап, мөөнеп алыр.

Үк ажылды республиканың совхозтарынга ниитизи-биле 3000 гектар черге кылыры көрүлгеп.

Ынчангаш салдыңган сорулганы чедиишкинниг күүседир дээш бүгү-ле организастыг хемчеглерни дарый ап чорудары ажыл-агыйлар удуртукчуларындан, специалистерден негеттинип турар.

Ш. МОНГУШ,
Тыва АССР-ниң Кедээ ажыл-агый министерствозунуң мелиоративтиг черлерни ажыглаар талазыбиле килдизиниң эргелекчизи.

ВСР-ниң партия-чазак делегациязының Москвада чедип келгени

СЭКП Төп Комитединиң, ССРЭ-ниң Дээди Совединиң Президиумунуң болгаш Совет чазактың чалаанын сүзүгаар Вьетнамның Коммунистиг партиязының болгаш Вьетнам Социалистиг Республиканың чазаанын делегациязы ВКП ТК-ниң Чингине секретары Ле Зуан болгаш ВКП ТК-ниң Политбюро кежигүнү, ВСР-ниң чазаанын Премьер-Министри Фам Ван Донг баштадыр албанның найыралдыг дээн-чоруу-биле ноябрь 1-де Москвада чедип келген.

СЭКП ТК-ниң Чингине секретары, ССРЭ-ниң Дээди Совединиң Президиумунуң Даргазы Л. И. Брежнев, СЭКП ТК-ниң Политбюро кежигүнү, ССРЭ-ниң Министрлер Чөвүлелиниң Даргазы А. Н. Косыгин, СЭКП ТК-ниң Политбюро кежигүнү, ССРЭ-ниң даштыкы харектер министри А. А. Громыко, СЭКП ТК-ниң Политбюро кежигүнү, СЭКП-ниң Москва хоорай комитединиң бирги секретары В. В. Гришин, СЭКП ТК-ниң Политбюро кежигүнү, ССРЭ-ниң камгалал министри Совет Эвилелиниң Маршалы Д. Ф. Устинов, СЭКП ТК-ниң секретары К. В. Русаков болгаш албанның өске-даа кижилери эштер Ле Зуанны, Фам Ван Донгту, вьетнам делегациязының өске-даа кежигүннерин ВСР-ниң болгаш ССРЭ-ниң күрүне туктары-биле шимээн Внуково аэродромунга самолёт чанында чүректиң ханызындан ийиларлыг байдалга акы-дуңма ёзу-биле уткуп алганнар.

Аэродромга ВСР-ниң партия-чазак делегациязының составында кирип турар ВСР-ниң ССРЭ-де элчинин Нгуен Хыу Кхиеу, Лаос Улус-Демократтыг Республиканың ССРЭ-де харектеринге тур бүзүреттирген Ли Сутхавилай, чамдык чурттарның Совет Эвилелинде дипломаттыг төлээ черлериниң баштыннары турганнар.

Найысылалдың ажылчы чоннарының төлээлекчилери, Москваның даңгы өөренилге черлеринде өөренип турар вьетнам студентилер делегацияга чүректиң ханызындан изиг байыр чедирип турган.

Пионерлер делегация кежигүннеринге чечектер тудускулаан.

Ужудуушкун шөлүнге Чепсектиг Күштериниң үш хевириниң дайынчыларындан — чадаг шеригдерден, ужудукчулардан болгаш далайжылардан тургустуган хүндүлел чаңныылын чыскаалаан. ВСР биле ССРЭ-ниң Күрүне гимнилерин ырладып күүсеткен.

Эштер Л. И. Брежнев, А. Н. Косыгин, Ле Зуан болгаш Фам Ван Донг олар совет дайынчыларның чыскаалын эргип эрткен.

Найысылалдың кудумчуларынга болгаш шөлдерниге чыылган он-он муң москвачылар эштер Л. И. Брежнев, А. Н. Косыгин, Ле Зуан, Фам Ван Донг оларга, Совет Эвилелиниң база Вьетнам Социалистиг Республиканың өске-даа удуртукчуларынга изиг байыр чедирип, ийи чурттуң улустарының аразында бузулбас ажы-дуңма ийиларлга, СЭКП-ге болгаш ВКП-ге алдар кылдыр йөрээл салып турганнар.

(СЭТА).

КОМПЛЕКСТИГ БОТТАНДЫРАР

Күрүнеки, күш-ажылдың болгаш хөй-ниитиниң сагылга-чурумун шыгыы сагыыр, арагалаар, оорлаар, хулганнаар чоруктар-биле шинтирлиг демиселди чорудар дугайында айтырыгны 1976 чылда СЭКП Тыва обкомунуң II пленумунга чугаалаашкан. Кем-херек үүлгедир чорукту болдурбазының, социалистиг хөөмей-дүрүмнү болгаш хөй-ниитиниң корум-чурумун быжыглаарының талазы-биле республиканың партия, совет, административтиг органнарының болгаш хөй-ниити организацияларының мурнунга тодаргай сорулгаларны үк вдевум салган.

Партия организацидларының күш-ажылчы коллективтериниң удурткучулары ажыл-ишчилериниң оргузунга идей-кижизидилгелиг ажылдыг ролюн бедидер талазы-биле боттуг ажылдарын кылып чорудуп турарын лемдеглээр апаар. Хөй-хөй күш-ажылчы коллективтерде, хоорай, суурларда күш-ажылдың сагылга-чурумун болгаш хөй-ниитиниң корум-чурумун үрээр чоруктар көскүзү-биле эвээжээн. Кем-херектерин баш удур болдурбас талазы-биле дээштиг хемчеглерни алырының арга-дурумуунун хөй-хөй партия организацияларының моөнкеп алган. Корум-чурумну камгалаарынга профилактика чөвүлелдерин, эки тура улусчу дружиналарны, эш хуу судтарын, хереженнер чөвүлелдерин хаара тударың чер-черде эжиктеткен.

Корум-чурумну камгалаар талазы-биле чонуун чүртаң турар черинің айы-биле профилактика чөвүлелдерин тургускаңы — кем-херек үүлгедиглерин болдурбас дээш баш удур ап чорукан хемчеглерниң дээштиг бир хевирге ол болган дээрзин дуржууга бадыткаан. Ай санында эрттирип турар профилактика ажылдары база эки салдарлыг болуп турар.

Идей-кижизидилгелиг ажылды тодаргай чорудуп, даандырган ажыл-херек дээш негелдени күштелдирип, кижи бүрүзүнүң ажыллаарынга таарымчалыг байдалдарны тургузуп турар черлерде ажыл-херек чедиишкиниг шинтирлеттинип турар. Бедик культура болгаш хөй-ниитиниң корум-чурумун быжыглаар дээш калбарган социалистиг чарышка киржип турар күш-ажылчы коллективтериниң, суурларының саны-бистин республикада өзүп турар. Оларга Каа-Хемниң Ильинка, Улуг-Хемниң Ийи-Тал, Чоон-Хемчиктиң Бажың-Алаак, Барыын-Хемчиктиң Шекпээр болгаш өске-даа суурлар хамаарыжыр. Бо черлерде кем-херек үүлгедир чорук кызырылып, хөй-ниитиниң корум-чурумун улам быжыглап турар.

Күш-ажылчы коллективтерге, школаларга, албан организация черлеримге социал-экономиктиг, идей-кижизидилгелиг ажылды комплекстиг дээштиг чорудар болза, ажылчы чоннарның коммунистиг кижизидилгезинге кескү түңкелдерни чедип ап болур дээрзин үстүнде чижектер көргүзүп турар.

Ындыг турбуже идей-политиктиг болгаш ажыл-чаа кижизидилгезиниң талазы-биле ажылды нөшкак чорудуп турарындан чамдык ап чорукан хемчеглер чогуур түңкел бербейн турар. Оон уламындан хөй-ниитиниң корум-чурумун үрээр, кем-херек үүлгедир чоруктар чамдык черлерде көскүзү-биле клереп турар. Оларга Эрзин болгаш Тес-Хем районнар база хамаажыр. Бо черлерде кем-херек үүлгедир чоруктар бар болуп турар. Оны сайгарып көөрге, күүсенниң болгаш хуу кижилериң өөрү-хөреңгизин соразар, самыгдаар, автотранспортка озал-оңдак кылыр, шош-солаага киржир чоруктар болуп турар. Кем-херек үүлгедир чоруктар бо районнарның Нарын, Булуң-Бажы, Ак-Хөлек, Самагалдай, Берт-Дат, Чыргалаңды суурларда эвээш эвес болуп турар.

Ниитилелге удур үүлгедиишкин кылырының кол чылдагаанны — арагалаашкын. Күш-ажылдың сагылга-чурумун үрээр, ажылдан осалаксыраар, хөй-ниитиниң черлеринге чурум хамыдар, аймылдыг кем-херек үүлгедир чоруктарның хөй пууузун заңгыс кижилер кылып турарын фактылар дадыткаан.

Арагалаашкынга удур демисел — хөй-ниитиниң херээ болур. Ынчангаш ажыл-агыйларга болгаш өске-даа организацияларга политкижизидилгелиг база культура-массалыг ажылдарны күштелдирери чугула. Чер-чер Советтериниң күүсекчи комитеттери, оларның административтиг комиссиялары кижизидилге ажылынга улуг рольду ойнаар ужурлуг.

Ниитиниң корум-чурумун үреэр, арагалаар ийи-чаңгыс кижилер-биле демиселди чорудары чүгле суд, прокуратура болгаш милиция органнарының херээ эвес, а хөй-ниитин, совет болгаш ажыл-агый органнары, профэвилел, комсомол организациялары идей-политиктиг, күш-ажыл база ажыы-чаа кижизидилгезиниң талазы-биле ажылды комплекстиг чорударының хемчегелерин тодаргай ажылдап кылгаш, оон боттанныышкынын чедип алыр ужурлуг.

Ажыл-агыйларда партия организацияларының хөй-ниити организацияларының ажылын удуртуруңче кол кичээнгейни база салыр апаар. Корум-чурум камгалалынга хамаарышыр чорудуп турар ажылының талазы-биле көдээ Советтериниң күүскомнары, херээженнер чөвүлели, улусчу дружиналар, «Билиг» ниитилелиниң эге организацияларының отчеттарын партия хуралдарынга доктаамал берип турар болза, ажыл улам тодаргай болур. Аңаа хөй-ниитиниң болгаш күш-ажылдың сагылга-чурумун быжыглаар, арагалаар, кем-херек үүлгедир чоруктарга удур демисел чорударының болгаш чонуң культурлуг дыштанылгазының дугайында айтырыгны чугаалажып, бо талазы-биле тодаргай хемчеглерни алза чогуур.

Чоокта чаа СЭКП Тыва обкому кижизидилгезиниң сорулгаларын комплекстиг боттандырар талазы-биле айтырыгларны чугаалажып көөрүнге тураскаатткан конференцияны база эртирген. Аңаа бистиң республиканың партия, совет, профэвилел, комсомол организацияларының харыысалгалыг ажылдакчылары, албан организацияларының удуртукчулары, хөй-ниити организацияларының төлээлери олурушкан.

Ол хуралга киришкеннер мөңү-шынар кижизидилгезиниң дарый холга алырын база ону комплекстиг боттандырарының чугулазын демдеглээн. Ынчангаш олар боттарының тус-тус ажыл-агыйларынга болгаш үеэлүр будүрүге черлеринге барып, чонуун чүртаң турар черинің айы-биле дээштиг ажылдарны дарый чорудары чугула.

В. ДОРУНООЛ,
СЭКП обкомунуң административтиг органнар киллизиниң эргелекчизи.

Каяа-даа үлегерлиг корум-чурум дээш

ДАРЫЙ ЧАЙЛААДЫР

Мөңгүн-Тайга районнуң ажыл-агыйлары онгу бөө чылдың үшкү чылында шын бажы өстүрериниң күрүне планнарын чедиишкинниг боттандырган. Бода малдың бажын өстүрериң 100,3 хуу, хойну — 108,8 хуу, өшкүнү — 100,3 хуу, чылгыны — 101,2 хуу күүсеткен. Ынчангаш-бүрү аарыгларлардан малдың хораар чоруу дыка эвээжээн. Чүс бөө хойта опаарттыр чүстен өрү хураган алган хөйжулар бо чылын мурнукузундан хөй болган.

Ол чедиишкиннерни быжыглаар, малдың бөө санын улам көвүдедип, оон продуктулуг чоруун бедидериниң шинтирлиг үезин — кыштаглаашкын. Аңаа хынамчалыг белеткел малчын болгаш специалист бүрүзүнден негеттинип турар.

Кыштаглаашкынга белеткелдиң зө чугула хемээр — мал чеминиң белеткели. Бо чылын Мөңгүн-Тайганың дескээриниге кандаашкынның болганындан сиген үнмээн. Ыдчалзалкоз совхозтарның ажылчыннары бичии-де сиген үнген черден мал чемин белеткеп. Тес-Хемниң Ак-Чыраже ажылчыннарны чорудуп, ниитиниң күжү-биле шертен турган, 1700 тонна сиген белеткээр планның 1861 тонна кылдыр күүсеткен. Совхозтарның кайызы-даа мал чеми белеткээр планнын ажыр күүсеткен. Мал чеминиң белеткели ам-даа соксаннаан, планга немей 50-50 тонна сиген белеткен алыр дээш ажыл-агыйларның сигенчилери ажылдап турарлар.

Кестинген сигенни чөп ажаан алыр дээш совхозтар ажылчыннары кыймаан ажылдап турарлар. Ак-Чыразда 1160 хире тонна сигенни пресстээн, оон 620 топпазын сөөрткеп. малчыннарның кыштакларынче барык тос үүс тонна сиген чедиртинген.

Кыпка белеткелди ажыл-агыйларда канчаар чорутканың хынап, тускай комиссия үнген. Оон илереткени чүл дээрге, малчыннар - баачыларының болгаш кажааларның септелгезин тускай трафик көк чоруткаңындан бача септекчилер чамдык үелерде ажыл чок турганындан чамдык септеге чогуур кажааларга хол дегбээн, астертинмейн эрте берген болуп турар. Ийи совхозтуң кайызының-даа дыка хөй кыштагларында суг кудар десилер, ончагалар ам-даа чедиргнее. Оон аңгыда төрүүр, төрүвес малдар үстүнмээн, бо чылгы хураганы улуг хөйдан аңгылаваан коданнар ам-даа бар.

Бо чылын районнуң мыйыстыг бода малы 18 коданга, хой өшкүзү 131 коданга кыштаар. Ол кыштагларның капитал септелгези ам-даа доозулбаан, малчыннар чурттаар 54 бажыңның 47-зи септеттинген.

Мал суггарар кудуктарның септелгези ам-даа доозулбаан. «Мөгеп-Бүрен» совхозна келдир кышка уткуптур кылыр турган ийи кудук ам-даа тутунмаан. «Малчынның» 4 кудуунуң ийизи белеп эвес.

Оон аңгыда кайы-даа ажыл-агыйларда суг сөөртүр машиналар ам-даа бүрүнү-биле четчелеттинмээн. «Мөгеп-Бүрендө» 8 машинадың дөртү, «Малчывда» чеди машинаның чүгле үжү белеп. Ол тускайлаттынган машиналарны эде дериир чоруктар бар. «Мөгеп-Бүрен» совхоз ийинде, «Малчын» үштү эде дерээн.

Ам сорулга чаңгыс: үстүнде адаттынган чепчеетерни дарый чайладып, мал кыштаглаашкынын чедиишкиниг эрттирери.

Э. САЯ,
Мөңгүн-Тайга райкомунуң кодээ ажыл-агый эргелелинин кол бухгалтери.

Иван Аркадьевич Заберкин Шуурмактың ыяш ажыл-агый черинде ам 11 чыл чолаачылап ажылдап турар. Чүүк сөөртүр планын 100-тен 120 хуу чедир доктаамал күүседип, бүдүрүлге черинің мурнакчы чолаачыларының бирээзи боон турар. Амгы үеде «Урал-377» деп улуг күчүлүг автомашина-биле ыяш сөөртүп турар.

ЧУРУКТА: И. Заберкин.
В. КОНДРАШОВТУҢ фотозу.

КҮЗЕП ТУРАРЛАР

«Кызыл тук» совхозтуң Сагды-Бажы хойжу бригадазында бо чылын ийи ынык малчын — Наташа Куулар биле Лидия Кара-оол немешкеп. Бо кыстар школаны эрткен чылын дооскаш, ам мал ажылынче киргеннери ол. Олар совхозтуң 500 ажыг ачыгаанарын хүлээп алгаш, чайгы семиртилгезин эки чорукчынар. Аңаа кыстар амгы үеде ынык септеттинген кыштаанда көжүп чедип келген.

Улуг казарчы И. Куулардың ада-иези совхозтуң хоочун малчынары чораан. Ынчангаш Наташа оларның аргадуржулгазын чүткүлүг өөренип ап чораан болгаш ам ажыл-херек кырынга ажыглап эгелээни ол.

Малчын уругларның мурнуунда күш-ажылчы шилгелдилер эвээш эвес. Ынчангаш шилип алган мергежелиниге ынак болуп, бергелерге төрүлбайн, чедиишкиниг ажылдарын чангыс чер чурттактары оларга күзеп турарлар.

К. ООРЖАК.
Өвүр район.

ТАНЫ ЖЫЦАР

«Хемчик» совхозтуң хойжулары бо чылын бедик көргүзүттерлиг ажылдап, боттарының алган социалистиг хүлээлгелерин ажыр күүсеткеннер. Эң ылангыя хойжулар Саая Лаваа, Борис Хомушку, Саая Бора-оол олар төрүүр чүс хойга опаштыр чүктеп хөй хураганы ап, дүк планын база күүсеткеннер. Хойжулар кыштаглаашкынга чедиишкиниг белеткеңгеннер.

ЧУРУКТА: совхозтуң мурнакчы хойжулары: Саая Лаваа (солагай талазындан), Борис Хомушку, Саая Бора-оол.

Х. МОНГУШТУҢ фотозу.

КӨДЭӘ АЖЫЛ-АГЫЙ МАШИНАЛАРЫНГА

Тракторларның болгаш болуу чоруур ажаалда агрегаттарының чаа дугуйларының аян шынарлары — дыка хөй хемчээлиг черии эртери, идегеалдии болуур. Оларның баштайгы болүүн Ереванда машина заводу бүдүрүп үндүрген. Күрүнеңни Шынар демдэн алган ол продукцияны Алтай крайда Рубцовскиниң көдээ ажыл-агый машиналарының заводунче чүдүрүп чоруткан.

СЭКП ТК-ның июль (1978 ч.) Пленумунуң хонуу ажылдакчыларының ажыглаар машиналарының ынчарын эниижидер талазы-биле шинтирлерин күүсетийыыр, дугуй кылыкчылары чаа продукцияны үндүрерии чедиишкиниг шингээдип ап турар. 1980 чылга чедир машина тудуштуулары эм-даа үш хеирииң дугуйларын будүрүлгеге шингээдип адыр. Будүрүлгеин чаарты кылып турары продукция бүдүрерии улгаттырар арганы бээр.

(СЭТА-ның корр.).

ЕРЕВАН.

СООК ДУЗАЛАП ТУРАР

Көдээ ажыл-агыйның Сибирьде эртем-шинчилел институдунуң хову-шөлдеринде сес градуе соокта рапс ажаан азымшкыны ажелээн. Комбайнчылар сыры үнген ногаан үүлүтү иштирии турар. Шалга доца бергеи үүлмектен каап ногаан массаны дораан-на сөөртүп аппаргаш, ажык онгарларга төп турар, ол «содукчуга» Сибирьниң эрте дүжер соогу дузалап турар. Чылый-даа бээр болза, шоолуг парын эвес дериг-хереелелер доктаамал температураны таарыштырар.

Эртемденнериниң санап турары-биле алырга, рапс дээрге часка чедир ногаан хевээр турар мал чеми культура-дыр. Бо хире орай ажаалда үезинде гектардан-на 200 центнер хоолулуг ногаан массаны ап турар. Рапсты тараанының соолгу айы август турган. А оон мурнунда омскижилер мал чемнериниң өске культураларының эки дүжүдүн ол-ла шөлдерден ажаан алган.

В. ЛОБОДА,
СЭТА-ның корр.

ОМСК.

АМЫДЫРАЛ-БИЛЕ СЫРЫЙ ХОЛБААЛЫГ

Партия өөредилгезиниң, ажылчы чоннарның экономиктиг өөредилгезиниң системазынга баштайгы киржээдер эрткен. Ол дугайында СЭТА-ның корреспондентилериниң дыңнатканы болза:

МОСКВА. Дөрт мөлүйүн ажыг москвачылар СЭКП ТК-ның июль (1978 чыл) Пленумунуң шинтирлерии марксизм-ленинчи өөредилге системазында өөрешип турар. Кодээге шеф дузалыг коргүзер талазы-биле парторганизацияларының мурнунда турар сорулгалар-биле кичээлдерни сырый холбаар дээш белгүмеринең.

КИЕВ. «Ленинчи дарган» деп судно тудуушкун заводунуң экономиктиг өөредилге школаларынга болгаш семинарларынга эштекчи-слесарь Н. Молодченконуң болгаш өске-даа мурнакчы ажылчынарның эрттирген башкарар черии республикада тургускан.

ДУШАНБЕ. Дүжүт ажаалдазын комплекстиг хандырар талазы-биле партияның Регар райкомунуң чанында организастаан штаб чогуур планны ажыддан кылган. Ону өзүгаар ук районнуң бүгү лекторлары болгаш политинформаторлары боттарынга хамаарышкан бригаалаарынга зоораан. Олар ацаа СЭКП ТК-ның июль (1978 чыл) Пленумунуң шинтирлериие дүүштүү партияның аграр политиказының айтырыгларының талазы-биле элээн каш лекцияларны болгаш беседаларны эрттиргеннер.

ИВАНОВО. Иваново-ошуң В. И. Ленин аттыг камволь комбинадының ажылчыны Е. Лючина онгу беш чылдың эгезинден бээр сес беш чылдың ононаалдазын күүсеткен. Ам ол бо беш чылдың тончузунге чедир база бир беш беш чылдың нормазын күүседир деп хүлээнген. Ындыг шинтирлиг пропагандист Л. Троицкая-биле кады-иштики күралавырларны өөредип өөренип өөренивиң соонда төрүттүнген. Теоретиктиг семинардарның дыпачылыларының хууда планнарынга пропагандистерниң киржилгези-биле киргеи өскериидлеринің түңнеликтерии чедип алдынган экономиктиг ажыктың түңү бо чылын 3,5 миллион рубль болган.

(СЭТА).

КИЧЭЭНГЕЙНИ — ЧЫЛГЫ МАЛЧЕ

Республиканың совхозтарынга чылгы мал ажылын хөгжүдер дугайында айтырыгны моөң мурнунда чылдарда «Шын» солуунуң арынарынга калбаа-биле чугаалажып турганы билдингир болгай. Ол чугаалажышкынга малчыннар, мал ажылының специалистери, ажыл-агыйларның удуртукчулары, солуунуң помчуктучулары болгаш көдээ корреспондентилери идепкейлиг киришкен. Чылгы мал ажылын хөгжүдерииге хамаарышкан чугула айтырыгларны солуунга парлаттынып турган чагаалариың авторлары көдүрүп үндүргээн. Ол ажыктыг малды өстүрериниче киичээнгей салбас, оон баш санын кызырар, ажыл-агый ажылдарынга ажыглаар хөөн чок чоруктарны авторлар эштеш чогу-биле шүгүмүүлеп илереткен.

Чылгы мал ажылын хөгжүдерииге хамаарыштыр калбак чугаалажышкынны солуун арынарынга организастаан чорук ол чугула айтырыгны ажыл-агый удуртукчуларының киичээнгейиниң төөгүнге тургускан болгаш ону чогумчалыг кыадыр шинтирлээрииге бүле эвес салдарны чедиргени чугаа чок. Оон түңнелиндe Тыва АССР-ниң Министрлер Чөвүлели «Тыва АССР-ге чылгы мал ажылын хөгжүдер хемчеглер дугайында» тускай доктаалды 1977 чылдың июльда хүлээп алган болгаш күрүнеиң чылгы мал ажылын эргелеп башкарар черии республикада тургускан.

Ынчангаш күрүнеиң чылгы мал ажылының талазы-биле эргелелиниң директору А. К. Петровтуң чүүлүн моөң адаанда парладывыс.

Республиканың эът салгансызынга код черии инек болгаш хой эъди эзлеп турары бүгүдеге белдингир болгай. Ынчалзажок эът будүрериниң улуг курлавырларының бирээзи чылгы малдың эъдиң хереглээр болуур. Амдыгында ону кончуг кошкак ажыглап турар. Эрзин, Тес-Хем, Чоон-Хемчик, Өвүр, Улуг-Хем, Мөңгүн-Тайга болгаш Тожу районнарның совхозтары чылгы мал эъдин бүдүрер талазы-биле улуг курлавырлардыг болуп турар.

Хой чылдарның дурачулгазының өөрүзүп турарындан алырга, чылгы мал чайгаар бүткен чер одарынга турар болганда, оон эъди эң-не чиик үнедиг болуур. «Тес-Хем», «Сүт-Хөл» болгаш «Чаа орук» совхозтарның 1977 чылда сагканы чылгы мал эъдиниң бир центнериниң бот-үнези оз дугайын хереглеп турар. Ону дараазында саннардан көрүп болуур.

1977 чылда сагкан бир центнер эъттиң бот-үнези (рубль-биле) мындыг болуп турар:

Ажыл-агый	инек эъди	хой эъди	чылгы мал эъди
«Тес-Хем» совхоз	143,79	151,06	60,6
«Сүт-Хөл» —«—	265,98	196,27	73,5
«Чаа орук» —«—	125,01	98,56	44,2

Дыка деягем одар-белчиирлерниг хөй-хөй совхозтар ол черлерге тускайлаттынган чылгы мал ажылын хөгжүдериниң хемчеглерин албайы туралы шын эвес. Күрүнеге садып турар бүгү эъттиң чүгле үш хире хуузу чылгы мал эъди болуп турар. Хөй санныг чылгы малды ажыл-агыйларның боттарынга сокпаң, эъдии куду өртекке садып, оон-биле совхозтуң экономиказынга когарал таварыштырып турар. Чылгы фермаларында бүдүрүлгениң болгаш амыдырал-чурттаганың бодуун оран-савазы безиң чок. Ол чорук зоотехниктиг болгаш ветеринарлыг хемчеглерни боттандырарын бергедедип, чылгычылардың күш-ажылдының база амыдыралының байдалдарын нарыпдадып турар.

Дыка хөй ажыл-агыйлар чылгының баш санын өстүрериге четпес кичээнгей салып, оон отчёт, учёдун багай тургузуп, чылгыны чыл-чылы-биле савазайн турар чоруктар бар. Ындыг болган ужурунда, читкен болгаш самыгдаттынган малдар чогуур үезинде илереттинмейн турар. Ындыг черлерге «Бардык», «Шекпээр», «Найырал», «Улуг-Хая», «Ак-Тургут», «Мурнакчы» совхозтар хамаарыжыр. Бо ажыл-агыйларга чартык чыл дургузунда эвээш эвес чылгы мал өзүп хораан. 212 бөөк хойжулар, кадарчылар хөлдөнип турар. Эмдик малдарны өөредип, азымдга ажылдавайн, чаңгыс белеткээр доктаамал мунун турар болганында, олар эдерилгеге кирбейн, төл бербейн турары таварылга эвес-тир.

Үстүнде айыткан четнестерии чайладырын болгаш чылгы мал ажылын болуур-чоруурун-биле хөгжүдерии барымдаалаан, Тыва АССР-ниң Министрлер Чөвүлели 1977 чылда «Тыва АССР-ге чылгы мал азымдын хөгжүдер талазы-биле хемчеглер дугайында» доктаалды хүлээп алган. Аңаа үндезилээн, республиканың Кодээ ажыл-агый министерствозу ийи дужаал үндүргеш, чылгы малдың баш санын өстүрериниң, төрүүр белерден кулун алырының тодаргай онаалдаларын ажылдарынга бүгү чылгыны санап дамчылаш, оларны кадарар харыысалгалыг кижилерге акт-биле хүлээткеп. Эрзин районнуң бүгү ажыл-агыйларында улгаттыр каттыштырган чылгы кодандарын тургускулаан, Тес-Хем районда бүгү белерии «Тес-Хем» совхозтуң У. Шынаа салбырында моөңнээн, Оон-биле чергелеттир Эрзин, Мөңгүн-Тайга, Өвүр, Каа-Хем, Бии-Хем районнарның совхозтарында төрүттүнген кулунпарны хүлээп алырының баштайгы зоотехниктиг үчёдун эжиктеткен. Бир эвес 1977 чылда республикага инитизи-биле төрүүр 100 бөөге онааштыр 55 кулун алган турган болза, бо чылдың баштайгы чартыында 64 кулун алдынган. Эрзиниң ажыл-агыйдары 100 бөөге онааштыр 84 кулунну, а ында Ленин аттыг совхоз—93 кулунну, «Морен»—91 кулунну менди алган.

Үстүнде айыткан четнестерии чайладырын болгаш чылгы мал ажылын болуур-чоруурун-биле хөгжүдерии барымдаалаан, Тыва АССР-ниң Министрлер Чөвүлели 1977 чылда «Тыва АССР-ге чылгы мал азымдын хөгжүдер талазы-биле хемчеглер дугайында» доктаалды хүлээп алган. Аңаа үндезилээн, республиканың Кодээ ажыл-агый министерствозу ийи дужаал үндүргеш, чылгы малдың баш санын өстүрериниң, төрүүр белерден кулун алырының тодаргай онаалдаларын ажылдарынга бүгү чылгыны санап дамчылаш, оларны кадарар харыысалгалыг кижилерге акт-биле хүлээткеп. Эрзин районнуң бүгү ажыл-агыйларында улгаттыр каттыштырган чылгы кодандарын тургускулаан, Тес-Хем районда бүгү белерии «Тес-Хем» совхозтуң У. Шынаа салбырында моөңнээн, Оон-биле чергелеттир Эрзин, Мөңгүн-Тайга, Өвүр, Каа-Хем, Бии-Хем районнарның совхозтарында төрүттүнген кулунпарны хүлээп алырының баштайгы зоотехниктиг үчёдун эжиктеткен. Бир эвес 1977 чылда республикага инитизи-биле төрүүр 100 бөөге онааштыр 55 кулун алган турган болза, бо чылдың баштайгы чартыында 64 кулун алдынган. Эрзиниң ажыл-агыйдары 100 бөөге онааштыр 84 кулунну, а ында Ленин аттыг совхоз—93 кулунну, «Морен»—91 кулунну менди алган.

Совхозтарга чылгының ужсаалыг фермаларын тургузары-биле бо чылын Орлог ужсаның база Орустуң аар чүүк тырттар ужсаазының 25 будүрүкчү аскыларын республикада эккелген. Орлов ужсаазының будүрүкчү аскыларын өстүрер ужсалыг чылгы фермазын организастаары-биле «Ленинчи орук» совхоз бо чылын ужсалыг 20 бөөк эрдем садып алыр болгаш база-ла ол хире бөөк совхозтуң бодуунуң чылгызындан шилип адыр.

1,5—2 муң баш чедир чылгы турар бот-оруула-чарылгалыг тускайлаттынган бараанныг улуг фермаларны организастаары-биле чылгы фермаларын улгаттыр катыштырарының эргежок чугулазын практика бадыткаан. Ындыг фермаларны тургузар чорук ук адырны ажыктыг кыадыр чорударының эртемге үндезилеттинген хемчеглерин калбаа-биле боттандырарының болдуунар арганы бөөр. Хой болгаш мөңгүстүг бода мал фермалары ылгаш, чылгы фермазының ажылын бот-оруула-чарылгашқ принциптерине боттандыраа чогуур. Чылгыны өстүреринге таарымча чок черлерде турар ажыл-агыйларда кодандар артып турар белерни тускайлаттынган фермаларга дамчыдып бөөр хөрек. Тес-Хем, Эрзин, Тожу районнарда чогум-на ынчаар кылган. Өвүр, Барыын-Хемчик, Бии-Хем, Каа-Хем, Улуг-Хем, Кызыл районнарга база-ла ындыг специализацияны чорудары эргежок чугула.

Чылгыны чаңгыс черге моөңнээри, улуг фермаларны тургузары ол адырның орулгадының бедиреринің эң чугула негедези болуур. Кодаңның 35—40 хуузу белер болур болза, чылгының өөрүдезининң бедик деңгели чедип алдынар, эътке хереглээр чылгы ажылы чедиишкиниг хөгжүүр апаар. Эътке дугаан турар малдарның дириг деңзии кончуг куду болуп турар. 1977 чылда республикага эътке дужааган бир баш малдың ортумак дириг деңзии 276 кг болган. Чүге ындыгыл дээрге, чылгыны эки одарлатпайн, семиртп азыраавайн дужаап турар-дыр.

1977 чылда республиканың ажыл-агыйлары 2,6 муң кулунну чедир албаап. Оон кол чылдагааннарының бирээзи болза, белерниң кызырар чоруу көвүдеп, кодаңда оларның баш саны эвээжеп, эътке белерни хөйнү дужаап, хөйжуларга, кадарчыларга ажыл малды кылдыр муңдуруп турары болуур. Ындагыя Улуг-Хем районда 212 бөөк хойжулар, инек кадарчылары муңуп турар. Ол район төрүүр 100 бөөге онааштыр 38-ле кулун алганы ынчангаш таварылга эвес-тир.

Чылгы мал эъдин будүрерии чүгле эътке дужаар малдарны көвүдедиря-биле эвес, харын чылгыны семиртп азыраарының аргазы-биле улгаттырып болуур. Ол төп зонаның районнарынга хамааржыр. Эътким чылгы малды өстүрериге улуг үнелиг болуп турар тус черниң чылгы малын эниижидерииче киичээнгей салыры эргежок чугула.

Амгы үеде чылгы мал ажылының мурнунда турар сорулгалар боттуу-биле өскерилгеп. Ам чылгы малды кодаңдында мал кадарын мунарынга ажыглаан турар. Оон-биле чергелеттир өске малдарның ажыглаары берге одарларга чылгыны будун чыл дургузунда одарладып тургаш, чиик өртектиг чылгы мал эъдин будүрери улам-на чугула ужур-дузалыг болуп бар чыдар. Ындыг болганда, дүргеи чоруктуг уксаның аътгарынга хереглеп дыка кудулаан. Оон-биле кады садын саарар болгаш аар чүк тырттар уксаның малдарының ужур-дузазы угадып турар.

Хойжуларны, кадарчыларны, чылгычыларны мунар аътбиле хандырар чорук белерниң 15—20 хуузу хире чамдык кезээн мунар аът будүрериге специализастаарын негеп турар. Казахстанның болган Кыргыстың байдалдарынга өстүрген дөң уксаазының аскырларын ол сорулгага ажыглаза чогуур.

Эътким чылгы малы ажылын хөгжүдерде, ук черниң эниижиткеп чылгызын «будунга» сайгырангайжыдарының болган аар чүк тырттар уксаның малдарының хөнүн оларга сиңдиреринің утлавышкыны-биле чоруурун эртежок чугула. Оны боттандырары-биле аар чүк тырттар уксаадарның будүрүкчү аскыларын Свердловск, Пермь областтардан садып алыр апаар.

Чылгыны өстүрер-биле хайнакташтырарда, кол өөрү кыадыр ук черниң эниижиткеп малдарын «будунга» хөгжүдериче киичээнгей салыр керек.

Республиканың чылгы мал ажылында кажаа-хораа болгаш өске-даа дериишкиннер шуут чок болуп турар. Зооветхемчеглер чорударында бөөк инек кажаалары ажыглап турар. Белер кулунадыр черлерде бөөк ыяш эмгер болгаш чемнер куралдары шыгжаар кажаалар чок. Моөң сөөгаар ындыг байдал-биле эштежип болбас. Чылгы фермаларынга кажааларны болгаш чылгычылар чурттаар бажыңнарны тудары эртежок чугула.

Бистиң республиканың байдалдарынга чылгы малдың эдерилгеге кампанизазын арттирериниң тазырымчалыг үезе апрель 1-деи июнь 15-ке чедир үе болур. Ынчангаш бир аскырга 15—20 бө опаажыр кылдыр коданнарны апрельге чедир үзүп тургузар ужурлуг. Белер болгаш аскырлар эки семис болур болза, чүгле ынчаи бө бүрүзүнден кулунну ап болур. Уксаалыг будүрүкчү аскырларны эдерилгеге мурнунда эки чемгериш, күшденгелии шымырак болдурары чугула.

Республикага чылгы мал ажылын хөгжүдер дугайында чугула айтырыгны «Шын» солуунуң арынарынга кап чыл улаштыр калбаа-биле чугаалашканының түңнелиндe ам ап чорудуп турар боттуг хемчеглер болгаш чылгычыларның мурнунда туруп турар чугула сорулгалар кыскаы-биле ындыг-дыр. Бо ажыктыг малды өстүрериниче ажыл-агыйларның удуртукчулары, специалистери онза киичээнгейни салыр керек.

А. ПЕТРОВ,
республикада күрүнеиң чылгы мал ажылының эргелелиниң директору.

НАЙЫРАЛДЫҢ ЭНЕРГЕТИКА КӨВҮРҮҮ

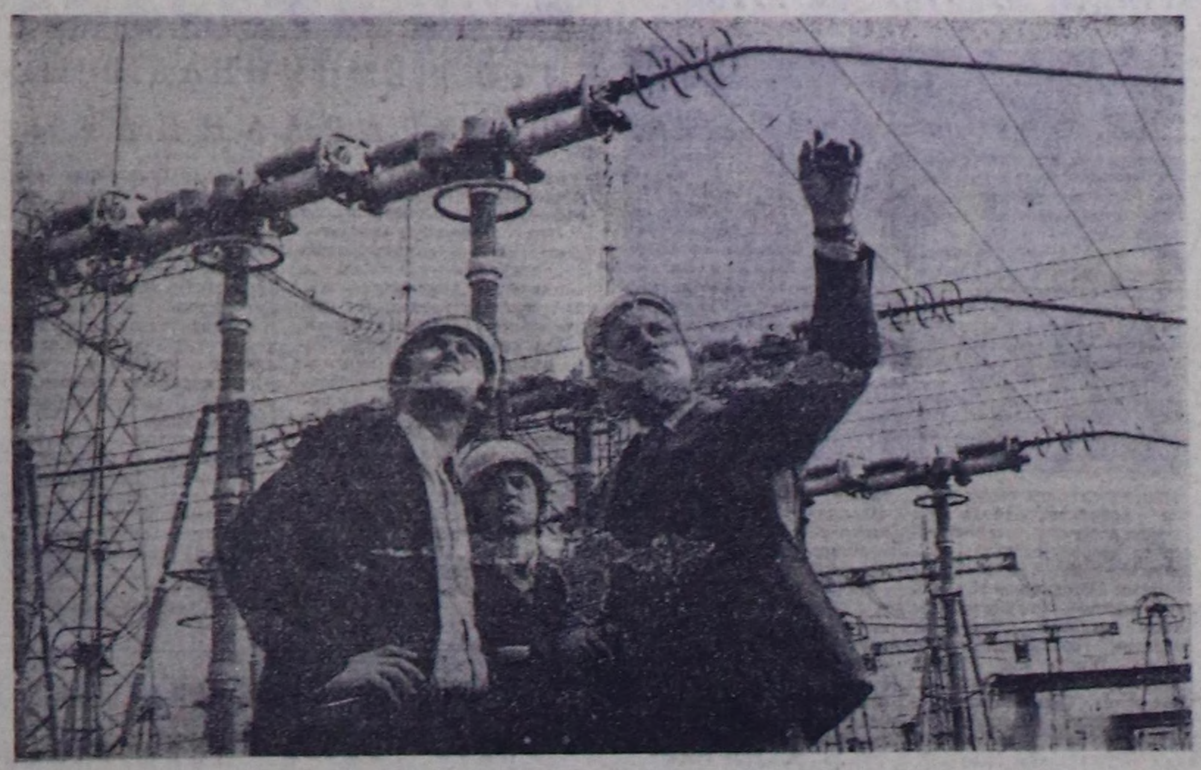

УКРАИН ССР. Европада эң улуг Донбасс-Альбертиршаның (ВУР) бедик вольтулуг электри дамчыдылгазыкың шугумунуң сөолгү совет участогунуң тудуу доозулган. Барыын Украин подстанция болгаш күрүне кызыгаарының аразында 200 километр узун чаа дамчыдылганы 750 киловольт күженишкинниг кылдыр ажыглалда киирген. 1300 километр ажыг узун энергокөвүруг туттунган. Бо участок болза амгы үеде ажылдап турар Донбасс—Днепр—Винница—Барыын Украин подстанция магистралының чөвн участогунуң уланчызы болур.

Винница биле Альбертирша аразында электри дамчыдылгазын тудар дугайында Болгарияның, Венгрияның, ГДР-ниң, Польшаның, Совет Эвилелиниң болгаш Чехословакияның дугуржуп алган үезинден бээр чүгле дөрт чыл эрткен. Кыска үениң дургузунда улуг ажыл кылдынган. Бо шугум акы-дүңмалышкы чурттарның каттышкан энергосистемаларын ССРЭ-ниң чаңгыс аай энергосистемазы-биле тудуштурар. Ол чорук электрознергия-биле солчур, озал-ондак болганда бот-боттарынга дузалажырын хандырэр, ырак черлерже электрознергияны чорудар арганы бээр.

ЧУРУКТА: (солагай талазындан оң талазынче): инженер-релейщик Александр Брыжайло, электромонтер Владимир Савчук болгаш Барыын Украин подстанцияның начальниги Василий Студент олар.

Б. КРИШТУЛДУҢ фотозу.
(СЭТА-ның фотохрониказы).

Ленинниң ады-биле

«МЭЭҢ КАРААМНЫ ЛЕНИН ЧЫРЫТКАН»

Антонину Муане эрги элеп калган акша хаюыдан дерт сый туткан саазынны ужулгаш, менче суулу. Үр үе эртпенинден саргара берген саазында Владимир Ильич Ленинниң чуруу бар болду.

— Моңу кайыын ап алганың ол, Антониу?—деп айгырдым. Ол хүлүмзүрүп каапы, далаш чокка бодунуң чугаазын эгелей берди.

— 1972 чылда-ла болган чүве. Ынчан мен Мапутуның кыдыында Матолада цемент заводунга ажыдап турган мен. Ынчан ФРЕЛИМО-ның партизаннары португалдар-биле сөөгү чүкте демисежип турар деп чугаалажып турган чүве. Найысылалга агаашкыннар, үжеш-чиндиишкиннер боон турган, «Шпионнарны болгаш диверсантыларны» дилеп турар деп биске тайылбырлап турган.

Бир-ле катап кежээ ажылдан чанып ора, артымда маңнаан кижи даажы дыңнап калдым. Хая көрүп көөримге оруктап африкан кижи бар-ла шаа-биле маңнап кел чор, а оон соондан дагалыг майыкташтары межилээн элээн каш солдаттар сүрүп кел чыдырлар. Хенертен ол африкан кижи кээп дүштү. Чедө халып келген солдат оон бажыңче боо ужазы-биле кулажылап какты. Португалдар медерелин оскупучкан кижини долганып алгаш, ону боо ужазы-биле соң, буттарыбиле тепкилеп эгелединер. Беш минута хире ынчаар уламчылады. Оон соонда чиик машина чедип келдир. Машина кырынче медерел чок кижини үндүр октап-каш, солдаттар машиназынга олурупкаш, чоруй бардылар.

Ол кижини эттеп турган черге чеде бердим. Оон хаы төгүлген черде сый тудуп каап саазын көрүп кагдым. Чада тудуптарымга сегед салдыг эр кижи менче утаанныг карангары-биле, акнаи ажок көрүп тур. Ынчан мен ол кымыл дээрзин билбес чораан мен, мынала-даа араатанзыы-биле өлүрткен африкан кижиниң карманындан уштунуп кээп дүшкен портретти орукка кагбас деп шиитширлеп алдым. Ол-ла кежээ суурга «оң-не айыылдыг кем-херек үүлгедикчизин», «ФРЕЛИМО-ның диверсантызын» чок кылган деп чарлапкан чүве. Полицейжидер оон чуруун көргүзүп, кым ону тапыырыл деп айтырып турганнар. Ынчалза-даа кым-даа чүве чугаалавазап. Мен база ыыттавазап мен, чүгле костюмумге бо портретти улам хандыр чажырып алган мен.

Бүгү суур удур бергенде, дүн ортузунда Жоржиге ужуражыр дээш чоруптум. Ону партизаннар-биле харылзаалыг кижи деп чугаалажып турган чүве болгай. Анда мен бүгү чүвени доозазын чугаалап бердим. Жоржи портретти ыыт чок көргеш, оожум мынча дидир: «Бо болза Ленин-дир, Владимир Ильич Ленин! Бо кижи сени дарлап турар улус-биле каңчаар демисежирииң дугайында өөредиглиг ажыдан кылган. Ол бодунуң бүгү амыдыралын бистер ышкаш кижилерни хостаары дээш демисеилго тураскаатканы. Жоржи мөңээ ырак Россияның дугайын, Ленинге баглаткан большевиктериң революциязы каңчаар болеткеш турганының болгаш боттандырын чорутканының дугайын, Кышкы ордуну эжеден алганының, хамаатты дайынының дугайын, тайбың тургузуушкунга Совет Эвилелиниң чедишкиннериниң дугайын чугаалап берген. Ырак Россияда чер, фабрикалар болгаш заводтар ында ажыдан турар кижилерниң — ажылчы чоннарның эргежинде боон турары, ажылчыннар болгаш тараачыннар күрүнени боттары эргелеп-башкарып турары ынчан мени хөлчок-ла кайгаткан. Ол бүгү портретте менче көрүп алган орар кижиниң ачызы-биле болган.

Ол үеден эгелээш мен Жоржиге үргүлчү барып, оон чамдык даалгаларын күүседип турган мен, а ол мөңээ Россия дугайын, Ленин дугайын чугаалап берип турган. Ынчан мен номчуп бilбес турган мен, ынчалзадаа Ленинниң чамдык ажылдарын Жоржи меңээ номчуп берип турган. «Империализм капитализмниң дээди чадазы» деп ном мени үүден артык сонуургаткан.

А оон соонда Жоржиге болгаш оон өөнүктериңге улам-на улуу-биле дузалап эгелээн мен. Чүге дээрге олар ажылчын кижиниң хосталгазы дээш Ленин ышкаш демисежип турарлар дээрзин билип каан мен. Бо хүнерге чедир дең эрге болгаш акы-дүңмалышкы чоруктуң идеязының гиилелгези дээш бодунуң амытының берген африкан кижиниң утпаан мен.

1975 чылда бис тиилеп алган бис. Мен ам Матолада ол-ла цемент фабриказында ажылдавышаан мен. Ындыг болза-даа ол фабрика ам хуу кижиниң эвес, а бистиң мозамбик фабрикавыс апарган-на болгай. ФРЕЛИМО партияга кирип алдым, мени бүдүрүлгө чөвүлелиңге депшидип соңгаан. Бистер бүдүрүлгеш хөгжүдүп, күш-ажылдың болгаш амыдыралдың байдалдарын экижидери-биле бүгү-ле чүүлдерни ылыырын оралдажып турар бис. Социалистиг жарыыны организастап алган бис. Ол биске улуу-биле дузалап турар. Ол дугайын Ленин копчуг ыыл бижээн. Сөөлгү айда норманы бүдүн чартык катап ажыр күүседткеш, чарышка бодум тиилеп үндүм.

Антониу Муане чугаазын доозуушту. Менден улуг үнелиг портретти камнып-биле алгаш, акша хаюынче дедир шыгжап алды. «Ленин мээң караамны чырыткан. Мен ону ам бодумнуң чүрөөмнүң чанында шыгжап чоруур мен!» деп, ол немең кагды.

М. КНЯЗЬКОВ,
СЭТА-ның корреспондентизи.

Мапуту.

делегей тайылбырлал
Болуушкуннар
бо хүннерде

ХҮН ЧУРУМУНДА— СОВЕТ ИНИЦИАТИВА

НЬЮ-ЙОРК. Хүн чурумунуң кол айтырыгларының бирээзи — «Ядролуг чепсээ чок күрүнелериң аймыл чок чорууның магадыладдарын быжыглаарының дугайында делегей керээзин чарар дугайында» айтырыгны ҚНО-ның Кол ассамблеязының Бирги комитединде чугаалажып киргимээ. Керээниң төлевилелин ажылдан кылган Совет Эвилелиниң ҚНО-ның Кол Ассамблеязы чугаалажып көөр кылдыр ол айтырыгны киргирип турган. Кол Ассамблеязының шеңээлиг хуралдарыгга шинти политиктиг чугаалажылга үезинде-даа, чепсегленишкинни дүжүреринiң айтырыын Бирги комитетке (политиктиг айтырыглар болгаш аймыл чок чорук айтырыгларының талазы-биле комитетке) чугаалажып турарының үезинде-даа чаа совет инициативаны калбаа-биле деткээн.

Бирги комитетке чугаалажылганы ажытыышаан, ССРЭниң ҚНО чанында доктаамал төлээлекчизи О. А. Трояновский ядролуг чепсээ чок күрүнелериң оларга удур ядролуг чепсекти ажылавас деп делегейге хоойлуужуттуган магадыладдарны ядролуг чепсектиг күрүнелерден алыр деп үүткүүн Совет Эвилели биликшин-биле көрүп турарын чугаалаан. Ядролуг чепсекти бүдүрериңден болгаш ону чедип алырындан ойталап турар болгаш девискээринде ол чепсек чок ыыдыг күрүнелерге удур ядролуг чепсекти кажандаа ажылавазын Совет Эвилели медеглээнин ол онзалап демдеглээн. Аймыл чок чоруктуң магадыладдарының дугайында айтырыг дугайты ийи таладыг тускай дугуржулгаларны чарарынга база белеп бис. Ынчалзажок ядролуг чепсээ чок күрүнелерге удур ядролуг чепсекти ажылаарындан ыыдыг күрүнелерни камгалаарының айтырыын эң долу болгаш дээштиг кылдыр шиитширээрiниң аргазы чүл дээрге делегей дугуржулгазынга быжылаттынган дугуржуушкунгут магадыладдарның дугайында хүлээлгелерни ядролуг чепсектиг күрүнелериңiң хүлээлгелерни алыры болур ийик деп санап турар бис.

Совет Эвилелиниң санаддаапы керээ төлевилелиниң төлептиг утка-мөзүүг чүдел дээрге, ядролуг боо-чепсектиг болурундан күрүнелериңiң ойталаан турарынга ооң идиг бээрiнче утланганы од болур деп, О. А. Трояновский чугаалаан.

Польшаның ҚНО, чанында доктаамал төлээлекчизи Г. Ярошек база совет инициативаның чугулазын болгаш ей-шаанда болганын демдеглээн. Ындыг керээни чарары ядролуг боо-чепсекти нептеретпезиниң чурумун быжыглаар ийик. Совет санаддың боттандырары делегейниң янзы-бүрү кезектеринге ядролуг чепсектен хостуг зонадарны доктаадып тургузарынга идиг болуп, делегей харылзаларынга шинти политиктиг байдалды окижидеринге, дүшкүүрлүг чорукту улам чавырыддырарынга болгаш тайбыңны быжыглаарынга чугула салыышкын апарган турар ийик.

Делегей харылзаларынга күш ажыглаазының дугайында Бүгү-делегей керээзинге ат салдынганы чергелиг, еске-даа совет санаддарны боттандырары-биле чергелештир бо керээни чарып алыры боо-чепсекти эндере бүдүрерiн соксадырынга болгаш чепсегленишкинни дүжүреринiң дээштиг хемчеглерин алырынга таарымчалыг байдалдарны тургузар ийик деп, польша делегация санаан. (СЭТА).

ЫРЛААНЫ ДЭЭШ...

ВАШИНГТОН. (СЭТА). Делзно хоорайда (Миннесота штат) сураглыг америк автор болгаш улустуң ырларының күүседакчизи Дин Ридти тудуп хоругдаан болгаш карабажыңнаан. Ыраажыны тудуп хоругдаанының чылдагааны болза ажык-кончаа алыр дээш үүрмек фермерлериң эргежыктарын тоол көрбес монополиялдарның политиказынга удурланыышкын демдээ кылдыр ол черинiң көдээ ажыл-агый ажыл-ишчилериниң чыладырган митингизинге ооң киржилдези болган. Удурланыышкынның элээн каш ырларын ырлаан ооң чугаазының соонда полиция ону доргаан-на тудуп хоругдаан. Ооң-биле кады митингиниң 20 киржикчизин база тудуп хоругдаан. Оларның аразында «америк индейлер шимчээшкинниң» удуртукчуларының бирээзи К. Белликурт база бар. Оларны шуптузуп шиитширээрiниң «корум-чурумун үрээни» деп буруудаткан.

Фермерлериң эргелерiн деткээн митингиниң еске киржикчилери-биле кады Д. Ридти тудуп хоругдаанын АКШ-та политиктиг истеп сүрүүшхүннерге таварышканнарны камгалаан ооң идепкейлиг демисели дээш эрге-чагыргаларның ажээл негеп алышкыны кылдыр ынча үнелеп көрген. Чоокта чаа президент Дж. Картерге ажык чагаалы ыраажы чоруткан. Ында хамааты эргелерни чуртта каржызы-биле үреп турарын ол буруу шапкан. Ак бажың еске чурттарда «кижиниң эргелерiн камгалаарының» кампаниязын чоруткан, ынчалзадаа Каттышкан Штаттарның бодунда расизмге болгаш чөптүг эвес чорукка удур демиселчилерни истеп сүрерiн соксадыр дээш чүүл-даа кылбаан деп, ол чагаала айыткан.

АЛЖИР УЛУСТУҢ БАЙЫРЛАЛЫ

АЛЖИР. (СЭТА). Алжир Улус Демократтыг Республикаңың улузу бодунуң национал байырлалын — Революция байырлалын демдеглеп эрттирген. Национал хосталга фронтузунуң кыйгырыгы-биле 1954 чылдың ноябрь 1-де чуртта тура халыышкын эгелээн. Ол тура халыышкын болза колонизаторларга удур демиселдиң сөөлгү үе-чадазы болгаш.

Революцияның тиилээнiниң болгаш Алжирниң хамаарышпас чоруун чарлаанының соонда 1962 чылда чурттуң улузу чаа пинтилелдiн улуг сорук киришкин-биле тудуп эгелээн. АУДР-ның удуртулгазы чурттуң социалистиг угланыышкынның оруу-биле хөгжүдүп, социал-экономиктиг деңнелгелиг чаартылгаларны боттандырып чоруда берген.

Оон соонда эрткен оң чылдарның, дургузунда Алжирге бүгү банкыларны, нефть-газ үлештүрүүнүң бүдүрүлгелериниң хөй кезиин национализастаан, аграр реформа дугайында хоойлуну хүлээп алган. Амгы үеде чуртта бүдүрүп турар бүгү продукцияның 80 ажык хуузу күрүне секторунга хамаарыжыр. Алжириниң кол байлаа болур нефтини казып тыварының 85 хуузу болгаш ону дашкаар үндүр садарын күрүнениң нефть компаниязынга хамаарыжыр.

АУДР-де аграр реформазын чедиишкиниг боттандырып чоруткан. 1977 чылдың эгезинге чедир чери чок 100 мун тараачыннарга 1,3 млн. га черни үлеп берген.

Капиталистиг эрткен үениң аар-берге салгалы болур бижик билбес чорукту үзүткээр талазы-биле хой ажылды хамаарышпас чорукту чедип алган чылдарда кылган. Бир эвес 1962 чылда чурттакчы чоннуң 90 хуузу бижик билбес турган болза, амгы үеде чуртта тос чылдың албан ээредилгезин күштүг болдуруп чоруткан.

Чаа амыдыралды тургузарда алжир улуска улуг дузалам-чыны ССРЭ болгаш социалистиг дем каттыштырылгазының өске-даа чүүлдери көргүскен. Совет Эвилелиниң дузалы-биле Алжирге чүс ажыг тудуттарыны туткан. Оларның аразында Ль-Хаджарда металлургия комбинады, Эль-Абеседе коргулчын фабриказы болгаш өскелер-даа бар. Чуртта совет геологтар-шинчилекчилер болуп, янзы-бүрү тускай эртемниг дөрт чүс эмчилер чедиишкинниг-биле ажылдап турар. ССРЭ-ниң дузалам-чызы-биле тургускан өөредилгелиг төптөри янзы-бүрү профильдиг 70 мун хире специалистерни белеткээн.

ЧАҢГЫС ЭПТИ БЫЖЫГЛААРЫНЧЕ БАЗЫМ

БАГДАД. (СЭТА). Ирактың революстуг командылал чөвүлели бо чылдың октябрь 26-да Сирия биле Ирактың аразында ат салган национал кадыы ходелиишкиннериңiң хартизын бадылазын.

БЕЙРУТ. (СЭТА). Национал кадыы ходелиишкиниңiң сирия—ирак хартизынга ат салганы араб национал-хосталгалыг шимчээшкинниң сионизмнiң болгаш реакциянның шаап халдаашкынынга удурланырының оруулга чугула базым болур деп, Ливанның Коммунистиг партиязының ыыда парлап үндүрген медеглелинде демдеглээн.

Политиктиг, шериг экономиктиг болгаш өске-даа талаларга сирия—ирак быжыг эвилелди тургускану бүгү Чокку Чөөн чүкче дешпилгелиг күштериң чаңгыс эвин быжыглаарынга бараан болур деп ыыда онзалап демдеглээн. Империалистерниң болгаш реакциянның сүдчээзин чок кылырынга, эжедеттирген араб девискээрлерин хостаарынга болгаш оон кара чаңгыс хоойлу ёзугаар төлээлекчизиниге—Палестинаны хостаарының организациязынга баштадыр Палестинаның араб улузунуң демиселки бодунуң хамаарышпас күрүзiнiң тургузары-биле кады чедиишкиниг доозар чаа аргаларны хартия ажыктаан.

Национал кадыы ходелиишкинниң хартизынга ат салганыңга араб делегейниң бүгү патриотчу болгаш дешпилгелиг күштери-биле кады Ливанның компартиязы байыр чедирип турар болгаш ол хартия империализмниң, сионизмниң болгаш реакциянның планнарын күүсеттирбес, Чоокку Чөөн чүк кризизин дүжүп берикчи ёзу-биле шиитширлээрiне шаптыктаар. Совет Эвилели-биле дешпилгелиг, хосталганык болгаш социализмниң бүгү күштерибиле хаы найырлалдың база кадыы ажылдажыгланың харылзааларын быжыглаарынга кол үндезин болур дээрзинге бүзүреди ылередип тур деп, медеглелде демдеглээн.

БАГДАДТА КОНФЕРЕНЦИЯ

БАГДАД. СЭТА-ның тускай корреспондентилери А. Головастовтуң болгаш Г. Марупиниң дыңнатканы болза: араб чурттарының даштыкы хөректер министрлериниң конференциязы Ирактың найысылалында болдунуң ажылын үргүлчүлевишаан. Араб делегейiнде болуушкуннарның хөгжүлдезиниң дугайын, египет президент Садаттың чарылдырыкчы угланышкынының аймадыг уржуктарының, араб эң-сеткил каттыштырылгазын быжыглаарының оруктарының база аргаларының дугайын делегацияларның даштыныарының хөй кезиин чугаалаан.

Парлалга конференциязыпга медегдел кылган, конференцияның даргазы, Ирактың даштыкы хөректер министри С. Хаммади Чоокку Чөөн чүкте байдал дугайында делегаттарның чугаалаан үзел-бодалдары бот-боттарынга чоок болгаш бичии-ле каркып турар деп демдеглээн. Багдад ужуражышкынының челиишкиниг болуруына бүгү байдалдар тургустунган.

Конференцияга киржири-ёзиле талалганы араб чурттар лигазының чиңгине секретары египет национадыг М. Ридка чоруткан, ынчалза-даа ол Багдадка келбээн деп, ол дынатканы. Араб чурттар лигазының штаб-квартирязын Каирден өске араб пайысылалчө көжүрер дугайында айтырыгны конференцияга чугаалакы бээри чадавас деп, С. Хамзади айыткан.

Араб чурттарның күрүнө болгаш чазак баштыңнарының чөвүлел хүрелы араб напряның күзелдерiн, чүүл-даа мурнуубда Палестинаның араб улузунуң эргелерiн, катап тургузарын боттандырыы чорудар талазы-биле күженишкиннерiн моонизээр арганы бээр деп, Сириянны болгаш Ирактың даштыкы хөректер министрлери демдеглээнiер.

Палестинаның делегациязының министрлериниң чугаалажып көөрү-биле киирген документилери Багдад үзүрааныпкыныының кол соруглаларын тодаргайлаан деп, конференцияның киржикчизи, Палестинаны хостаарының организациязының (ПХО-ның) күүсекомунуң кежигүнү Я. Абд Раббу медеглээн. Ол болза Кэмп-Дэвидке дугуржулгаларны, Садаттың чарылдырыкчы политиказын бүрүү шагары, Садаттың ёзу-чурумун бойкоттаарының талазы-биле идепкейлиг хемчегларни ап чорудары, араб кавыга америк политиканы, чүүл-даа мурнуубда АКШ-тың Палестинаның араб улузунга хамаарыштыр туружуун бүрүү шавары, Палестинаның араб улузунуң кара чаңгыс хоойлу ёзугаар төлээлекчизи кылдыр ПХО-ны хүлээп көөрү болур.

НОБЕЛЬ КОМИТЕДИНИҢ БИР ШИИТПИРИНГЕ ХАМААРЫШТЫР

Норвег стортингиниң Нобель комитединiң «тайбыныңың шиитширлиниң» египет президентi А. Садатка болгаш Израильдың премьер-министри М. Бегинге тывыскан.

АКШ-тың удуртугаазы-биле араб улустардан чажыт байдалга база оларның эргежыктарынга удурланыштыр боттандырып чорудуп турар чаңгыс талалыг дугуржулганы доспаан-даа болза, оон эгелекчилериңе ам «тайбыныңың тургузукчуларының» шиитширлиниң тывыскан. Бо бүгүнү Израиль болдунуң египет эжиниге улам-на чаа-чаа эжелекчи негелдерни салып турда, а бодун бүгү араб делегейiне удурланыштырып алган Каир «бодунуң адын» камгалап элырын бүгү-ле күштери-биле оралдажып, кажар аргалырны хереглеп турар үеде ыыланган.

Ынап-ла бо үеде Нобель комитеди тайбыныңың шиитширлиниң Садатка болгаш Бегинге тыпсыр дугаймында шиитширiн кандыг сорулга-биле үндүргенiл? Бо талазы-биле хамгаарактыларын бодалы чаңгыс аай: араб улустардан чажыт байдалга, оларның туразоруунга удурланыштыр база оларның код эрге-ажыктарынга чөрүштүр. Кэмп-Дэвидке чарган чаңгыс талалыг дугуржуушкунну дүрген таарыштырып тургузуп алырынче ыыдыг арга-биле ол ийи кижиниң кайызын-даа «албадаар» деп орадашкан, ону кылган.

Өске чүүл база ийлеп: бир эвес бо чаңгыс талалыг дугуржулганы төнчүзүнге чедирип-даа каар болза, Чоокку Чөөн чүкке ёзулуг тайбыныңы ол берип шыдавас. Израиль дайынзырактар бодунуң эжеден алган араб чердингe мурнукузу ышкаш бодунуң контролюн тургузуп алыр, Палестинаның араб улузу бодунуң ада-чуртун албас. Оларның эгелекчилерiн кандыг-даа шиңналдар-биле детпкiп тураажок, чаңгыс талалыг дугуржулгалар ёзулуг таарыштыр шиитширээшкинни хандырып шыдавас, харыында ол кавыга байдалды улам-на чидиглендирер база нарыыдадыр, ону улам-на айыылдыг болдуруттар дээрзин амыдырал база натап бадыткаан.

Чаа «нобелевчилерге» чайгаар-ла байыр чедирип турар парлалганың буржуаз органнары Нобель комитединiң амгы шиитширiн шүгүмчүледдиг тайылбырлап көрүп турары онзагай. «Бодунуң шиитширiбиле тайбыныңың шиңналының үнезин комитет кудулаткан» деп, Лондонның «Таймс» солуну медеглээн. «Бодунуң амыдыралын тайбың дээш демиселге тураскаатканы чижилерге Садат-даа, Бегин-даа хамаарышпас» деп, швед «Дагенс нюхетер» солуп демдеглээн.

Шынап-ла, Нобель комитединiң шиитширi багай баштактаныышкынны сагындырып турар. Бегин деп кымыл ол? Өлүрүкчү, эжелеттирген араб девискээрлерни моон соңгаардаа эжелеп турарынче Тель-Авивтең «шиитширлиниң» ажыы-биле зарлап турар сионисчи дайызырак шыкаакы. Садат деп кымыл ол? Гитлерге сөгүрүп чоруур, «ат-алдар» деп сөстү билбес кижи-дир, халдакчының мурнуга буяа-ры-биле дүжүп бээрiниң эгелекчизи-дир. Ындыг кижилерге тайбыныңың шиңналын тыпсып турар-дыр!

Ынчалза-даа ону кайгаалының херээ бар деп бе? Элээш-наш үеден бээр Норвегияның Нобель комитеди бодунуң шиитширлерiн бүгү күрүнелериңiң болгаш улустарның чүткүүлериңе бага үзүлдериңе дүжүп турар, чаагай кожа-дезбээ чорукту хөгжүдериңе дүжүп турар, чаагай кожа-дезбээ чорукту хөгжүдериңе дүжүп турар ёзулуг тайбыныңың эрге-ажыктарын эвес, а харын мырыңай өске чылдагааннарны удурлаштыр болдуруш үндүрүп турары мынга-даа чажыт эвес-ле болгай.

Бүгү тала-биле алгаш көөрге, ол комитеттиң көжүлүнерi боттарының шиитширлерiн даштыкыдан «айтыныпып-биле» үндүрүп турар болгаш өске чурттарга бодунуң тура-соруун, бодунга ажык көрдээн база хөй таварылгаларда политиктиг чүдек-багай сорулгаларны чедип алырыбиле база оларның ап ыыт кылдыр көргүзерi оралдажып турар сорулгаларның тургузуп турары боттарының бодалдарын өске чурттарга албадаарын оралдажып турарларга ол комитеттиң көжүлүнерi акша-мөңгүн төлеп турарлар.

Өске сос-биле чугаалаарга, ол комитеттиң ажытында буураалыкын элдеп-дир.

Ю. КОРНИЛОВ.
СЭТА-ның политиктиг тайылбырлакчызы.

Культура амыдыралындан

«ҮШ САЛГАЛДЫҢ КИЖИЛЕРИ»

Ындыг темалыг кежээ Ак-Туругнуң Культура бажыңында эрткен. Ону Ленинчи комсомолдуң 60-чыл оюнга тураскаадыкан. Кежээге хоочун болган аныяк салгалдың кижилери, 70 чылдарның комсомолчулары чыглыр, ону дыка солуп байдалга эртиртеп.

Чылыгаанарның аразында аревэчи чораан хоочун коммунист бригадир В. Ч. Мактар, партия, совет органнарынга үр чылдарга ажыдаан келген, совхозта парт.ком секретары Р. С. Хупай-оол, аныяк коммунист, сакманчыг В. Улуг-Хува олар болган өске-даа хоочуннар, мурнакчылар бар.

Совхозта партком секретары Р. С. Хупай-оол СЭКП ТК-ның июль (1978 ч.) Пленумунуң шиитпирлерин күүседир дээш совхозтуң ишчилериниң мурнунда сорулгаларны чугаалап, мал болгаш чер ажылында бо чылын коргүүлерни эрткелчыл-биле пеннеп анализтээн. Совхоз тос айларда күрүнеге өзүт, сүт садар планын күүсөткен. Чедиишкиннерни демдеглеп, шенелерге доктаавышаан, кежээни ол ажыткан.

Күш-ажыылдың хоочуну, аныяктарның дагдыныкчызы В. Ч. Мактар 1928 чылда аревэнниң үрээлеңнеге киргеш, күш-ажылчы улуг оруктуг эртип, бо хүшерде-даа човунга бараан болуп келгенин чыылганнарга чугаалап берген.

Салгал бүрүзүнүң назы-харын, намдарын ангы-ангы-даа болза, эчис сорулгазы, үзел-чүткүлү чаңгыс—партияга, чонга тилептиг бараан болуру дээрзин кежээге чүве чугаалаан эштер демдеглеп турганнар.

Аныяк салгалдың мурнуундан сос алгаш, 9-ку классчы М. Кенден мынча дээп:

— Ада-иевистиң изин истеп, бистерден төрээн совхозувуска малчынаап, ыдыктыг хойжу мергежилди шингээдим ам турарлар бар. А хоочун малчыңның уруу Балл Сагаан. Рая Очур-оол олар ортумак школаны доозаан хой ажылынга ажылдаар күзелдиглер...

Күш-ажылга тураскаатка ындыг кежээлерни моон-даа соцгаар эрттирери планда кордүнүп турар.

О. ДАРЖАЙ.

Улуг-Хем район.

ААС ЧОГААЛЫНЫҢ КЕЖЭЭЗИ

Тыва улустуң аас чогаалы баалак, жанды хөй, бедик утка-шынарлыг. Чоңгун аас чогаалы амыдыралдың эдеришкин болуп келген болгаш салгал дамчыш чораан, бодувун ужур-утказын чаартыш келген. Оон жанр бүрүзү чонуң эрткен орүүн годаргай чыдыпт, сагыш-сеткилди доңгулуруп, амгы үеде амыдырал үнделиши-биле чаартымшп келген дээрзин бадыткап турар. Аас чогаалын билбейн чыткан чонуң ёзулуг төөгүзүн «билин алыры берге дээрзин пролетариаттың улуг чогаалчызы А. М. Горький чиге-ле чугаалаан.

Тыва кижи амыдыралдың шын хөгжүдезин, оон келир үезиң аас чогаалын дамчыштыр илергейдеп чораан. Аас чогаалының утпундурбас, кижизидиглиг, өөредилгелиг чоруунуң ужур-дузазы, херектиг ыяда.

«Тыва улустуң аас чогаалы» деп кежээни чоокша чаа Мугур-Аксының Культура бажыңы Тыва АССР-ниң культуразының алдарлыг ажылдакчызы пенсионер С. Сэмбуунуң инициативазы-биле эрткирген. Ук кежээниң белеткели болган эрткен көрүкүүлерниң, дыннаачыларның сонургалын хайныктырган. Дыштанылга кежээзинге шүлүкчү С. Моңгурга тыва улустуң аас чогаалының сайзыралының дугайында кыска допчулал кылган.

Кежээге тус-тус жанрлар аайы-биле мергежилдиг кижилер сөс ап, күүселдерни кылганнар. Оларның иштинден пенсионер С. Самбуунуң, К. Бодаганның, «Малчын» совхозтуң малчыны Д. Сэмбыр-оолдуң, ол-ла совхозтан К. Хертектиң, С. Шүүгүрүүң, башкы Х. Кадыр-оолдуң, ажылчын Т. Бичии-Үрүтвүң болган өскелерниң-даа күүселдерини көрүкүүлер сонуургаан.

Аас чогаалының кежээзинге музыка школазының башкызы Татьяна Балдан, ук кежээниң программазын байлакшыдып, тыва хөгжүм дугайында бееседаны кылган.

Шак мындыг солун кежээни көрүп, эртирип турар киришкилериниң ийи үстүн алгаш аразында чарыш салгаш, ыдыктарны, Божамыктарны күүседип, тывызыктаганы солуп. Аас чогаал кежээзиниң программазы доостурга, СЭКП Мөңгүн-Тайга райкомунуң секретары Ш. Кочага сөс ап, чүве чугаалаан.

М. ОНДАР,
М. ХЕРТЕК.

Мөңгүн-Тайга район.

«АЛДЫН КУС»

Ындыг темалыг бир хүнүт чоокта чаа Баян-Кол суурда херээженнер чөвүлели организастап эрттирген. Орта херээженнер чөвүлели, агитквартиралар болгаш депутаттар кылган ажылдарының талазы-биле отчеттарны кылып, делегелерни болгаш конкурстарны эрттирип, концертти чонга бараалгаткан. Суурнуң херээженнериниң эрткен чылдан бээр бо кускө чедир кылган ажылдарын анаа түнелеп көргеннер.

Ол темалыг хүнге делегелегелер бир кол чери эглээп. Баштай-ла агитквартираларның будунчугаштарының делегелериниң база хана-солуунар конкурузун эрттиргенин чон сонуургаан. 'Аяа «Баян-Бол» деп агитквартираның (даргазы Т. Сымчаан-оол) будунчугажы утка-шынар, чурук-наастагазының талазы-биле эң деп көрген. Ийиги черни—«Шеңне», үшкүрүн — Оттук-Даш СБФ-да «Молбан» деп агитквартиралар эглээп.

А хана-солуунар конкурузугга башкы Р. Кыргыстың улуртканы «Алдга» агитквартираның хана-солуну утка-шынар болгаш карстагга талазы-биле эң эки деп үнелеткен. Ол ышкаш суурда херээженнер чөвүлелиниң (даргазы Э. Денденмаа) «Алдын кус» деп хана-солуну база мактаткан.

Суурнуң херээженнери кудумчулар, агитквартиралар, албан организациялар айыл-биле боттарының огородтарга өстүргүлээн погааларын, картофель болгаш кат-чимизин делгазин көрүштүр болган. Бо делгелгеге «Енисей», «Шеңне», «Баян-Кол» деп агитквартиралар болгаш Сенчен-доп аттыг кудумчуның бажың эзлери херээженнер эки черлерин эглээп. Бажың ыяның огородунга капуста, помидор, согуна, дыня, тыква, свекла, согуна чергелиг погааларны өстүрериге «Енисей», «Аялга» деп агитквартиралар тергиндээп.

Оон ыцай херээженнер национал аъш-чем кылыгларын хөңү-биле делгээп. Аңаа Оттук-Даш СБФ-де «Сайн» деп агитквартира (даргазы Г. Оруёгу) тиилекчи болган.

Совхозтуң мал чеминиң белеткелинге херээженнер чөвүлелиниң кирижилгезин ол хүн түнеп, чугаалашкан. Чүгле херээженнер чөвүлелиниң шүүгүмү-биле 35 тонна будун-бүрүң белеткээр планның тургаш, олар 43 тоннаны тавага белеткээш, Кызылда витаминниг сиген далганы кылыр черже чүдүрүп чоруткан. Оң бешхерээженнерден тургустунган звено бо ажылды суурдан аллээп ырак черге ай хире үеде кылган.

Херээженнер сензж салырынга, тус-тус албан организацияларга опаагаан ситенни белетээрине идепкейлиг киришкен. Ынчангаш совхоз дирекциязы ол бүгүнү үнелеп көрүп, мал чеминиң белеткелинге идепкейлиг киришкеннерни Ак-Довурак хоорайже экскурсиялаар путёвка-биле шаңнаан.

О. НАМЧЫЛАК.

Кызыл район.

АЛДЫҢ КУС

Ындыг темалыг бир хүнүт чоокта чаа Баян-Кол суурда херээженнер чөвүлели организастап эрттирген. Орта херээженнер чөвүлели, агитквартиралар болгаш депутаттар кылган ажылдарының талазы-биле отчеттарны кылып, делгелегелерни болгаш конкурстарны эрттирип, концертти чонга бараалгаткан. Суурнуң херээженнериниң эрткен чылдан бээр бо кускө чедир кылган ажылдарын анаа түнелеп көргеннер.

Ол темалыг хүнге делгелегелер бир кол чери эглээп. Баштай-ла агитквартиралар-ның будунчугаштарының делгелегелериниң база хана-солуунар конкурузун эрттиргенин чон сонуургаан. 'Аяа «Баян-Бол» деп агитквартираның (даргазы Т. Сымчаан-оол) будунчугажы утка-шынар, чурук-наастагазының талазы-биле эң деп көрген. Ийиги черни—«Шеңне», үшкүрүн — Оттук-Даш СБФ-да «Молбан» деп агитквартиралар эглээп.

А хана-солуунар конкурузугга башкы Р. Кыргыстың улуртканы «Алдга» агитквартираның хана-солуну утка-шынар болгаш карстагга талазы-биле эң эки деп үнелеткен. Ол ышкаш суурда херээженнер чөвүлелиниң (даргазы Э. Денденмаа) «Алдын кус» деп хана-солуну база мактаткан.

Суурнуң херээженнери кудумчулар, агитквартиралар, албан организациялар айыл-биле боттарының огородтарга өстүргүлээн погааларын, картофель болгаш кат-чимизин делгазин көрүштүр болган. Бо делгелгеге «Енисей», «Шеңне», «Баян-Кол» деп агитквартиралар болгаш Сенчен-доп аттыг кудумчуның бажың эзлери херээженнер эки черлерин эглээп. Бажың ыяның огородунга капуста, помидор, согуна, дыня, тыква, свекла, согуна чергелиг погааларны өстүрериге «Енисей», «Аялга» деп агитквартиралар тергиндээп.

Оон ыцай херээженнер национал аъш-чем кылыгларын хөңү-биле делгээп. Аңаа Оттук-Даш СБФ-де «Сайн» деп агитквартира (даргазы Г. Оруёгу) тиилекчи болган.

Совхозтуң мал чеминиң белеткелинге херээженнер чөвүлелиниң кирижилгезин ол хүн түнеп, чугаалашкан. Чүгле херээженнер чөвүлелиниң шүүгүмү-биле 35 тонна будун-бүрүң белеткээр планның тургаш, олар 43 тоннаны тавага белеткээш, Кызылда витаминниг сиген далганы кылыр черже чүдүрүп чоруткан. Оң бешхерээженнерден тургустунган звено бо ажылды суурдан аллээп ырак черге ай хире үеде кылган.

Херээженнер сензж салырынга, тус-тус албан организацияларга опаагаан ситенни белетээрине идепкейлиг киришкеннерни Ак-Довурак хоорайже экскурсиялаар путёвка-биле шаңнаан.

О. НАМЧЫЛАК.

Кызыл район.

СОВЕТ УРАН ЧҮҮЛДҮҢ МУРНУКУ ОДУРУУНДА

Москваның М. Горький атлыг үлегерлиг уран-чечен театры 80 чыл болган.

К. С. Станиславскийниң болгаш Вл. И. Немирович-Данченконуң тургусканы од театр «иитиг уран чүүлдү» көргүзер хылдыр 1898 чылдың октябрь 26-да бодунуң амыдыралын эгелээш, башкайгы шиилери-биле көрүкчүлериниң улуг кичээнгейин хаара туда берген.

Оон сценазынга Шекспирниң, Байроннуң, Ибсенниң чогаалдарын көргүзүп, Чеховтуң, Горькийниң, Толстойнуң шин чогаалдарын делегейге эң-не башкай ажыткан.

Ол болза улуг артистер К. Станиславскийниң, В. Качаловтуң, И. Москвинниң, О. Книппер-Чехованың чогаадыкчы мастерскайзы чораан...

Москваның бо театрының эрткен оруунуң үштүң ийи кезии совет чылдарга хамаарыжыр. Од болза эң улуг чогаадыкчы чедиишкиннериниң, алдарлыг коллективтиң ураң үүлүнүң чечектелиишкинниң чылдары болган.

Амгы үеде театрның кол чогаадыкчы сорулгалары болза социалистиг боттуг үүлдү, мозу-шынарның чаа үнелиг үүлдерин бадыткап тургузары, совет кижиниң угаан-бодал талазы-биле чараш чүүлдерин көргүзери болур.

Оон репертуары солуп болган хөй янзы. Ында орус болган даштыкы классиктерниң эң дээре чогаалдары, талантылыг совет шин чогаалчыларының Погодинниң «Кремль курантылары», Шатровтуң «Июль алдызы», Чеховтуң «Иванов», Горькийниң «Сөөлгүлер», Шиллерниң «Мария Стюарт», Метерлинкиниң «Көк куш», Гельманның «Дедир харылзаа», «Партком хуралы» болгаш өскелерниндээ хөй чогаалдары бар.

Театрның Америкага, Англияга, Грецияга, Австрияга, Японияга, Венгрияга, Болгарияга болгаш өске-даа хөй чурттарга оюн көргүзери улуг чедиишкиннерлиг эрткен.

ЧУРУКТАРДА: Г. Бокаревтуң «Кан эзилдирикчилерин» деп шизинден үзүндү. Хромовтуң ролюнда — РСФСР-ниң улустуң артизи Е. Евстигнеев; Москваның ССР Эвилелиниң М. Горький атлыг үлегерлиг уран-чечен театрының баштыы.

В. ЕГОРОВТУҢ фотозу. (СЭТА-ның фотохрониказы).

СУГ СӨӨРТҮКЧҮЗҮ

Аът тергезиниң кырында досказар салып алган Элдиг-Хемниң эрнин дургаар хадыы чоруур кижиге хүннүң ужуражыр бис. Ол болза Элдиг-Хемниң кадыкшылга пиколазының аът ажаакчызы Хаажык Домбулакович Монгуш дээрзи. Ол хөй чылдар иштинде школага, интернатка, столовазага суг сөөртүп ажылдап келген. Оон эдилеп турар аъдының күжү кезээде эки болган ажылдап турар черлериниң кайызынга-даа суг үеги бар чоруктуу кажан-даа болдубаан.

Х. Монгуш чүгле кызымак ажылчын эвес, идепкейлиг хөй-ниитичи. Ол школада профсоюлел комитединиң кежигүнү.

М. ДАКПАЙ-ООЛ.

Чаан-Хемчик район.

ТААРЫМЧАЛЫГ АПАРГАН

Сут-Аксы суурга мурнунда хлебти аъш-чем магазинниге садып турган. Ам чүгле хлеб садар түскай магазинни ажыткан. Кижилер эдиктерге үр турул, хөй үе-шагын чидирбес, чонга дыка таарымчалыг апарган.

Сут-Хөлдүң ажылчын кооперациязында чаартылгалар болуп турары өөрүнүүр.

Ажылдал чок эвээ турган эргибажынарны ыдык кылыр септеп кылган, магазинчер кылып турар. Бир ынчаар кылган бажында өртээн чиигеткен баганнар садар магазин ажыткан. Ол ышкаш база бир бажын шил савалар хүлээп алыр чер апарган.

Б. ОНДАР.

Чаан-Хемчик район.

ДЕЛЕГЕЙНИҢ ШЫДЫРАА МАРГЫЛДААЗЫНДА

БУЗНОС-АЙРЕС. (СЭТА). Делегейниң шыдыраа олимпиадазынга дерт салыгның соонда мурнап турган ССРЭ-нин болгаш Англияның эр улустуң шилиндик командалары (олар кайызы-даа 12,5 санныг турганнар) боттары ужуражкан. Ол оюнну бистиң шыдыраачыларывыс 1,5:0,5 санныг турда сонгаарлаткан. Романишин Хартстон-биле хайым болган, а Ваганян Канны уткан. Спасский биле Майлстың база Петросян биле Стинниң оюннарын сонгаарлаткан.

Дөртку салыгда ССРЭ биле Кубаның командаларының маргылдаазының түнелиниде бистиң шыдыраачыларывыс 3:1 саннаг бооп тиилеп алганнар.

Маргылдаанаң дөртку салыныза сонгаарлаткан оюннарны чедир ойнап турда, бистин херээжен командавыс Венесуэланың командазын 3:0 санга тиилеп алган.

Бешки салыгда ССРЭ-ниң херээжен командазы Финдляндияның командазы-биле ойнааш, амдыызында 2:0 саннаг болган.

Эр улустуң командалары 14 салыгны ойнаар, а херээженнерниң командалары 13 салыгны ойнаар.

СПОРТ·СПОРТ·

ГТО ЧЕМПИОНАДЫНЫҢ ШЫЛГАРААННАРЫ

ЕРЕВАН. (СЭТА). Ленинчи комсомолдуң 60 чылынга тураскаадыкан. «Комсомольская правда» солуунуң шаңналы даэш ГТО-ның комплексиниң хөй хевирлеринге ССРЭ-ниң чемпионады Арменияның пайысылалынга эрткен. Ол ёзулуг спортчу байырлал болган.

Уш хүн болган спортчу деиселдиң түнелиниде маргылдаанаң тиилекчилери илередиттинген. ССРЭ-ниң чемпионуунуң алдын медалы-биле бирги чададан Инга Русинова (РСФСР-1), Артур Алавердян (Армения), ийиги чададан Татьяна Иванова (РСФСР-1), Андрюс Борткевичус (Литва), үшкү чададан Ольга Зыбарева (РСФСР-1), Рубен Меликян (Армения), дөртку чаданың бирги болгулуңнан Нина Иванова (Ленинград), Александр Гуламбарян (Армения), дөртку чаданың ийиги болгулуңнан Галина Шурховенкая (Москва), Григорий Литовченко (Украина), бешки чададан Александра Седова (РСФСР-1), Виктор Индриксон (Эстония) шаңпаткан.

Команда талазы-биле бирги черни РСФСР-ниң бирги шилиндик командазы алган, Ийиги черни Украинаның, үшкүзүн — Ленинградтың спортчулары эзлээн.

Организастыг комитеттиң даргазы, Армян ССР-ниң Министрлер Чөвүлелиниң Даргазачының оралакчызы Р. Х. Саетлова чемпионаттың киришкилериниге байыр чедиргеп. «ГТО-ның көрең демдээдеп олимпиада медалынче» деп маргылдаанаң кыйгырыышы шынчы болуруп күзээп.

ДЕЛЕГЕЙ ЧЕМПИОНАДЫНЫҢ БОЛУР ҮЕЗИН ТОДАРАТКАН

Дошка хоккей лигазының бүгү-делегей конгресси (ЛИХГ) октябрьның сөөлгү хүннеринде Венага болуп эрткен. ССРЭ-ниң Хоккей федерациязының кирип келген Москвага болур делегей болган Европа чемпионадының болур хуунуң, шагының расписаниезин аңаа бадылаан.

Эрткен чемпионаттың түнелии ёзугаар маргылдаанаң киржикчилерин ийи болукке үскен. «А» болукке—ССРЭ-нин, Швециянын, ГФР-нин, Польшанын. «Б» болукке — ЧССР-нин, Канаданың, АКШ-тың, Финляндиянын командалары хамаарыжыр.

Олар баштай бир дээскиндир бот-боттарын ойнаар. Ол маргылдаа апрель 14-тен эгелээш 17-де доостур.

Болук бүрүзүнден тиилекчи ийи-ийи команда медальдар дээш демиселди эгелээр. Оон өске командалар бешки-сески черлер дээш ойнаар.

Эң-не шиитпирлиг оюннар апрельдиң 18-тен 27-ге чедир эртер.

Делегей конгрессиниң чөвүлелиниң кежигүнү А. Старойтов СЭТА-ның корреспондентизи В. Дворцовка конгресс Москвага эртер делегей чемпионадының судьяларының даңзызын бадылаанын дыкнаткан. Маргылдаанаң кол судьялары—В. Домбровский (ССРЭ), В. Шубрт (ЧССР), В. Худ (Канада), У. Ленгрен (Швеция), В. Эдельман (ГФР), Д. Найгиз (АКШ), К. Кайсла (Финляндия); шыңгыс судьялары — А. Загорский (Польша), Ю. Смирнов, А. Барвинов (ССРЭ), Л. Экснер (ЧССР), К. Карлссон (Швеция), Х. Биркмайер (ГФР), Р. Люгер (АКШ), Л. Ванханен (Финляндия), Л. Шелт (Венгрия).

Олар колдуунда шуптузу сураглыг судьялар болуп турар. Домбровский биле Шубрт делегей чемпионадының, «Известия», «Руде право» солуннарның шаңналы даэш маргылдааларны чаңгыс удаа эвес эртиргеннер.

ТЕЛЕВИДЕНИЕ

НОЯБРЬ 3-ТЕ

БИРГИ ПРОГРАММА

МОСКВАДАН

10.00—«Ут». Информастыг программа.
10.35—Эртенги гимнастика.
10.55—«Харылаалар, горшестер!».
11.35 — «Кыс дуңмам». Музыкалыг телефильм.
13.30—16.30 Чаңсар.
16.30—Документалдыг фильмнер программазы: «Революцияның полководчузу», «Александр Пархоменко», «Генерал Карпонос».
17.25—«Н. Грибачёвтуң поэзиязы».

КЫЗЫЛДАН

17.55—«Доңгалардан эгелээлинер». Телефильм.
18.15—Телемедээлер.
18.25—Киножурнал.
18.35—«Октябрь мээн чүрээмде!». Дамчыдылга.
19.10—Телемедээлер.
19.25—Чарлалдар.

МОСКВАДАН

19.30—Медээлер.
19.45—«Силерге чагаа». Документалдыг телефильм.
19.55—«СЭКП ТК-ның июль (1978 ч.) Пленумунуң шиитпирлерин — амыдыралга».
20.05—«Артём». Уран-чечен телефильм. 1 болгаш 2 сериялары.
22.30—«Ут». Информастыг программа.
23.00—00.50 «Театр ужуражыышкыннары». Дамчыдылганы ССРЭ-ниң улустуң артизи И. Владимиров чорудар. Тоңгенде—медээлер.

ИЙИГИ ПРОГРАММА

МОСКВАДАН

17.55—«Шыдыраа школазы».
18.25—«Новороссейскиниң алдарлыг черинде». Телеочерк.
18.40—«Уруглар кинозунда музыка».

КЫЗЫЛДАН

19.30—21.00 «Мээн эжим—шынгыы эвес кижи». Уран-чечен фильм.

Кино

НОЯБРЬ 3-ТЕ

«НАПЫРАЛ»: «Ак борулер» 9.30, 11.25, 13.20, 15.00, 17.10, 19.05, 21.00 шактарда.

«ПИОНЕР»: Киночыныды 9.15, «№ 306 херек» 10.35, 14.35, 16.10, «Баштай ат селир эрге» 12.10, 19.00, 21.00 шактарда.

«КАА-ХЕМ»: «Овза ничээнгей девискээринде» 15.00, 16.50, 18.40, 20.30 шактарда.

«ВОСТОК»: «Тайга хаанының тоңчузу» 15.00 16.50, 18.40, 20.30 шактарда.

Агаар

Бөгүн республикага көкүл турар булуттаар, чагбас. Мурнуу-барыын чүк угланышкынныг хаттың дүргени секундада 3—8 метр чедер. Агаарның температуразы хүндүс 3—8 градус чылыыр.

Кызылга бөза аянс хүн болур. Хат кошкак. Агаар дүне 11—13 градус соор, хүндүс 3—5 градус чылыыр.

УДАВАС ТИРАЖ

1966 чылдың Күрүнеңиң иштики ойнаң алышкынныг 3 хуулуг чээлизиниң облигациялары чурттакчы чонуң акша-хөреңгизин шыгжаарының таарымчалыг болгаш ажыктыг хевири болур.

Ол облигацияларны кандыг-даа ажаалда кассалыдан хостуу-биле садып ап болур болгаш дедир киир садып ап турар.

Облигация ээлери чыл бүрүзүнде ойнаң алышкынның сес тиражтарынга киржир эргелиг, олар февраль 15-те, март 30-де, май 15-те, июнь 30-де, август 15-те, сентябрь 30-де, ноябрь 15-те болгаш декабрь 30-де болур.

Ол чээли ёзугаар чээрбе рубльдин облигациязы-биле 5000, 2500, 1000, 500, 100 болгаш 40 рубльди ойнаң ап болур. 10 рубльдин облигациязынга ойнаң алган түнүң чартыын төлээр.

Чээлиниң хуусаазының тенчүзүнге чедир тиражтарда ойнаң турар ойнаң алышкынныарның саны хевээр артар, а ойнаң алган облигациялар ойнаң алышкынны төлеп турда ыыырлыг турар болгаш оонынай ойнаң алышкынныарга киришпес чүве болганда ойнаң алыры үргүлчү өлүп турар.

Ойнаң алышкын тиражының соонда баштайгы 15 хонук дургузунда 3 хуулуг чээлиниң облигацияларын чиик өртекке садар: 20 рубльдин облигацияларын 20 рубль 10 көпеекке, а он рубльдиң облигациязын 10 рубль 5 көпеекке садар.

Ажаалда кассалаының эргелели.

«ФРОНТ ЫНДЫНДА ФРОНТ»

Бо фильм хөй-ле болуушкуннарның дугайында чугаалап турар. Майор Млынскийниң отряды гестапочулар-биле болгаш Гитлерниң армиязының кезектери-биле белорус черге демисежип турганының-да көргүскен. Отрядтың хайтыылчылары дайзының дугайында үнелиг медээлерни тыныаш, «Улуг черже» дамчыдып турар. Баштайгы үеликде кажа-ла кижилиг бо отряд сөөлүнде кээп дыка хой кижиден тургустунган каттыжышкын кылдыр өзер.

Майор Млынский (ролюн Вячеслав Тихонов күүседип турар) — фильмниң кол маадыры. Бо кижиниң онзагай талазын бис оон кандыг-даа нарын өйде берге байдалдан уштунуп үне бээр арга-дурускулгалыын сонуургаш, магадывышаан, ол үениң кижилериндеп бичии-даа ылгалбазын, бодүүнүң болгаш кижилиг аажыын эскерер бис.

Иван Млынский—башкы кижи. Ол «Фронт ындында фронт» удуртуп, улуг каттыжышкынның командирн болур деп кажан-даа бодаавайн чораан. Чүс-чүс кижилерни тулчуушкунче баштап, оларның салым-хуузу дээш сагыш аарыыр деп чүве оон дүжүнге беэш кирбээн. Кажан дажуруттуң кырынга айыл-дирелиг келгенде, совет кижи бүрүзү быжыг туруштуг дайынчы апаар дээрзин бо фильмде көргүзүп турар.

Чаа кино

РЕДАКЦИЯНЫҢ АДРЕЗИ: индекс 667000

Кызыл, Шетинкин-Кравченко кудумчузу, бажың № 3. ТЕЛЕФОННАРЫ: Редакторнуң 2-24-63, редакторнуң оралакчызының 2-35-24, 2-31-75, сорымсалгалыг секретарының 2-23-35, секретариаттың 2-23-35, партийжи амыдырал болгаш совет тургузуг киндистериниң 2-37-13, пропаганда киндизиниң 2-31-75, культура киндизиниң 2-23-54, көдээ ажыл-агый киндизиниң 2-21-47, үлетпүр киндизиниң 2-22-64, чагаа киндизиниң 2-41-27, информация киндизиниң 2-20-60, корректорларның 2-27-41, бухгалтерияның 2-12-45. солун келбейн барганда 2-32-75 телефонче долгаар.

Тираж 17531. Чагыг 2716.

СОЛУН НЕДЕЛЯДА 6 КАТАП ҮШЕР

Тыва АССР-ниң Министрлер Чөвүлелиниң Ном үндүрер чер, полиграфия болгаш ном садыының талазы-биле әргелелиниң типография физы (Кызыл, Шетинкин болгаш Кравченко кудумчузу, бажың № 1).

ТС—00965