Бүгү чурттарның пролетарийлери, каттыжыңар!

ШЫН

СЭКП Тыва обкомунуң, Тыва АССР-ниң Дээди Совединиң болгаш Министрлер Чөвүлелиниң органы

№ 149 (10746) | 1978 чылдың июнь 27, вторник | 1925 чылда гидезвлеттингеп | Өртээ 2 коп.

Л. И. БРЕЖНЕВТИҢ МИНСКИЖЕ ЧОРУПКАНЫ

СЭКП ТК-ның Чингине секретары, ССРЭ-ниң Дээди Совединиң Президиумунуң Даргазы Л. И. Брежнев июнь 24-те Минскиже чорупкан. Маадыр-хоорайга Ленин орденни болгаш «Алдын Сылдыс» медальды тыпсырынга тураскаадыкшылга байырлалдарга ол киржир.

Эш Л. И. Брежневти СЭКП ТК-ның Политбюро кежигүнчери Ю. В. Андропов, В. В. Гришин, А. А. Громыко, А. П. Кириленко, А. Н. Косыгин, А. Я. Пельше, М. А. Суслов, СЭКП ТК-ның Политбюро кежигүнүнге кандидаттар П. Н. Демичев, В. В. Кузнецов, Б. Н. Пономарев, М. С. Соломенцев, К. У. Черненко, СЭКП ТК-ның секретарьлары В. И. Долгих, Я. П. Рябов, К. В. Русаков, СЭКП ТК-ның кежигүнчери Г. С. Павлов, Г. Э. Цуканов, Н. А. Щелоков, СЭКП ТК-ның кежигүнүнге кандидат С. К. Цвигун, СЭКП-ниң Төп ревизия комиссиязының кежигүнү А. И. Блатов, орук-харыслаа министри И. Г. Павловский, СЭКП ТК-ның Чингине секретарының референтилп Е. М. Самотейкин олар войзалга кээп үдээн.

Аян-чорук үезинде Л. И. Брежневти СЭКП ТК-ның кежигүнүнге кандидат, СЭКП ТК-ның Чингине секретарының дузалакчызы А. М. Александров, СЭКП ТК-ның херектер эргелекчизиниң оралакчызы М. Е. Могилевец олар үдеп чоруур.

(СЭТА).

СЭКП ТК-ның Чингине секретары, ССРЭ-ниң Дээди Совединиң Президиумунуң Даргазы Л. И. Брежневтиң Маадыр-хоорай Минскиге келгени.

ЧУРУКТА: вокзалга уткуп алышкын үеэн.

СЭТА. (Чурукту фототелеграф-биле хүлээп алган).

ШЫЛГАРАҢГАЙ АЧЫ-ХАВЫЯА

Маадыр-хоорайга Ленин орденни болгаш „Алдын Сылдыс“ медальды тыпсырынга тураскааткан байырлыг хурал

Төрээн чурттуң мурнунга шылгараңгай ачы-хавыяазы, гитлерżи эжелекчилерге удур демиселге хоорайның ажылчы чоннарының көргүскен эрес-дидим болган маадырлыг чоруу, Ада-чурттуң Улуг дайынының чылдарында Белоруссияга бүгү улустуң партизан шимчээшкинин калбартырыпга улуг роль дээш Белорус ССР-ни немец-фашистиг эжелекчилерден хостаанының 30 чыл оюнга алдар кылдыр Белоруссияның пайысылалы Минскиге Маадыр-хоорай деп атты тывыскан.

Июнь 25-те Белорус ССР-ниң опера болгаш балет театрының улуг бажыңынга хоорайга Ленин орденни болгаш «Алдын Сылдыс» медальды тыпсырынга тураскааткан партияның Минск хооркомунун болгаш улус депутаттарының хоорай Совединиң партия, хөй-ниити организацияларының, күш-ажылчы коллективтериниң болгаш Минск гарнизонунуң шериг кезектериниң телзелекчилери-биле каттышкан байырлыг хуралы болуп эрткен.

Белоруссияның Компартиязының ТК-ның кежигүнчери болгаш кежигүнүнге кандидаттар, ССРЭ-ниң болгаш БССР-ниң Дээди Советтериниң депутаттары, бүдүрүлгениң мурнакчылары, көскү эртемденнер, культураның ажылдакчылары, ленинчи партияның хоочулары, көскү шериг начальниктери, партияның чажыт обкомнарының болгаш Минск хооркомунун секретарьлары чорааннар, партизан бригадаларының командирлери болгаш комиссарлары, совет Белоруссияның пайысылалы титлерżи эжелекчилерден хостаар дээш тулчуушкунарының хоочунары залга чыглып келген.

СЭКП ТК-ның Чингине секретары, ССРЭ-ниң Дээди Совединиң Президиумунуң Даргазы Л. И. Брежневти чыглаанар изиг адыш часкаашкыны-биле СЭКП-ге, ооң ленинчи Төп Комитединге, улуг совет улуска алдаржыткан кыйгы-биле уткаан.

Байырлыг хуралды президиумупга—СЭКП ТК-ның Политбюро кежигүнү, ССРЭ-ниң камгалал министри Д. Ф. Устинов, СЭКП ТК-ның Политбюро кежигүнүнге кандидат, Белоруссияның Компартиязының ТК-ның бирги секретары П. М. Машеров, Белорус ССР-ниң Дээди Совединиң Президиумунуң Даргазы В. Е. Поляков, республиканың Министрлер Чөвүлелиниң Даргазы Т. Я. Киселев, Белоруссияның Компартиязының ТК-ның бюро кежигүнүнге кандидаттар, партияның Минск хооркомунун бирги секретары Г. Г. Бартошевич ажыткан.

Даргалакчы хуралдың кирижикчилериниң мурнундан Леонид Ильич Брежневке, байырлалга келген хөй санның аалчыларга чүрекпиң хавыязындан изиг байыр чедирген.

Совет Эвилелиниң Күрүне гимнизи болгаш Белорус ССР-ниң Күрүне гимнизи чаңгыланган.

Эш Л. И. Брежневти баштадыр СЭКП Төп Комитединиң Политбюрозунуң составын байырлыг хуралдыг хүндүлүг президиумунга улуг кедүрүүшкүү-биле сонгаан.

Чыыланнарның адыш часкаашкыннары диңмирей турда маадыр-хоорай — Минскиниң тутуп, СЭКП ТК-ның, ССРЭ-ниң Министрлер Чөвүделиниң, ВЦСПС-тиң болгаш ВЛКСМ ТК-ның шилчиир Кызыл тугун, Белоруссияның Компартиязының ТК-ның, БССР-ниң Дээди Совединиң Президиумунуң, республиканың Министрлер Чөвүлелиниң болгаш Белпрофсөвүлелдиң түрасказалдыг тугун залга киририн эжелген.

Эш Леонид Ильич Брежневке сөс берген. Шүүтү турун келген. Диңмиттинг, үр үеде үзүктелиишкин чок адыш часкаашкыны уламчылаан.

Эш Л. И. БРЕЖНЕВТИҢ чугаазы

Хүндүлүг өштер!
Ээргим минскижилер!

Маадыр-хоорай атты тывыскан Совет Белоруссияның пайысылалы Минскиге Төрээн чурттуң дээди шаңналы — Ленин орденни болгаш «Алдын Сылдыс» медальды тыпсыр харыысалгалыг болгаш хүндүлүг хүлээлге мөзөө овааскам.

Бо байырлаачыг хүнде, бо байырлал хүнүнде улуг шаңнал-биле холбаштыр силер бүгүдеге база республиканың бүгү ажылчы чоннарынга чүрекпиң хавыязындан байыр чедирерин чэпшээрей көргүнер.

Совет Эвилелиниң Коммунистиг партиязының Төп Комитединден, ССРЭ-ниң Дээди Совединиң Президиумундан болгаш ССРЭ-ниң Министрлер Чөвүлелиниң эң-не изиг байыр чедириишкинин хүлээп ап көргүнер.

Маадырлыг, туруштуг, күшажылчы болган биче сеткилдиг, интернационалчы хүлээлгезин эки билзер бистиң чуртувустуң бүгү пашиилары болган биче улустары-биле кады чаңгыс хүрээлеңде бүүредилгиг чоруп орар алдарлыг белорус улуска бүгү совет кижилер бөгүн бодувуң изиг байырын чедирип турар.

Хоорайга шаңнал —ол улуска шаңнал. Хоорайның улус тургузаар. Улус ону камгалап, улус ону үреп-бустуушкуңдан катап тургускан. Улус ону таагайжыдым болган чаартын турар.

Силерниң хоорайныңар шаандан бээр революсчу чаңчылдарлыг. РСДРП-ниң бирги съездизи маңаа болган. Революсчу Петроградче чоруткан Минскиниң кызыл гвардейжи дружиназы Кыжыл орденду штурмнаарынга кирүшкен. Дайынның кадыг-дөмей хүнеринде болган таңбын тургузуушкунуун чылдарында Минскиниң коммунистери партияның политиктиг шугумун амыдыралга боттандырарынга массаның өзугүр үдүртүкчүлери болган организаторлары болганнар.

Бодунуң маадырлыг чоруун, тиилелгеже чүткүлдүг гитлерżилериниң шериг машиназынга удур тургускан мурнакчылар силерге бүгү оруң четтиргенин илередип, улуу-биле хүндүлеп тур бис. Минскини дайын эжелеп алза-даа, ону кажан-даа чагырып шыдаваан.

Партияның чажыт хооркомунун удуртулгазы-биле, хоорайга чажыт бөлүктер болган организациялаар четкин ажылдап турган. Массалыг олуруп шаажылаашкыннар, дайзынпарның араатанзыг чоруу маадырларын тура-соруун сын шыдаваан. Минск эжелекчилерге коргунчуг хоорай апарган. Дайзын чаңгыс-даа хүн айыыл чок хүнзевоон. Минскиниң чажыт ажылдакчылары үш чыл демисселдиң түнелиндеги бир мун беш чүс дайынчы операциларны кылган.

Минск чаасказан түңбаан. Белоруссияның бүгү деазыкээрин-шыва-алган партизан шимчээшкинин-биле Минск хамыдаалыг турган. 213 партизан бригадазы, 258 аңы-аңгы партизан отрядтарды дайзынчыл тылынга маадырлыы-биле дайылдашкан. Ол ёзугуур-ла улусчу, ыдыктыг дайын болган.

Белоруссияның хоорай, суур бүрүзүнде дайынның хоочунары, партизаннар, чажыт ажылдакчылар бар. Оларның дыка хөйү бо залда олуруп турар. Аар-берге шылгалдаларының чылдарында Төрээн чуртун камгалап алганнарга кызыгаар чок өөрүн четтиргенин илередир сестер тывары берге-дир. Эргим өөнүктер. Силерге четтирдиниз. Силерге кадышылды күзединиз.

Белоруссия бодунуң ийи миллион ажыт оолдарын болган кыстарын өскүнгеп. Төрээн чуртун камгалаар дээш маадырлыы-биле өлүмнерге баштарывысты мөгейтпин тур бис.

(Төнчүзү 3-кү арыда).

БЕЛОРУССИЯНЫҢ НАЙЫСЫЛАЛЫНГА ЧҮРЕКТИҢ ХАНЫЗЫНДАН УТКУП АЛЫЫШКЫН

МИНСК. Маадыр-хоорайга Ленин орденни болгаш «Алдын Сылдыс» медальды тыпсырынга тураскаадыкшылга байырладарга киржири-биле чеде берген. СЭКП ТК-ның Чингине секретары, ССРЭ-ниң Дээди Совединиң Президиумунуң Даргазы Л. И. Брежневти Минскиниң чурттакчылары чүректиң ханызындан, чылыг байдалга уткуп алган.

Эш Л. И. Брежнев-биле кады СЭКП ТК-ның Политбюро кежигүнү, ССРЭ-ниң камгалал министри Д. Ф. Устинов, СЭКП ТК-ның кежигүнүнге кандидат, СЭКП ТК-ның Чингине секретарының дузалакчызы А. М. Александров, СЭКП ТК-ның херектер эргелекчизиниң оралакчызы М. Е. Могилевец олар чеде берген.

Эртенгиниң 10 шак. Поезд перронга чедип келген. Леонид Ильич Брежневти СЭКП ТК-ның Политбюро кежигүнүнге кандидат, Белоруссияның Компартиязының ТК-ның бирги секретары П. М. Машеров, Белорус ССР-ниң Дээди Совединиң Президиумунуң Даргазы В. Е. Поляков, республиканың Министрлер Чөвүделиниң Даргазы Т. Я. Киселев, Белоруссияның Компартиязының ТК-ның бюро кежигүнчери болган бюро кежигүнүнге кандидаттар, партияның Минск хооркомунун бирги секретары Г. Г. Бартошевич, партия хооркомунуң бюро кежигүнчери, бюро кежигүнүнге кандидаттар, республиканың партия обкомнарының бирги секретарьлары, облкүүскомнар даргалары, Минскиниң хүндүлүг хамаатылары өөрүшкүлүү-биле уткуп алган.

Эш Л. И. Брежневке хоорайның символ дугуйуруп тывыскан.

Пионерлер Леонид Ильичке чечектер тудускан.

Минскиниң чүс-чүс мун чурттакчылары байырлал шинчи кижир каастаан чудумчуларже болган шөлдерже үнүп, эш Л. И. Брежневти уткаан. Хоорайның бажыңнарынга болган чурттакчы чоннарның холдарынга: «СЭКП-ге алдар!», «Маадырлыг совет улус делегеезин!», «Моорлап кириңер, эргим Леонид Ильич!» деп транспарантылар болган лозунгнар турган.

Машиналар Тиилелге шөлүүге чедип келген. Ооң төвүнде — Ада-чурттуң Улуг дайынының чылдарында Төрээн чурт дээш тулчуушкунунарга эрес-дидим болган маадырлыг чоруун көргүскен Совет Армиязының дайынчыларынга болган партизаннарга алдар болдурган тураскаал. Маадырларга тураскаагап мөңге от хыш турган. Минск гарнизонуның дайынчыларының хүндүлеп таңмылыын шөлге чыскаагап.

Л. И. Брежнев тураскаалга чечек салган. Ооң кызыл лезүүде: «Бистиң Төрээн чурттувустуң алдары, хостаагазы болган хамаарышпас чоруу дээш демиселге өлген дайынчыларга, партизаннарга болган чажыт ажылдакчыларга Л. И. Брежневтен» деп сестерин бижээн.

Эштер Л. И. Брежнев болган Д. Ф. Устинов социалистиг Төрээн чурттуң камгалал тура, амы-тынын берген маадырларга минута шитпинде ыыт чок туруп, ёзулал кылган.

Чечек салывының ёзулалынга П. М. Машеров, республиканың, Минск хооркомунун чулдары, Минскиниң хостаары дээш тулчуушкунарының хоочуннары киришкен.

Ооң соонда Л. И. Брежнев хоорайга ала-чорук кылып, чурттагга тудуунуң чаа районнарынга чораан.

СЭКП ТК-ның Чингине секретары, ССРЭ-ниң Дээди Совединиң Президиумунуң Даргазы Л. И. Брежневти Минскиниң ажылчы чоннарының туректен ханызындан уткуп алышкыны партияның болган улустуң бүзүлбас чаңгыс эвиниң, СЭКП-ниң болган Совет күрүнениң ниитилел база даштыкы политиказының чаңгыс үн-биле үүлдүгүнүң турарының чайынаанчаң хереглиг болган.

(СЭТА).

УЛУГ МУЗЫКА КЕЖЭЭЗИ

Совет Тыванның культура амыдыралында онзагай болуушкүн бо хүнүерде болуп эртип турар. Бала бир чогаадыкчы эвилел—Тыванның Композиторлар эвилели тургустунган. Өөрүшкүге улаштыр өөрүшкү. Совет музыканың улуг байырлалы бо хүнкерде республикада эртип турар. Бистиң республиканың төөгүзүнде бир-ле дугаар болуп турар совет музыканың байырлалынга сураглыг композиторлар, ыраажылар киржип чоруп турар.

Республиканың хөгжүм-шинге театры. Июньнуң 24. Совет музыка байырлалының байырлыг ажыдыышкыны. Ёзулуг профессионал уран чүүлдү бистер көрүп, ооң хереглизи болдувус. Кайгамчык салым-чаяанныг, талантылыг композиторларывыс Ян Френкель, Людмила Лядова дээш ескелерни-даа бис чүгле радиодан дыңнап, телевизордан көрүп, оларның чогаалдарының бижидилгелерин дыңнап турган болзувусса, ол кежээ оларның кижи бүрүзүнүң чогаадыкчы оруун билип ап, уран-чечен күүселделерин мага хандыр таалап дыңнадывыс.

Ол кежээге концертти улуг музыкачың кежээзи деп адавас арга чок. Сураглыг композиторларывыстың кижи бүрүзүнүң отчёдун дыңнап, музыка уран чүүлүнүң янзы-бүрү жанрларын ооң көрдүвүс.

Концерттиң бирги кезээзинде Тыва телевидение болган радио дамчыдылга комитединиң симфония оркестри чыылганнарга аян тутган. Композитор Андрей Петровтуң «Отту оралааны» деп кинодан симфония увертюразын. Алексей Чыргал-оолдуң «Мээң Тывам» деп симфония поэмазын, Ростислав Кенденбильдин, Дамба Хүреш-оолдуң, Владимир Токаның чогаалдарын көрүкчүлер чылыы-биле хүлээп алган.

Ооң дараазында залчыларның ооң-көргүзүглери көрүкчүлерни чайгаар-ла хазара түдүп, сонуургады берген. Кижи бүрүзү программалыг, тускай күүседикчилерлиг. Концерт барык беш шак дургузунда уламчылап келзе-даа, көрүкчүлер чалгазараваан, харын улам сеткил ханып, таалал алган. Леонид Израйлевичиниң аза Тывада билдингир. Ол биске хөй удаа кээп турган. Тыва музыканы хөгжүдүп сайзырадырынга ооң киирген улуг-хуулу эвээш эвес. Ооң программазында чуваш, кыргыс, тыва дээш янзы-бүрү ырлар бар. Күүселдеде—Ростовтуң болган Москваның артистери. Наталья Юрченко, Петр Капрулин оларның ырлаарын көрүкчүлер оңза сонуургаан.

(Төнчүзү 4-кү арында).

Белоруссияның Компартиязының ТК-зынга беседа

СЭКП ТК-ның Чингине секретары, ССРЭ-ниң Дээди Совединиң Президиумунуң Даргазы Л. И. Брежневтиң Белоруссияның Компартиязының, Белорус ССР-ниң удуртукчулары-биле, республиканың областарының удуртукчу ажылдакчылары-биле ужуражыышкыны Белоруссияның Коммунистиг партиязының Төп Комитединге июнь 25-те болган. Л. И. Брежнев-биле кады Минскиде чеде берген, СЭКП ТК-ның Политбюро кежигүнү, ССРЭ-ниң камгалал министри Д. Ф. Устинов, а ол ышкаш СЭКП ТК-ның кежигүнүнге кандидат, СЭКП ТК-ның Чингине секретарының дузалакчызы А. М. Александров, СЭКП ТК-ның херектер эргелекчизиниң оралакчызы М. Е. Могилевец олар ужуражыышкынга киришкен.

Леонид Ильич Брежневти СЭКП ТК-ның Политбюро кежигүнүнге кандидат, Белоруссияның Компартиязының ТК-ның бирги секретары П. М. Машеров, БССР-ниң Дээди Совединиң Президиумунуң Даргазы И. Е. Поляков, БССР-ниң Министрлер Чөвүлелиниң Даргазы Т. Я. Киселев, Белоруссияның Компартиязының бюро кежигүнчери болган бюро кежигүнүнге кандидаттар, БССР-ниң Министрлер Чөвүлелиниң Даргазының оралакчылары, Белоруссияның областарының партия обком-нарының бирги секретарьлары, облүүскомнар даргалары уткуп алган.

Маадыр-хоорай Минскиге Леонид Ильичиниң келгенибиле холбаштыр сеткил ханыышкынын эш П. М. Машеров илергейлээн. Совет Белоруссияның болган ооң пайысылалының хөгжүлдезинин дугайын, онгу беш чылдың планнарын долдур болган ажыр күүседир дээш республиканың коммунистериниң болган бүгү ажылчы чоннарының демиселиниң дугайын ол чугаалаан.

Белоруссияның партия организациязы болган бүгү ажылчы чоннары амгы үеде Белоруссияның Компартиязының болган Белорус ССР-ниң бо чылынга ужуражырынга белеткенип турар деп, эш Л. И. Брежнев бодунуң чугаазынга демдеглээн. Бо дээрге, чүгле белорус улустуң эвес, харын Совет Эвилелиниң бүгү-улустарының улуг байырлалы. Республиканың хоорайларының болган суурларының ажыл-ишчилери алдарлыг юбилейни күш-ажылчы болган политиктиг кедүрүүшкүнүң байдалынга уткуп турар.

Белоруссияның партия организациязының ажыл-чорудулгазын, партияның политиказын амыдыралга боттандырар дээш Белоруссияның коммунистеринiң туруштуг болган шинтиирлиг чоруун, ажылчы чоннарга коммунистиг мировоззрениин хевирлеп тургузар талазы-биле, кижилерниң күш-ажылчы, сагыш-сеткил, интернационалчы болган патриоттуг кижизидилгезинин талазы-биле улуг ажылын СЭКП ТК бедии-биле үнелеп турар деп, Л. И. Брежнев демдеглээн.

Организакчы болган политиктиг ажылды эки тургускан чорук республиканың ажылагый тургузуушкунунуң түңнелдериге көскү салдарны чедирип турар. Бүдүрүлге өзүлдезиниң бедик темпизин көргүзүп турар үлетпүр планныг даалгаларны долдур база ажыр күүседип турар.

Белоруссияның суурларын чаартыр болган чаагайжыды тудар талазы-биле ажылдарны үнелеп база деткип турар.

Ынчалза-даа чедип алдыгаан чүүлдер четкестерни бистен чажырбас ужурлуг. Бир эвес четкестерни болгаш кошкак чүүлдерни чугаалавас болзувусса, ону принципиалдыы-биле үнелевес болзувусса, бистер коммунистер боош шыдавас бис деп, Л. И. Брежнев демдеглээн. Белоруссияның үлетпүр бүдүрүлгелериниң эвээш эвес кезии үлетпүр продукциязын сайгарар болгаш күш-ажылдың бүдүрүкчүлүүн өстүрер талазы-биле планны үргүлчү күүсетпейн келгенибиле эптежии болбас. Бо чыдын республика минералдыг чемишчидилгелер, чоннуң хереглел барааннарын бүдүрер чамдык күчүлерни тудар талазы-биле чыдып каап турар. Школалар, уруглар албан черлери тударында хожудаашкыннар бар. Бо фактыларны ылаптыы-биле сайгарып көргеш, тудугга шыңгыы чүрүмнү тургузар херек.

Фонд эгидиишкинниң, кампалга чүрүмүнүң, продукция шынарының өскээр чугаалаарга, улус ажыл-агыйының ажыктыын бедидиринге холбашкан айтырыгларже кичээнгейни кошкадып болбас. Мында байдал экижип турар, темпиин удам бедидер херек.

Эш Л. И. Брежнев кодээ ажыл-агый хөгжүлдезиниң айтырыынга доктааташ, бо талазы-биле бүгү чүртта ышкаш, Белоруссияда дыка хөй чүүлдериниң кылдыныгаын, моон соңгаар ооң-даа хөй чүүлдерни кылырын чугаалаан. Чижээ, Белоруссияда тараа культураларының дүжүдүп-дыка бедидии турза-даа, картофель дүжүдүн өстүрери дыка кошкак. Бо талазы-биле бурунгаарлаашкын чок.

Малдың, ылаңгыя сүткүр малдың, продуктулуун бедидеринге хамаарыштыр алырга, Белоруссия чаржып турар кожазы Литвадан дыка чыдып каан турар. Сөөлгү чылдарда Белоруссияның колхозтарынга болгаш совхозтарынга бир инекке онааштыр сүт саан алыры херек кырында өспээн.

Белоруссияның коммунистери маңаа чугаалаан сагыпдырыгларны шын билип алыр болгаш бар четпестерни чаладырынга эргежок чугула бүгү чүүлдерни кылыр дээрзинге бүзүредин эш Л. И. Брежнев чугаазының төнчүлүнде илергейлээн. Бодунарның юбилейинерже чөрүп ора, силер, эштер белорустар, ол байырладты төлептиг уткуур дээш, бодунуң улузунга болгаш Совет Эвилелиниң Коммунистиг партиязынга илеткээр белектиг болур дээш бүгү энергияны болгаш күжениишкиннерни мобилизастап шыдаар силер деп, Л. И. Брежнев чугаалаан.

Чыылгавнар эш Л. И. Брежневтиң чугаазын улуг кичээнгей-биле дыңнаан болгаш изин-биле үүлдүгээнген.

(СЭТА).

Композитор Б. Ямпиловтуң Тывага Композиторлар эвилелиниң тургустунганы-биле холбаштыр композитор А. Чыргал-оолга байыр чедирип турары.

В. АМЫРНЫҢ фотозу.

Д А Я Н Ы Р К Ү Ж Ү В Ү С

Идеология фронтузунуң дайынчылары

Ажылчы чоннарның коммунистиг кижизидилгезиниң дээштиин бедидерип партияның XXV съездизиниң шиитпирлеринде онзаган айыткан. Ол соруланы күүседиринге партия организацияларының пропагандистери болган агитаторлары база политинформаторлар улуг рольду ойнап турар. Ажылчы чоннарның политиктиг болган экономиктиг өөредилгезин бистиң хөй санныг пропагандистеривис удуртуп-башкарып, кижилериниң билиг-медерелин бедидер, партия болган чазактың ап чорудуп турар хемчеглерни чонга тайылбырлап чедирер, планныг онаалдаларны база бедиткен хүзээлгелерни күүседиринче оларны мобилизастаар талазы-биле улуг ажылдарны боттандырып турар.

СЭКП Таңды райкому пропагандист кадрларны белеткээр, өөредир, оларның аргамергежилин бедидер дээш алзаң ажылдарны кылып турар. Экономиктиг болган политиктиг өөредилге чылы эгелээриниң мурнунда-ла чырыдышкынының бүгү системаларын баш удур четчелээш, түзүз бөлүмнерге, школаларга, семинарларга ажылдаар пропагандистерни болган агитаторларны база политинформаторлар улуг рольду ойнап турар. Ажылчы чоннарның политиктиг болган экономиктиг өөредилгезин бистиң хөй санныг пропагандистеривис удуртуп-башкарып, кижилериниң билиг-медерелин бедидер, партия болган чазактың ап чорудуп турар хемчеглерни чонга тайылбырлап чедирер, планныг онаалдаларны база бедиткен хүзээлгелерни күүседиринче оларны мобилизастаар талазы-биле улуг ажылдарны боттандырып турар.

СЭКП Таңды райкому пропагандист кадрларны белеткээр, өөредир, оларның аргамергежилин бедидер дээш алзаң ажылдарны кылып турар. Экономиктиг болган политиктиг өөредилге чылы онзагай байдалдыг болган, ССРЭ-ниң болган РСФСР-ниң Конституциляларының төлевилелдерин бүгү улустуң чугаалажып көрүп турганы болган оларны хүлээп алганы, ССРЭ-ниң болган Россия Федерациязының Дээди Советтериниң сессияларының материалдары болган эш Л. И. Брежневтиң чугаалары өөредилге программазынга эвээш эвес черни эзлээн. Дыңнакчылар ол бүгүнү долузу-биле сайгарып өөренген.

Таңды районнуң ажылагыйларында база бүдүрүлге коллективтеринде экономиктиг билиглериниң 60 школазы ажылдап турар, оларда 1650 ажыг кижи хаара туттунган. Чамдык суурларның хереэ-женнер чөвүлелдери боттарының идепкейи-биле өг-бүле ээзи херээженнерге болган пенсиялап турар кыргаларга ССРЭ Конституциязын өөредир болгумнерни организастап турган. Ынчангаш районнуң ажылчы чоннарының бүгү кежектери ССРЭ Конституциязын танышып өөренген.

СЭКП райкому өөредилгениң кайы-даа хевиринде ажылдап турар пропагандист кадрларны тускай литература болган көргүзүг материалдары-биле хандырар, оларга лекцияларны организастаар дээш болдунар хемчеглерни ап келген. Пропагандистерниң семинарларын бөлүктер аайы-биле эрттирип практикалап эгелээн бис. Ындыг семинарларга арга-дуржулга солчулгазы ажыктыг болган дээштиг болурун дуржулга көргүскен. Эрткен өөредилге чылының эгезинде «Революцияның чалбыыжы» совхозтуң пропагандистери боттарының баштайгы кичээлдерине ук совхозтуң директору, ССРЭ-ниң Дээди Советиниң депутады О. П. Чуеваны чалап алган, Улуг Октябрьның 60 чылынга тураскаатказын байырлыг хуралдың кандыг янзылыг эрткенин чугаалап бээрин организастаан. Депутат бодунуң ол чугааларынга байырлыг хуралдың Москвага болгаш Кызылга кандыг янзылыг эрткенин сонуургатышаан, бистиң чуртувустуң, республикавыстың экономиказында болгаш культура тургузуушкунунда чедип алдынган улуг чедиишкиннерниң дугайын база моон соцгаарга солулгаларының дугайын делегерейгейи-биле таныштырып турган.

О. П. Чуева пропагандистерниң семинарларынга база үргүлүү каржип келген. Өөредилге чылының дургузунда пропагандистерниң район семинарларын 2 удаа, а болүктер аайы-биле семинарларны 8 кезек черге эрттирген бис.

Хой чылдарның дургузунда пропагандистен ажылдап келген дуржулгалыг эштер бисте эвээш эвес. Межегей ортумак школазында теоретиктиг семинарның удуртукчузу О. К. Гаврилов, «Революцияның чалбыыжы» совхозта коммунистиг күш-ажыл школазының пропагандизи Н. А. Филопова, район эмнелгезинде эртемниг коммунизм школазының пропагандизи А. К. Котов болгаш сон-даа өскелер өөредилге программазының теоретиктиг айтырыгларын амыдырал-биле ханы холбап, дыңнакчыларның бот идепкейиниң бедиргинге салдарны чедирип турар. Чижээлээрге, пропагандист А. К. Котов ССРЭ Конституциязын дыңнакчыларынга тайылбырлап берип турган үезинде, оларның боттарының агитаторлап турар черлеринге өөренип эрткен темазының талазы-биле ыяап-ла бир-ийи удаа беседаны кылган турарын чедип алган.

Кедир өөредилге чылының четчелээшкинин чорутпушаан, партия райкому пропагандист кадрларны шилип алыр, оларның өөредилгезин организастаар ажылды баш удур планнап эгелээн.

К. ЕНЗУК,
СЭКП райкомунуң пропаганда болгаш агитация колдазының эргелекчизи.

УЛАМ ДҮЖҮТКҮР АПААР

Бистиң чуртувуета тарып өстүрүп турар он хире тараа культураларының бирээзинге рис кирер. Бир эвес ону будүрериниң хемчээлин ап көөр болза, колдуунда сөөлгү черни эзлеп турган. Сөөлгү каш чылдарда ол бедик чадаже кодүрүлеп болгаш ам ону будүрериниң темпизи бирги черни эзлеп турар. 1977 чылда чуртка ристиң пиити чылдазы 82 миллион 200 муң тонна четкен. Бо беш чылда ол үнелиг культураны будүрерин чылда өртүмээ-биле 2 миллион 800 муң тоннадан 3 млн. тоннага чедирер соруглаты чер ажылдакчыларының мурнунга салган. Чурт амгы үеде риске бодунуң хереглелин хандырып шыдаар аргалыг.

Ол культураны будүрериниң өзүлдезиниң ындыг дүрген темпизи чүнүн-биле тайылбырлаттынарыл?

Мында эзээн каш түүлдер бар. ССРЭ-ниң ажыглаадыг кодээ ажыл-агый шөлдериниң хөй-хөй зоналарын ристиң деп адаар, оларда дүжүттүң салым-чолу дыка хөйүнде-ле агаар-бойдустуң байдалындан хамаарыжыр. Тараалап эзээн каш районнарның кайы-бирээзи кадыг-дошкуп кандаашкынга таварышпайн баар ындыг чыл херек кырында чок боюп турар. Ристи ыяап-ла суггаттыг шөлдерге тарыжыр болгаш хөй таварылгада оон чаагай дүжүт магадылаттынып турар.

Өске культураларга тарымча чок черлерге, малгаштыг шыналарга болгаш хемниң өл-шык оргулаштарынга рис өзүп үнер. Ынчаарга чурттуң мурнуу талазында чүс-чүс муң гектар ындыг черлер бар, оларда ристиң бижын өзериниге таарымчалыг чылыг база четчир. Хой капитал салымышкыны негеттинер-даа болза, ындыг шыналарны мелиорастаар апаар, ынчалзажок эзээн каш чыл эрткенде аңаа чарыгдаан акша-хөреңги дедир эгиттине бээр.

Бир эвес делегейге хамаарыштыр алыр болза, ССРЭ-ниң рис шөлдери соңгу талада боон турар. Закавказьеге болгаш Ортаа Азияга тарып өстүрүпкенден аңгыда, ол үнелиг культураның багай эвес дүжүдүн Соңгу Кавказтың даглар-ының оргулааштарынга, Волганың аескының чоогунга, Казахстанның мурнуу талазынга болгаш Ыраккы Чоон чүкке база аппарып өстүрүп турар. Бистиң чуртувуска ажаан алыр ристиң үштүн бир хире кезиин Кубаньга болгаш Соңгу Кавказтың даглар-ының оргулааштарынга тарып, өстүрүп турар.

Краснодардан Азов далайның эриктеринге чедир 160 муң гектар черде рис шөлдери чаптылган.

Ол культураны ажаап өстүрер чаа шөлдерни комплекстиг байдаа-биле шиңээдип ап, аңаа хереглээр буга сумуннарны кызып база оруктарны кылып, чурттакчыдыг суурларны болгаш будүрүге базынпарын кылып турар. Ол бүгү чүүлдер черни хөй чылдарда улуг ажыктыг кылдыр ажыглаар арганы бээр.

Инженер-дериглелиг сугарылга системазын дерип тургузарынга күрүне ажокток хөй түңнүг акша-хөреңгини чарыгдап турар. Чижээ, 1966—1975 чылдарда рис шөлдерин мелиорастаарынга капитал салымышкыны барык-ла ийи чартык миллиард рубль болган.

Рис ажыл-агыйынга хереглээр парын техниканы, ооң иштинде ону ажаар комбайнарны кылары-биле кедэ ажыл-агый машина тудуушкунунуң эзээн каш заводтарынга тускай дааглаларны берген. Ооң чаагай дүжүттүг чаа сорттарын тып үндүрер талазы-биле чурттуң чамдык шыырак эртемденнери шудургу ажылды чорудуп турар. Бир гектардан 90-дан болгаш ооң-даа хой пентнер дүжүттү бээр ооң-оң муң гектар шөлдер бар.

Бо чылын бистиң чуртаа 585 муң гектар шөлге ристи тараап өстүрүп турар.

Юрий ИВАНОВ,
(ПМА).

А Ж А А Л Д А - ХАЙГААРАЛ ЭКИЖЭЭН

Сүт-Хөл кодээ Советтиниң күүскому суур чаагайжыдылгазын ажыл-агыйның оске айтырыглары-биле деңге көрүп, ол талазы-биле боттуг хемчеглерни ап турар. Ынчангаш суурвуң чурттакчылары бо соолгу чылдарда суур чаагайжыдылгазынга идепкейлиг киржип турар болгаш кудумчуларга, бажыңнар девискээринге тарымал үүштерни олуртуп, ажаалда-хайгааралын эки чорудуп келген.

Бо эрткен чазын суурвуң кудумчуларынга, чурттадга бажыңарының девискээринге аштапга, ыяш олургулгазы организастыг эрткен. Ам бо хүннерде албан организацияларын, суурвуң чурттакчылары боттарынга хамаарыжыр девискээр, участогунда олурткан ыяш, чечектериниң ажаалда-хайгааралын кошкатпас дээш суггарылганы доктаамал чорудуп турар. Сүт-Хөл участок эмнелгезиниң коллективи боттарынга хамаарыжыр девискээринде, эмчилериниң чурттакчылга бажыңнарының чанында катай 500 дөс тарымал үүштерни олурткан. Оларның суггарылгазы, ажаалда хайгааралы эки. Суг-Аксы ортумак школазының өөренекчилер, башкылар коллективи чаагайжыдылга айтырыынче база чугула кичээнгейни утландырган. Олар девискээринде 200 ажыг дөс янзы-бүрү үнүш, чечектерни олурткан. Школаның өөренекчилери чайгы дыштанылгазында школаның дуржулга участогунда ажылдап, ында өзүп турар чимистиг үнүштерни, янзы-бүрү ыяштарны ажаап-хайгаарап турар. Киров сес чыл школазының девискээринде ногаанчыттынганы, чаагайжыттывганы багай эвес.

Суур чаагайжыдылгазының айтырыы — суурвуң херээженнер чөвүлелиниң ажылчорудулгазында чугула черни эзлеп турар. Ук ажылды агитквартиралар аайы-биле күштелдирген. Чечек, тарымал үүштер олуртур талазы-биле чарыш агитквартиралар ортузунда калбарган. Агитквартиралар ортузунда калбарган социалистиг чарыштың түңнелин үндүрерде, чаагайжыдылгага киржилгезин база өөренип көөр. Ынчангаш чурттакчылар аңаа идепкейлиг киржип турар.

Чаагайжыдылга — бүгү-биитиниң херээ. Ынчангаш чурттап турар черивистиң арыг-шевери, чаагайжыттынган турары бистен хамаарыжыр. Бо ажыл бистиң суурда багай эвес тургустунган, чурттакчыларның аңаа киржилгези идепкейжээн. Ооң түңнелинде суур чаагайжыдар ажыл база көскүзү-биле экижээн. Суурвуестуң хүн бүрү вогаарарын, аян кирип турарын көөрге өөрүнчүг-дүр.

О. БОРАШ.

БЕДИК ҮНЕЛЭЭШКИН

ЛИТВА ССР. Полупроводниктерниң шынарларын ажыттканы болгаш оларны ажыглааны техникага улуг эргилдени болдурган. Ынчалза-даа эртемденнер үр үениң дургузунда эң бедик частотаның моондаан ажып шыдаавайн келгеннер. Ол чорук полупроводниктерни ажыглаарының аргаларын эзлээн кызыгаарлаан. Шинчилекчилер бөлүү, ооң иштинде Литваның Эртемнер академиязының ораланчы президентизи, полупроводниктер физиказының институдунуң директору Юрас Пожела эң бедик частотаның полупроводниктер генераторун тургускан.

Эртемденнерниң ол ажылдарын амгы үеде хөй санныг эртем-техниктиг талаларда калбаа-биле ажыглап турар. Оларның үндезинге чуртта хөй муң янзы-бүрү радиотехниктиг хереселдерни тургускан.

ЧУРУКТА: Литва ССР-ниң ЭА-ның академиги, Ленинчи шаңналдың лауреады Ю. Пожела.

Т. ЖЕБРАУСКАСТЫҢ фотозу.
(СЭТА-ның фотохрониказы).

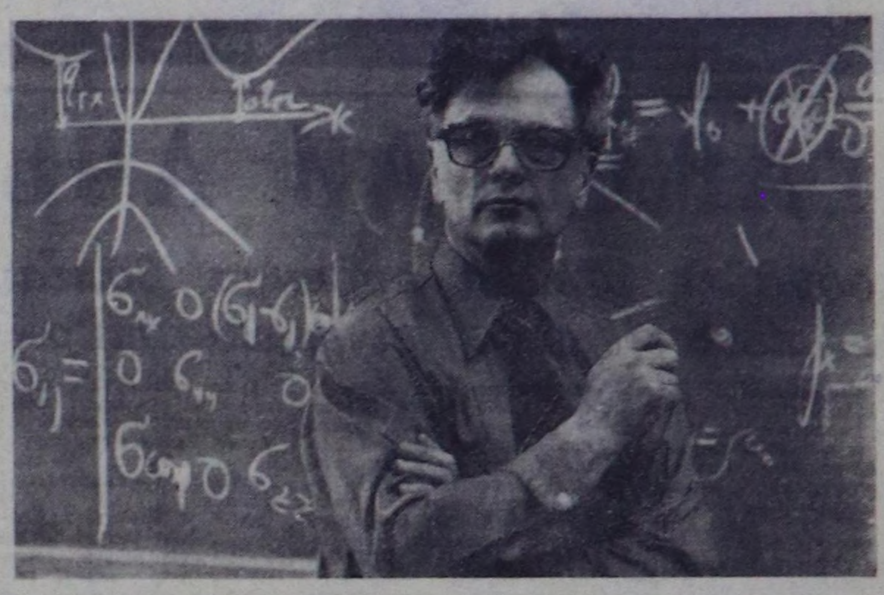

ИЙИ АЙНЫҢ ОРНУНГА ИЙИ ШАК

БРЯНСК ОБЛАСТЬ. Унеча хоорайда радиотелевидениениң ретрансляция станциязының мачтазының антенназын МИ-10К деп вертолёттуң экипажы-биле кадыг Брянскиниң «Стальконструкция» трестиң монтаж эргелелиниң П. А. Копыловка удурткан монтажниктер бригадазы ийи айның орнунга ийи шак дургузунда тургусканнар. Черге эптеп кылган ийи чартык тонна деңзилиг болгаш он дөрт метр бедик антеннаны «агаар краны» үш мчнута иштинде 220 метр бедикче көдүрүп үндүрген. Бир эвес авиаторлар дузалаваан болза, ретрансляция станциязының ажылын ийи ай дургузунда соксадыр турган.

Антеннаны тургускаанының соонда телеламчыдылганы бүзүрелдиг хүлээп алыр зона калбарган, оларның ынанышты болгаш шынары экижээн. Унечаның чоогунда алды районнарның чурттакчылары телеламчыдылганы көөр аргалыг болганнар.

ЧУРУКТА: антеннаны көдүрүп турары.

В. УГЛИКТИҢ фотозу.

(СЭТА-ның фотохрониказы).

А Ж Ы Л - Х Е Р Е К - Б И Л Е К А Р Ы Ш П А А Н

Кызылдың туйбу заводунда мастер Г. А. Царицынның удурткаңы дой-довурак казар карьериң коллективи нзнынуң 20-ге чедир 26,5 муң кубометр дой-довуракты казып үндүрген. Карьериң коллективи чыл эгезинде алган чартык чылдың уткуштур планын чедиишкиниг күүсеткени ол.

Айның тончүзүнге чедир арткан хоныктарда олар планнадан ажыр ам-даа 2,2 муң кубометрни казып тыварын шиитпирлээн.

«1978 чылдың планныг онаалдаларын хуусаа бетинде күүседир дээш социалистиг чарышты калбартыр дугайында база бүдүрүлгениң ажыктыын болгаш ажылдың шынарын бедидер дээш демнеледи күштелдирер дугайында» СЭКП Төп Комитединиң, ССРЭ-ниң Министрлер Чөвүлелиниң, ВЦСПС-тиң болгаш ВЛКСМ Төп Комитединиң Чагаазын Кызылдың туйбу заводунуң коллективи ажылхерекке удуртулга болдургаш, республикавыңың үлептүр бүдүрүлгелериниң ажыглаа-биле электросаалда ашпарадын турган.

Эрткен беш айларда бистиң завод продукция сайгарарының-даа, ниити продукция бүдүрериниң-даа планнарын чедиишкиниг күүсеткен. Тыва АССР-ниң Конституциязының сескн үүлүнде: «...Күш-ажылчы коллективтер социалистиг чарышты хөгжүдүп, ажылдың мурнакчы аргаларын пентередиринге, күш-ажылдың сагылга-чурумун быжыглаарынга киржип, боттарының кежигүнерин коммунистиг мөзүшпинарның ёзуузунга кижазидип, оларның политиктиг медерелин, культуразын болгаш профессионал мергежилин бедидеринің дугайында сагыш салып турар» деп бижиттингенин демдеглексээр мен. Коллектив дээрге ёзулуг-ла кижизидикчи рольдуг, улуг күш болур. Ында ажылдап турар кижилерин планныг онаалдаларны күүседири дээш социалистиг чарышче хаара тудары, бүдүрүлгениң ажыл-херээ дээш бот-харыысалганы ажылчын бүрүзүнге таймылбырлап, угаадыры дээрге заводта хой-ниити организацияларының хүзээлгези болур ужурлуг.

Туйбу заводунуң бригадаларының аразында социалистиг чарыш эки организастатынган. Туйбу кылыр дой-довурак казып тывар карьериниң (мастери Г. Царицын) коллективи шалыпчы күш-ажылдың чылында эгелекчи санал үндүрүп, уткуштур планны алган. Күрүне планында көрдүшкени 47 муң кубометр дой-довуракты казып тывар турган болза, олар планны эде көрүп, 52 муң кубометрни кылырын уткуштур планда хүзээнгеннер. Оларның сөзү ажыл-херек-биле карышпаан. Июньның 20-ге чедир 26,5 муң кубометр дой-довуракты казып белеткээн. Ынчангаш уткуштур планда көрдүнген чартык чыл планын олар 10 хонук бурунгаар күүседипкени ол.

Ында улус депутаттарының Кызыл хоорай Советиниң депутады Е. Бородинниң, Б. Севруковтуң, Г. Клевшиин ажылга кызымак, төлептинин коллектив хүндүлээр. Ол ышкаш А. Монгушановтуң хептекчилер, Л. Асановның туйбу ертедир, О. Адамның суугулардан туйбу уштур бригадалары күжеңишкиниг ажылдап, бедик көргүзүглерни чедип ап турардар.

Карьериң мастери Гелий Сандрович ажылды билдилиг организастап, турарындан ында күш-ажылдың сагылга-чуруму быжыг, ажылчыннар аразында эп-найыралдыг.

Туйбу заводу чартык чылдың планын чедиишкиниг күүседир чоокшулаан. Коллектив күжеңишкинин кошкатпайн ажылдап турар.

А. ФИЛИППОВА.

Кызылдың туйбу заводунуң улуг экономиан.

МАГАДАВАС АРГА ЧОК

Эрткен чылдың күзүүүнде ССРЭ-ниң чаа Конституциязын (Үндезин Хоойлузун) хүлээп алган. Бо чылдың чазы база онзагай-дыр. РСФСР-ниң Конституциязын, ооң соонда Тыва АССР-ниң Конституциязын хүлээп алды. Бо бүгүге сеткил ханып, өөрүвес арга чок. Алдын хоойлуларның ачызында эргелеривис бүрүн совет хамаатылар-дыр бис. Ажылдаар, өөренир, дыштаныр дээш өске-даа эргелер ында магадылаттынган. Эргелер-биле чергелештир бистиң хүзээлгелеривисе база бар болгай. Ону хажыттнас, бүрүн сагыыры хамаатыг бүрүзүнүң хүзээлгези.

Бодум башкы болгаш, өөредилгеге хамаарыштыр чүүлдерни мага хандыр ыомчун танымыын, амыдыралга боттандырар дээш ажылдап олурар кижи-дир мен. Улус өөредилге шугумунга үжеп алды чыл ажылдап келдим. Бо аразында бистиң хөгжүдеп сайзыралывыста чаартылгалар кайы хой. Совет Тываның базымнары херии, бүрүнгаар углангап. Ылаңгыя улус өөредилгезинге хамаарыштыр улуг соруглаларны бүгү чурттаазы-биле бир дөмей боттандырып турар болгай. От магалыг-дыр. Ынчангаш бистер, башкылар, бо бүгүге улам чалгынналып, чогаадыкчы сорук-биле ажылдаар ужурлуг бис.

К. КЫСТАМ.
Каа-Хем район.

А Н Ы Я К Т А Р Г А Ү Л Е Г Е Р - Ч И Ж Е К

Ынчан күскээр тургаш чүве. Ажыл аайы-биле Тес-Хемниң «Чодураа» совхозунуң Хараал-Тей фермазынга чеде бергеш, ооң сураглыг кижилери-биле чугаалажып олур мей. Бо коллективте сураглыг хоочун кижилериниң бирээзи Чедей Хурагандаевна Самагалдай чораан чедип келген. Чазык-чаагай, чугаакыры аажок Маадыр-ие сөөлгээ чокка чугаалап-ла олур. Самагалдайда онза-солуун чүү болуун турарын кезек када то каапты.

Чедей Баткар — хоочун коммунист. Ол партия обкомунуң кежигүнү, район Советиниң депутады. Маадыр-ие Хараал-Тей сүт-бараан фермазынга 25 чыл иштинде саанчылап ажылдаан, пенсияже үнген, аңаа «Тыва АССР-ниң алдарлыг малчыны» деп хүндүлүг атты тывыскан. Пенсияже үнзе-даа, ол аңаа орбаан. Хоочун саанчы фермада аныяк саанчыларның дагдыыкчызы болуп, кижизидилге ажылын чорудуп турар. Хоочуннуң күш-ажылчы чанчылдарындан хойнү өөренип ап, комсомолчу саанчылар күш-ажылчы бедик көргүзүглерлиг, сагылга-чурумнуг ажылдап турар. Бир инектен-ие чылда 2500 литрден куду эвес сүттү саан ап турар. Саанчы инектер Оюмаа Баткар, Зоя Ашак-оол, Зоя Тежит-оол олар болгаш өскелер-даа хой сүттү саан ап, алган социалистиг хүзээлгелерин ажыр күүседип келген. Коллектив оларга чоргаарлаар.

«Бөгүн бир саанчымның эң бедик көргүзүү — даарга бүгү коллективтиң болуур» деп лозуң-биле коммунистиг күш-ажылдың бо фермазы ажылдап турар.

Хоочун коммунистер Чооду Намчаковичи биле Чедей Хурагандаевна Баткарлар чүгле кызымаккай күш-ажылы-биле алдар-хүндүтпелдиг эвес, харын боттарының уруг-дарыын төлептиг кижилер кылдыр кижизидеринче кичээнгей салып чоруур. Комсомолчу кызы Оюмаа фермада мурнакчы саанчы, Олзаң партия кежигүнүнге чаа кирген, фермада үчётчик. Еленазы Томскиниң медицина институдунуң соолгу курузунда, оглу Белек-оол Омскиниң совет-партия школазын доозун турар. База бир уруу Соңгукчу «Чодураа» совхозтуң библиотекары.

Коммунист Чедей Хурагандаевна партия обкомунуң кежигүнү кижи болганда ферманың коллективинге политмассалыг ажылды организастаарынга идепкейлиг киржип келген. Обкомунуң илепумнарының шиитпирлерин амыдыралга боттандырар талазы-биле ажылды организастап, аныяк саанчылар ортузунга улуг ажылды чорудуп турар. Ферманың саанчы кыстар политөөредилгеге болгаш экономиктиг билиглерниң өөредилгеге бүрүн хаара туттунган.

Ферма эрткен чылын күрүнеге 140 тонна сүт садар планын сентябрьның эгезинде-ле 170 тоннага күүсеткен. А беш чылдың үшкү чылының эрткен айларында база эки көргүзүглүг болуп, партык конференциязынга 82 тонна сүт садар планын 87 тонна кылдыр күүсеткен. Июнь айның тончүзүнге чедир ам-даа 30 тонна сүттү немей күрүнеге садар хүзээлгеин коллектив алтап. СЭКП райкомунуң болгаш райкүүскомнуң шилчинир Кызыл тугун коллектив быжыы-биле тудун келген.

— Дирекция чери, партия, профсоюзилел организациялары, районнуң-даа удурткучулары биске хой талалыг дузаны чедирип турар. Ынчалза-даа саанчыларывыс колдуу комсомолчу-аныяктар болганда, оларны турумчударынын таарымчалыг байдалдарын түргүзүп, саанчыларның күш-ажылын чингедирип-биле электросаалда ашпарадын тургузарынга дарый дузалап көрүндер. Ону тургузар арга бар-дыр—деп, ол чугаалап турган.

1977 чылдың декабрьның ортан үези. Фермага ынчан база чораан мен. Долганнар-даглар, ховулар ак хар-биле шыптынган. Соок улам дыңзып орган. Дүвүлеп хадыпдаа тургулаан. Ферма адаак иштинде ыяк мугулдурда турар болду. Кажаалар делгем, улуг. Шупту 280 ажыг инекти кыштадып, ниити байдалы хүр-чаагай турду. Оларга бөзр сигенниң, көк сулапың, сенажтың күрлавыры арбын белеткеттинген. Саанчылар, кадарчылар шупту бажыңнарда чурттап турар.

Коммунистиг күш-ажылдың Хараал-Тей СБФ-зиниң ат-сураа республикада билдингир. Аңаа барган кижи ажыктыг хөй түүлдерни оон көрүп болур. Кадарчыларның, саанчыларның, бызаа ажаакчыларының ажылын таарымчалыг организастаан. Фермада сес саанчының алдызы комсомолчулар. Аныяктарның ажылдап база чурттаарынга таарымчалыг байдалдар тургустунган. Ферманы электражиткен. Күш-ажылдың бүдүрүкчүлүүн бедиперинге, продукцияның бот-үнезин чингедиринге, ажылдың шынарын бедидеринге таарымчалыг байдалды электрижиидилге тургузуп турар. Фермада бичче механизацияны калбаа-биле ажыглап эгелээн. Дөрт улуг инек кажаазы бар. Оларга чемнең даштыыртан экизээрде база механизастаан улуг демир үгектн ажыглаар. Одекти дашкаар үндүрерде база опу ажыглаар. Саанчы кыстар ам ол бүгү ажылды ыыларда аар күш үндүрбестээн. Кажаа иштин база тускай трактор күжү-биле аштап ап болур.

— Улуг кажаалыстың ийи ужунда үнер, кирер аастары бичии, чылыг үеде ону алгыдын эгелээр бис — деп, Чооду Намчакович чугаалады.

Кыжын кажааларны шупту-аун чылыг бус-биле чылдып турар. Амгы үеде фермада электросаалданы организастап тургускан.

— Баштай инектер хоюп, төпкилеиип, халчып турдулар— дээш, ферма эргелекчизи чугаалады.— Ам олар шуут чанчыгып калган. Электросаалданың чаа арга-дужулгазын ажыглап эгелээни-биле саанчыларның күш-ажылы улам экижип, арга-дужулгазы улгадып турар.

Фермаңың кызыл-булуңу. Ооң шалазын кылайы дозулап каан. Долгандыр бүгү-ле чүве эмге-сескелиг, арыг-силиг. Коргүзүг самбыразы база бар. Ында кадарчыларның, саанчыларның база бызаа ажаакчыларының хүн бүрү кылып турар ажылының көргүзүглерни тодаргай бижип турар. Социалистиг хүзээлгелерни көскү черде чараштыр бижээш аскан. «Агитхуудустар» доктаамал үнүп турар.

Чоокта чаа база Чооду Намчакович Баткар-биле ужуражып, элээн хөөрештивис.

— Магалыг чаагай үеде ажылдап база чурттап турар улус-тур бис — деп, ол өөрүшкүүт чугаалады. Фермаңың коллективи Тыва АССР-ниң чаа Конституциязын бүгү талалыг өөрөнүп турар. Ооң негелделеринге дүүштүр ажылдап, чурттаарын олар хүзээлээп, социалистиг хүзээлгелерни чедиишкиниг күүседиринче бүгү күжүн мобилизастап, чайлаглаашкынны организастыг чорудуп турар.

Х. ОЙДАН-ООЛ.

ШЫЛГАРАҢГАЙ АЧЫ-ХАВЫЯА

(Төнчүүг. Эгези 1-ги арыида).

Маадырларыиың чырык тураскаалын мииута иштиде туруп әзудаарын дилеп тур мен. **(Шупту туруп келген).**

Эштер! Тиилелгениң салюдунуң даштаапкыны диимиреп эрте берген. Дайыныың эпопеязы катап тургузуушкунуиуң эпопеязы-биле солуттуган. Силерниң аракарда дыка хөй кижилер дайын соолгуиде Минскиниң кандыр турганын билир боор. Херек кырында хоорай чок, бузундулар, хүл-ыйба, чашпан үнген хову тургай.

Белоруссияның наймыслалын бузувдудан түгле катап тургузар дээш эвес, харын улам каас чараш кылыр дээш база катап тулчуушкун, демисел эгелээн. СЭКП ТК-ныи, Совет күрүнеиниң дузаламчымызына, бүтү эвилелдеишиеи республикаларның аку-дуцма детикимчеининге даянып алган, кестүп көрбээн кыска хуусаада минскижилер бодунуң хоорайын катап тургускан.

Фронтудан ээп келгеш, төрелдериие болгаи чоок кижилериие ужуражып четтикпейи, аар качыгдалдан караиың чажып аштап ап четтикпейи тургаш-ла, катап тургузуушкунуң күш-ажылчы ээлчээие киржип тургапиарга алдар болгаи мактал. Минскиге бедик шаңнал— ол силериің шаңналдарыиар-даа, эргим эштер!

Чурттуң дыка хөй хоорайларына чораан мен. Амгы Минскиин эң-не чараш хоорайларың бирээзи деп санаар мен.

Минскииің кудумчуларыиде чоруп тургаш, сетгилим хангап. Бо хоорай чаңгыс аай болгаи бүдүи архитектуралыг, утка-бодалдыг кылдынганы, амгы үеиик планы-биле тутканы, чаагайжыттынгапы, кудумчуларының арын, погаап үңуштери-биле магадапчыг болуп турар.

Бөгүнгү Минск — түгле республикаиың эвес, харын бүтү чурттуң индустриалдыг төвү. Силерде бүдүрүи турар автомобильдер болгаи тракторлар, станоктар болгаи прибордар, электрон-саналга машиналары болгаи оптика улуг алдарга четкеп. Хоорайда бүдүрүи турар продукциялардың чылда хемчээли дайын мурииудагы 1940 чылдан 72 катап хөй боон турар. Кылымларның үштүи бириидеи хөйүи күрүиекии Шынар демдээ-биле бүдүрүп турар.

Минск бодунуң аныяк, шинчала-даа, бышкан эртеии-биле дүрүм ёзугаар чоргаарланып турар. Белорус эртемденнер физикага, техниктиг киберпетикага, математикага, ядролуг энергетикага кайгамчыктыг чедиишкиннерни чедип алган. Силерниң эртемденнериинер эртем болгаи бүдүүлгении харыдээзын экижидер талазы-биле кескү үре-түнелдерни чедип алган.

Минск — белорус культурадың төвү, хөй националдыг бүтү совет культурапың хогжулдезиие төлептиг үлүүи киирип турар хоорай. Чүгле республикага болгаи чүртка эвес, харын пайырадлыг күрүвее бедик мергежилдиг специалистерни белеткеп турар улуг ооредилге черлерии мында мөөнүзүи. Силериің театрларынар, ыры болгаи танцы ансамбльдери калбаа-биле кескү болуп пелтерээи.

Минскиниң музейлеринде, ооң кудумчуларының аттарында, өндүр улуг тураскаалдарда хоорайның маадырлыг эрткеи үеэии. Минск чурттуг маадырларының дугайын камның камгалап арттырганын бөгүи демдегларн өөрүүг-дүр, ол тураскаалдар патриоттуг бодалдарның болгаи күш-ажылчы эптузназмның үидезиин бооп келген болгаш болур-даа.

Совет Белоруссияның, ооң иштинде ооң пайысылалының чедиишкиннери —ленинчи наиионал политиканың херек кырында боттанышкыны, социализмниң чарлааны улустуң сагыш-сеткил күштериниң чогаадыкчы күүзүнүң боттанышкыны болур.

Бедик шаңнал-биле холбаштыр ажылчыннарга, инженерлерге болгаш техниктерге, эртемденнерге болгаш культураның ажылдакчыларыига, эмчилерге болгаш башкыларга, Минскиниң бүтү ажыл-ишчилериие байыр чедирбишаан, Минскиниң чурттакчылары бодунуң хоорайының түгүи, дайынчы болгаш күш-ажылчы тиилелгелериниң алдары бүрмээи түгүи моон соңгаар-даа улам бедик тудар дээриинге бүзүреди илергелексээн яйык мен.

Белоруссияның Компартиязының ТК-ныи болгаш Минск обкомунуң удуртулгазы-биле Минскиниң коммунистериниң чүс-муң кижилиг отряды партийии ажылдың хевирлерии болгаш аргаларын доктаамал сайзырангайжыдың турары бедик үнелээшкиини алган. Амыдыралдың, сайзырангай социализм үезиниң салыи турар сорулгаларын чаа ёзу-биле база балдилии-биле шинтирдеп шыдаар партия, совет, ажыл-агый, профзвилед болгаш комсомол ажылдакчыларының кайгамчыктыг кадрлары озуп үнген.

Силерге улуг чедиишкиннерни күзедим, эргим ецнүктер! Минскиниң коммунистери, Белоруссияның коммунистери СЭКП-ниң XXV съездизиниң шинтирлерии ямыдыралга боттандырарынга толептиг улуүн киирер дээриинге бүзүреп турар мен.

Силерниң республикаларның амыдыралында солуи түүлдер, өске республикаларда эштериие көрүп, билип алыры ажыктыг солуи түүлдер хөй. Экономиктиг болгаш социал хогжулдениң ажыл-агыларын шинтирлеп турар ниицпативалар, түтүлдүг болгаш туруштуг чоруктар ойза ооргүп турар.

Белоруссияның партиязының, ооң күш-ажылчы коллективтериниң улуг ачы-хавыяазы болза, экономиктиг девизигүүрүү туруштуг, бедик темпилиг өстүүп турары болур. Тоску беш чылдың планын чедиишкиниир күүсеткеи силер. Онгу беш чылдың ийи чылында үлетпүр бүдүүлгезиниң хемчээли план ёзугаар 13,9 хуу өзер тургаш, 16,2 хуу өскеидир. Пландан ажыр 590 миллион рубльдин продукциязын бүдүргеи. Түүү чугаалаар боор? Эки ажылдап турар-дыр силер. Ол-ла ёзугаар ажылдап көрүнер!

Белоруссияга кодээ ажылагыйың хогжүдериие кескү чедиишкиннерни чедип алган. Белоруссияның черии үнүшдүжүт чок үе база турду. Гектардан 7—8 центнер тараа алыры эң-не үстү шыкаи боон турган. Ам кандыгыл? Тоску беш чылда гектардан-на чылда ортумаа-биле 21,3 центнер, а эртеи ийи чылда — гектардан-на 25 центнер тараны алган. Амгы үеиик агротехниказының ачызы ол. Черии ажыл-агыйжы, үгаан-сарыыл-дыг ажыглаар деп түве олдур.

Түгле кодээниң ишчилери эвес, харын кодээге тракторлар, комбайннар, өске-даа машиналар, минералдыг чемнидилгелер берип турар бүтү кижилер, мелиорация ажылдары кылып турар кижилер кодээ ажыл-агый продуктуларын бүдүрерии улам ковүдедир дээш демиселге боттарының коженишкиннерии ковүдеткеи турары чугула.

Эштер! Бистер шуптувус 1979—1980 чылдарда дыка күженишкиниг ажылдаар ужуруг бис. Беш чыл даалгаларын шинтип-биле күүседир дээш артпан ийи чылда бүдүрүге өзүлдеайн, күш-ажылдың бүдүрүктүүлүн дыка улгаттырар, өске-даа хөй көргүзүглерии экижидери чугула.

Партияның идип үндүрген чугула сорулгазы болза бүдүрүлгенің ажыктыын бедидери болур. Ону шинтирлээриие бүтү коллективтерии мобилизастап турар бис. Бо сорулга силерге база долузу-биле хамааражыр. Маңаа холбаштыр оиза чугула түве болза, камналга чурумун бүтү тала-биле күштелдирери, бүтү звеноларга бот-оруга-чарылганы быжыглаары, түүн-даа мурииуда планныг чурумиу шыиғызы-биле, чайгылыш чок күүседири болур.

Планныг чурумну сагыры деп түл ол?

Ол дээрге, чогуур үеэиндө, айыткан хуусаазында планнарны ажылдап кылыры болгаш бүтү көргүүглер, ажылагыйның звеноларының база республикаларның айы-биле, ооң күүселдезиин хандырары, даалгаларның балансылыг болуруи хандырары болур.

Ол дээрге, планда көрген даалгаларны бүтү көргүүглер таласы-биле чугаа чокка күүседири болур. Планныг көргүзүглерии «кол» болгаш «ийиги чергеиии» кылдыр көре бээр чоруктар бисте болгулап турар болгай. «Кол» көргүзүглер таласы-биле планны күүседириие түткээш, «ийиги чергеиииичее» сагыш салбайн баар чоруктар бар. Ону болдурбас херек. Бадылаап бүтү көргүзүглерии күүсеткеидө, чүгле ынчаарда планны күүсеткеи деп сапаар ужуруг.

Планныг чурумну сагыры—планнарны күүседии турарынга ажыл-агыйжы, хүн бүрүүнүң контролюн тургузар, план чурумуи хажыдың турар кижилерден шыиғыы айтырар дээни ол.

Үеиик байдалы, объективтиг байдалдарда өскерилгелер планныг даалгаларга чамдык эдилгелерии киирерии иегей бээр. Ол билдиигир болгаш чайлаш чок. Объективтиг эргежок чугула түве болдурбаап, бистиң ажыл-агый ниижилеривистиң чамдыкызының ажылын чиигедириие хереглээп чамдык эдилгелер база тургузаар. Ол дээрге планныг көргүзүттерии багай талаже чаа тыртта бээр.

Планга ындыг яазылыг «эдилгелер» чамдык ажылдакчыларның организас чок болгаш ажыл-агыйжы эвес чоруунуң түүпелиидө бооп турар. Оон түүпелиидө плап бозунуң мобилизажчы күжүи чедирер, ажылда четпестерии чажырып чыдар апаар.

А үстүиде турар организацияларның удуртукчулары «чиигеткеи» планга ынак кижилериің талазыиче чалгыыр болза, принцип чок, түвеии чиик көор кижилер апаар. Планга хамаарыштыр мындыг чоруктарны партийжи ёзубиле принципиалдыг үпеден көор херек. Биске күрүие күселп-биле цылыр ындыг чигзивиглиг чоруктуң ажыы чок.

Чогум-на Минскиде, Белоруссияда ажыл-херек багай боон турарындан планныг чурум дугайында айтырыгны цацла чидип-биле тургузуп турарым ол эвес, эштер. Харын силерде элээи эки дүржулга бар. Планныг чурумну хажыдарының фактылары силериии бүдүрүлгелериидерде улам эвээжеп турарын менээ чугалады. Бо дээрге, партия организацияларының чорутканы партийжи-организастыг болган идей-киижидилгелиг улуг ажылдарның түпелиидир. Бо дүржулганы быжыглаары болгаш калбаа-биле пентередирип эки болур пайк.

Экономиктиг болгаш социал тургузуушкунуиуң бүтү участоктарында Белоруссияның чедиишкиннери улуг. Ынчалза-даа кылдынган түүлдерии толептай-биле үпелеп көрүп тура: бистер, коммунистер, шинтирлеттинмээи айтырыгларны барып эскерип көрүп турар бис.

Силерниң республикацарда, ооң иштиидө Минскиде хожудан турар бүдүрүлгелер, тудуг организацияларының барының дугайын чугаалавайн барып шыдавас мен. Республиканың хөй заводтарында болгаш фабрикаларында фонд эргилдеи ооижум озуп турар. Металлды, чиг-эттн, өлаар түүлду болгаш электроэнергияны артыкка чарып турарының эвээш эвес фактылары бар.

Ындыг фактыларны хөйиү адап болур. Силерде кандыг четпестериің барын, кайы хире улуг курлавырларны ажыглавайн турарын силер менден артык билир болгай силер. Ол курлавырларны бүгү хемчеглерии ап тургаш, ажыглаарынче хоорайның болгаш кодээниң ажыл-ишчилерии кедүүрүп үндүрери партия организацияларының атгаларының херээ болур.

Республиканың бүрүнгаар шинчээшкиниің доктаамал ритмин хевээр арттырбышаан, Белоруссияның коммунистери болгаш бүгү ажылчы чоннары оигу беш чылдың онаалдаларын чедиишкиниг күүсеидир болгаш экономиканың база социал деиишкелиин чаа-чаа бедиктерии чедип алыр дээриивге СЭКП Төп Комитеди идеген турар.

Эштер!

Хатыныың коңгулуурларының сүртеичиг үнү сагындырып турар белорус черге, маңаа, совет улустуң чорудун турары тайбың дээш кылымакай демиселдиң, делегейге чаа дайын ортун үндүрбес дээш демиселдиң оиза чугулазы улам тода апаар-дыр.

Амгы үеде Нью-Йоркта чепсегленишкиниң дүжүрер талазы-биле Кол Ассамблеяның тускай сессиязы доостур деп турар. Боо-чепсектн эидере бүдүрерии соксадырынга бүтү кижи төрелгетеиниң ханы сопуургалдыын ол сессия база катап бадыткаан. Чепсегленишкиниң дүжүрери дээш КНО-нуң кежигүннериниң хөй кезии саналдаан.

Совет Эвилели болгаш социалистиг өске-даа чурттар сессиязга боо-чепсектн эидере бүдүрерии долу соксадырының калбак, дидим болгаш амыдыралчы программазын идип үндүргеннер. Оларның саналдары Ассамблеяга ажыл-херекчи чугаалажышкынның төвү болган.

НАТО-нуң элээи каш кол чурттары, чүүн-даа мурииуда АКШ чепсегленишкиниі дүжүреринің сорулгаларын шинтирлээрииге хөөи чогун сессияга база катап көргускен. КНО-нуң Кол Ассамблеязының тускай сессиязына мырыиай өске түүлду—боо-чепсектн эидере бүдүрерии соксадырын, чепсегленишкиниің дүжүрерии Нью-Йоркка чугаалажып турда, боо-чепсектиң үр хуусаалыг чаа программазын хүлээп алган Вашингтоига НАТО-нуң төвүделиининң сессиязын чорутканын канчаар үнелеп көөрүл?

Тайбыцга цнакшылдыг улустарның кол сагыш салыышкыннарын болгаш түткүлдерии тооп көрбээни ол эвес бе? Вашингтоига НАТО чурттары боттарының «боттуг политиказын» уламчылап тургаш, Нью-Йоркка шүгүмчүлелге болгаш бүрүү шагыышкыига таварышпас дээш карак чаап, чугаалажышкыннарга киржип тургаиары ол-дур.

Пекиниің чагырыкчылары база-да ол турушта. Оларның төлээлекчизи индирлерии солуицаиыига домей болган. Дайызырак чугаалыг ол төлээлекчи КНО-га эвес, а НАТО болүүүиүң сессиязыига түве чугаалаар ужурлуг турган ийик.

Ооң-биле кады Пекиниің ындыг шугумуи Вашингтоида төлептай-биле үпелеп көргеи. Сөөлгү үеде АКШ-та бедик деннелге болгаш оваарымча чок хевир-биле ССРЭ-ге удур «кыдат көзериы» ойнаарын оралдажып турар. Алызын бодаваап болгаш айыылдыг политика-дыр! Ол согур болгаш айыылдыг политика барып-барып оон авторларына ылгакчаиыг болу бээр чадавас.

Кол Ассамблеяның сессиязы доостур деп турар. Ынчалза-даа аиаа идип үндүргеи идеялар болгаш саиаалдар улам-на өөскүүр болгаш болуиуң күштүг салдарын чедирер дээриивге чигзиниг турбас. Чепсекти эидере бүдүрерии соксадыр болгаш чепсегленишкиниің дүжүрери дээш боттуг хереқтер дээш демиселдя уламчылаар болгаш ову күштелдирген турар үжурлуг.

Ол талазы-биле эң чугула угланышкынныың бирээзи болза, Төп Европага чепсектиг күштерии болгаш боо-чепсекти кызыгаалаларының талазы-биле. Венада чугаалажышкынныр болүүр. Ол айтырыг талазы-биле мен хөй удаа чугаалап келген мен. Шынаи-биле чугаалаарга, дүвүрээзиниг сеткил-биле чугаалап келген мен. Шынап-ла чугаалажышкынныриың ол бешки үезиә чедип келген, ол чугаалажышкыпнар ам барык-ла беш чыл дургузунда чоруп турар, шинчилиже херек кырында чедип алган түпелдер аидыызында чок. Ол айтырыг дээрге түгле Европага эвес, а харын-даа делегей байдалын экижидериие чугула айтырыг болүүр.

Түпгүстүүп келген байдалды бүгү талалыг бөрелии көргеш. Венада чугаалажышкынныриы догейленишкиниидеи үштүр дээш чаа, чугула базымны социалистиг чүрттар кылган. Ол чугаалажышкынныриың эвээш эвес дурижулгазын барымдаалап көрүп турар чаа калбак болгаш толаргай саналдарны Венага бистиң чүрттарывыс кылган.

Оларда кол түүл түл?

Бирээде, ол болза ырыиай ядеи болгаш тодаргай саналдар-дыр. Ол саналдарда совет болгаш америк шеригларии баштайгы чадада үидүреринің тодаргай санын айытпап. Бодуиуң талазыидан ССРЭ шинтип-биле чыл дургузунда чогуур техниказыг, ооң иштиидө чижек-биле муи танкыларлыг үш дивизияны үидүреиие белеп.

Нёнде, НАТО болгаш Варшава кереэзиниң чүрттарының чепсектиг күштерии кызырарын ден күштүг чоруктуг азы оскээр чугаалаарга парлетгиг кылдыр чорудар. Бүгү чүрттарның шеригларии кызырганының түпелиидө Төп Европада болүү бүрүзүиге чаңгыс ааи шинти хемчегии тургузарын саналдаан.

Ооң-биле кады ындыг хемчээл дугайында идеи болу барыын чүк чүрттарының саналдап турганынга дүүшкек. Чугаалажышкынның киржикчилериидеи кым-даа оскелериің оорагзының артынга чаштының алгаш кызырарындан ойталаваас, а ол ыпкаш оскелериің кызырын турарының күсөли-биле болуиуң чепсеэи улгаттырбас ужурлуг деп бис бижыы-биле санап турар бис.

Социалистиг чүрттар чугаалажышкынында киржип турарларга чөптүг, боттуг компромиссти саналдаан. Бодуиуң саналын каирип тура, олар ооң чартыындап-даа хөйиү кылып эрткеннер. Ажыл-херекче шуудап кирээлиидер. Дугуржулга кылыр бааза бардыр. Ам бүгү чүүл Барыын чүктүң тура-соруукдан хамааржыр деп НАТО чүрттарынга кыйгырыгны кылган бис.

Венага дугуржуушкуиу чедип алыры талалардың кайышында-даа ажыктыг болуур, Европага шериг чавырлышкыныың өске-даа тодаргай айтырыгларын чугаалажып көөрүнче шилчиир арганы бээр.

Европада политиктиг байдалды чогумчалыг болдургаиы — сөөлгү он чылдың эң чугула тайбың чаазап алышкыннарының бирээзи. Ону ылангыл ГФР-ге бистиң чоокта чаа аян-чорувустуң үезиидө кончуг тодаргайы-биле көрүп болур турган.

Ооң-биле бот-бодуиуи арасында харылзаалар ийлап таарыштырарының орүүига — боттуг-даа, субъективтиг-даа — хөй шаптыктаашкыиар таваржып, базым бүрүү канчаар-даа ажоок парын болуп турган Европага ГФР-деп өске ындыг чүртту тыгары берге. Ынчалзажок богун ССРЭ биле ГФР-ниң арасында харылзаалар — чамдык чогумча чок түүлдер турлажок — Европага турум чоруктун, европейжи диике чавырлышкыының чугула түүлдериниң бирээзи болу берген.

Совет Эвилели биле Францияның арасында харылзаалар хөгжүлдениң улуг ёруун эрткеи: бистиң кожавыс — пайырадлыг Финляидияны бедик чугаалаваска, Италия, Швеция, Австрия-биле бистиң харылзаалрывыс бүтүүлө шүгумнар-биле эки хөгжүи турар.

Турциияның премьер-министри дээрии Эджевиттиң Совет Эвилелиигге ави-чоруу шиити Европа чөвүлеэ хуралдыыи киржикчилери чүрттарының арасынга тайбың кады ажылдажылганы хөгжүдериие боттуг салышкыи болгай. Оон-биле чугаалажышкынныр болгаш ССРЭ биле Турциияның арасынга чаагай кожа-хелбээ чорук база пайырадлыг кады ажылдажылганың принципгериниң дугайында политиктиг документтиге ат салганы — ол дээрге боттарының үезиидө Лении биле Ататюркүүң төлевилээзии орук-биле бистиң харылзааларывыстың хогжулдезиидө чугула үе-чада-дыр.

Эрткеи он чылдарның дургузунда кажан-даа тургашынга бодаарга, ам Европада бот-бодунга бүүдүүлгиие дыка улуг болуп турар деп, Кол Ассамблеяның шидиринден чоокта чаа медегээи федералдыг каицлер Шмидтиң советэрэ-биле черле чөпшээрежир мен.

Ынчалзажок Европаның тайбынга ынакшылдыг күрүнелериии шинти чедишкиниин болур ол түүлду доктаамал деткиир, быжыглаар, калбартыр херек. Ылангыл делегей байдалы база катап чидиглеиип турар амгы үеде ол онаа чугула. Канчаар кожа-хелбээ догуннаарыл, кады ажылдажыры, дем-биле ходелирид дээрзин чогум-на Европа практика кырынга көргүзүп болур.

Бынаыг тайбың дээш демисел — ол дээрге түгле чазаксгарның эвес, харын улустарның база хөгөө-дир. Делегей политиказының чажыттарын шингээдип алырынче, улустар аразынга тайбың дээш идеяйлиг демиселжиринче ажылчы ацгыны Карл Маркс эртиеи түс чылдың ортаа үезиидө-ле цыйгырып турган. Ол идея калбак ажылчы массаларының болгаш олардың политиктиг авангардының чедеринде база ажыл-херектеринде чүрттавышаан.

Соолгу чылдарның дургузунда делегей ареназынга кылган бүтү-ле чаагай түүлдерии херекке албаг чорукту болдурбазын, улам бүрүнгаар —бүтү улустарга шинаила быжыг тайбыцже чоруурун бүтү чүрттарның ажылчы чоннарының ажыдыралчы эрге-ажыктары пеген турар. Тайбыцга ынакшылдыг бүтү күштерииң каттышкан күжениишкиниер-биле ол эчже сорулгапы чедип алган туруп болуур болгаш чедип алыр-даа, апаа бүзүреп турар бис.

Эштер! Акы-дуцма социалистиг чүрттарның улустарының быжыгып турар кады ажылдажылгазы бистиң үеэиисте делегей ажыдыралының кончуг чугула тудуш кезээ болу бергеи.

Совет Белоруссия — Бүттүн сугларын кежилдир, социалистиг өске чүрттар-биле Совет Эвилелиниң кызыгаарларын эрттир кылгылаан пайырадлың магалыг болгаш быжыг ковүрүглериниң идепкейлиг түргузукчузу. Делегейниң социалистиг интеграциязынга силерниң будүүлгелеращерииң киржилгеан. Польшаның воеводстволары-биле, ЧССРниң областары-биле, ГДР-ниң болгаш Болгарияның округтары-биле, социалистиг өске-даа чүрттар-биле силериң хайнышкыпныг пайыралдыг харылзааларыцар ооң бүзүредиг бадыткалы-дыр.

Интернационалчы космос экипажтарының ужудуушкуинары социализм чүрттарының кады ажылдажылгазының чаа денделиниң чайыпалчан илереэшкиии болуп турар. Социалистиг Чехословакияның баштайгы космонавтызынга бистер чоокта чаа ёзулады кылдывыс. Социалистиг өске-даа чурттарның төлээлекчилери-биле кады кыдыр ужудуушкуннар моон соңгаар болур апаар. Космостуң маадырларынга улуг-улуг чедиишкиннерии күзеп каалынар. Социализмниң, тайбыцның болгаш улустарның пайырадлың түгүп олар шынап-ла чер кырында бедии биле кодүрүи чоруурлар.

Силерниң кайгамчыктыг хоорайыцар-биле, ооң магалыг кижилери-биле чаа ужуражышкынга сагыш-сеткилимнии чаагайы-биле халганың түпелиидө силерге чугаалаар бодап тур мен, эргим миискижилер.

«Минск хоорайга Маадырхоорай деп үндүлүг атты тыпсыр дугайында» ССРЭ ниң Дээди Советиниң Президиумуиуи чөпшээрии көрүпер.

(ССРЭ-ниң Дээди Советиниң Президиумуиуи Чөлүшкн эш Л. И. Брежиев иомчуурга, хуралдың киржикчилери диимиттиг, үргүлүүледиг адыш часкаашкыны-биле уткаан).

СЭКП Төп Комитединиң болгаш ССРЭ-ниң Дээди Советиниң Президиумуиуң дазсканы-биле Минск хоорайга дээди паңналды тыпсыи базрии чөпшээреп көрүцер.

(Маадыр-хоорай Миискиниң тугунга Ленин орденни болгаш «Алдын Сылдыс» медалды Леонид Ильич Брежиев кадаптарга, залга база катап үзүктелишкин чок, үр адыш часкаашкыны чаңгыланы берген. Ол Белоруссияның болгаш Минскиниң удуртукчуларынга, дайынның хоочунарынга, ажылчы чонпарның төлээлекчилериие чүректиң хапызындан байыр чедирип база бо залда бүгү олуруун турарларга, Минскиниң болгаш Совет Белоруссияның бүгү ажылчы чонпарынга СЭКП-ниң XXV съездизиниң шинтирлериии, ооиу беш чылдың онаалдаларын боттандырар дээш демиселге улуг чогаадыкчы чедиишкиннерии, а ол ыпкаш хуузунда чаагай амыдыралды болгаш аас-кежиин күзеп тур мен.

Маадыр-хоорай Миискиге алдар!

(Эш Л. И. Брежиевтиң чугаазын улуг кичээнгей-биле дыцналап болгаш үргүлүүледиг адыш часкаашкыиынары хөй удаа үзе кирип турган).

* * *

Ол магалыг хүнге тураскаал болдуруп Л. И. Брежиев маадыр-хоорай Миискиниң чүрттакчыларынга тураскаалдыг белекти — «Кызыл шөл» деп чуруктуг белек кыдыр дамчыдып берген. Ол — сураглыг совет чуруктуу А. Китаевтиң ажызы. Бистиң чүрттывустуң улустарынын бүзүлбас пайырадлының ёзузун, коммунизмниң болгаш чер кырынга тайбыцның идеалдарынга оларның шынчызын үк чуруктың бүзүредиг болгаш тодаргай өөрүүзевирлер-биле көргүзүп турар.

Иорээшкиниче шилчип турар адыш часкаашкыиынары база катап залга чаңгыланы бергеи. Инонерлер Л. И. Брежиевке бооцал чечектерни түдүскеи.

Индерде—партияның Миискиниң хоорткомунуң бирги секретары **Г. Г. Бартошевич**. Ол кынчадеи чугаалаан:

— СЭКП ТК-ныи Чиигизе секретары, ССРЭ-ниң Дээди Советиниң Президиумуиуң Даргазы Леонид Ильич Брежиевтиң ханы уткалыг болгаш сагыш-сеткилди хайныктырын кедир чугаазыи бистиң улуг социалистиг Төрээи чүртувус дээш чоргааралдың ёзузу-биле, Совет Эвилелиниң Коммунистиг партиязынга болгаш ооң ленинчи Төп Комитединге, СССР-ниң Дээди Советтер чүртуиүң күүү-шыдалын быжыглаар, дээш партияның дайынчы чагыы кылдыр хүлээп ап тур бис деп, Миискиниң трактор заводунуң слесарь-лекальщиги, Социалистиг Күш-ажылдың Маадыры Е. И. Клименко медеглээн.

Бистиң Коммунистиг партиязыста болгаш Совет чазаавыста күш-ажылчы кижи дугайында, ооң материалдыг болгаш сагыш-сеткил талазыбиле чаагай чоруувуң дугайында сагыш салышкыныидан артык түве чок дээриин ажылчыннар, колхозчудар, бүтү совет улус доктаамал көрүп турар.

Белоруссияның күрүне университединиң студентизи Зинаида Мельник аныяктарның мурииудан түве чугаалааш, коммунизмниң ацыяк тургузукчуларының чүректериие болгаш ажыл-херектериие адаларың чагыгларынга шынчы чорук артар деп демдеглээн.

Кайгамчык үеде чурттап турар бис. Станок чанында хүи бүрүүи туруштуг, эчже сорулгалыг ажылыидан бодуиуң хемчээлиниң талазы-биле канчаар-даа ажоок улуг комсомолчу шалынчы тудулгарга, космостуң калбак хемчээлдиг шинчиледдериие чедир тургузукчу күш-ажылдың кайгамчык улуг делегеиии ССРЭниң чаа Конституциязы ооллдар, кыстарның мурииуна ажыктап. Чогадыкчы күш-ажылга, арга-мергежилдерии болгаш талаитыларыиы калбаа-биле хогжүдериие, эртемиің болгаш культураның бедиктерии чедип алырынче биске бүгү-ле таарымчалыг байдалдар тургустугаан.

СЭКП ТК-ныи Политбюро кежигүнүне кандидат, Белоруссияның Компартиязының ТК-ныи бирги секретары Г. Г. Бартошевич, республиканың Дээди Советиниң Президиумуиуң Даргазы Леонид Ильич Брежиевтиң бодунга бүзүреткеи.

Байырлыг хуралдың киржикчилери СЭКП Төп Комитединге, ССРЭ-ниң Дээди Советиниң Президиумунга, эш Леонид Ильич Брежиевке байырлыг чагааны улуг сеткил ханыышкыи-биле хүлээп алган.

(СЭТА).

Эш Л. И. Брежиевтиң Минскиден чорупканы

СЭКП ТК-ныи Чиигизе секретары, ССРЭ-ниң Дээди Советиниң Президиумуиуң Даргазы Л. И. Брежиев июиь 25-те кежээ Миискиден Москвакче чорупкаи.

Эш Л. И. Брежиев-биле кады СЭКП ТК-ныи Политбюро кежигүнү, ССРЭ-ниң камгалал министри Д. Ф. Устииов, а ол ыпкаш СЭКП ТК-ныи кежигүнүне кандидат, СЭКП ТК-ныи Чиигизе секретарыиың дузалакчызы А. М. Александров болгаш СЭКП ТК-ныи херектер эргелекчизиниң оралакчызы М. Е. Могилевец чорупкаиар.

Вокзалга эш Л. И. Брежиевти СЭКП ТК-ныи Политбюро кежигүнүне кандидат, Белоруссияның Компартиязының ТК-ныи бирги секретары П. М. Машеров, республиканың Дээди Советиниң Президиумуиуи Даргазы И. Е. Полляков, Белорус ССР-ниң Министрлер Чөвүлелиниң Даргазы Т. Я. Киселев, Белоруссияның Компартиязының ТК-зының бюро кежигүннери болгаш кежигүнге кандидаттар, партияның Миискиниң хооркомунуң бирги секретары Г. Г. Бартошевич, хооркүүскомвуң даргазы С. М. Лукашевич, партия хооркомунуң бюро кежигүнүне болгаш кежигүнге кандидаттар, Белоруссияның областарының удуртукчулары удаапнер.

(СЭТА).

Эш Л. И. Брежиевтиң чедип келгении

СЭКП ТК-ныи Чиигизе секретары, ССРЭ-ниң Дээди Советиниң Президиумуиуң Даргазы Л. И. Брежиев июиь 26-да Миискиден Москвада чедип келгеи. Маадыр-хоорайга Ленин орденни болгаш «Алдын Сылдыс» медалды тыпсырынга тураскаагаи байырладларга ол киржип чораап. Л. И. Брежиев-биле кады ТК-ныи Политбюро кежигүнү, ССРЭ-ниң камгалал министри Д. Ф. Устииов чедип келгеи.

Эш Л. И. Брежиевти СЭКП ТК-ныи Политбюро кежигүнери Ю. В. Андропов, В. В. Гришин, А. А. Громыко, А. П. Кирилеико, А. Н. Косыгин, Ф. Д. Кулаков, А. Я. Пельше, М. А. Суслов, СЭКП ТК-ныи Политбюро кежигүнүне кандидаттар П. Н. Демичев, В. В. Кузнецов, Б. Н. Пономарев, М. С. Соломеицев, К. У. Черненко, СЭКП ТК-ныи секретарылары В. И. Долгих, Я. П. Рябов, К. В. Русаиов, СЭКП ТК-ныи кежигүннери Г. С. Павлов, Г. Э. Цукаиов, Н. А. Щелоков, СЭКП ТК-ныи кежигүнүне кандидат С. К. Цвигун, СЭКП-ниң Төп ревизиил комиссиязының кежигүиу А. И. Блатов, оруж-харылзаа министри И. Г. Павловский, СЭКП ТК-ныи Чиигизе секретарыиың референтизи Е. М. Самотейкин олар вокзалга кээп уткуп алган.

Москвада чедип келгении

Л. И. Брежиевти ави-чоруккa үдеп чораап, СЭКП ТК-ныи кежигүнүне кандидат, СЭКП ТК-ныи Чиигизе секретарыиың дузалакчызы А. М. Александров, СЭКП ТК-ныи херектер эргелекчизиниң оралакчызы М. Е. Могилевец олар база чедип келгеи.

(СЭТА).

МЕРГЕЖИЛДИГЛЕР ТИИЛЭЭН

Чер чарыкчыларының тоску район конкурузун эрттирген. Аңаа дөрт созхозтуң, районнуң суг ажылагый эргелелиниң командалары киришкен.

ВЛКСМ Бай-Тайга райкомунуң биюги секретары С. Д. Демден, райкүүскомнуң кедээ ажыл-агый эргелелиниң начальниги С. С. Байыс-оол механизаторларга байыр чедирип чүве чугаалаан соонда, конкурс эгелээн. Маргылдааның негелделерин күүседир дээш кижи бүрүзү-ле билиин, мергежилин үндүрген.

Конкурстуң түңнелинде «Мурнакчы» совхозтуң командазы бирги черни алган. Ийиги черни «Бай-Тал», үшкүзүн — «Тээли» совхозтуң командалары эзлээн.

Хууда бирги черлерни эр улустан «Тээли» совхозтуң төлээзи Салчак Ким-оол, хөрээженнерден «Бай-Тал» совхозтуң механизатору Валентина Хомушку чемпион болганнар.

Конкурс доозулган соонда 16 мерге хүрешкен. Орта «Бай-Тал» совхозтуң мөгээзи Алексей Өзер-оол шүүлген, «Тээли» совхозтан Сарыг-оол Шыдыраа үжүүрлешкен.

А. АДЫГБАЙ.

•

ЧОЛАА-ЧЫЛАР АРАЗЫНГА

Республиканың «Сельхозтехника» бүдүүлгелериниң болгаш организацияларының чолаачыларының мергежилин бедидер соруга-биле конкурсту организастаан. Чүүктүг автомобильди башкарарының, камналгалыг болурунуң, ону фигурлуг башкарарының, машинаның тургузуун билириниң, техниктиг ажаалдазының, орук шимчээшкинининиң чурумунуң талазы-биле үүлдер маргылдааның программазынга кирген.

Бии-Хемниң «Сельхозтехника» салбырының чолаачызы П. П. Золотухин маргылдааның тулган чемпиону болган. Аныяк чолаачылардан «Транссельхозтехниканың» Кызылда транспорт бүдүүлгезиниң төлээзи А. И. Курзатов тиилээн.

Конкурс доозулган, оон тиилекчилери бо чылдың июль айда Хабаровскиге эртер зона маргылдаазынга киржири-биле белеткенип турар.

И. ОЛДЫРЕВ.

•

«БҮЗҮРЕЛ»

Мөңгүн-Тайга районнуң Мугур-Аксы ортумак школазының башкызы Саая Майнактың баштайгы номун ынчаар адаан. Ону Тываның ном үндүрер чери чоокта чаа үндүрген. Ында авторнуң чээрби ажыг шүлүктерин, ийи балладазын парлаан. Шүлүкчү чогаалдарында Тываның күш-ажылчы кижилерин алдаржыдып, мактап турар. «Маадырлыг чорук» деп балладазында Бай-Тайга районда «Мурнакчы» колхозтуң хойжузу, Күш-ажылдың Кызыл Тук орденииниң эдилекчизи Салчак Оскурнуң дугайында бижээн. Ол ышкаш шүлүктерде ынакшылдың, найыралдың, бойдустуң чурумалдарының дугайында бижээн.

«Бүзүрел» деп шүлүктер чыындызын ном магазиннеринде садып турар.

Т. ХЕРТЕК.

ТАЙБЫҢ. НАЙЫРАЛ. ЧАЛЫЫ НАЗЫН

Кызылдың Ленин шөлү. Чөөн Сибирниң автономнуг республикаларының, областарының болгаш округтарының аныяктарының ВЛКСМ-ниң 60 чылынга база аныяктарның болгаш студентилериниң XI Бүтүү-делегей фестивалынга тураскаатқан найырал фестивалының киржикчилериниң байырлыг даңгырак хүлээп алырынга тураскаатқан митингиниң ВЛКСМ обкомунуң секретары Л. Серен ажыткан.

— Коммунистиг партияның херээнге кезээде шынчы болуруп, марксизм-ленинизмниң тиилелгези дээш аныяк демисселчилериниң тугун бедик тударып, Ленининиң чырыткылыг чагыгларынга шынчы болуруп, партияның дайынчы дузалакчызы болгаш ооң идегелдиг курлавыры болуруп даңгыраглап тур бис!

— «Ажыктыг чоруктуң болгаш шыпарның беш чылынга —аныяктарның эртүлээнзимнең болгаш чогаадыкчы чоруун!» деп кыйгы ёзугаар чурумнуг, ак сеткилдиг, бедик кодургүшкүнүг ажылдаарын даңгыраглап тур бис!

— Совет Төрээн чуртка изиг ынак болуруп, патриотизмниң бедик медерелин бодувуска кижизидеривисти, совет кижилериниң тайбың күш-ажылын камгалаарынга белеп болуруп, улуг салгалдарның чаагай чаңчылдарын кампан-кадагаларын болгаш улам байыдарын, револючуу, дайынчы болгаш күш-ажылчы алдарның черлери-биле походтарга идепкейлиг киржирин даңгыраглап тур бис!

— Бүгү делегейге тайбың дээш могаг-шылаг чок демисежирин, чер бөмбүрээзинең аныяк-өскенни-биле акы-дуңма найыралды быжыглаарын болгаш хөгжүдерин даңгыраглап тур бис!

—Ленинчи комсомолдуң алдарлыг 60 чылын күш-ажылга болгаш өөредилгеге тергиин эки чедиишкиннер-биле, хойхой чаагай ажыл-херектер-биле уткуурун даңгыраглап тур бис!

Бо сөстер шөлге өткүт чаңгыланып турган.

Ооң соонда Тываның 5 чыл ою аттыг стадионга найырал фестивалын байырлыы-биле хаттаан.

ВЛКСМ обкомунуң бирги секретары Г. С-М. Иргит фестивальдың ажылының дооступ турарынга хамаарыштыр чүве чугаалаан:

БАЙЫРЛЫГ, ФЕСТИВАЛЬ!

—Бүгүн хүнүзэректиг Тываның найысылалында аныяктарның найырал фестивалының эртип турары дээрге Улуг Октябрьның тиилелгезиниң, ленинчи Коммунистиг партияның ада сагыш салышкыныы, хөй националдыг совет улустарның бузулбас эп-найыралының ачызы-дыр.

Тыва автономнуг республиканың бүгү аныяк-өскени Совет Эвилелиниң Коммунистиг партизылынга, ооң Л. И. Брежневке баштаткан Төп Комитединге, Совет чазакка совет аныяктарже доктаамал сагыш салышкыны дээш чүректиң ханызындан өөрүп четтиргенин илертейлеп тур!

Фестивальдың ажылынга идепкейлиг киришкени дээш Бурят, Якут АССР-лерден, Хакас, Даг-Алтай автономнуг областардан, Агинск, Бурят автономнуг округтан, Чита областан, кожавыста Моол Арат Республиканың Завхан аймаандан келген делегацияларның кежигүннеринге, партияның болгаш комсомолдуң, революциянның, дайынның болгаш күш-ажылдың хоочуннарынга өөрүп четтиргенин областың комсомол комитединиң өмүнээзинден ооң бирги секретары илергейлээн.

Г. С-М. Иргит чугаазының түңнелинде ВЛКСМ обкомунуң болгаш республиканың бүтүү оолдар, кыстарының мурнундан найырал фестивалының киржикчилериниң ажыл-ишкиге чаа-чаа чогаадыкчы чедиишкиннерни, амыдырал-чурттал-газынга өөрүшкү, аас-кежик болгаш кадыкшылды күзээн.

— Бо фестиваль дээрге бистиң республиканың аныяк-өскенииниң амыдыралында улуг болуушкун-дур. Мында Ленин диптиң төвүнде, аныяктар боттарының ыр, танцызынга партияны, Ленинни, Октябрьны, тайбыңны, бистиң чуртуустуң хөй националдыг улустарының бузулбас найыралын алгап-йөрээн турарынга шуптувус өөрүп тур бис—деп, ол чугаалаан.

Фестивальдың киржикчилери СЭКП Төп Комитединиң, ооң Чинги-не секретары, ССРЭ-ниң Дээди Соведиииниң Президиумунуң Даргазы Л. И. Брежневтиң адрезинге чагаалы чаңгыс үн-биле хүлээп алган.

Аныяктарның хөй кижи киржикчилер улуг ыыжыының түңнел кезээнде спортчу маргылдаалар болгаш найыралдың одаа болган.

М. ХЕНЧЕ-КАРА.
«Шынның» түскай корр.

Фестивальдың киржикчилери Бай-Тайга районнуң делегациязы.

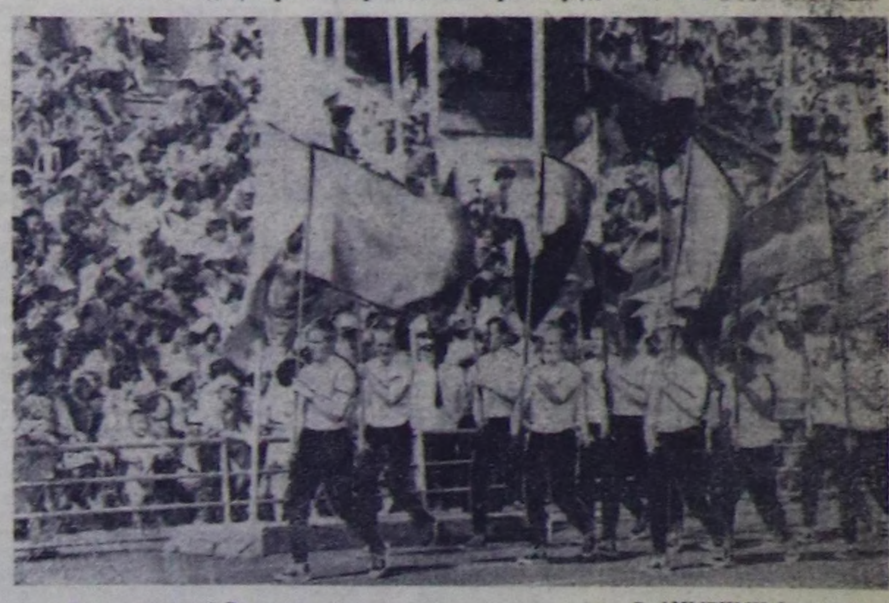

Фестивальдың байырлыг хаапкыны.

В. АМЫРНЫҢ фотозары.

УЛУГ МУЗЫКА КЕЖЭЭЗИ

(Төнчүзү. Эгези 1-ги арында).

Делегей конкурстарының лауреады Надежда Красная ол кежээ база көрүкчүлерге аян тутқан. Композитор Леонид Израйлевичиниң болбаазыратканы тыва улустуң ырларын сураглыг ыраажы ол кежээ күүседкен.

Ларазында Дамба Хүреш-оолдуң «Элирниң девии» деп музыказын Чайковский атыг делегей конкурстарының дипломантызы пианист Анатолий Гололобов күүседкен. Бистиң аалчыларывыс бурят композиторлар Баудорж Ямпилов, Жигжит Батуевтиң музыказы залга чаңгыланы берген. Бурятияның делгемшери каратарга чуруттунуп, төрээн чер дугайында ханы бодал илерептине бээр. Күүседикчилер, Бурят АССР-ниң алдарлыг артистери Анна Архипова, Клим Миткинов оларны зал чылыы-биле үзкаан.

Дагестан АССР-ниң улустуң артизи Ширвани Чалаевтиң музыказында улустуң аас чогаалы-даа, амгы эстрада-даа казы чоруп турар. Ынчангаш ооң чогаалдарының күүселделерни көрүкчүлер онза сонуургаап.

Композитор Ян Френкель. Ооң «Дуруяалары», «Гитара болгаш труба дугайында балладазы» дээш өске-даа ырлар киженин сеткил-чүрээн хөлзеди бээр. Композитор боду ырлап турган. Сураглыг композиторнуң күүселдези-биле моөң мурнунда-даа, чоокта-даа бижиттинген ырларны чыылганнар онза сонуургал-биле хүлээп алтурганнар.

Улуг музыка кежээзинге эң көскү черни композитор Людмила Лядова эзлээн. Күүседикчилерни-даа, оон бодун-даа көрүкчүлер катап-катап дилеп, сценаже чалап турган. Композиторнуң ырлары янзы-бүрү: лириктиг, хөглүг, дүрген, эрестиг. Людмила Лядова Тывага чорааныңда тураскаалы кылдыр бир ырны арттырып каарын интервьюга моөң мурнунда-ла алдаан турган. Бо удаада база-ла ыңдыг болган. Ыңдыг ырны дыннаар боор бис дээрзинге бүзүревес арга чок.

Совет музыка байырлалының ажыдыышкын кежээзинде болган концертке кызылчылар профессионал музыка-биле таныжып, оларның аалчылары сураглыг композиторларга, артистерге, бүгү-ле күүседикчилерге өөрүп четтиргенин илереткеннер.

С. МОНГУШ.

ЧОРГААРАЛДЫҢ ЫРЛАРЫ

Совет музыканың Тывада болуп эртип турар байырлалы Кызылга ажыттынган хүн улуг концерт болган. Найысылалдың ажыл-ишчилери А. Петровтун «Отту оорлаары», А. Чыргал-оолдуң «Мээн Тывам» деп симфония поэмазын, В. Токаның «Төрээн чурумалдар» деп рапсодиязын республиканың радио болгаш телевидение оркестри ойнап күүседкен.

Уран чүүлдүң ёзулуг профессионал деңнелин көргүскен улуг концертти чон сонуургаан. Аңаа тыва композиторлар А. Чыргал-оол, Р. Кенденбиль, Д. Хүреш-оол, В Тока оларның чогаалдарын оркестр болгаш ыраажылар күүседкеннер. А эң-не кол чүве—бистиң аалчыларывыс, сураглыг композиторларывыс В. Казенин, Я. Френкель, Л. Лядова оларның чогаалдарын көрүкчүлерниң чылыы-биле уткуп хүлээп алганы болур.

Ылангыя Ян Френкельдиң «Гитара болгаш труба дугайында баллада», «Орус шөл», «Дуруяалар», «Ынакшылдың ыры» деп чогаалдары көрүкчүлерниң улуг сонуургалын чаалап алган.

Композиторлар Б. Ямпилов, Л. Израйлевич, В. Казенииниң чогаалдарын Москва, Ростов, филармонияларының артистери эки көргүскеннер.

ЧУРУКТА: В. Васильев, «Ак-көк хемниң кижилери» деп кинодан Мергенниң ырын ырлап турары.

БАЙЫРЛАЛ УЛАМЧЫЛАВЫШААН

АК-ДОВУРАК. Эрткен дыштанып хүнде барыын-хемчикчилер хүндүлүг аалчыларны—совет музыка байырлалының киржикчилери болуп композиторлар болгаш артистерни өөрүшкү-биле уткуп алган. Оларның аразында сураглыг композиторлар Ян Френкель болгаш Ширвани Чалаев олар база кирип турар. Композитор Алексей Чыргал-оол, артистер Конгар Хүргүлек, Николай Өлзей-оол болгаш өске-даа күүседикчилер ук болуп-биле кады чораан.

Аалчылар Ак-Довуракты ажылчын коллективтери-биле ужуражып, комбинат-биле таныышкан. Ол кежээ Культура ордузунга ак-довуракчылар чыглып келген. Концерт эгелээр мурнунда байырлыг митинг болган.

Дүүн байырлалдың киржикчилери «Хемчик» совхозка чораан. Аңаа малчыныарның ажыл-херектери-биле таныышпаан, суурга концертти база көргүскен.

ЧАДААНА. Композиторлар Леонид Израйлевич, Баудорж Ямпилов, Ростислав Кенденбиль, Дамба Хүреш-оол болгаш болук күүседикчилерниң Чөөн-Хемчиктиң партия, совет органнарының удуртукчулары дыштанып хүнде чылыы-биле уткуп алган. Совет музыка банырлалының киржикчилерин районнуң ажыл-ишкиге-биле таныштырган. Кежээ Чадаанага улуг концерт болган. Концертиң эгезинде районнуң боттыынгыр уран чүүл киржикчилери оон көргүскен. Национал хогаум херекселдерине күүселделерни аалчылар сонуургал-биле көрген.

Аңаа улаштыр байырлалдың киржикчилериниң концерти эгелээн. Көрүкчүлер композиторларның чогаал ажылы-биле таныжып, оларның музыкаларын сонуургал дыштаанар. Күүседикчилерниң аразында делегей конкурстарының лауреады Надежда Красная база бар.

«Большевик» совхозтуң ажыл-ишчилери аалчыларның концертин база сонуургаапнар. Даарта олар Өөрү районче чоруптар.

ШАГААН-АРЫГ. Районнуң Культура бажыңын шагаан-арыгжылар доддур олурупкан. Ол хүн оларга сураглыг композитор Людмила Лядова болгаш шүлүкчү Феликс Лаубе дээш өске-даа күүседикчи артистер аалдап келген. Композаторнуң эргелээн болгаш сураган ырларын көрүкчүлер сеткил ханыы дыштаан.

Ол-ла хүн Чаа Шагаан-Арыгның тудугжуларынга шеф концертин база көргүскен. Келир үеан улуг чаа хоорайны тудуп турар хөй-хөй тудугжулар ынак композиторлуун музыкаларын сонуургааннар. Музыка байырлалы уламчылавышаан.

ЧУРУКТА: Башкыларның съездизиниң бөлүк делегаттары Мосиваже аттанар мурнуу чарыында.

В. АМЫРНЫҢ фотозу.

АДЫГ ИЖЭЭНИНДЕ ООЛ

Индияның Лакхнау хоорайындан ырак эвесте шыргай аргада адыг ижээниден барык-ла сес хире харлыг бичии оолду аңчылар тып алган деп, Барыын Берлинниң «БЦ» салуну дыңнатиан. Ол оол, адыг оглу ышкаш, дөрт-даяктап чоруп турган. Кижилерни көрүп каапп, ол ийи буттап турарын орадажып, калчаалыы-биле шаап халдаан араатаннар ышкаш кылдыр ырланып туруп берген. Ижээнге барып чедери-биле ооң аңаа чааскаан артнан болган—ынчан ол үеде кыс адыг арга ишкаш суксун ижериден ойталаш, аажок арыпкан. Ынчалза-даа, сөөлүнде аштааш, шыдыка берге черде. Оол аңаа чааскаан артнан болган—ынчан ол үеде кыс адыг арга ишкаш суксун ижериден ойталаш, аажок арыпкан. Ынчалза-даа, сөөлүнде аштааш, шыдашпайн, аъштанып-чемненип эгелей берген...

СОНУУРГАКТАРГА

«Оолдуң шимчээри болгаш черле ниити байдалы шуут-ла аң-араатаннарныы ышкаш-тыр. Ижээнге ол адыгуузун амытаннар ышкаш кылдыр чурттап турган. Кыс адыгның аңаа эккеп берип турган чемин чип турган-дыр» деп, ол оолду шинчээн эмчи медеглээн.

Ам ол оолду кижи ышкаш кылдыр амыдырап-чурттаапынга өөредирин орадажып турар. Хамыктың мурнунда ону, кижи ышкаш, ийи буттап кылаштаарынга өөредир. Ооң сөөлүнде чугаалаарынга чоорту өөредир деп турар.

Е. ИВЛЕВА.

Өөрүнчүг медээ

Спорттуң национал үевирлеринге Сибирь болгаш Ыраккы Чөөн чук улустарының спартакиадазы эрткен дыштанып хүннерде Абаканга болуп эртекен. Бурят, Тыва, Якут АССР-лериң, Даг-Алтай, Хакас автономнуг областарның, Агинск, Бурят, Усть-Орда, Бурят автономнуг округтарының шилиндек командалары маңаа киржип, тыва, бурят, хакас хүрештерге, якут халыкка, чадарыкка, шой кодургериниг мергежилин, күүнүн шенешкеннер.

Бо улуг маргылдаага Тыва АССР-ниң шилиндек командазы эки белеткенгенин көргүзүп, бирги черни эзлээн. Ынчангаш Тываның командазы спорттуң национал үевирлеринге Сибирь болгаш Ыраккы Чөөн чук улустарының спартакиадазының ийи чыл үелиг чемпиону болген.

Бистиң корр.

ТЕЛЕВИДЕНИЕ

ИЮНЬ 27-ДЕ

БИРГИ ПРОГРАММА

МОСКВАДАН

10.00—«Үе». Информастыг программа.
10.35—Эртенги гимнастика.
10.55—«Чайкалар ужуп келзинер». Уран-чечен телефильм.
12.00—Документалдыг фильмнер программазы: «Тоолдар сүрүн Павлышче чорукталы»; «Эртенги төлбаанны көрдүм». «Чараш чүүл кижээлдери».
12.55—РСФСР-ниң алдарлыг артизи Н. Нечепоренко (дошпулуур) ойнаар.
13.30—16.35—Чапсар.
16.35—«Дүжүт ам-даа мурнувуста». Документалдыг телефильм. Сценарийниң авторлары болгаш режиссёрлары Н. Шойман, В. Хайновски (ГДР).
17.25—**П. И. Чайковскийниң аттыг делегейниң VI конкурузунуң хүн демдеглели. Дамчыдыганы музыка тайылбырлакчызы С. Виноградова чорудар.**
18.00—**«Объектив».**

КЫЗЫЛДАН

18.30—Телемедээлер.
18.40—**«КАП экраны». Дамчыдылга.**
18.55—Документалдыг фильмнер программазы: **«Дебют», «Даарта орайтай берген боол болур».**
19.15—Телемедээлер.

МОСКВАДАН

19.30—Медээлер.
19.40—**«Самолётик». Мультфильм.**
19.50—**«Шүлүктер номчуп тура».**
20.20—**«ТТ-ниң экранында эң-не баштай». «Далайда дамды».** Уран-чечен фильм.
21.30—Зелена Гурага (Польша) совет ыр фестивалы.
22.30—**«Үе».** Информастыг программа.
23.00—00.40—Футбол талазы-биле ССРЭ-ниң чемпионады. **ЦСКА—«Динамо».** (Тбилиси). ЦСКА стадионунуң дамчыдылга. Төнгендэ—медээлер.

ИЛИГИ ПРОГРАММА

МОСКВАДАН

18.30—**«Бистиң садывыс».**
19.00—**«ПТУ дугайында чечен чугаалар».**

КЫЗЫЛДАН

19.30—Чарлалдар.
19.35 — Уругларга фильм. **«Юлька, Васька болгаш өскелер».**
20.05—21.00— **«База-ла ыңдыг оолдар».** Телефильм.

Редактор В. С. ШАРАВИЙ

Ногаан

Бөгүн республикада чамдык черлерге чаар, агаар 25-30 градус изиир. Хаттың дүрген секундада 20 метр чедер.

Кызылга аас, агаар 26-28 градус изиир.

ГОСТ Ф.

ИЮНЬ 27-ДЕ

«НАИЫРАЛ»: «Бүзээлээшкин» 10.30, 12.10, 13.50, 15.30, 17.10, 18.50, 20.30 шактарда.

«ПИОНЕР»:

«КАА-ХЕМ»: «Элиржигеш» 10.00, «Бистиң хүзээлгелеривне» 15.00, 16.50, 18.40, 20.30 шактарда.

«ВОСТОК»: «Жандарм кадайлавын тур» 15.00, 16.50, 18.40, 20.30 шактарда.

«ЧАЙГЫ»: «Бүзээлээшкин» 16.10, 19.40 шактарда.

РЕДАКЦИЯНЫҢ АДРЕЗИ: индекс 667000

Кызыл, Щетинкин болгаш Кравченко кудумчузу, бажың № 3. ТЕЛЕФОННАРЫ: Редакторнуң 2-24-63, редакторнуң оралакчыларының 2-35-24, 2-31-75, харысаалгалыг секретарының 2-23-35, секретариаттың 2-23-35, партийжи амыдырал кылдыгының 2-37-13, пропаганда кылдыгының 2-31-75, культуро кылдыгының 2-23-54, кедээ ажыл-агый кылдыгының 2-21-47, үлетоур кылдыгының 2-22-64, чагаа кылдыгының 2-41-27, информация база совет тургузуу кылдыстериниң 2-20-60, корректорларның 2-27-41, бухгалтериниң 2-12-45, солун келбейн барганда 2-32-75 телефонче долгаар.

Тираж 17531. Чагыг № 2132

СОЛУН НЕДЕЛЯДА 6 КАТАП ҮНЕР

Тыва АССР-ниң Министрлер Чөвүлелиниң Ном үндүрер чер, полиграфия болгаш ном садыының талазы-биле эргелелиниң типографиязы (Кызыл, Щетинкин болгаш Кравченко кудумчузу, бажың № 1). ТС—00837