Бүгү чурттарның пролетарийлери, каттыжыңар!

ШЫН

СЭКП Тыва обкомунуң, Тыва АССР-ниң Дээди Совединиң болгаш Министрлер Чөвүлелиниң органы

№ 47 (10644) | 1978 чылдың февраль 24, пятница | 1925 чылда үдезилеттинген | Өртээ 2 көп.

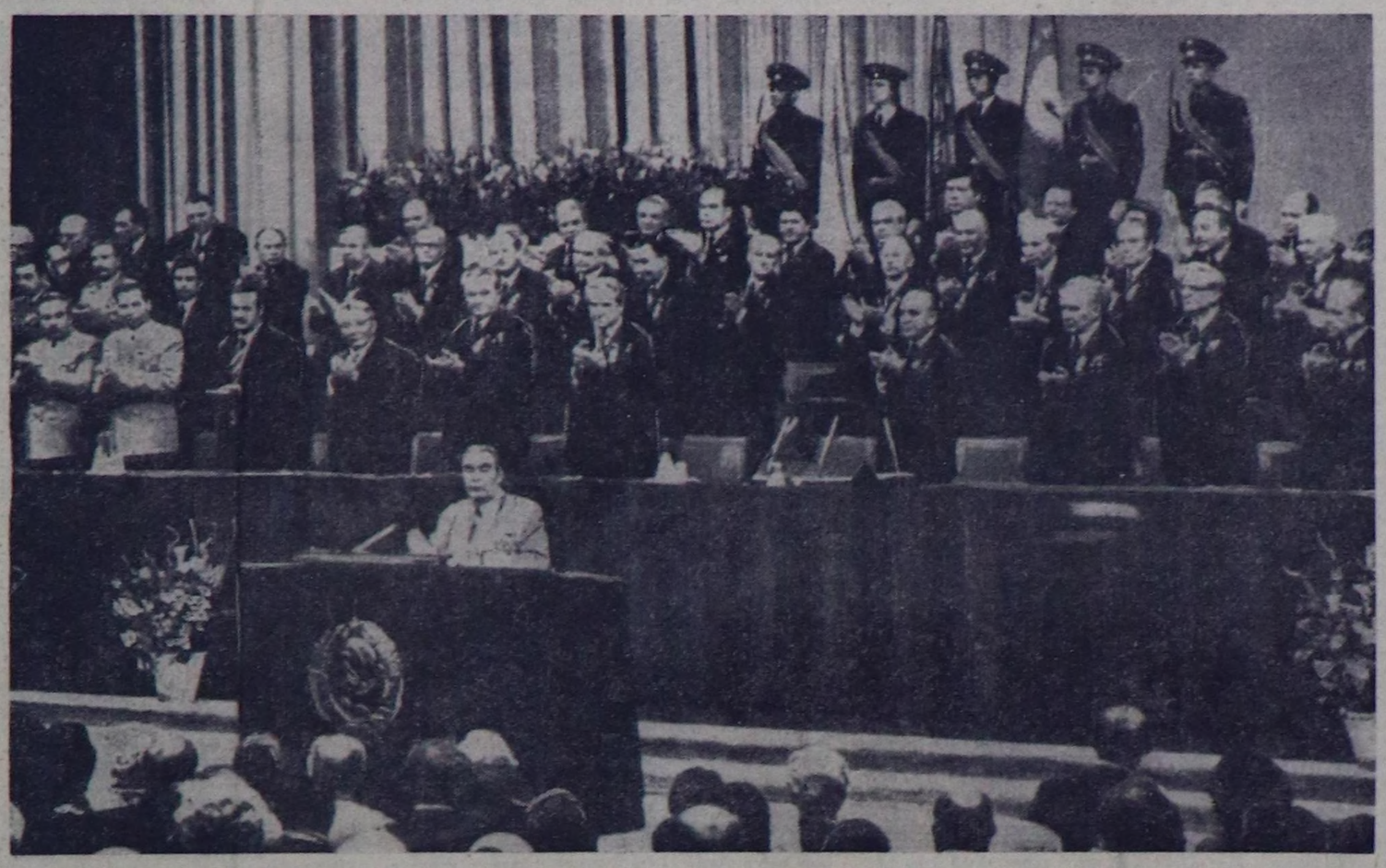

МОСКВА. Февраль 22. Кремльдиң Съездилер ордузу. Чурукта байырлыг хурал үези. (СЭТА). (Чурукту фототелеграф дамчыштыр хүлээп алган).

КОММУНИСТИГ ПАРТИЯНЫҢ БОЛГАШ СОВЕТ КҮРҮНЕНИҢ УДУРТУКЧУЛАРЫНГА ЮБИЛЕЙ МЕДАЛЬДАРЫН ТЫВЫСКАНЫ

Февраль 22-де Кремльге СЭКП ТК-ның Политбюро кежигүнү, ССРЭ-ниң камгалал министри Совет Эвилелиниң Маршалы Д. Ф. Устинов «ССРЭ-ниң Чепсектиг Күштериниң 60 чылы» деп юбилей медальдарын эштер Л. И. Брежнев, Ю. В. Андропов, В. В. Гришин, А. А. Громыко, А. П. Кириленко, А. Н. Косыгин, Ф. Д. Кулаков, Д. А. Кунаев, К. Т. Мазуров, А. Я. Пельше, М. А. Суслов, Г. А. Алиев, П. Н. Демичев, В. В. Кузнецов, Б. Н. Пономарев, Ш. Р. Рашидов, М. С. Соломенцев, К. У. Черненко, В. И. Долгих, М. В. Зимянин, Я. П. Рябов, К. В. Русаков оларга байырлыг байдалга тывыскан.

СЭКП ТК-ның Чиңгине секретары, ССРЭ-ниң Дээди Совединиң Президиумунуң Даргазы Л. И. Брежнев юбилей медалын эш Д. Ф. Устиновка тывыскан.

(СЭТА).

СЭКП ТӨП КОМИТЕДИНГЕ *Эш Леонид Ильич БРЕЖНЕВКЕ*

Тыва АССР-ниң пайысыладының ажылчы чонларының болгаш Совет Чепсектиг Күштериниң дайынчыларының толээлекчилериниң ССРЭ-ниң Чепсектиг Күштериниң 60 чыл оюнга тураскаатказын байырлыг хуралының киржикчилери, бистер аддарлыг болуушкун—Совет Армиязының болгаш Шериг-Далай Флодунуң 60 чыл болган оюн тавариштыр Совет Эвилелиниң Коммунистиг партиязының Төп Комитединге, Төп Комитеттиң Политбюрозунга, эргим Леонид Ильич Силериниң бодуңарга чүректин ханызындан чалбыыштыг изиг байырны чедирип тур бис.

СЭКП ТК-нык декабрь Пленумунуң (1977 чыл) шиитпирлериниң болгаш 1978 чылдың планнарын долдур болгаш ажыр күүседир дээш бага бүдүүлгениң ажыктыг чоруун бедидер болгаш ажылдың шынарын экижидер дээш социалистиг чарыштыг калбартыр дутайында СЭКП ТК-ның, ССРЭ-ниң Министрлер Чөвүлелиниң, ВЦСПС-тиң болгаш ВЛКСМ ТК-ның Чагаазының болдургаш политиктиг болгаш күш-ажылчы бедик кодурлуушкүнүн байдалында Тыва АССР-ниң ажылчы чоннары Совет Армиязының болгаш Шериг-Далай Флодунуң юбилейин демдеглеп эрттирип турар.

Коммунистиг партия болгаш Сезет күрүне тайбың дээш, делегейниң дүшкүүрлүг чоруун удам ыңай чавырылдырары дээш идепкейлиг болгаш чайгылыш чок политиканы боттандырбышаан, чурттуң камгалаңыр күжүн быжыглаарынче, ССРЭ-ниң Чепсектиг Күштериниң дайынчы күчүзүн бедидеринче доктаамал кичээнгейни салып турар.

Ада-чурттуң Улуг дайынынга совет улустуң болгаш оон Чепсектиг Күштериниң Тиилелгезинге, чурттуң экономиктиг болгаш камгалал күчүзүн быжыглаарынга. Коммунистиг партиязының болгаш Совет күрүнениң ленинчи иштики болгаш даштыкы политиказын чайгылыш чок боттандырарынга киргеш хууда улуг салымчыларынар дээш Леонид Ильич, Силерниң шеригниң дээди ордени—«Тиилелге» орден-биле шаңналаның совет Тываның ажылчы чоннары коммунистерниң алдарлыг партиязы, бистиң улуг социалистиг Төрээн чуртувус дээш канчаар-даа аажок улуг өөрүшкү, чоргаарал-биле уткуп хүлээп алган. Төрээн чурттуң ол бедик шаңналыш Силерге тывыскаңы-биле холбаштыр бистер, байырлыг хуралдың киржикчилери байыр чедирип тур бис, эргим Леонид Ильич. Хөй нацпонаадыг Төрээн чуртувустуң чаагай чоруу дээш, коммунизм тиилелгезиниң хөрээ дээш могаг-шылаг чок хөй талалыг ажыл-чорудулганарга чогаадыкчы күштүг болгаш чаа-чаа чедиишкиннерин бага бодуңарга кан-кадыкшылды күзедивис.

Боттарывыстың бүгү энергиявысты, чогаадыкчы күш-ажылывыстың бүгү күжүн СЭКП-ниң XXV съездизиниң төөгүлүг шиитпирлерин боттандырарынга болгаш овгу беш чылдың планнарын, хүлээлгелерин күүседиргинге бараалгадырывысты республиканың бүгү ажылчы чоннарының, коммунистериниң болгаш дайынчыларның омуңээзинден Совет Эвилелиниң Коммунистиг партиязының Төп Комитединге айыткап тур бис.

Ажылчы чоннар төлээлериниң болгаш Кызыл гарнизонунуң дайынчыларының Совет Армиязының болгаш Шериг-Далай Флодунуң 60 чыл оюнга тураскаатказ байырлыг хуралының киржикчилери.

Кызыл хоорай.

1978 чыл, февраль 23.

СОЦИАЛИЗМНИҢ БОЛГАШ ТАЙБЫҢНЫҢ ИДЕГЕЛДИГ КАМГАЛАКЧЫЛАРЫ

Кремльдиң Съездилер ордузунга байырлыг хурал

ССРЭ-ниң алдарлыг Чепсектиг Күштери социализмниң, тайбың болгаш күш-ажыл хөрээниң камгалалында аздан чылдарда туржуп келген. Оларны Совет эрге-чагырганың эге бажында-ла коммунистерниң партиязы, В. И. Ленин Улуг Октябрьның чаалап алышкынарын камгалаары-биле тургускан, олар төөгүдүг ол хүлээлгезин алдарлыг-биле күүседип келген болгаш күүседип-даа турар.

Бистиң тургузукчу ажылчыжывисти, социализмниң болгаш коммунизмниң хөрээн серемчиледдиг болгаш идеелдиг камгалавышаан, тайбыңны болгаш делегейниң айыыл чок чоруун быжыглап турары дээш Совет Армиязың болгаш Шериг-Далай Флодунуң дайынчыларын бүгү совет улус алдаржыдып турар. Делегейде баштайгы социалистиг күрүнениң армиязы бүгү аздан чылдарының дургузунда бодунуң интернационалды хүлээлгезинге шынчы хостакчы армия болуп келгенин социалистиг дем каттыштырылгазының улустары, дешилеглиг кижи төрелгетен өөрүн четтиришкин-биле демдеглеп турар.

Совет Армиязың болгаш Шериг-Далай Флодунуң 60 чылынга холбаштыр февраль 22-де Кремльдиң Съездилер ордузунга Москвадың ажылчы чоннар төлээлекчилериниң болгаш пайысылал гарнизонунуң дайынчыларының байырлыг хуралы болган.

Эштер Л. И. Брежнев, Ю. В. Андропов, В. В. Гришин, А. П. Кириленко, А. Н. Косыгин, Ф. Д. Кулаков, Д. А. Кунаев, К. Т. Мазуров, А. Я. Пельше, М. А. Суслов, Д. Ф. Устинов, Г. А. Алиев, П. Н. Демичев, В. В. Кузнецов, Б. Н. Пономарев, Ш. Р. Рашидов, М. С. Соломенцев, К. У. Черненко, В. И. Долгих, М. В. Зимянин, Я. П. Рябов, К. В. Русаков оларны чыыганнар диңмиттиг, үргүлчүлелдиг адыш часкаашкыннары-биле уткаан. ССРЭ-ниң Министрлер Чөвүлелиниң Даргазының оралакчылары, коскү совет шериг начальниктер, дайын хоочуннары, эртемденнер, партия, совет болгаш хөй-ниитя организацияларының төлээлекчилери хуралдың президиумунга олурган.

СЭКП ТК-ның, ССРЭ-ниң Дээди Совединиң Президиумунуң болгаш ССРЭ-ниң Министрлер Чөвүлелиниң чалаавын ёзугаар келген Арай Социалистиг Чаартылга партиязының Чиңгине секретары, Сирия Араб Республиканың Президентизи Хафез Асад, ол шынкап Сирияның Министрлер Чөвүделиниң Даргазының оралакчызы, дашткы херектер министри А. Х. Хаддам хуралдың президиумунга олурган.

МАРН ТК-ның Бирги секретары, МАР-ның Улустуң Улуг хуралының Президиумунуң Даргазы Ю. Цеденбал база президиумга олурган.

Совет Армиязың болгаш Шериг-Далай Флодунуң 60 чылынга байырлалынга келген шериг делегациялар: Болгария Улус Республиканың—БКП ТК-ның Политбюро кежигүнү, БУР-йүң камгалал министри армия генералы Д. Джуров баштадыр, Венгрия Улус Республиканың—ВСАП ТК-ның кежигүнү, ВУР-ның камгалал министри генерал-полковник Л. Цинеге баштадыр, Вьетнам Социалистиг Республиканың — ВКП ТК-ның кежигүнү, Код штабтың начальнигиниң эралакчызы генерал-полковник Чан Ван Ча баштадыр, Герман Демократтыг Республиканың — ГСЧП ТК-ның Политбюро кежигүнү, ГДР-ниң национал камгалал министри армия генералы Г. Гофман баштадыр, Корей Улус-Демократтыг Республиканың — КВП ТК-ның Политкомитединиң кежигүнү, КУДР-ниң Улусчу чепсектиг күштериниң министри армия генералы О Дин У баштадыр, Куба Республиканың — Кубаның Компартиязының ТК-зының кежигүнү, Кол штабтың начальнигы — Революстуг чепсектиг күштер министриниң бирги оралакчызы дивизия генералы Сенен Касас Регейро баштадыр, Моол Арат Республиканың — МАРН ТК-ның кежигүнү, МАР-ның камгалал министри армия генералы Б. Дорж баштадыр, Польша Улус Республиканың — ПКАП ТК-ның Политбюро кежигүнү, ПУР-ның национал камгалал министри армия генералы В. Ярузельский баштадыр, Румыния Социалистиг Республиканың — РКП ТК-ның Политкүүскомувуң кежигүнүге кандидат, РСР-ниң национал камгалал министри генерал-полковник И. Коман баштадыр, Чехословак Социалистиг Республиканың — ЧКП ТК-ның кежигүнү, ЧССР-ниң национал камгалал министри армия генералы М. Дзур баштадыр, Югославия Социалистиг Федеративтиг Республиканың — ЮКЭ ТК-ның Президиумунуң кежигүнү, ЮСФР-ниң Улусчу камгалал талазы-биле эвилел секретары армия генералы Н. Любичи баштадыр байырлыг хуралга олурушкан. Найыралдың Финляндияның шериг делегациязы Финляндияның камгалал күштериниң өөредилге болгаш дайынчы белеткел штабының начальнигы генерал-лейтенант П. Мултанен баштадыр база хуралга олурган.

СЭКП ТК-ның Политбюро кежигүнү, СЭКП-ниң Москва хоорай комитединиң бирги секретары **В. В. Гришин** байырлыг хуралды ажыктаан.

Совет Эвилелиниң Күрүне гимнизи чаңгыланып үнген.

СЭКП ТК-ның Чиңгине секретары, ССРЭ-ниң Дээди Совединиң Президиумунуң Даргазы, ССРЭ-ниң Камгалал Чөвүлелиниң Даргазы Совет Эвилелиниң Маршалы **Л. И. Брежневке** эш В. В. Гришин сес берген. Хуралдың киржикчилери Леонид Ильич Брежневке диңмиттиг, үргүлчүлелдиг адыш часкаашкыны-биле байыр чедиргеп.

Совет Эвилелиниң эрес-маадырлыг Чепсектиг Күштериниң дайынчыларына СЭКП Төп Комитединиң, ССРЭ-ниң Дээди Совединиң Президиумунуң болгаш ССРЭ-ниң Министрлер Чөвүлелиниң байырлыг чагаазын эш Л. И. Брежнев номчуурга, залда олурганнар диңмиттиг адыш часкаашкыны-биле уткаан.

«Улуг Октябрьның чаалап алышкынпарының камгалалында алдан чыл» деп илеткелди СЭКП ТК-ның Политбюро кежигүнү, ССРЭ-ниң камгалал министри Совет Эвилелиниң Маршалы Д. Ф. **Устинов** кылган.

СЭКП ТК-ның Чиңгине секретары, ССРЭ-ниң Дээди Совединиң Президиумунуң Даргазы, Совет Эвилелиниң Маршалы эш Леонид Ильич Брежневтиң чугаазын хаңы кодурүүшкүн-биле дыңнадывыс. Совет дайынчыларның төөгүдүг ачы-хавыязазынга болгаш дайынчы аскыл-хөрээнге бедик үнеледи берген СЭКП Төп Комитединиң, ССРЭ-ниң Дээди Совединиң Президиумунуң болгаш Министрлер Чөвүлелиниң Совет Армияга болгаш Шериг-Далай Флодунга байыр чедиришкинин бистин шуптуусту өөрүшкүүстү болгаш чоргааралывысты хайыыктырды. Оонбиле төрелештир бо үнелел дайынчы болгаш политиктиг белеткелге, Армиязың болгаш Флоттуң дайынчы белеп чоруун бедидеривге чаа-чаа чедиишкиннерни чедип алырын, бистиң Ада-чурттувустуң ыдыктыг кызыгаарларын улам серемчизелдиг камгалаарын биске хүлээдирип турар.

СЭКП Төп Комитединге, ССРЭ-ниң Дээди Совединиң Президиумунга болгаш Министрлер Чөвүлелиниге, эргим Леонид Ильич, Силерниң бодуңарга күрүнениң камгалалыг аргазын быжыглаар дугайында, Чепсектиг Күштериниң дайынчы күчүзүн бедидер дугайында хүн бүрү аажок улуг сагыш салышкыны дээш, Совет Армиязың болгаш Шериг-Далай Флодунуң дайынчыларынга сорун киириптиң, чаагай күзелдери дээш түректиг ханызындан өөрүш четтиреринге чөптээреп көрүүсер.

Совет дайынчылар социалистиг Ада-чурттуң камгалаар талазы-биле боттарының хүлээлгезин, нажан кезээдезе ышкаш, шынчы болгаш төлептиг күүседирлер дээрзин төрээн партиязынга болгаш чазакка, бүгү улуска бүзүредип тур!

Бистиң чурттувустуң бөгүнгү бүгү амыдыралы чоокта чаагы юбилейлиг Октябрь байырлалдарының хереди-биле чымыктаанган. Оң байырлалдар Коммунистиг партиязың удуртулгазы-биле сайзырапгай социалистиг шиитилелдиг тудуп тургускан совет улустуң шылгарапгай чедиишкиннериниң чайынналчак көргүзүү кылдыр каттышкан. Четчин бышнан социализмниң ёзулуг маңифестизи ССРЭ-ниң чаа Конституциязы болган. Ында партияның болгаш улустуң 60 чыл дургузунда революсчуаартыкчы ажыл-чорудулгазының түңнелдерин көргүстүрген, коммунистиг тургузуушкунның тода перспективазын берген.

Конституцияны бүгү улустуң чугаалажып көргени болгаш хүлээп алганы, Октябрьның социалистиг Улуг революциязының 60 чылынга бететкел болгаш оны байырлаашы совет кижилерниң политиктиг болгаш күш-ажылчы идепкейиниң чаа күчүлүг кодурлуушкүнүн болдурган.

Совет Армиязың болгаш Шериг-Далай Флодунуң алдан чылын байырлаары дээрге шынында-ла Октябрь байырлаашкынысын уламчылалы болур, чүге дээрге бистиң Армиявыстың болгаш Флодувустуң төөгүзү Октябрьның тиилелгезинден, делегейде социализмниң бирги чуртунуң тооруунден чардынмас.

Совет күрүнениң Чепсектиг Күштери алдан чылдар дургузувда улустуң революстуг чаалап алышкынчыларының камгалалынга туржуп, ленинчи партиязың улуг хөрээнге, коммунизмниң хөрээнге түткүдүг болгаш бердингени-биле бараан боон турар.

Бөгүнгү байырлал —ол ёзулуг улусчу байырлал. Ону бистиң калбак делгем Ада-чурттувустуң бүгү черлеринде демдеглеп турар. Бистиң-биле кады ону дашткыда бистиң оңнуктеривис база демдеглеп турар.

Совет Армиязы болгаш Шериг-Далай Флодун тургускавнарны, оларның дайынчы туктарын чижеглээр чүве чок берге шылгалдаларны эрттир төлептиг тудуп келгеннерин, боттарының күш-ажылы-биле тиилелгеш даргаанаавнарны, чүрттүң камгаланыр аргазын быжыглаавнарны болгаш Чепсектиг Күштериң күүзүп болгаш дайынчы белеп чоруун бөгүн хандырып турарзарны, шуптузун байырлалдың бо хүннеринде бүгү чурт алдаржыдып турар.

Бөгүн бис Төрээн чурттувустуң хосталгазы болгаш хамаарышпас чоруу дээш демиселге боттарының амы-тынын берген бүгү кижилерниң чыгыткылыг тураскаадын алдарлыдып сактып турар бис. Оларның олүм чок маадырлыг чоруу эрес-дидим, туруштуг, маадырлыг чоруктарның болгаш тиилелгеже чайгылыш чок тура-соруктуң чайынналчак үлегер-чижээ болуп кежээде артар.

Октябрьның социалистиг Улуг революциязы бүгү кижи төрелгетеннің хогжүдезинің чорудулгазын үндезини-биле өскерткен деп, Д. Ф. Устинов үргүлчүлээн. Ол база чаа үеваданың — делегейниң революстуг чаартылгазының үевадазының эгезин салган. Оон тиилелгезин делегейге бирги социалистиг күрүнели тургускан.

Эртемниг коммунизмниң үндезилекчилери— К. Маркс, Ф. Энгельс, В. И. Ленин оларның баш удур көргени-биле алырга, кажан ажылчын аңгы эрге-чагырганы чаалап алган соонда, молчукчу аңгылар аңаа удур кадыг-дошкуну-биле удураанын, тиилээп революциянын боой тудар дээш делегей буржуазиязы оралдажыышкынынарны кылып апаар. Моон ужурунда бистиң партиявыс, Октябрь тура хаылышкынынче кирип тура-ла, революсчу чепсектиг күштерин чүгле пролетариаттың эрге-чагырганы эмеелеп алырына эвес, харын оон чаалап алышкынынарын камгалаарына бам удур белеткээн.

Ынчангаш Коммунистиг партия болгаш Совет чазак 1918 чылдың февральда улусту социалистиг Ада-чурттуң камгалалынга туржурунче кыйгыраргa, муң-муң ажыдчыннар болгаш тараачынар Кызыл Армиязың хүрээлеңинче кирген. Оон үндезини улустуң армиязы, социалистиг хевирнің армиязы кылдыр ынчаар салдынган.

Кадыг-дошкун ол чылдарда партиязың удуртулгазы-биле талантыдыг полководчуларның болгаш политиктиг ажылдакчыларның кайгамчыктыг болуу озуп келген. Оларның арасында—С. М. Буденный, К. Е. Ворошилов, С. М. Киров, В. В. Куйбышев, М. Н. Тухачевский, И. В. Фрунзе болган алдаржаан оске-даа хөй командирлер болгаш комиссарлар турган. Хамааты дайынның одунга чаа хевирнің армиязының организастыг хевири быжыккан, совет шериг эртемнинң болгаш шериг уран аргазының үндезини салдынган, бистиң Чепсектиг Күштеривистиң дайынчы саңчылдары төрүттүнген.

Делегей империализмниге удур бирги тулчуушкун тиилеп алдынган. Совет улус бүгү делегейге төөгүлүг ужур-дузалыг сорулгаларны шиитпирлээрингче—чаа пиитиледи, ажылчы чоннарның болгаш ажылчы чоннарга пиитиледи тургузарынче кирер арганы алган. Ол сорулганы күүседир дээш демиселге улус массаларның чогаадыкчы генпязы болгаш хосталган күш-ажылдың эгээртинмес аргалары бүрүн долузу-биле эдерип үнген.

Бүгү чурт-биле кады Кызыл Армия база өзүп, быжыгып турган. Социализм тургузуушкунунуң чедиишкиннерите үндезилээш, оон үндезини эде организастаашкыны болгаш техниктиг эде чепсегленнишкини боттанып турган. Дайынчыларның шиити биливиниң дешеели, дайынчы болгаш политиктиг белеткели озуп турган. Шериг кадрларын оөредирп сайзырапгайкаан. Совет шериг эртеми болгаш шериг уран аргазы улам ыңай хогжээн. Ол бүгү болза Чепсектиг Күштериниң дайынчы күчүзүн дыка бедидер арганы берген.

(Уланчызы 2-ги арында).

АЛДАРЛЫГ ЮБИЛЕЙГЕ ТУРАСКААТКАН

Дүүн республиканың хөгжүм-шинн театрынга Совет Армиязың болгаш Шериг-Далай Флодунуң алдарлыг 60 чыл оюнга тураскаатказ хоорайның байырлыг хуралы болган.

Совет Армиязың болгаш Шериг-Далай Флодунуң 60 чыл оюнга тураскаатказ байырлыг хуралды СЭКП Тыва обкомунуң бирги секретары **Г. Ч. Ширшин** эге сөзүг-биле ажыккан Совет Чепсектиг Күштериниң юбилейин магалыг үеде демдеглеп турар-дыр деп ол чугаалаан. Совет улус болгаш оон алдарлыг дайынчылары Улуг Октябрьның 60 чыл оюнуң база ССРЭ-ниң чаа Конституциязын хүлээп алганынга чылында чедип алган чедиишкиннерни быжыглаш база ковүдетпишаан, партияның XXV съездизиниң, СЭКП ТК-ның декабрь (1977 ч.) Пленумунуң шиитпирлерин, СЭКП ТК-ның, ССРЭ-ниң Министрлер Чөвүделиниң, ВЦСПС-тиң болгаш ВЛКСМ ТК-ның Чагаазының тодаргайлаан сорулгаларны канчаар-даа аажок улуг политиктиг болгаш күш-ажылчы кодурлуушкунунуң байдалында чедиишкиннит боттандырып турар.

Тыва АССР-ниң ажылчы чоннары бүгү совет кижилер ышкаш, Армиянның база Флоттуң 60 чыл юбилейин СЭКП-ниң XXV съездизиниң салган сорулгаларын, оңгу беш чылдың планын, республиканың улус ажыл-агыйын база культуразын улам ыңай хогжүдериниң планын боттандырарынче утланган эрес-шудургу күш-ажылы-биле үткүп турар.

Социалистиг Төрээн чуртунуң хосталгазы болгаш хамаарышпас чоруу дээш эрес-дидим демиселкеп Совет Армия Европаның болгаш Азияның улустарын фашистиг жеделерден хостаарынга шиитпирлиг салыышкынны киргеп. Төрээн чурт дээш демиселге Совет Эвилелиниң миллион-миллион оолдар, кыстары амы-тынын берген. Г. Ч. Ширшин ол дугайын чугаалаан:

— Ада-чурттуң Улуг дайынынга өлген маадырларның тураскаалын бир минутада сактып ёзулаалыкпар, эштер — дээн. (Залга органнар шуптузу бут кырынга туруп келгев).

Коммунистиг партиязың болгаш Совет күрүнениң, бүгү совет улустуң доктаамал сатыш салышкынының ачызында бистиң Чепсектиг Күштеривистиң дайынчы күчүзүн бүдүрүлгелериниң, албан организацияларының база Кызыл гарнизонунуң дайынчыларының төлээлекчилери ол тураскаалдарга боодал чечектерни салган.

В. И. Ленинге тураскаалдың баарынга чечектерни салган. Оон соонда гарнизонуңуң дайынчылары тураскаал чапы-биле ёзулаан эрткен.

* * *

ССРЭ-ниң Чепсектиг Күштериниң 60 чылынга тураскаатказ хуралдар республиканың бүгү районнарынга болган чурттакчылыг черлеринге болуп эрткен.

СОЦИАЛИЗМНИҢ БОЛГАШ ТАЙБЫҢНЫҢ ИДЕГЕЛДИГ КАМГАЛАКЧЫЛАРЫ

(Эгези 1-ги арында).

Ынчалза-даа төөгү биске кончут эвээш тайбың үени берген – харааданчыг болган. Чурттуң камгалалын быжыглаарынга төлевилээн чүүлдер бүрүн күүсеттинип четтикпээн. Ынчалза-даа дайын мурнунуң ол чылдарында бистиң келир тиилелгевистиң фундаментизин саддынган турган. Ынчан, дайын эгелээнде, ол фундаментиниң быжыынга бүгү делегей бүзүрээн.

Дайын Совет күрүнеге болгаш ооң Чепсектиг Күштеринге, бүгү совет улуска эң улуг шылгалда болган. Бис ол дайынны күзелээн болгаш дайын болбазын дээш бүгү чүүлдерни кылган бис, ынчалза-даа ону биске дөген келген. Фашистиг Германияның оор ёау-биле халдааны совет улустуң тайбың күш-ажылын ара соксаткан. Төрээн чуртту, социалистиг чаалап алышкынарны чепсектиг камгалаарынып сорулгазы чурттуң мурнунга аажок чидия-биле база катаң тургустунуп келген.

Хамааты дайынның чылдарында ишкаш, бодунуң Төрээн чуртувуң хосталгазы болгаш хамаарышпас чорууу дээш совет улустуң демиселии коммунистериң шылгаттынган партиязы база катаң баштап кирген. Политиктиг, экономиктиг болгаш дайынчы удуртулганың чаңгыс аайының эргежок чүтүлазының дугайында фронтуның болгаш тылдың сорулгаларының чарылбазының дугайында ленинчи чагыларны хажык чок эдербишаан, армияны болгаш улусту партия чаңгыс аай кылдыр каттыштырган. Фашистиг эжелекчилерге удур дайын ёзулуг-ла Ада-чурт дайыны болу берген. Партияның «Бүгү чүвени фронтуга, бүгү чүвени тиилелгеге!» деп лозуңунуң адаа-биле чурт чаңгыс аай күчүлүг дайынны дагеръ кылдыр хуулган. Дайынны ойтур болгаш чылча шаварынга бүгү күштерни мобилизастаары-биле Күрүнениң Камгалал Комитединиң тургускан, ооң даргазынга И. В. Сталин томуйлаткан.

Тиилелгени чедип алырынга кол рольду ойнаан чүүлдер: фронтуну бүгү эргежок чүтүлга чүүлдер-биле хандырарынга чурттуң экономиказының дүргеп озуп турган аргалары, Совет Чепсектиг Күштериниң дайынчы күчү-шыдалы, совет кижилериниң мораль-политиктиг сырый каттыжышкыны, коммунизмниң идеаларынга оларның кызыгаар чок бердингени, бодунуң социалистиг Төрээн чуртуна өшпес ынакшылы, дайынчы болган күш-ажылчы массалыг маадырлыг чоруктар болган. «...Совет улус дайынның кадыг-дошкун шылгалдазын алдарлыы-биле тудуп шыдаан—деп, эш Л. И. Брежнев чугаалаан.—Дайын чылча шаптырган, аштырган. Бистиң кайгамчык улузувус, маадыр улус, күчүлүг улус алдар-биле шыптынган ленинчи тукту. Улуг Октябрьның тугун планетаның кырынга бедип-биле кодүрүн үндүрген болгаш дайын чылдарының одун оттүр тиилелгелиг тудуп келген...»

Бүгүн, Совет Армияның болгаш Шериг-Далай Ғлодунуң 60 чылын байырлап тура, дайынның аажок аар уруктарын боттарының эктинге чүктеп эрттирген кижилерге бистиң чуртувус хаңы хүндүткелдиң ёзулалын бараалгадып турар.

Бистиң Чепсектиг Күштеривистиң чаалап алган алдары кажан-даа элеп читпес. Харын-на олар капиталистиг делегейде эң-не күштүүлүг шериглиг турган фашистиг Германияның аг-шеригин бир дугаар доктаатказын болгаш агрессияның улам ыцай хөрлээлээрин доза туруп, моондактаан. Харын-на олар гитлерни аг-шеригинге кол күштерни үзуткаан, япон дайынзырактарны чылча шапкан, ийнги делегей дайынынга тиилелгени чедип алырынга шыптырлиг рольду ойнаан. Харын-на олар Европаны болгаш Азияның дыка хөй улустарын даштыкы эжелекчилерден хостаап, бодунуң интернационалдыг хүлээлгезин төлептин-биле күүсеткен.

Совет Армияның болгаш Шериг-Далай Ғлодунуң чорутканы стратегиг кайгамчык улуг дыка хөй операциялары дайыннар төөгүзүнге шериг уран-мергежилдиң көскү үлегер-чижээ болуп кирген. Оларны ажылдап кылганы болгаш амыдыралга боттандырганы Г. К. Жуков, А. М. Василевский, И. Х. Баграмян, Н. Ә. Ватутин, Л. А. Говоров, А. Г. Головко, А. И. Еременко, И. С. Конев, Н. Г. Кузнецов, Р. Я. Малиновский, К. А. Мерецков, К. С. Москаленко, Ф. С. Октябрьский, И. Е. Петров, К. К. Рокоссовский, Ф. И. Толбухин, И. Д. Черняховский, В. И. Чуйков болгаш оске-даа таланытыг полководчуларның болгаш шериг начальниктериниң аттары-биле холбашкан.

Дайын үезинде политиктиг ажылдакчылар совет шеригларинің сорук киирикчилери болгаш идейлиг дайынчылар болуп турганнар. Олар дайынчыларны идея талазы-биле чепсеглеп, Төрээн чуртка ынакшылдың чаагай сеткилин быжыглап, тиилелгеге бүзүрелди киирип, маадырлыг чоруктарже хөй-аъдын көдүрүлдүрүп турганнар. Оларның кол чепсээ болза изиг чүткүдүг партийжи сөс болгаш тулчуушкунга хүүда үлегер-чижек болуп турган.

Партия Төп Комитединиң шиитпирлеринге ёзугаар ТК кежигүннерин, обком секретарьларын болгаш партияның оскедаа органнажкы болгаш масса-политиктиг ажылга улуг дружулгалыг коскү ажылдакчыларын шеригниң удуртукчу ажылдарынче чоруткан. Оларның аразынга эш Леонид Ильич Брежнев база турган.

Дайынның эгезинден эгелээп фашистиг эжелекчилерниң долузу-биле тиилээринге чедир Леонид Ильич дайылдажып турар армияга турган. Кавказ дээш, алдаржаан Бичии-чер дээш тулчуушкуннар, гитлержи эжелекчилерни Крымдан болгаш Украинадан үндүр сывырганы, Польшаны, Румынияны, Венгрияны болгаш Чехословакияны хостааны—эш Л. И. Брежневтиң дайылдажып чорааны армияларның дайынчы оруу ыңдыг. Төрээн чурт ооң дайынчы болгаш күш-ажылчы ажыл-херектерин бедин-биле үнелеп, ийи катаң Совет Эвилелиниң Маадыры атты. Социалистиг Күш-ажылдың Маадыры атты тывыскан болгаш хөй-хөй орденнер база медальдар-биле шаңнаан.

СЭКП ТК-ның Чиңгине секретары, ССРЭ-ниң Дээди Совединиң Президиумунуң Даргазы, Камгалал Чөвүлелиниң Даргазы, Совет Эвилелиниң Маршалы эш Леонид Ильич Брежневти «Тиилелге» орденнибиле шаңнаанын армияның болгаш флоттуң дайынчылары канчаар-даа аажок улуг өөрүшкү болгаш сорук киришкин-биле хүлээп алган.

Ооң ады-биле коммунистиг тургузуушкунга, тайбың болгаш улустарның аймыл чок чоруу дээш демиселге совет чоннуң кайгамчык улуг чедиишкиннери холбашкан — Коммунистиг партияның болгаш Совет күрүнениң, бүгү делегейниң коммунистиг болгаш ажылчын шимчээшкинининиң шылгарангай ажылдакчызы, ынчы марксисчи-ленинчи ол бедик шаңналды алганынга кызыгаар чок чоргаарланып турар бис.

Совет Армияның болгаш Шериг-Далай Ғлодунуң алдан чыл ооюнуң бүдүүгүнде Леонид Ильич Брежневти «Тиилелге» орден-биле шаңнааны хаңы үжүр-уткалыг, чүге дээрге бистиң чуртувустуң камгаланыр аргазы, Совет Чепсектиг Күштериниң күчү-түрлүг-биле Л. И. Брежневтиң ады чарылбас холбаалыг. Партияны болгаш күрүнени удуртур талазы-биле бодунуң могаг-шылаг чок ажыл-чорудулгазында Леонид Ильич шериг тургузуушкунунуң айтырыгларынче хүн бүрүнүң кичээнгейлии үгландырып, чүрттүң камгаланыр арга-шинээзин болгаш армияның болгаш флоттуң дайынчы күчү-шыдалын быжыглаарынга канчаар-даа аажок улуг салыышкынны киирип турар. Леонид Ильич шеригниң болгаш далайжыларының кайгамчык бедик ынакшылын болгаш хүндүткелин чаалап алган.

Эргим Леонид Ильич, Совет Армияның болгаш Шериг-Далай Ғлодунуң дайынчыларының өмүнээзинден ёзулуг төлептиг шаңналды алганыңаръбиле чүректиң ханызындан изиг байыр чедирерин база чаагай кадыкшылды, хөй-хөй чылдарда чурттаарыңарны болгаш бистиң Төрээн чуртувустуң чагай чоруу дээш чаңчыл кайгамчык чедиишкиннерни Силерге күүсеэрин чөпшээреп көрүңер!

Бистиң чуртувуста дайын киржикчилерин бир янзы онзагайлап көрүп турар. Бөгүн, байырлалдыг хүнде, оларга шупгузунга: армияда болган флотта албан эрттирерин уламчылап турарларга, коммунизм тургузуушкунунуң янзы-бүрү участоктарында ажылдап турарларга база дүрүм ёзугаар дыштанып турарларга—партия, чон мынча деп чугаалап турар: силер боттарыңар хүлээлгеңерни төлептин-биле күүсеткен, бүгү чоннуң хаңы хүндүткелин чаалап алган силер! Силерге каң дег кадыкшылды болган аас-кежиктиң күзединис, бистиң эргим фронтучуларывыс!

Дайынны ашкан иинти тиилелгеге бистиң эвилелчивис улустар болгаш Гитлерге удур коалиция күрүнелериниң армиялары, партизаннар болгаш Европаның эжелеттирген чурттарының Удурланыышкын шимчээшкинининиң киржикчилери улуг салыышкыны киирген.

Фашист эжелекчилерге удур эрес-дилим демиселди Совет Армия-биле кады Югославияның, Польшаның, Чехословакияның шериг кезектери болгаш армиялары, Румынияның, Болгарйяның, Албанияның патриоттары чорудуп турган. Японияның Квантуң армиязын чылча шаварынга аку-дуңма Моңолдуң шериглери идепкейлиг киришкен.

Бистиң Чепсектиг Күштеривистиң бүгү-ле хөгжүдээн, оларның бүгү-ле алдарлыг тиилелгелери Коммунистиг партияның мерген удуртулгазыбиле тудуш холбашкан дең министр демдеглээн. Ада-чурттуң Улуг дайыныңың үезинде ол ёзулуг-ла дайылдажып турар партия апарган. А ооң Төп Комитединиң чурттуң болгаш Чепсектиг Күштериниң политиктиг стратегиг дээди удуртулгазын боттандырып турган дайынчы штаб апарган. Ооң составының чартыктан хөй кезии дайылдажып турар армияга турган. Дайынның төнчүзүнде дөрт совет дайынчының бирээзи-ле партия кежигүнү азы ооң кандидады турган. Коргуш чок эрес-дидим болгаш маадырлыг чоруктуң үлегер-чижектерин коммунистер көргүзүп турган. Олар шаап халдаашкынче кымдан мурнай көдүрүп, бистиң херээвистиң өндүр шынныын массаларга чедирип турганнар. Тиилелгениң бодарадыкчызы чон болган. А партия — ооң сагыш-сеткилиг болган. Ада-чурттуң Улуг дайынының фронтуларынга үш миллион коммунистер маадырлыы-биле өлген. Ол-ла үеде беш миллион совет патриоттар бистиң партиявыстың хүрээлеңинге кирген.

Ада-чурттуң Улуг дайынынга совет улустуң тиилелгези бүгү делегейге төөгүлүг ужурдузалыг болган. Ол кижи торелгетенниң дайын соонда бүгү хөгжүдезинге, бөмбүрзекпиң бүгү диптериниң миллионмиллион кижилериниң амыдырал-чуртталгазынга канчаардаа аажок улуг салдарлыг болган. Тиилелге ССРЭ-ниң аттарын болгаш делегейге туружуп улам быжыглаан, тайбының, демократияның болгаш социализмниң күштеринің өзүлдезинге чаа-чаа таарымчалыг аргаларны ажыктаан. Ол В. И. Ленининиң Советтер Республиказы дайзынарның бүгү шаап-халдаашкыннарын шыдажып эртип шыдаар болгаш «бүгү делегей социализминиң чыриткызы боон база бүгү-ле ажылчы чон массаларының мурнунга үлегер-чижек боон быжыг турар» деп оттүр көрүшкүнүнүң бүзүрелдиг бадыткаашкыны болган.

Ооң-биле кады бистиң тиилелгевис болза империалистиг реакцияга шыңгыы сагындырыг, эртжен дайынның түңнелдерин эде көрүксээрлерге, отбиле ойнаксаарларга шупгузунга төөгүнүң кезедиишкинин болган.

Бистиң Төрээн чуртувус Улуг Октябрьның чедиги он чылынче кирипкен. Күчүлүг тургузукчу күштүг болгаш чогаадыкчы энергиялыг совет улус келир үеже бүзүрелдиг көрүп турар. Болдунуң шылгаттынган авангарды—ленинчи партияны долгандыр сырый каттышкан совет чон бодунуң өндүр сорулгазы— коммунизмче бүзүрелдиг базып орар.

Өндүр улуг ол эчис сорулгаңа чедип алырынга биске тайбың хөрек. «Улустарга тайбың!» деп. Совет эрге-чагырганың баштайгы үезинде-ле чаңгыланып үнген ленинчи дозуң ыңдыг болгай.

СЭКП-ниң болгаш Совет күрүнениң ленинчи даштыкы политиказынга сөөлгү үеде чедип алган чедиишкиннер ёзулуг-ла төөгүлүг улуг чүүл болуп турар. ССРЭ-ниң, өскедаа социалистиг чурттарның, чер бөмбүрзөнниң бүгү деңнелгелиг күштериниң идепкейлиг шаап халдаашкынының ачызында «Соок дайынның» хөрлээледикчилерин аткаардаар ужурга таварышканнар. Делегейниң дүшкүүрлүг чоруувуң чавырлыышкыны бистиң хүннеривистиң боттуг чүүлү болу берген. Янзыбүрү социал тургузуглуг күрүнелериниң аразында харылзаалаңарга тайбың кожа-хелбөз догунналгыныңың принциптери улам быжыгып турар. Ядролуг дайынның айылы аткаар октаттынган.

Совет Эвилелиниң болгаш социализмниң аку-дуңма чурттарының амгы үеде боттарының күженишкиннерин мөөнүөп турар кол чүүлдери болза, ядролуг дайынның айылын туюлунга чедир чайладыры, чавырлыышкынны туруттуг хандыадып, быжыглап турган, делегей харылзааларынга боттуг өскерилгелерин чедип адыры, боо-чепсектиң эңдере бүдүрерин соксадыры болур-дур.

Ынчалзажок чавырлыышкынга болгаш чепсегленишкинни дүжүрериңе улур демиселиң турар реакцияның болгаш агрессияның күштери капиталистиг делегейде бар болгаш олар идепкейлиг хөделип турар. Олар күрүнелер аразынга харылзаалаңа бүзүрешпес чорукту өөскүдерин база дайын одун кыпсырының кызыгаарынга чедирерин оралдажып, бар турар дайынзырак шериг блоктарын калбартырын болгаш чаа ыңдыг болүглежилгелерин тургузарын чедип ап, социализм чурттарындан артык шериг күжүн тургузарынче чүткүн турардар. Ол күштер дүшкүүрлүг одаглаарны деткип, дайын үскүзежишкиннерин күткүп, уламна айылдыг болуп кед чыдар чепсекти эңдере бүдүрерин оралдажып турар.

Чепсегленишкинни эңдере бүдүрүп турарын бүзүредир дээш империалистиг реакция Совет Эвилелиниң болгаш социализмниң өске-даа чурттарының тайбың инициативазының утказын өскертип, бистиң шуут-ла камгаланыр талазыбиле ап турар хемчегленивистиң утка-шынарын хажыдып нүүлдеп турар. Олар социализмниң дугайын нүүлдевишаан, «Совет дайын айылы» дээр хөп нүүлдү күштүү-биле нептередип турар. Ынчалзажок херек кырында ССРЭ-ниң талазындан каңдыг-даа дайын айылы турбаан база турбасдаа.

Кыдат удуртулга делегей реакциязы-биле чаңгыс аай боон алган, хөделип турар. Ол удуртулга улустар аразынга көөр хөөн чок, өжөөшкенек чорукту бүгү талазы-биле хөрлээледирип оралдажып, Совет Эвилелиниң удур өжөөшкиг пропагандаңы чорудуп, социалистиг чурттарның бүгү-ле тайбың инициативазынга удур хөделип, антисоветтиг чаңгыс аай фронтуну тургузарынче кыйгырып турар.

Дайынзырак күштериниң кайда-даа болза, дайын белеткелдерин база оларның чимзенишкиннерин Совет Эвилели, социалистиг дем каттыштырылгазының өске-даа чурттары кичээнгейге албайн барып болбас деп чүве черле билдиңгир. Бистиң улузувус тайбыңны канчаар-даа аажок улуг күженишкин-биле чаалап алган. Ынчангаш социализмниң чазалап алышкыннарын, Төрээн чурттуң айыыл чок чоруун хандырарындан чугула сорулга биске турбас.

Совет улус кажан-даа боочепсек дөгевейн чораап болгаш боо-чепсек дөгээрин оралдашпайн-даа турар. Оң дээрге бистиң политикавыска таарышпас, бузурелгевиске болгаш принциптервиске удурланышкак боон турар. Коммунистиг партия. Совет күрүне улустар аразының аймыл чок чоруунуң болгаш кады ажылдажылгазының бижиг фундаментизинге үндезилеттинген тайбың дээш могаг чок демиселиң турар.

Ооң-биле чергелештир тайбыңга ынакшылывысты кымдаа бистиң кошкаавыс ол кылдыр бодавазын. Өлүмнүг чаа чепсектер: чалгынныг ракеталар, нейтронныг бомбалар болгаш ол чергелиг өске-даа үүлдер-биле бисти кым-даа күрүнүзиңп. Бисти коргудары—ол дээрге угаан-сарыыл болгаш ынаныш чок чорук боор дээрзин сагындырары артык эвес. Бистиң чуртувустуң экономиказы, эртемги болгаш техниказы удурланыкчыларывыстың коргудуп келги дег кандыг-даа чепсээ дег ыңдыг чепсекти будүрерин хандырып шыдаар. Ооң-биле кады Совет Эвилели амгы үениң шериг техниказын тургузар улуг аргаларлыг турза-даа, шериг техниказының талазы-биле чарыш чорударын күзевейн турар дээрзин чаңгыс эвес удаа медеглеп келген. Шериг техниказын тургузары кедергей айылдыг орук-тур. Чепсегленишкинге тергиндээрзиниң угланышкынны эвес, а оларны кызыгарынның угланышкынны, шериг конфронтациязын кошкадыры—бистиң политикавыс ыңдыг болгай.

Коммунистиг партия чурттуң камгалалын быжыглавышаан, социалистиг Ада-чурттуң камгалалының дугайында В. И. Ленининиң ооредиин удуртуга болдуруп турар деп Д. Ф. Устинов уламчылап чугаалаан. Ол оорединиң үндезин идеалары СЭКП-ниң Программазында, партияның съездилериниң шиитпирлеринде, СЭКП ТК-ның Пленумнарының докладтарында, совет Конституциязында ханызы-биле сөзүп-биле байлакшыттынган. чогаадыкчы ёзу-биле байлакшыттынган.

Делегей политиказының болгаш улустар аразының улуг база хөй чүгүла айтырыгдарындап **тайбың болгаш дайын дугайында айтырыгны—амгы үениң кол айтырыы кылдыр** бистиң партиявыс санап турар. Ону шиитпирлээнинден чүс-чүс миллион кижилериниң амыдыралы, бүгү улустарның келир үези хамаарыжыр. Партия тайбыңны камгалаарының болгаш быжыглаарының оруктарын айыткан, дайынны болдурбас аргалыг социал-политиктиг күштерни тодаратқан, дайынзырак күштериниң чимзенишкиннериниге удур бедик политиктиг серемчилелдиг болурунуң эргежок чугулазын үндезилээн.

Бир эвес бодун камгаланып билир болза, чүгле ыңдыг таварылгада революция бодунуң тиилелгезин быжыглап шыдаар дээрзиниң дугайында ленинчи номналды СЭКП хажык чок удуртулга болдуруп турар. Амгы үениң удурланышкак ийи иитилел системалаарының—социализминиң болгаш капитализмниң байдалында ол номнаяды партия улам таарыштыр ажыглап турар. Акыдунма чурттарның коллективтиг камгалаңарының эргежажыктарына оларның дайынчы сырый кады ажылдажылгазының амыдыралчы болгаш эргежок чугулазын ол бүгү коргускен.

Партия экономиктиг, эртемтехниктиг, мораль-политиктиг болгаш шериг потенциалдарының диалектиктиг чаңгыс аайы күрүнениң камгалал күчүзүнүң каттышкан код чүүлү болурунуң дугайында ленинчи айтыышкынны шыңгыы барымдаалап турар. Амгы үеде ол чаңгыс аай чорук улам сырый болгаш хөй талалыг апарган. Сайзыраңгай социализминиң артык күштери-биле эртем-техниктиг революциязың чедиишкиннерин тудуш холбаштырарына үндезиндээн, партия коммунизмни тургузарының эрге-ажыктарына дүүштүр социал-чаартылганың экономиктиг стратегиязын болгаш программазын ажылдап кылган. Оларны боттандырары чүрттүң камгаланыр аргазын быжыглаарын база идеглиг кандырып турар.

Бистиң күрүневистиң болгаш ооң Чепсектиг Күштериниң бүгү төөгүзү болза **шериг тургузуушкунуна Коммунистиг партияның шиитпирлиг ролюнуң дугайында ленинчи түңнелдиң шыпыыының бүзүрелдиг бадыткалы болур.** Чепсектиг Күштерге партийжи удуртулганың ролюнуң чайгылыш чокка өзүп турары дүрүм ёзугаар чүүл болур. СЭКП-ниң, эш Л. И. Брежнев баштаан ооң Төп Комитединиң болгаш ТКның Политбюрозунуң мобилизавкчы болгаш башкарыкчы ажыл-чорудулгазы кирбээн шериг тургузуушкунунуң чаңгыс-даа адыры бистиң чуртувуста чок. Леонид Ильичиниң клетке лдеринде, чугааларында, чүүлдерииде айыткан чүүлдер болгаш түңнелдер Чепсектиг Күштериниң тургузуушкунунуң айтырыгларын теория болгаш практика талазыбиле шын шиитпирлээриниге эң чүгүла ужур-дузалыг.

Дешилгелиг бүгү кижи төрелгетеп Совет күрүнениң экономиктиг болгаш камгалал күчүзүн улустарның аймыл чок чоруу дээш, империалистиг раекциялыг күштериниң ажелекчи оралдажыышкыннарынга удур демиселге идегелдиг төлептиин кылдыр көрүп турар. ССРЭ-ниң чогуур камгаланыр аргалары делегейниң социалистиг системазының туружун быжыглап, социализм болгаш коммунизм тургузуушкунунга таарымчалыг байдалдарны тургузуп турар.

Бистиң Чепсектиг Күштеривистиң эрткен оруктарының кол түңнелдери алды он чылдарның бедиктеринден тодаргай көстүп турар. Ол аргаларе хамыктың мурнувда социалистиг Ада-чурттуң камгалаарынга Чепсектиг Күштеринің канчаар-даа аажок улуг ролюнуң дугайында ленинчи айтыышкынының шынныын ниитилел хөгжүдезинниң бүгү чорудулгазының, төөгүнүң бодунуң бүзүрелдиң-биле бадыткаазы болур.

Ол дээрге чоп-биле тудуш холбаалыг болгаш партияга удурткан Совет Чепсектиг Күштер Октябрьның чаалап алышкынарының камгалаынга кезээде шынчы болуп келген болгаш шынчы болуп артар дээрзин ол түңнелдер илергейлеп турар. Ол шыкаап ол дээрге шериг тургузуушкунунуң талазы-биле Коммунистиг партияның политиказы үениң шылгалдазын чайынчаа-биле туткапында болуп турар.

Бистиң Чепсектиг Күштеривис—ол дээрге бүгү улустуң күрүнеминиң Чепсектиг Күштери-дир. Оларның бүгү овурхевириңде сайзыраңгай социализм ниитилелиниң гуманизм алыс утказы, ооң сорулгаларының буянныг чаагайы илереп турар. Олар бүгү улустуң эрге-ажыктарының камгаладыышкы, социалистиг Ада-чурттуң камгалалының дугайында В. И. Ленининиң ооредиин удуртуга болдуруп турар деп Д. Ф. Устинов уламчылап чугаалаан. Ол оорединиң үндезин идеалары СЭКП-ниң Программазында, партияның съездилериниң шиитпирлеринде, СЭКП ТК-ның Пленумнарының докладтарында, совет Конституциязында ханызы-биле болгаш чогаадыкчы ёзу-биле байлакшыттынган.

Делегей политиказының болгаш улустар аразының улуг база хөй чүгүла айтырыгдарындап **тайбың болгаш дайын дугайында айтырыгны—амгы үениң кол айтырыы кылдыр** бистиң партиявыс санап турар. Ону шиитпирлээнинден чүс-чүс миллион кижилериниң амыдыралы, бүгү улустарның келир үези хамаарыжыр. Партия тайбыңны камгалаарының болгаш быжыглаарының оруктарын айыткан, дайынны болдурбас аргалыг социал-политиктиг күштерни тодаратқан, дайынзырак күштериниң чимзенишкиннерииге удур бедик политиктиг серемчилелдиг болурунуң эргежок чугулазын үндезилээн.

Бир эвес бодун камгаланып билир болза, чүгле ыңдыг таварылгада революция бодунуң тиилелгезин быжыглап шыдаар дээрзиниң дугайында ленинчи номналды СЭКП хажык чок удуртулга болдуруп турар. Амгы үениң удурланышкак ийи иитилел системаларының—социализминиң болгаш капитализмниң байдалында ол номнаяды партия улам таарыштыр ажыглап турар. Акыдунма чурттарның коллективтиг камгаланыларының эргежажыктарына оларның дайынчы сырый кады ажылдажылгазының амыдыралчы болгаш эргежок чугулазын ол бүгү коргускен.

Партия экономиктиг, эртемтехниктиг, мораль-политиктиг болгаш шериг потенциалдарының диалектиктиг чаңгыс аайы күрүнениң камгалал күчүзүнүң каттышкан код чүүлү болурунуң дугайында ленинчи айтыышкынны шыңгыы барымдаалап турар. Амгы үеде ол чаңгыс аай чорук улам сырый болгаш хөй талалыг апарган. Сайзыраңгай социализминиң артык күштери-биле эртем-техниктиг революциязың чедиишкиннерин тудуш холбаштырарына үндезиндээн, партия коммунизмни тургузарының эрге-ажыктарына дүүштүр социал-чаартылганың экономиктиг стратегиязын болгаш программазын ажылдап кылган. Оларны боттандырары чүрттүң камгаланыр аргазын быжыглаарын база идегелдиг хандырып турар.

Бистиң күрүневистиң болгаш ооң Чепсектиг Күштериниң бүгү төөгүзү болза **шериг тургузуушкунуна Коммунистиг партияның шиитпирлиг ролюнуң дугайында** ленинчи түңнелдиң шыпыыының бүзүрелдиг бадыткалы болур. Чепсектиг Күштерге партийжи удуртулганың ролюнуң чайгылыш чокка өзүп турары дүрүм ёзугаар чүүл болур. СЭКП-ниң, эш Л. И. Брежнев баштаан ооң Төп Комитединиң болгаш ТКның Политбюрозунуң мобилизавкчы болгаш башкарыкчы ажыл-чорудулгазы кирбээн шериг тургузуушкунунуң чаңгыс-даа адыры бистиң чуртувуста чок. Леонид Ильичиниң клетке лдеринде, чугааларында, чүүлдерииде айыткан чүүлдер болгаш түңнелдер Чепсектиг Күштериниң тургузуушкунунуң айтырыгларын теория болгаш практика талазыбиле шын шиитпирлээриниге эң чүгүла ужур-дузалыг.

Дешилгелиг бүгү кижи төрелгетеп Совет күрүнениң экономиктиг болгаш камгалал күчүзүн улустарның аймыл чок чоруу дээш, империалистиг раекциялыг күштериниң ажелекчи оралдажыышкыннарынга удур демиселге идегелдиг төлептиин кылдыр көрүп турар. ССРЭ-ниң чогуур камгаланыр аргалары делегейниң социалистиг системазының туружун быжыглап, социализм болгаш коммунизм тургузуушкунунга таарымчалыг байдалдарны тургузуп турар.

Бистиң Чепсектиг Күштеривистиң эрткен оруктарының кол түңнелдери алды он чылдарның бедиктеринден тодаргай көстүп турар. Ол аргаларе хамыктың мурнувда социалистиг Ада-чурттуң камгалаарынга Чепсектиг Күштериниң канчаар-даа аажок улуг ролюнуң дугайында ленинчи айтыышкынының шынныын ниитилел хөгжүдезинниң бүгү чорудулгазының, төөгүнүң бодунуң бүзүрелдиң-биле бадыткаазы болур.

Ол дээрге чоп-биле тудуш холбаалыг болгаш партияга удурткан Совет Чепсектиг Күштер Октябрьның чаалап алышкынарының камгалаынга кезээде шынчы болуп келген болгаш шынчы болуп артар дээрзин ол түңнелдер илергейлеп турар. Ол шыкаап ол дээрге шериг тургузуушкунунуң талазы-биле Коммунистиг партияның политиказы үениң шылгалдазын чайынчаа-биле туткапында болуп турар.

Бистиң Чепсектиг Күштеривис—ол дээрге бүгү улустуң күрүнеминиң Чепсектиг Күштери-дир. Оларның бүгү овурхевириңде сайзыраңгай социализм ниитилелиниң гуманизм алыс утказы, ооң сорулгаларының буянныг чаагайы илереп турар. Олар бүгү улустуң эрге-ажыктарының камгаладыышкы, социалистиг Ада-чурттуң камгалалының дугайында В. И. Ленининиң ооредиин удуртуга болдуруп турар деп Д. Ф. Устинов уламчылап чугаалаан. Ол оорединиң үндезин идеалары СЭКП-ниң Программазында, партияның съездилериниң шиитпирлеринде, СЭКП ТК-ның Пленумнарының докладтарында, совет Конституциязында ханызы-биле болгаш чогаадыкчы ёзу-биле байлакшыттынган.

Совет Чепсектиг Күштер — ол чүгле дайынчы мергежилдиң школазы эвес, харын идейлиг болгаш күш-дамыр каңналыышкынының, чурумнуг база организастыг болур чоруктуң эки школазы. Шериг албаны аныяк, чамдыкта ам-даа быжыкпаан азжы-чаңны дадыктырар, аныяктарга техниктиг болгаш профессионалдыг билиглерни бээр, коллективизмге, туруштут чорукка, шыдамыккай чорукка өөредир.

Бистиң Чепсектиг Күштеривис — социалистиг интернационализминиң дириг боттанышкыны. Оларның дайынчы күчүзү социализминиң болгаш коммунизмниң эрге-ажыктарына, ниитилел деңшилгезинге болгаш тайбыңның эрге-ажыктарына ынаныштым-биле бараан боон турар. Революстуг чаалап алышкынларны камгалаар талазы-биле бодунуң хүлээлгезин Совет Чепсектиг Күштер амгы үеде Варшава Кереэзинин чурттарының армиялары-биле кады күүседип турар. Сырый кады ажылдажылгада оларның дайынчы мергежилии сайзыраңгайжаал, дайынчы чорук талазы-биле акы-дуңмалышкыларның, интернационалчы дайынчыларның бузулбас найыралы быжыккан болгаш хогжүп турар, ниити дайзынга удур тулчуушкуннарга тывылган оларның алдарлыг дайынчы чаңчылдары байыш көрүдээн.

НАТО-ның агрессчи блогунуң шериг белеткелдериниң уламчылап өзүп турарын барымдаалааш, совет кижилер, Армияның болгаш Флоттуң дайынчылары акы-дуңмалышкы камгалал эвилелин быжыглаар, Каттышкан Чепсектиг Күштериниң дайынчы белеткелин чогуур деңнелге тургузар дээш бүгү чүүлдерни кылдырлар.

Бистиң Чепсектиг Күштеривис — совет улустуң тайбың күш-ажылының ынаныштыг камгалакчызы, бүгү-ниити тайбының чөлеңгизи. Партияның XXV съездизиниг СЭКП ТК-ның Отчёт илеткелинге эш Л. И. Брежнев бистиң Армиявысты ынча деп адаан. Ол сөстерде социалистиг армияларның эң чугуда сиязгай чүүлдериниң бирээзи илереттинген.

Чепсектиг Күштериң колтодарадыкчы көргүзүү болза, кандыг-даа агрессорга удур доп-дораан ойтур шавыышкыны магадылап турар оларның доктаамал дайынчы белеп чоруу болур деп, илеткелчи ужагымлаан. Дайынчы белеп чорукта, чогум-на ында, армияны чепсегээриниге чоннуң үндүрген улуг күжениишкиннери база материалдыг чарыгдалдары, бүгү шериг албаныларының медереледиг чоруу, өөредилгези болгаш сагалга-чуруму, шериглерни эргелеп башкарарынга командылад составының уран аргазы болгаш өске-даа хөй чүүлдер мөөнөттиннеп. Дайынчы белеп чорук тайбың үеде хуудa составтың дайынчы мергежилиниң түңнели болгаш дайынга тиилээринге дулуүүрү болур. Чыл келген тудум капиталистиг чурттарда боочепсектиң эңдере бүдүрерин улгаттырын турары, Совет Эвилелиниге болгаш социалистиг өске-даа чурттарже улур угланган оларның шериг белеткелдериниң күштелгеии Армияның болгаш Флоттуң дайынчы белеп чоруун үргүлчү чогуур деңнелге тургузарын илереп турар. Ол—совет дайынчыларның доктаамал сорулгазы. Олар ону күүседирии, бодунуң дайынчы мергежилин сайзыраңгайжырын ханы медереллин-биле болгаш бедик хажыкалгалыы-биле корүп тураралар.

Чепсектиг Күштериниң дайынчы белеп чоруунга кол салдарны чаа чепсек көргүзүп турар. Ол чепсек шериг хөрээниң бүгү талаларынга, шериглериии организастаарынга, дайынчы хөделиишкиннерии чорударының хевирлеринге болгаш аргаларына улуг өскерилгелерии кирипп, дайынчыларны белеткээринге, оларның мораль-политиктиг шынарларынга, психологтуг бижыг туруштуунга болгаш каналын бижыгларынга белеткен. Дайынга кижи кол күш боон чораан болгаш ындыг боон арткан деп, министр демдеглээн.

Армияның болгаш Флоттуң дайынчы белеп чоруун бижыглаарынга болгаш чайгылыш чокка бедидерииге партийжи-политиктиг ажылдың ролю болгаш ужур-дузазы канчаар-даа аажок улуг. Ол болза онза хевирииң чепсээ кырывас. Партийжи-политиктиг ажыл дайынчыларның амыдыралының болгаш ажылчорудулгазының бүгү талалаарып хаара тудар, совет дайынчыларның медерелиниге болгаш сагыш-сеткилиниге идепкейлии-биле салдар чедирер, оларны СЭКП-ни долгандыр сырый каттыштырар, туруп турар сорулгаларны чедиишкиниг күүседиринче оларны мөөнүөп.

Шериг коллективтериниң быжыг тудуштурукчу күжүү болза, партия организацияларының болгаш оларның дайынчы дузалакчызы— армейжи комсомол болур. Коммунистер болгаш комсомолчулар болза шериг болүктериниң, кезектериниң, корабльдериниң дайынчы белеп чоруун бедидериниң сорулгаларын шиитпирлээринге, сагыпга-чурумну болгаш организастыг чорукту быжыглаарынга улуг күш болгаш командирлериниң ыпаныштыг төлеңгизи болур.

Кезектериниң, корабльдериниң дайынчы белеп чоруун бедидери дээш, өөредилге-кижизидилгелиг ажылдың ажыктыын болгаш шынарын бедидер дээш демиселге социалистиг чарыш улам өзүп турар рольду ойнаан улам өзүп турар. Ооң хевири өскерлип турар, ынчалзажок ооң утказы өскерилге чок артқан. Ооң утказы «дүүнгүзүнден — бөгүн эки ажылдаар, бөгүнгүзүнден —даарта эки ажылдаар. А эки ажылдаары дээрге-ле шынарже, ажыктыг чорукче кичээнгей салыры-дыр» —деп, эш Л. И. Брежневтиң состеринде илереттинген.

Ол айтыышкынны совет дайынчылар бижыы-биле сагыш чоруурлар. Олар Улуг Октябрьның юбилейинге алдар болдурган социалистиг хүлээлгелерии күүседипкенер. СЭКП ТК-ның, ССРЭ-ниң Министрлер Чөвүлелиниң, ВЦСПС-тиң болгаш ВЛКСМ ТК-ның Чагаазын Чепсектиг Күштериниң дайынчыларының улуг көдүрлүүшкүн-биле деткээннер болгаш Совет Армияның база Шериг-Далай Флодунуң 60 чылын өөредилгеге база албан эрттирериниге бедик чаа көргүзүглер-биле демдеглээр дээш идепкейлиг демиселди калбартып чоруткаңнар.

Чедиишкиннерге менээргенмес, чедип алган чүүлдерге доктаавас деп партияның неглдези совет дайынч

СОЦИАЛИЗМНИҢ БОЛГАШ ТАЙБЫҢНЫҢ ИДЕГЕЛДИГ КАМГАЛАКЧЫЛАРЫ

(Төнчүзү. Эгези 1, 2-ги арынларда).

байыр чедирбишаан, эң-пе эки чүүлдерни күзээр бедик алдар меңээ таварышкан деп, од чугаалаан. Силерниң бүүрүңер-биле бис Совет Эвилелиниң Коммунистиг партиязының болгаш ооң баштыңчызы В. И. Лениниң тургусканы Улуг Октябрьның армиязыга байыр чедирип тур бис. Совет Чепсектиг Күштер кижи төрелгетенниң төөгүзүнде пролетариаттың тиилелгелиг революциязының баштайгы дайынчы организациязы, социалистиг Ада-чурт камгалалының идегелдиг чепсээ болган.

Харын мооң үжурупда Совет Армия бүгү делегейде меределдиг ажылчы чоннарның хүндүткелин, мнакпылын болгаш деткимчезин ап келген, дешилгелиг кижи төрелгетеннге ажок чоок боон турар. Делегейде баштайгы социалистиг күрүнениң армиязының таварышканы ышкаш кылдыр делегейде чаңгыс-даа армия ындыг аар-дерге шылгалдаларны боттарының эктинге чүктеп эртпес болгаш тулчуушкун шөлдеринге ындыг чайыннанчак тиилелгелерни чедип ап шыдавас кылдыр төөгү ынчаар хүваагаш.

Алдан чылдар дургузунда Совет Армия—хосталганың армиязы, улустарның аразында найыралдың болгаш аксы-дүнмалышкы чоруктуң армиязы болуп келген дээрзин бөгүн бистер өөрүп четтириишкинбиле чугаалаар үжурлуг бис деп армия генералы уламчылаан. Чогум-на Совет Эвилели болгаш ооң Чепсектиг Күштери фашистиг Германияны ашкан тиилелгеге база империалистиг Японияны туюлунга чедир чылча шавырынга код рольду ойнаан дээрзин бистиң чүрттүң улустары кажан-даа утпас. Дайзынны ашкан төөгүлүг тиилелгезибиле олар Европаның болгаш Азияның хөй-хөй чурттарын фашизмниң дарлал-бегинден хостаарының херээнге шинтпирлиг салыышкының киирген. Аксы-дүнма армияларның дайынчы кады ажылдажылгазының доктаамал калбарын база быжыглып турарын оратор демдеглээн. Улустарның хамаарышпас чоруунга болгаш тайбыңга айылдың кол чылдагааны болуп келген болгаш болуп турар делегей империализминге удур демисселге пролетариады тиилээн чурттарның шериг талазы-биле каттышкан күжениишкинерипиң болгаш чаңгыс эвиниң эргежок чугулазының дугайында дениичи иделарның тодаргай боттанышкының бистер ооң көрүп турар бис деп В. Ярузельский онзалап демдеглээн.

Бистиң социалистиг армияларывыстың кол күжү болгаш дайынчы күчүзү болза коммунистиг болгаш ажылчын партияларның талазындан оларга удуртулга, чоп-биле армияларның сырый тудуш харылзаазы болур.

Тиилеттирбес күчүлүг Совет Чепсектиг Күштер болза Коммунистиг партияның болгаш Совет чазактың, СЭКП ТК-ның Чиңгине секретары, ССРЭ-ниң Дээди Советалының Президиумунуң Даргазы, ССРЭ-ниң Камгалал Чөвүлелиниң Даргазы, Совет Эвилелиниң Маршалы эш Л. И. Брежневтиң доктаамад сагыш салыышкынының ачызында эң-пе нарын сорулгаларны күүседиринге эргежок чугула бүгү чүүлдер-биле хандыртынганынга, бүгү совет кижилер силер-биле кады, бистер чоргаарланып турар бис. Олар боттарының серемчилелдиг эрес-маадырлыг чорүү-биле совет улустуң тургузукчу күш-ажылын бүзүредин-биле камгалап, тайбыңны болгаш делегейниң айыыл чок чоруун быжыглаарының херээнге улуг салыышкынны киирип турар.

Эргим эш Леонид Ильич Брежнев, Силерни дайынчы дээди «Тиилелге» орден-биле шаңнааны-биле холбаштыр камгалал министрлериниң болгаш шериг делегацияларының өмүнээзинден чүректиң ханызындан байыр чедирери бо кайгамчыктыг хүнгерде онза өөрүнчүг-дүр. Ада-чурттуң Улуг дайынынга совет улустуң болгаш ооң Чепсектиг Күштериниң тиилелгезинге улуг салыышкынынар дээш, чурттуң камгаланыр аргазын быжыглаарынга, Совет күрүнениң тайбың политиказын ажылдап кылырынга болгаш чайгылыш чок ботпандырарынга шылгарацгай ачы-хавыяаңар дээш Силерге ол дээди шаңналды тывысканыпга өөрүп турар бис.

Байырлал таварыштыр Совет Армияның болгаш Шериг-Далай Флодунуң дайынчыларына социалистиг армияларның өмүнээзинден дайынчы байырны чедирип, дайынчы өөредилгее бодунуң социалистиг Төрээн чуртунуң камгаланыр аргазын быжыглаарынга чаа-чаа чедиишкинперни оларга күзээрин чөпшээреп көрүнер деп түңнелинде В. Ярузельский чугаалаан.

Ниити дайзынга удур тулчуп турган дайынның совет хоочуннары — дайынчыларга, командирлерге болгаш политажылдакчыларга, бистиң армияларывыстың хөй-хөй дайынчыларынга, фронтунуң болгаш тыылдың бүгү маадырларынга бөгүн эң өкı чүүлдерни күзеп, бистиң азиг байырывысты чедирээлиер.

Коммунистиг тургузуушкунуң талазы-биле СЭКП-ниң XXV съездизиниң айытканы өндүр улуг сорулгаларны күүседирииге чаа-чаа чедиишкиннерни бо бедик индирдеп акыдүмә бүгү совет улуска күзээлиңер.

Дайынчы марш аялгазы чаңгыланып үнген. Чепсектиг Күштериниң бүгү хевирлериниң, төлээлекчилери чыскаалышкаш, залче диңмиттиг адыш часкаашкынынга үдеткен киирип келген.

СЭКП Төп Комитединге, ССРЭ-ниң Дээди Советиниң Президиумунга болгаш ССРЭ-ниң Министрлер Чөвүлелиниге Совет Армияның болгаш Шериг-Далай Флодунуң хууда составындан байырлыг чагааны хүраладың киржикчилери улуг көдүрлүүшкүн-биле хүлээп алган.

Совет Армияның болгаш Шериг-Далай Флодунуң күжү болгаш күчүзү Коммунистиг партияның, ооң ленинчи Төп Комитединиң удуртулгазында дээрзин армияның база флоттуң солдадындан, матрозундан эгелээп, маршалга база адмиралга чедир ханызы-биле медереп билип турар дээрзин ында айыткан. Чепсекүиг Күштерни болгаш Төрээн чуртуң камгаланыр аргазын быжыглаарынга СЭКП ТК-ның Чиңгине секретары, ССРЭ-ниң Дээди Советиниң Президиумунуң Даргазы, ССРЭ-ниң Камгалал Чөвүлелиниң Даргазы Совет Эвилелиниң Маршалы Леонид Ильич Брежневтиң хууда улуг салыышкыны партияга болгаш чонга могаг чок шынчы бараан болурунуң бистиң шуптувуска тодаргай үлегер-чижээ боон турар.

Бистиң чуртувуска коммунистиг тургузуушкуниүң кайгамчык үезинде чурттаар чаагай аас-кежик биске таварышкан. Коммунистиг тургузуушкуннуң өндүр улуг херээп, ооң чаалап алышкынынарын камгалаарынга моон соңгаар-даа бистиң бүгү ажыл-херээвис, угаан-бодалывыс чагыткан. 1978 чылда социалистиг чарышты калбартыр дугайында СЭКП ТК-ның, ССРЭ-ниң Министрлер Чөвүделиниң, ВЦСПС-тиң болгаш ВЛКСМ-ТК-ның Чагаазын армияның болгаш Флоттуң хууда составы чүректиң ханызындан хүлээп алган. Ол чарыш Чепсектиг Күштерде «Социалистиг Ада-чурттуу бүзүредиг камгалаар, доктаамад дайынчы белен болур, чепсекти болгаш техниканы шудургу шиңгээдип алыр, дайынчы мергежилди сайзыраңгайжыдар» деп девиз-биле калбарган.

СЭКП ТК-ның, ССРЭ-ниң Дээди Советиниң Президиумунуң болгаш ССРЭ-ниң Министрлер Чөвүлелиниң байырлыг чагаазынга харыы кылдыр совет дайынчылар бистер социализмниң аксы-дүнма чурттарының дайынчылары-биле кады бистиң улустарывыстың төөгүлүг чаалап алышкынарын моон соңгаар-даа көрүнгүр камгалаарын ССРЭ-ниң Чепсектиг Күштериниң 60 чылының байырлалының хүнүнде Совет Эвилелиниң Коммунистиг партиязының, ооң ленинчи Төп Комитединге, ССРЭ-ниң Дээди Советиниң Президиумунга, ССРЭ-ниң Министрлер Чөвүлелиниге бүзүредин туп бис деп чагаада айтып турар. Дайынчы болгаш политиктиг белеткелдиң ажыктыын база шынарын бедидер, амгы үениң чепсээп база дайынчы чаа техниканы шудургу шиңгээдип алыр, бодувустуң сереңчелиивисти могаг чок бедидер дээш бүгү күжүвүстү моон соңгаар-даа бээр бис.

Кандыг-даа агрессорга доп-дораан ойтур шавыышкынны бээр, кезээде доктаамал магадылалдыг дайынчы белеткелдиг болуп, амы-тынывысты болгаш күжүвүстү харамнанмайн социалистиг Ада-чурттуу, улустарның айыыл чок чоруун болгаш тайбыңыың хөрээн камгалаарын даңгыраглап тур бис.

Байырлыг хүралдың соонда байырлалдың улуг концерти болган.

(СЭТА).

ШАҢНАЛДАРНЫ ТЫВЫСКАН

МАРН ТК-ның Бирги секретары, МАР-ның Улустуң Улуг хуралының Президиумунуң Даргазы Ю. Цеденбал февраль 22-де Москвага СЭКП ТК-ның Политбюро кежигүнү, СЭКП ТК-ның секретары М. А. Сусловка Моол Арат Республиканың дээди шаңналы—Сүхэ-Батор орденни тывыскан. Бүгү-ниити тайбыңны болгаш социализмни быжыглаарынга, СЭКП биле МАРН-ның аразында аксы-дүнмалышкы харылзааларны хөгжүдеринге шылгарацгай ачы-хавыяазы дээш база төрүттүнген хүнүнден бээр 75 харлаапы-биле холбаштыр М. А. Сусловка ол шаңналды тывыскан.

Сухэ-Батор орденни СЭКП ТК-ның Политбюро кежигүнү, ССРЭ-ниң Министрлер Чөвүлелиниң чанында Күрүнениң айыыл чок чорук комитединиң даргазы Ю. В. Андроповка база тывыскан. Моол болгаш совет улустарның аразында чаңчыл болган аксы-дүнмалышкы найыралды болгаш бүгү талалыг кады ажылдажылгаиы быжыглаарынга шылгарацгай салыышкыны дээш ону шаңнаан.

Ю. Цеденбал шаңнатканнарга ыяг байыр чедирген болгаш оларга бижыг кадыкшылды база социализминиң чаагай чоруу дээш харыысалгалыг ажылынга чаа-чаа улуг чедиишкинперни күзээн.

М. А. Суслов болгаш Ю. В. Андропов МАРН ТК-га, МАРның Улустуң Улуг хуралының Президиумунга болгаш Министрлер Чөвүлелиниге бедик шаңнал дээш чүректиң ханызындан өөрүп четтиргенин илереткеннер болгаш ол шаңналдарны бодунуң политиказы ыжажылчы чоннуң эрге-ажыктарын илергейлеп социализмниң туруштарын , улам ыдай быжыглаарынче угланган Совет Эвилелиниң Коммунистиг партиязының ачы-хавыязын хүлээп көргени кылдыр санап турарын олар чугаалааннар.

Орденнерни тыпсып турда эштер А. П. Кириленко, Ф. Д. Кулаков, Б. Н. Пономарев, Я. П. Рябов, К. В. Русаков, албанның өске-даа кижилери турган.

(СЭТА).

СОВЕТ-СИРИЯ ЧУГААЛАЖЫЫШКЫННАР ДООЗУЛГАН

Февраль 22-де Кремльге совет-сирия чугаалажыышкыннар доозулган.

Совет таладан чугаалажыышкыннарны СЭКП ТК-ның Чиңгине секретары, ССРЭ-ниң Дээди Советиниң Президиумунуң Даргазы Л. И. Брежнев, СЭКП ТК-ның Политбюро кежигүнү, ССРЭ-ниң Министрлер Чөвүлелиниң Даргазы А. Н. Косыгин, СЭКП ТК-ның Политбюро кежигүнү, ССРЭ-ниң камгалал министри Д. Ф. Устинов, ССРЭ-ниң даштыкы хереқтер министриниң бирги оралакчызы Г. М. Корниенко, Экономиктиг харылзааларның күрүне комитединиң даргазы С. А. Скачков; сирия таладан — Араб Социалистиг чаартылга партиязының Чиңгине секретары, Сирия Араб Республиканың Президентизи Хафез Асад, Араб Социалистиг чаартылга партиязының удуртулгазының кежигүнү, САР-ның Министрлер Чөвүлелиниң Даргазының оралакчызы, даштыкы хереқтер министри А. Х. Хаддам, Араб Социалистиг чаартылга партиязының девискээр удуртулгазының кежигүнү Ю. Асаад, Араб Социалистиг чаартылга партиязының девискээр удуртулгазының кежигүнү Н. Хассун олар чорутканнар.

Совет-сирия кады ажылдажылганың хөй саныыг айтырыгларының, а од ышкаш делегей байдалының чамдык код айтырыгларының талазыбиле санал-оналдар солчулгазы доозулган. Чоокку Чөөп чүкте месилдежиишкинни бүгү талалыг болгаш чоптүг, таарыштыр шинтпирлээрнче угланган дээштиг шинтпирлерни дилеп тывырынче, Чоокку Чөөп чүкте база ооң чоок кавызында турар девискээрлерде дүшкүүрлүг ,чоруктуң айылдыг одагларын чок кылырынче онза кичээнгейни салган. Харылзааларның бүгү талалаарынга ийи чурттуң кады ажылдажылгазын быжыглаарының болгаш бүгү-ниити тайбыңны база улустарның айыыл чок чоруун быжыглаарының эрге-ажыктарынга Совет Эвилелиниң болгаш Сирияның кады база демиит хөделиишкиннерин база чугаалажып көрген.

Чугаалажыышкынар наймыралдыг байдалга база ботботтарын билчириниң ёзузунга эрткен.

Совет-сирия кады кылган дыңнадыгны парлап үндүрер.

(СЭТА).

Кызылдың тудуг объектилеринде

КАМНАЛГАЛЫГ БОЛУРУ—КУРЛАВЫР

«Бүдүрүлгениң технологиязын сайзыраңгайжыткаңындан, ажылдың шынарын экижиткепинден, тудуг материалдарының кадагалалын экижидип, кампыг ажыглаанындан 140 муң кезек туйбуну, 85 тонна цементини, 120 кубометр дилиг материалларын, 26 тонна металлды камнап алыр»—ындыг пункт республиканың тудугжуларының 1978 чылда алган социалистиг хүлээлгелеринде бар. Бо пунктуның күүселдези тудугжуларның хүн бүрү ажылчын туруштарга, пехтерге, бригадаларга, тудуг участоктарынга бүгү-ле ажыглаттынын турар материалдарга, чепсек-херекселге, техниканга ажыл-агыйжы, камнығ болурундан хамааржыр.

Кызыл хоорайда чуртталга бажыңнарының болгаш культура, амыдырал объектилериниң тудуг участоктарынга чоокку хүнгерде чордувус. Ында байдал-биле алырга, цементини, металлдың килограмм бүрүзүн, демир-бетонның, дилиг материалдарының кубометр бүрүзүн чоп ажыглаарды дээш кижи бүрүзү ботхарыысалгазын долузу-биле угаан билип турар деп чугаалаары берге.

Дружба кудумчузунда 70 аал ишти чурттаар чуртталга бажыңының тудуг шөлүнде бүгү чүвениң арыг-силиң, корум-чурумнуу дораан-на эскертиннер. Ында тудугнуң төлевилелии ёзугаар бапиналыг крапны тургускан, тудуг материалдарын дүжүрер чөрлерге чедир оруктарны кылган, материалдарны шыгжап, кадагалаарын кампыы-биле чорудун турар. Тудугну долгандыр херимвээп. Ында «Кызыл ЦЭС тудуг» эргелелиниден прораб А. Гончаренко объективниң тудуун билдилиг удуртуп, чоннуң байлаан камныг ажыглап, ажыл-агыйжы чоруун көргүзүп түрар.

Ол-ла кудумчуда база 70 аал ишти чурттаар бажыңның тудуг шөлүнге чеде бердивис. Ында байдал баштайгы көргүскенивиске шуут демейлешпес, багай болду. Ону «Кызыл үлетпүр тудугдан» мастер М. Власовтуң удуртулгазы-биле К. Күжүгеттиң бригадазы чорудун турар. Херим ажинниң чанында бокту оваалап каан, херимниң эжиин аспаап, адырык хевээр. Кезек-кезек черде херимниң манзалары бош, быжыглаттынмаан. Херим иштинде бүгү чүве эмгелеп чок чыдарындан ындында-ла тар херим ишти улам-на дыкпын сагындырар. Хөмүр-дашты элээп-биле кожа төп каан, арматураны манзалар-биле базырып каашкан, херим чоогунда бир кезек материалдарны үендаян дүжүр октагылап каан, ооң чанында херек чок демир кескиндилерин оваалаан болду. Ол бүгүнү көргеш, мастер азы бригадир-биле беседалажыр бодадывыс. Оларның кайызы-даа тывылбады. «Эргеделче чорушкаңнар» деп, тудугжулар харыыладылар.

Иштики хереқтер министерствозунуң капитал-тудуг килдизиниң септелге-тудуг конторазының тудугжулары тудуп турар 60 аал ишти чурттаар бажыңның тудуг шөлүнге келдивис. Ында тудуг шөлүг көрүн чок, шупту чүведе эмге-сексе чок. Гипсолиттиг хапаларның кырынче элээп хөме төп каан. Цемент шыгжаан сарайлар эргижирээп, ойбак-дыдык, оларның эжиин хоюдуг кылыр элээп-биле хөме урупкан. Сарайдан цемент алырда шоодайларны ону ажыр соорүр апарган. Цементиниң шоодайлары орлуп, үрелген, харбиле, элээп-биле холужуп чыдар.

Ванналарны демир-бетон кыдыгларның кырынче салгыланн. оларның чамдыкы бустутулай бергилээп.

— Ол бистиң эвес-тир. Ванналарны сантехниктер эккеп каап—деп, септелге-тудуг конторазының мастери Н. Блинов чугаалаан.

Шак ындыг хамаарылгалыг турган, камналгалыг болуру болдунар бе?

Кочетов кудумчузунда аалчылар бажыңының, 60 аал ишти чурттаар бажыңның тудуг шөлдеринде байдал шуут өске. Ниитиниң байлаа—чугула тудуг материалдарынга камныг, ажыл-агыйжы хамаарылганы ылап-ла ооң көрүп болур. Тудуг шөлүнде үрелген туулбу-даа, быдараап демир-бетон кылыглар-даа, төгүлген хөмүр, цемент-даа чок. «Кызыл тудугнуң» мастери Л. Коваленко тудуг шөлүн ёзулуг ажыл-агыйжызы-биле чурумчуткан.

Заречная кудумчузунда 120 квартиралыг чурттала бажыңының тудуг шөлүнде «Кызыл тудугдан» мастер В. Кузнецовтуң удуртканы А. Пашковтуң бригадазы камналганың чурумун шыңгыы сагын турар.

Оларда демир-бетон кылыгларны шыгжаарын чурум ёзугаар кылганындан чүгле үредиг материалдарның чидиринн болдурбайн турар эвес, а күш-ажылдың бүдүрүкчүүүн бедидериие дузалап турар.

Үстүнде көргүстүүген фактылардан кандыг түңнелди үндүрүп болурул?

Дыка хөй тудуг шөлдеринде тудуг материалдарын шыгжап, кадагалаарын шын эвес чорудуп, чөп ажыглавайн турарындан чидиригни болдурун турар.

Гипсолиттиг иштики хапаларны ап көрээлиер. Оларны соорүрде, дүжүрерде, илангыя тудуг шөлдериие шыгжаарда чогуур чурумну сагывазындан ук хапалар үрелип, буступ турары хөй.

Демир-бетон кылыгларны объектилерде шын эвес шыгжап турарын хөйү-биле көрдүвүс. Ол кылыгларны машинага соорүрде ужуру болза, оларның аразында ыяш чыыртыктарны салып, а херек кырында ону ынчаар кылбазындан аар деңелиг кылыглар дурбушкеш буступ, эмиргип турар.

Тудуг шөлдеринде хөмүрдашты база-ла шын эвес шыгжап, кадагалап турар. Хөмүрну тускай хааржактарга шыгжаар турбуже, а ону элээнбиле кожа, душкан-на черде төп каан чыдар.

Тудуг материалдарының камналгазының талазы-биле республиканың тудугжуларының социалистиг хүлээлгелерин күүседир дээш объект бүрүзүнге үлегерлиг корум-чурумну тургузары чугула. Тудуг эргелелдериниң бүрүзүнге, бригада бүрүзүнге камналга дээш киижизидилге ажылын күштелдирери негеттинер. Ол ышкаш көскү агитацияже кичээнгей салып, стендилерге, плакаттарга, «молнияларга» тудуг материалдарының өртек-үнезиниң дугайында чугааны чорудуп, кайы мастериң, бригадириниң удурткаиы тудуг шөлүнде тудуг материалдарын чөп ажыглавайн турары, а кайда, кымнар бо талазы-биле үлегерлиг корум-чурумну тургускаиын, камналганы шыңгыыратканын көскүзү-биле бижин тайылбырлаары чугула.

З. ОСМОЛОВСКИЙ,
Кызылдың улусчу контроль комитединиң штаттан дашкар килдизиниң эргелекчизи.

С. МАЗУРКЕВИЧ,
бистиң бижикчивис.

ЮБИЛЕЙГЕ ДЕЛГЕЛГЕ

Дүүн республиканың Алдан-Маадыр аттыг чурт-шинчилел музейинге Тываның чурукчуларының делгелгези ажыттынган. Чурукчулар эвилелиниң баштаар черииң даргазы И. Ч. Салчак делгелгеии ажыткан. Совет Чепсектиг Күштериниң 60 чыл болган юбилейиниге тураскаатказан делгелгеге хамаарыштыр Тыва АССР-ниң культура министриниң оралакчызы А. Ф. Емельянов чүве чугаалаан.

Юбилейге тураскаатказан делгелгеде уран чурулга болгаш графиканың 20 ажыг ажылдары кирип турар. Ында колдуунда сөөлгү 2—3 чылдарда чураан ажылдарын авторлар кииргилээп. Ада-чурттуң Улуг дайынынын киржикчилери чурукчулар Ю. Г. Курский, И. Я. Кузнецов болгаш Г. С. Суздальцев оларның ажылдары мында делгеттингени база онзагай. Ада-чурттуң Улуг дайынынга хамаарышкан болүктеи Ю. Г. Курскийниң ажылдары, Т. Е. Левертовскаяның дайын киржикчилериниң портреттери, А. Бовейленниң Совет Эвилелиниң Маадыры Хомушку Чүргүй-оолдуң портреди, И. Салчактың «Эрги солдат каска» деп патюрморду, Ю. Деевтиң «Тиилелге хүнүнде» деп ажылы дээш өске-даа чуруктарны көрүкчүлер онза сонуургал-биле көргеннер. Тургузукчу тайбың ажыл-иштиң кижилерии, оларның чаагай херектерии алган турар ажылдар делгелгеде коскү черни эзелеп турар.

Бистиң корр.

Алдын-Херел Минчимааевич Сояң Тес-Хем чурттуг кижи. Ол фронтуже моон аттанган. Оюн Оолактың взводунга эрсдидим тулчуп чоруп тургаш, Алдар орденниң үшкү чергези-биле болгаш дайынчы медальдар-биле шаңнаткан.

Фронтудан ээп келгеш, ниитиниң ажылынга идепкейлиг киржип эгелээн. Хөй чылдарның дургузунда «Ак-Эрик» колхозка (амгы «Кызыгаар» совхоз) бода болгаш шээр мад бригадаларын бригадирлеп келген. А 1972 чылдан бээр шуут хойжулап эгелээн. Фронтучуның дайынчы орден, медальдарының аразында «Социалистиг чарыштың тиилекчизи» деп дөрт хөрек демдээ чайнап чоруур. Бөдүүн ишчиниң дайынга-даа, тайбың күш-ажылга-даа эрескежээ чоруун од шаңналдар бадыткап турар.

Алдын-Херел Минчимааевич бо чылын 394 баш төрүүр хойну кадарып турар. Оларның 190 хирези оолдапкап, хураганнар онча-меңди доругуп турар.

Чоокта чаа А. Сояның аалынга чордувус. Малчынның өөнүң ээзи Лайдып Ямаа, уруу Сержинмаа, сакманщиги Чооду Чамаа хураганнарны иелерииге эмзирип, чай чок ажыдаан турлар. Хойжу бодуу одар үнер хойларын үндүрериие белеткенип, аъдын ээртеп турда, ооң-биле бичии када каш сөс солуштувус. Чаржын турар эжи Өөлет Наңзалдың болгаш өске-даа кадарчыларның ажылының дугайын чугаалаап, бодунга хамаарыштыр мынча диди:

— Чүс хойга онааштыр тозап хураганны алыр деп хүлээлгелиг кижи мен. Ынчалзажок Совет шеригиниң 60 чылын демдеглеп турарывыс бо юбилейлиг чылда чүстеи чүстү алырын кызыдып турар кижи мен. Бо берге-ле херек. Чүге дээрге сараджа үксаалыг хойлар черле ийистевес хойлар чүве-дир, каш чыл улаштыр малдап келгеш аңаа бүзүредим.

С. МААДЫ.

ЧУРУКТАРДА: (үстүнден) А. Сояның дузалакчы кадарчызы Я. Лайдып, сакманщиктери Ч. Чооду, С. Алдын-Херел. Малчынның кыштаа.

А. ЗАЙЦЕВТИҢ фотолары.

КЫШТАГЛААШКЫН ЧАЛЫРЫЛГА АЖЫЛЧЫШЫ

БАЙДАЛ ДУВУРЕНЧИГ

«Барлык» совхозтуң Хөнделең салбырында бир хойжу бригададан аңгыда өшкүнүп, сарлыктың бригадалары кыштап турар. Бир эвес девискээрии алгаш көөр болза, Хөнделең тыва уксаалыг хойларны болгаш өшкү, сарлыкты өстүрериие таарымчалыг, четчир одарлыг чер. Хөнделеңниң малчынарында чыл бүрүде бедик көргүзүглерии чедип ап, боттарының алган социалистиг хүлээлгелерии ажыр күүседип турарлар хөй. Оларга хойжулар Датпаа Ооржак, Ууртак Хомушку, Биче-оол Сояң, Күске Ооржак, өшкү кадарчылары Матпажык Күжүгет, Сагды Күжүгет оларны хамаарыштырып болур.

Ынчалзажок ук салбыр чыл бүрүде планныг онаалдаларын күүсетпестээн. Малдың өлүр, оор алыр, чидер чоруу көвүдээн. Чижээ, эрткен 1977 чылда «Барлык» совхозтуң бүгү өлген, читкен малының барык 50 хуузу Хөнделең салбырындан болган. Ооң кол чылдагааны кыштаглаашкынга багай белеткевгенинде, мал ажылынга харыысалга чок кижилерии киргенинде, түскай эртемниглериң, салбыр эргелекчизиниң үргүлчү солчуп турарында, малдың отчёт-үчедүн багай тургускаиында болур. Ооң аңгыда, совхозтуң дирекциязы, партком, кол специалистер бо салбырже кошкак кичээнгей салып келгени база-ла багай салдарны чедирген.

Эрткен кыштан чогуур түңнелдерии кылган бе, амгы байдал кандыгыл? Хөнделең салбырда байдал ам база катап дувүрөззининг анарган. Январьның отчёдуп алгаш көөрге. «Барлык» совхозта олуң хораап малдың хөй пуруузу Хөнделең салбырга опаажып турар. Ында чүгле эрткен чылгы хураганнар, апайлар эвес, харыы-даа сарлыктар безин өлүп турар.

Ооң чылдагааның тодарадып, чамдык кодаппарга чедип, малчынпар-биле чугаалажып көрдүвүс. Баштай салбырның мурнакчы хойжузу Датпаа Ооржактың кодаппыга бардывыс. Ол кодаида 321 хой төрээн, ооң бежеии ийистээн, хураганнары мелди. Хойжу бо чылын чүс хойдан-на 120 хураганны, бир хойдан 2 кг дүктү алырыи хүлээнген.

— Моон-даа хөй хураган алыр бодаан кижи мен. Бижиктиг-Хая салбырдан алган хойларым ара салып турар апардым. Ону шипчилеп көөрү-биле райондан келген мал эмчилери шагда-ла алгаш чоруткан улус, ам-даа түңнел чок. Бистиң совхозтуң мал эмчилери хөвар келирдир. Эм-даа эккелбес, ажылхереқти-даа сонуургавас ышкажыл — деп, хойжу сеткили хомудаай чугаалап олурду. Ооң ыңай хураганнарга бээр чарба, сула база-төпгеп, почта үр үеде келбээп. Суг сөөртүр машина үш хонукта суураг барган.

Чамзырын Хомушкунуң кодаппыидан 10 ажыг хой ара салган, эмчилер ону хынап көрбээп. Хөнделеңиің Ортаакы-Ховуда кудукта кыштатта кээривиске, сиген кажаазының чанында бир кодан хой, оп ажыг инек, молдурга сиген чиген тур. Сигенни аналла ажык черже кажааны дескиндир үндүр чажып берген. Азырапда хойлар эвес, кожаазында Куйлуг-Дагда Ооржак Күскениң кадарган хоюболду. Хоюп ооп суггарып ап чораап, сиген-биле база чемгерип турганы ол. Кодаиыпда сиген төпгеп, дөрт хонгап, комбикорм чок, түгле 3 шоодай сула арткан, дөрт хонукта суг машиназы келбээпиин малчып хомудап чугаалап олурду.

Бо кудуктуг кыштагда Салчак Сүүрек эрткен чылгы төрээн хураганнар кадарып турар. Ниитизи-биле 350 баш хураган бар. Малчында дузалакчылар четче, сиген четчир. Ынчалза-даа мында байдал база дувүренчиг: кыш эгелээнден бээр бо хураганнардан 60 хире баш, а январь, февральда 13 баш өлген, ол ам-даа уламчылап турар. Чылдагааны — янзы-бүрү аарыглар, арып баксыраапы. Бир эвес кыш эгезинде-ле боже кичээнгей салып, эки чемгерип, азыраап болза, хураганнар өлүп хоравас турган. Ам хураганнар арып баксырап эгелээрге, салбырда хойжу бригаданың бригадири, ында партпп эге организациязының секретары Көкей Товаришгай база бир дузалакчы кадарчы эккелгеш, аңаа 40 хураган үзүп бергеш, малчынпарның өөренир, хурал-даар кызыл-булуңунда киирип каан. Кызыл-булуңнуң эт-херекселии дашкаар үндүр октаап, ында көргүзүг чүүлдери үрелген. Хураган кажаазы хостуг, харыы-даа аразында өрөөл база бар турда, мону чүге ынчаар кылдыра бергении кижи кайгаар. Хураган кадарчызы Салчак Сүүрек боду ааракп. Сигенден аңгыда немелде чем—сула, чарба төпгеп. Чунар-бажың ажылдавастаан, ону чылыдыр оттулар ыяш, хөмүр чок.

Аныяк кадарчы Кара-оол Сояның кодаиында төрээн 354 хоюнуң хураганнары менди. Бо чылын чүс баш хойдан чүс хураган алырын хүлээнген. Бо малчынпарга сугну Ак-Довурак АТБ-зиниң чолаачызы сөөртүп эккеп турган. Сөөлгү 6 хонук иштинде суг келбээп. Бистер чеде бээривиске, хойлар бистиң машинавысты долгандыр маңнажып келди. Суксааны билдингир. Ооп аңгыда чарба чок, сула база эвээш, хураган нези дөртеп хире хойларга немелде чем бээр ужурлуг.

Тыва АССР-ниң алдарлыг малчыны, салбырда хойжу бригадада партия болүүнүң удуртукчузу Биче-оол Соян бо чылын чүс баш хойдан 105 хураганны алырын хүлээнген. Ооң амгы байдалы эки, 317 хой төрээн, ооп дөрт хураган артык болган. Бо малчынга база 6 хонукта суг келбээп.

— Хураганнар доругуп, өзе берген, чем чиири эки, а иелериниң эминде сүт эвээш, ынчангаш сугну хөй хереглээр, шай хайындырып бээр улус бис. Ам суг чок, хураганнар бергедеп тур — деп, хойжу чугаалады.

Салбырда машина-техника чедишпес, дөрт автомашина, бир водовоз үрелген, ажыл чок турар. Ынчангаш тускай эртемниглер ам аът мунмастааны-биле малчынпарга чедер чүве чок, ховар аалчылар болуп турар. Совхозтуң кол специалистери базала хаан кээр. Дыка хөй малчынпарда ам мал чеми төнүп турары-биле кады, суг база үзүктелип, малдың байдалы баксырап турар.

Хөнделеңде кыштаглаашкынның байдалы дувүренчиг. Ам салбыр баштаар чери (эргелекчизи Д. Шалдыг), совхозтуң дирекциязы (директору Ч. Дожулаа) кыштаглаашкында четпестерии дарый чайладырының хемчеглерии алыры негеттинип турар.

Районнуң көдээ ажыл-агый эргелелиниң талазындан база Хөнделеңче көрүүл. чогуур дузаны чедирип, ында ажылдап турар тускай эртемниглерден негелдеии күштелдирер ужурлуг.

Х. МОНГУШ,
«Шынның» корр.

«АЯЛГА» АГИТБРИГАДА

Тээлиниң Культура бажыңының чанында Аялга аттыг агиткультбригада районнуң чурттакчы чонунга концерт коргузер талазы-биле багай эвес ажыдап турар. Оларның киржикчилери янзы-бүрү мергежилдиң кижилери. Олар солун утка-шынарлыг программаны белеткеп алган суурларга, бригадаларга чедип турар.

ЧУРУКТАРДА: агиткультбригаданың хөомейжизи болган сыгытчызы Борис Ооржак; Григорий Базырның үделгезинбиле райкүүскомнуң чолаачызы Дайынчы Донгактың ырлап турары.

Х. МОНГУШТУҢ фотолары.

ХААК ОРУУНДА

Кызылдың культура ажылдакчыларының профовилел хооркомунуң шаңналы дээш хаак маргылдаазы болуп эрткен. Ацаа эр улустуң 11, херээженнериң 14 командазы киришкен.

Эр улустуң 5 километрге чарыкынга телестудияның командазы биргн, «Тувинская правда» солунунуң хаакчылары ийнги, радиотелетөптүң спортчулары үшкү черни алган.

Херээженнериң 3 километр хемчээлге маргылдаазынга «Тувинская правда» солунунуң спортчулары шылгараан. Ийнгизип— радиотедетөптүң, үшкүзүи—Пушкин аттыг библиотеканың хаакчылары эзээп.

Ниити команда талазы-биле биргн черни «Тувинская правда» содунуң командазы алгаш, шилчиир кубок-биле шаңнаткан.

В. КАРА-САЛ.

Ийи айтырыг

БУРУУ КЫМДАЛ?

— Барып, барып кудук чанынга тудар деп шиитпирээнин бодазарга чунар-бажың болгай аян бо азы үүү ирги?

— Чугаажок, ындыг болгай аян.

— Эрги чунар-бажынывыс сан чок чүве болгай. Ам-на чаа чунар-бажыңныг болурувус ол-дур.

Бии-Хем районда «Хадың» совхозтуң төөү Хадың суурнуң чурттакчылары ийи чыл бурунгаар ынчаар чугаалажып турганнар.

Шынап-ла удаваанза бажыңның ханазы, сагыш ишкаш, хүнүң-не бедип үнүп эгелээн. Ша-даа четпээнде сери, крыша салдынган. Шалазы шыдыраа хөлү-ле. Чаражы-зажок, багай идиктиг кижи базарынын-даа дидинмес.

Ынчап турда, соок кыш-даа дүшкен. Одалга системазы сбок үеде кылдыңмас. Келир чылын чылыг дүжери билек кылырып эгелээр боон ара клапкан.

Иштики зериглерни, сонгаларны шилдээр, одалга системазын кылыр ажылларны эрттирип каан. Чунар-бажың ынчалдыг бир кыш ашкан.

1977 чыл-даа үнген. Туранның «Сельхозтехника» салбырының монтажниктери ажылдап эгелээн.

Кызза чогуур ажылларны кылып доозаан, дужаап берипкеннер. Чаа чунар-бажынныг болганывыга чон-даа өөрээн. Ынчалзажок от салырга, ыш дашкаар үнмес, бажың иштинче дедир тараар, чылыгыла системазы шуут ажыллавас болганындан чунар-бажың хагдынган.

Ам бо 1978 чылдың хөлегелиг изиин база маназарывыс бо бе?

С. ДАНГАА.

КАЖАН ЭКИЖИИРИЛ?

Эвэин районуң «Чаа орук» совхозу районнуң төвүнден алды-ла километр черде турар. Совхозта харылзаа салбырының ажылында чамдык четпестерниң барын чугаладывас арга чок. Чижээлээрге, радио, телефонну ап көрээл. Кайызы-даа амгы үеним негелдези-биле кончуг чугула чүүлдер-дир. Кандыг бачым чорук таварышпазыл? Телефон ажылдаваста берге. А радио дугайында суурнуң чурттакчыларының шүүт чегели төнген.

Бо айтырыглар талазы-биле хемчег алыр кылдыр хамаажыр черлер-биле кашдаа удаа чугаа болган. Районнуң харылзаа белдирииниң начальниги үк салбырның ажылынче сагыш салбайн турары-биле суурда харылзаа салбырының бары, чогу-даа дөмей. Оон эргелекчизи Рая Хорлуу салбырның ажылын экижидер дугайында годаргай хемчегни албайн турар болгаш чамдыкта бодунуң ажыллаар черин ээп каапкаш чорүй баар фактылар хөй. бо дугайында көлээ Советке оон бодуң эккелдирип, даалгалар берип-даа турза, оон кандыг-даа түшел үнмээн.

Ам кымдан айтырыг тургусса экил?

С. КОМБУ.

Айтырыңар, харыылап берээл

Пенсия тыпсырынын чурумуу

Бай-Тайга районнуң «Мурнакчы» совхозта ажылчын Ш. Ч. Ооржак пенсия алырының талазы-биле дараазында айтырыгларга харыылап бээрин дилээн чагаапы редакцияже чоруткан.

Ук айтырыгларга харыылап бээри-биле Тыва АССР-ниң Социал хандырылга министерствозунуң пенсия айтырыгларының талазы-биле улуг инспектору М. Д. Даржайдан редакция дилээн.

«Айтырыг: Эр кижи 60 хар четкеш, пенсияже үнерде, мурнупда ажылдап чорааны колхозу совхозче шилчээн таварылгада, күш-ажыл стажы четкен-даа болза, оон хамаарылгазы чокка ынап-ла алды ай ажылдаар деп дыңнадым. Од шын ирги бе?

Харыы: Колхоз совхозче шилчээн таварылгада, колхозчу чораан кижи ук совхозтуң тургустунган хүнүнден эгелээш, ацаа кандыг-бир ажылга доктаамал ажылдай бергенде, пенсиялаар назыны кажаа чеде берген болдур, совхозтуң тургустунганындан бээр кайы-хире үе эрттеңи хамаан чокка, пенсияже үнер эргелиг.

Айтырыг: Мурнунда албан организацияда болгаш будуруггеге 18, оон соонда колхозка 15 чыл ажылдап турда, ол ажылдап турган колхозу совхозче шилчээнде, пазы-хары пенсия алыр чеде берген эр кижиге колхозка ажылдап турган стажын катай санаар бе?

Харыы: Колхозтуң ажылчорудулгазының соксаанының дугайында комиссияның тускай отчёдун райкүүскомнуң бадылаарының бетинде колхоз кежигүнү чораан кижи совхоз ажылчыны кылдыр дужаал-биле хүлээп алдынганда, дораан-на ацаа ажылдап кирер ужурлуг. Чүге ынчан колхозчу стаж күрүне стажынче киир санаттынар.

Айтырыг: Колхоз, совхозка катай 30 ажыг чыл ажылдаан, пазы-хары пенсиялаар четкен кижиниң колхозка ажылдаан стажындан совхозка ажылдап чорааны хөй болза, чогум кайызын кол барымдаалап пенсиязын тургузуп бээрил?

а). Колхозка ажылдаан стажын күрүне стажынче киир санап болгурунуң барымдаалары үстүнде харыларда айыттынган дүрүмге дүжүп турар болза, күрүне стажынче колхозка ажылдап чораан күш-ажыл стажын киир санаш, күрүне пенсиязын тыпсын болур.

б). Колхозту совхозче эде организастаан таварылгада, колхоз кежигүнү чораан кижиниң колхозка, өске будуруллгее болгаш албан организацияларга-даа ажылдап чораан ажыл стажын шуптузуп катай ниити стажка санаш, колхоз пенсиязын-даа тыпсын болур.

Ол ийи пенсияның кайы бирээзин ап болур эргелиг хамаатылар бодунга ажыктыын шилип алыр ужурлуг. (Ийи пенсияны хары угда чаңгыс кижиге тыпсыры дүрүмде көрдүнмээн).

Пенсияның хемчээли айда ортумак шалыңындан хамааржыр. Ынчангаш колхозка ажылдап турган ап турган ортумак шалыңы совхозка турганындан хөй хемчээлдиг болза колхоз пенсиязын, совхозка ажылдаан, ап турган шалыңы колхозка турганындан хөй болза, күрүне пенсиязын тыпсын болур.

Бо ийи пенсия талазы-биле билип алза чогуур мынаыг үүлдер бар: колхозчу пенсияга кандыг-даа немелде көрдүнмээн.

Назылап кыраанының пенсиязынче үнерде негеттинип турар (эр кижиден 25, херээженнерден—20 чыл) стажтан ниити стажы 10 чыл хөй (эр кижи 35-тен, херээженнер 30 чылдан эвээш эвес), азы ажыл стажы үзүктел чок 15 чылдан эвээш эвес болза, күрүне пенсиязынга 10 хуу немелде бээри көрдүнген. Од ышкаш ажылдавайн турар пенсионерлериң күрүне азыралында назы четпээн уругларлыг, кадайы азы ашаа инвалид ийинге азы пенсия назылыг болзадаа, пенсия албайн турар таварылгада чаңгыс кижи дээш 10 хуу, ийиден эвээш эвес кижи дээш 15 хуу немелдеги бээри Күрүне пенсияларын тыпсырының болгаш толээринің дүрүмнеринде көрдүнген.

Редактор В. С. ШАРАВИЙ

ТЕЛЕВИДЕНИЕ

ФЕВРАЛЬ 24-ТЕ
БИРГИ ПРОГРАММА
МОСКВАДАН
10.00—«Ye». Информастыг программа.
10.35—Эртеңги гимнастика.
10.55—«Харыылаңар, горнистер!».
11.25—«Офицерлер». Уран-чечен фильм.
12.55—«Уран чүүлдү —солдатка». Музыкалыг телефильм.
13.35—16.00—Чаңсар.
16.00—«Сээн күш-ажылың—сээн бедиңге». Документалдыг фильмнериниң программазы: «Ширвани-Гайтамиров», «Аптараның ыяш кезикчилери», «Улусчу контроль».
16.50—«Шыдыраа школазы». Дамчыдылгага шыдыраа талазы-биле делегей чемпионуң А. Карпов киржир.
17.20—«ССРЭ-ниң улустуң артизи Т. Куулук ырлаар». Фильм-концерт.
18.00—«14-тең 18 чедир». Ленинградтан дамчыдылга.
КЫЗЫЛДАН
18.30—Телемедээлер.
18.45—«КАИ-ниң экраны». Дамчыдылга.
19.00—«Дүвүрээшкинниг бо километрлер». Документалдыг фильм.
19.10—«Тыва неделя». Информастыг программа.
МОСКВАДАН
19.30—Медээлер.
19.45—СЭКП-ниң XXV съездиниң оюнга.
20.35—Балет артистериниң концерти.
21.15—«Экранда — кинокомедия». «Актриса». Уран-чечен фильм.
22.30—«Ye». Информастыг программа.
23.00—«Кинопанорама».
00.35—01.15— «Өңнүктериниң аялгалары». Эстрада программазы. Төвгейде—медээлер.

ИЙИГИ ПРОГРАММА
МОСКВАДАН
18.30—«Москва болгаш москвачылар».
19.05—«Төрээн чуртка даңгыраң» деп Н. Пескованың кантатазы. Төп телеъдиденнең болгаш Бүгүэвиледдиң радиозунуң уругларның Улуг ниити ырызы күүседир. Удуртулчузу В. Попов.
КЫЗЫЛДАН
19.30—«Тоолдарда ужуралдар». Мультфильм.
19.40—«Аныяк ленинчилер». Дамчыдылга.
20.10—21.25—«Гуля Королева». Телефильм-шин. 2-ги сериязы.

КИНО

ФЕВРАЛЬ 24-ТЕ

«ПАНЫРАЛ»: «Дулгуяк кадайлар» 10.00, 12.00, 14.00, 16.20, 18.30, 20.50 шактарда.

«ПИОНЕР»: «Революстуг Шериг Човүлели» 9.50, 11.30, 15.20, «Коор хөөн чок чорук» 13.10, 17.00, 20.40, **Кинолекторий»:** «Силерге, ада-иелер» 18.50 шактарда.

«КАА-ХЕМ»: «Русалочка» 15.00, «Сеп менээ, мен сеңээ» 16.50, 18.40, 20.30 шактарда.

«ВОСТОК»: «Солдат дугайында баллада» 15.00, «Албан-хүлээлгезин күүседир чораан өлүрткен» 16.50, 18.40, 20.30 шактарда.

АГААР

Бүгүн республикага болгаш Кызылга булуттаар, чамдык черлерге быскан хар чаар. Хаттың күжү секундада 3—7 метр, хүнүң ийнги чартыында барыын районнарга болгаш Кызылга секундада 10—15 метр чедир күштелир. Агаарның температуразы барыын районнарга үш градус чылыгдан ийи градус чедир соор, оскелеринге 7—12, Кызылга 7—9 градус соок болур.

ӨӨРЕНИРИНЧЕ ЧАЛАП ТУР

ССРЭ-ниң ИХМ-ниң дээди болгаш ортумак өөредилге черлериниң кирип өөренир-биле курсантылар чыыл азырын Тыва АССР-ниң ИХМ чарлап тур.

Өөренир хуусаалы: дээди школаларга дөрт чыл, ортумак школаларга ийи чыл. Школалар ИХМ органнарынга ажылдадыры-биле дээди болгаш ортумак юридиктиг эртемниг специалистерни белеткээр.

ССРЭ-ниң ИХМ-ниң **Омскиде** дээди школазынга болгаш **Иркутскиниң** өрт-техниктиг училищелериге үжеп хар чедир назылыг, Совет Армиязының хүрөөлеринге шериг албанын эрттирген болгаш эрттирбээн, долу ортумак эртемниг, кадыкшылының байдалы-биле ИХМ органнарынга албан эрттирип болур эр кижилерни хүлээп алыр.

Үстүнде айтыкан өөредилге черлериңе кирериниң экзаменнерин чедиишкиниг дужаган болгаш олзурлуг дыңнакчылары кылдыр кирер санаттырганнарны шеритте келдирериниден хостаар.

Волгоградтың, Горькийниң болгаш **Рязанының** дээди школаларынга, а ол ышкаш **Новосибирскиниң, Хабаровскиниң, Барнаулдуң, Саратовтуң** ортумак школаларынга үстүнде айтыкан нетелделерге дүүшкеп болгаш шериг албанын эрттирген эр кижилерни хүлээп алыр.

Школаларга кирер деп турарлар: орус дыл болгаш литературага (аас-биле болгаш бижимел-биле), ССРЭ төөгүзүнге, даштыкы дылга (үүле дээди школаларга киреринде), а Иркутскиниң өрт-техниктиг училищезинге кирер деп турарлар ССРЭ төөгүзүнүң орнунга математиканы (аас-биле) киреринид конкурстуг экзаменнерин дужаар.

Дээди өөредилге черлеринге киреринң күзээннер 1978 чылдың апрель 30-ге чедир, ортумак школаларга киреринң күзээннер май 30-ге чедир эмчи комиссияның эртери-биле Тыва АССР-ниң ИХМ-ниң кадрлар килдизинге, дараазында документилерлиг келир: кадыкшылының дугайында эмчи шынызыгазы, ортумак эртемниң дугайында аттестат (оду-биле), шериг биледазы бижидилге херечилели, соолгу ажылдап турган азы өөренип турган черинден будуруллге болгаш партия-комсомол характеристиказы, 3 фото-чурук (3х4 см хемчээлдиг, бөрт чокка), СЭКП азы ВЛКСМ хооркомунун, райкомунуң өөредири-биле чоруткан бижин.

Тыва АССР-ниң ИХМ-ниң кадрлар килдизинден чорудар бижиктиг алганнарга Кызылдан өөредилге черинге чедир баар болгаш дедир келир оруу халас.

Конкурс эрткеш өөренип киреринң күзээннери ол школаларның дыңнакчылары кылдыр кирер санаар болгаш халас чемгерер, идик-хеп-биле, ниитиниң чуртталга бажыңы-биле хандырар.

Оон аңгыда Барнаулдуң болгаш Иркутскиниң өрт-техниктиг училищелериниден аңгыларынга айда 40 рубль стипендия төлээр.

Айтырыгларны дараазында адресче чорудар: **Тыва АССР-ниң ИХМ-ниң кадрлар килдизи, № 26 кабинет, телефоннар: 2-10-71, 99-23-88.**

«КАКПАГА» КИРГЕННЕР

Оорлар баш сугар чер тыппазын

Бо чылдың январь айның 23-да «Барлык» совхозтуң ортумак школазынга мындыг табарылга болган. Школаның чем складының эргелекчизи Бадыраа Күжүгет столоваяга дүштеки чем үндүрүп бээр дээш складын ажыдыптарга, складтың дээвирин оңгак-кара дежик болган.

Б. Күжүгет чүү-даа мурнай коску черде чыыл салган аъш-чемни четчелей, эргий корген. Үш хой эъди, бир хааржак маркарын, курттаг сүт чок болган. Чогуур органнарже телефон-биле үүү болганын дарый дыңпатканнар.

Боттарывыс бәза ацаа олурар авес, суурнуң чурттакчыларын бирден бирээ чокка билир болган оны оорлапкы дег сезиктиг кижилер кымнарал дээрзин чугаалашкаш, караывыр кижилеристиң бажыңнарывыга чанында хайгыылчылар тургузуп кагдывыс. Удаваанда совхозта милицияның участок инспектору, улуг лейтенант Э. Ооржак баштаан болүк чедип келди.

Милицияның төлээлери-биле кады школаның кочегары Алексей Сааянын бажыңынга келдивис. Бажың шоочалыг болду. Оон чорушкаш, Алексейниң иези Бячин-Уруг Сааянын бажыңынга кээп. бир хой эъдин оон тып алдывыс.

Хой эъдиниң түтле чаңгыы од бажыңдан тывылган. Милицияның участок төлээзи Э. Ооржак Бячин-Уруг Сааядан эътпиң артканы кайдал деп айтыраргга:

— Билбес мен. Алексей бодуу билир ыйнаан—деп харыылады. Алексей ол үеде ацаа кайын турар боор, чок.

Доктаамал ажылы чок, оор херек кылганы дээш мооң мурнунда шиитпирип чораан Бадыраа Хомушкунуң бажыңынга келдивис. Бажыңга келгеш, экини соктаарывыска, шуут кара шору, ажыпшас. Эжиктя сокпан турган, ажыттырын алдывыс. - Бажыңның үелери, төрелдери чыглып келген, аралаш турган мындыг болду. Ийи хой эъдин, бир хааржак маргарын, 3 кг хире курттаг сүт оон тывылды. Ол үеде Алексей Саая база ацаа костү хонуп келген. Тывылган продуктуларны Бадыраа Хомушку, Алексей Саая оларга чүктеткеш, школа складынга экелдивис. Арын-нүүр чок, хоптак сеткилдиг оорлар оон хой чүнү-даа кылып четтикизээн, какпага киргеннер.

Милицияның төлээлери оорларга хой эъдин чүктеткеш, школаның чем складының чанынга тургускаш, чурукка тыртырып алган. Оны суурнуң улуг-биче чурттакчы чону шупту көрүп турган. Хой чон мурнунга оорлаан чемин тудуп алгаш, чурукка тыртыпрары арын-нүүрлуг кижиге болза, кайы-хире чаржынчыг, ыядынчыгтыл?!

Бистиң школаның интернадында 110 уруглар, оолдар чурттап, өөренип турар. Уруглариың чемин оорлап, боттарынга ажык бодап, бажыңнарынга суп алгаш турган оорлар дыка-ла чаржынчыг-дыр. Оларның арын-нүүрү кайыл?

Алексей Саая бистиң школавыстың кочегары. Ол бодуунуң ажылдан турганы коллективиниң столоваязының аъш-чемин оорлап, Бадыраа Хомушку-биле үлежип, чажырын суп алганы кончуг-ла буянныг-дыр. Дөрт уругнуң адазы Бадыраа Хомушку биле Алексей Саая шак мынчаар оор херек үүлгеткеш, түттурган. Оорлар үүлгеткен херээн хоойлуудүрүм ёзугаар харыылаар апаар.

«Барлык» совхозтуң девискээринде соолгу үеде оорлаар чоруктарның саны кызырыпаан. Ол ышкаш совхоз төвүнде пинтилеге ажыктыг ажыл кылбас, арагалаар кижилер база бар. Ындыг турбуже, мындыг чоруктар-биле демнеел ажылы бистеге үениң негелдезиниге дүүшпейн турар.

Ниитилеге ажыктыг ажыл кылырындан оспаксыраар, арагаже сундулуг кижилер оор херектерни үүлгедип турар дээрзин үстүнде чижек бадыткан турар-дыр. Ынчангаш черчерге кижилерлиг ажылын бүгү талалыг күштелдирип, арагаже сундулуг, ажыктыг ажыл кылбас кижилерни үүткап ап, олар-биле сагындырыг ажылын доктаамал чорутсээри деп бодаар-дыр мен.

Т-С. САРЫГЛАР.

Кызылдың пассажирлер АТБ-зи автобудурулгениң баазынга автослесарьларга өөредири-биле эр кижилерни болгаш элээди оолдарны чалап тур. Айда 45 рубль стипендия төлээр. Өөренир хуусаазы 3,5 ай. Өөредилге 1978 чылдың март 1-ден эгелээр.

Айтырыгларны дараазында адресче чорудар: **Кызыл хоорай, Найырал кудумчузу, 55, кадрлар килдизи.**

Тыва АССР-ниң Министрлер Чөвүзелиниң кинофикация эргелелиниге автомашиналар талазы-биле слесарь-механик негеттинип турар.

Айтырыгларны дараазында адресче чорудар: **Кызыл хоорай, Кочетов кудумчузу, 45, кинофикация эргелели.**

Тыва автооруктуң көвүрүг тудуг эргелелиниге Кызыл хоорайда будуруллге баазазынга тударынга болгаш Чадаана хоорайда Чадаана хемни кежир көвүрүг тударынга бызаңчы-бетонщиктер, экскаваторщиктер, крановщиктер, пормировщиктер, механик херек (күш-ажыл толевири аккордшаналдыг).

Айтырыгларны дараазында адресче чорудар: **Элегес-Аксы, Кызыл-Хавак суур, телефон 2-43-51, Көвүрүг тудар эргелел.**

«Вторчермет» будуруллгее сорттакчы-чүдүрүкчүлер, крановщик (херээжен), ЗИЛ-164 автомашинага чодаачы херек.

Айтырыгларны дараазында адресче чорудар: **Кызыл хоорай, Оюн Күреедиң кудумчузу, 153, телефон 2-22-36.**

ДОСААФ-тың Кызылда каттышкан техниктиг школазы 8—10 класс эртемнигларни бижик машинакчылары секретарьларның курстарынга өөренирге кылдыр хүлээп алыр.

Болүктернең өөредилгезиниң эгелээри:

Эртенги болүктүң—1978 чылдың март 15-те.

Хүндүскү болүктүң—1978 чылдың апрель 1-де.

Кежээки болүктүң—1978 чылдың апрель 18-те.

Өөренир хуусаазы 3,5 ай. Өөредилге дээш 76 рубль төлээр.

Билдиришкиниерни дараазында адресче чорудар: **Кызыл хоорай, Интернациональная кудумчузу, 49, телефон: 2-25-28, 2-47-48.**

РЕДАКЦИЯНЫҢ АДРЕЗИ: индекс 667000

Кызыл, Щетинкин болгаш Кравченко кудумчузу, бажың № 3. ТЕЛЕФОННАРЫ: Редакторнуң 2-24-63, редакторнуң ораалакчыларының 2-35-24, 2-31-75, харыысалгалыг секретарьның 2-23-35, секретарааттың 2-23-35, партийжи аныырал килдизиниң 2-37-13, пропаганда килдизиниң 2-31-75, культураа килдизиниң 2-23-54, кодээ ажыл-агый килдизиниң 2-21-47, үлегүүр килдизиниң 2-22-64, чагаа килдизиниң 2-41-27, информация база совет тургузуг килдистериниң 2-20-60, корректорларның 2-27-41, бухгалтериниң 2-12-45, солун келбейн барганда 2-32-75 телефонче долгаар.

Тираж 17531. Чагыг № 78.

СОЛУН НЕДЕЛЯДА 6 КАТАП ҮНЕР

Тыва АССР-ниң Министрлер Чөвүзелиниң Ном үндүрер чер, полиграфия болгаш ном садыының талазы-биле өргелелиниң типографиязы (Кызыл, Щетинкин болгаш Кравченко кудумчузу, бажың № 1). ТС—00464.