Бүгү чурттарның пролетарийлери, каттыжыңар!

ШЫН

СЭКП Тыва обкомунуң, Тыва АССР-ниң Дээди Соведининиң болгаш Министрлер Чөвүлелиниң органы

№ 280 (10877) | 1978 чылдың декабрь 6, среда | 1925 тыда үдезидеттингеш | Өртээ 2 кеп.

ПЛАН КҮҮСЕЛДЕЗИН ХАНДЫРАР

Тываның ажыл-ишчилери онгу беш чылдың планныг онаалдаларын хуусаа бетинде күүседир, экономикизиң бүгү адырларынга, үлетпүр бүдүрүлге бүдүрүлгениң ажыктыын, ажылдың шынарын бедидер дээш кызыман ажыл-иште хаара туттунган. ССРЭ-ниң чаа Конституциязының бир чыл оюнга чедир онгу беш чылдың үш чылдарының планын күүсеткенининиң дугайын 20 бүдүрүлге коллективтери, 172 бригадалар, 2 муң ажыг ажылчыннар илеткизэн. Ылаңгыя Кызылда сүт комбинадының, «Тыва суг тудуг» трестиң № 2 мехколонназының, Хову-Аксының АТБ-зиниң, Кызылдың аъш-чем садыының, Эрзиниң амыдырал хандырылга комбинадының коллективтери зорткан он айларда кызымак ажылдап, социалистиг чарыштың мурнуну одуруун эзлээннер.

СЭКП-ниң XXV съездизи улус ажыл-агыйының мурнунга кол сорулганы салган—онгу беш чылда экономиканың бүгү адырларынга, үлетпүр бүдүрүлге бүрүзүнге ажылдың ажыктыг чоруун болгаш бүдүрүп үндүрер продукцияның бедик шынарын чедип алыр. Ол бүгүнүң күүселдезин чедип алырынга кол чүүл—иниилел бүдүрүлгезиниң бүгү участоктарынга планныг онаалдаларны чогуур үезинде күүседири белүр.

Планнаашкынның, план күүселдезиниң чурумуукү дугайында айтырыглар партияның шиитпирлеринде, СЭКП ТК-ның Чиңгине секретары, ССРЭ-ниң Дээди Совединиң Президиумунуң Даргазы эш Л. И. Брежневтиң бижиттинген ажылдарында болгаш оон чугааларында бүгү талалыг сайгартынган, ажылдап кылдынган. План—партияның экономиктиг политиказын боттандырарынга кол чүүл. Ынчангаш оон күүселдезин хандырарын чедип алыры бүгү үлетпүр бүдүрүлгелер, тудуг, транспорт организацияларының удуртукчуларының, ында партия, профэвилел, комсомол организацияларының кол кичээнгейиниң төвүнге турар ужурлуг.

Кызыл хоорайның үлетпүр бүдүрүлгелериниң 10 ажыг коллективтери, 60 ажыг цехтери, участоктары, эзлчеглери болгаш бригадалары, 700 ажыг ажылчыннары онгу беш чылдың үш чылдарының планын хуусаа бетинде күүсеткен болгаш 80 ажыг ажылчын 1980 чылдың үлүүнде ажылдап турар, а 20 ажыг ажылчың онгу беш чылды доозаан. Хоорайның үлетпүр бүдүрүлгелери, тудуг, транспорт организацияларыг бедик темп-биле ажылдап, планныг онаалдаларын чогуур хуусаазында күүседип турар. Ылаңгыя «Росводпром» каттыжышкынның ДБК заводунда, дааранылга фабриказында, «Каа-Хем» разрезте болгаш оон-даа аскы коллективтерде партия организациялары планныг онаалдаларны күүседиринче ажыл-ишчилерни мобилизастаар талазы-биле организаторлуг болгаш политиктиг ажылды күштелдирген.

Автосептелге заводунуң коллективи автомобильдерни болгаш агрегаттарны септээриниң шууштурулга аргазын ажыглап турар. 1976—1978 чылдарда оон цехтеринде чаа 18 дериг-херекселдерни салган, чаартыкчы 36 саналдарны ажыглаан, куш-ажылды механизастааны—70 хуу. Ында 176 ажылчынның 40 ажыы үш чыл планын октябрь 7-де күүсеткен, 20 хире ажылчын 1981 чылдың үлүүнде ажылдап турар. Коллектив чыл эгезинден бээр продукция сайгарарының планын 101,5 хуу күүседи, республиканың мурнакчы бүдүрүлгелериниң одуруунда чоруп турар.

Онгу беш чылдың 3 чылдарының планныг онаалдаларын хуусаа бетинде күүсеткен мурнакчылар хөй. Ынчангаш «Росводпром» каттыжышкынның ДБК заводунда Н. Безлюданың, 48-ки тудуг эргелелинде Е. Бизяеваның, № 2 АТБ-де Е. Кузовлевтиң, № 1 АТБ-де Социалистиг Күш-ажылдың Маадыры Ю. Зюзинниң, хууда чагыглар ёзугаар хеп даараар фабрикада Н. Якушкинаның удурткан бригадаларының нежигүннерин болгаш оон-даа аскыларни адап болур. Чыл эгезинден бээр планныг онаалдэларын «Каа-Хем» разрез, Тыванып электри четкилери, «Тыва кобальт» комбинат, Кызылдың сайгарылга баазазы, даараныльга фабриказы, Хову-Аксының хлеб заводу, Кызылдың зът комбинады, Шуурмактың ыяш белетээр пунктузу болгаш оон-даа аскы чамдык коллективтер доктаамал ажыр күүседи келген.

Республиканың үлетпүр бүдүрүлгелери чыл эгезинден бээр продукция сайгарарының планын 97,9 хуу күүсеткен азы 871 муң рубльдиң продукциязы чедир сайгартынмаан. Ол-ла үеде ниити продукция бүдүрелиниң планы 98,4 хуу күүсеттинген, азы 1471 муң рубльдиң продукциязы чедир бүдүртүнмээн. Ылаңгыя «Тудуг иезектери» комбинат чылда 12 муң кубометр тудуг материалдары бүдүрээр планын 78,1 хуу күүсеткен, а чыл төнчүзүнге чедир ам-даа 4,5 муң кубометр тудуг материалдарын кылып өөрелиг боол турар.

Ак-Довуракты үлетпүр-бүдүрүлгелер комбинады чылда 1 муң кубометр тудуг материалдары бүдүрер планын түгле 50 хуу чедирген. Тываның даг-дүкчүлери 47.430 тонна даг-дүгүн, Үстүү-Енисейниң балык заводу—134 тонна балыкты, пиво заводу—120 муң дал пивону күрүнеге чедир бүдүрбээн. Зът-сөөктен далган кылыр заводтуң, Кызыл-Мажалыктың туулбу заводунуң, Элегес-Аксында хана материалдарының заводунуң, Самагалдайның «Сельхозтехника» салбырының коллективтери продукция бүдүрээриниң-даа, ону саигарарының-даа планныг онаалдаларын доктаамал күүсеткен келген.

Планныг онаалдаларның күүселдезин хандырарынга күш-ажылдың бүдүрүнчүлүүн бедидери кол чүүл болур. Ынчалза-даа «Тудуг иезектери» комбинатта, Шагаан-Арыгның үс заводунда, Үстүү-Енисейниң балык заводунда, «Сельхозтехниканың» Самагалдайда салбырында болгаш оон-даа аскы чамдык коллективтерде ол чугула көргүзүг күүсеттинмейн турар.

Чыл төнчүзүнге чедир ай четпес үе арткан. А чедир кылдынмаан ажылдар ам-даа хөй дээрзин үстүнде фактылар көргүзүп турар-дыр. Планныг онаалдаларның күүселдезин хандырар дээш ажыл-ишти шын организастап, бар арга-курлаевырларны долузу-биле ажыглаары үлетпүр бүдүрүлгелерниң, транспорт, тудуг организацияларының удуртукчуларындан негеттинип турар. «...Төлевилел план алаар. План хоойлу болу бээр. Ынчангаш бистиң бүгү ажылывыстың—база масса-политиктиг болгаш организастыг-даа ажылдың кол угланыышкыны бир янзы хевирлиг апарып: планны долдур болгаш ажыр күүседирде чүнү кылырынче угланыышкынныг апаар» — деп, СЭКП ТК-ның ноябрь (1978 ч.) Пленумунга СЭКП ТК-ның Чиңгине секретары эш Л. И. Брежнев чугаалаан. Ажылчындан эгелээш будүрүлгениң удуртукчузунга чедир бүгү кадрларны планныг онаалдаларның күүселдези дээш бедик харыысалгалыг болурунга партия киижизидип турар. Ынчангаш план күүселдезин хандырары—партия организацияларының, күш-ажылчы коллективтер бүрүзүнүң удуртуичуларының кол хүлээлгези болур ужурлуг.

ПАРТИЯНЫҢ ПЛАННАРЫ — ЧОННУҢ ПЛАННАРЫ

САНЧЫ ӨӨРҮМ-БИЛЕ КАДЫ

Өске бүгү чон-биле бир дөмей, бистиң «Күш-ажылдың хостуу» совхозтуң ажылишчилери, оларның аразында саанчылар бистер, СЭКП ТК-ның чоокта чаа болуп эрткен ноябрь Пленумунга СЭКП ТК-ның Чиңгине секретары эш Л. И. Брежневтиң чугаазын аажок улуг сонуургал-биле таныжып, ында айыттынган түүлдерни ажыл-чорудулганың программазы кылдыр хүлээп ап турар бис. Төөгүлүг ол чугаада көдээ ажыл-агыйны улам мнаш хөгжүдүрииниң айтырыглары база катап аажок тодаргай айыттынган.

Ылаңгыя 1979 чылды СЭКП Төп Комитединиң июль (1978 чыл) Пленумунуң шиитпирлерин херек кырында боттайдырып эгелээривистиң баштайгы чылы болуруун демдеглээш, эш Л. И. Брежнев эът, сүт болгаш көдээ ажыл-агыйның өске-даа продуктуларын будүрериие көскү өзүдениі чедип алыры эң кол чүүл болур деп онзалап айыткан. Мадаа көдээ ажыл-ишчи бүрүзү бодунуң үлүүн шыдаар шаа-биле киирген турар үжурлуг деп чүвени бистиң ферманың саанчылары бедик харыысалга биле билип турар.

Мээң эш-өөрүм-даа, бодум-даа бо чылын багай эвес көргүзүглерни чедип алдывыс. Ниити ферма кыштаглаашкыпче багай эвес белеткелдиг кирген. Малдың чем-сууру тургустунган, нажаа-хорал, малчыннарның бажыпнары септеттинген. Оларның амыдырал-чурттаглазының культуразы бедип турар. Амыдырал ыңдыг болурга ажыл база үре-түңнелдиг боордур. Мээң чарыштыг өөрүм Ольга Сапаажык, Моңгуш Дарый олар багай эвес көргүзүглерлиг болган. Бодум бо чылдың он айларында меңээ бажыглаан 19 инектен 37 тонна сүттүг саггаш, саанчылар аразынга калбарган чарыштың тиилекчилериниң бирээзинге кирдим.

Бистиң ажыл-херээвисте чедир шиитпирлеттинмээн түүлдер ам-даа хөй. Чоокта чаа партияның район конференциязынга олургаш, өске фермаларда байдал-биле бистиңп деңнештирип бодап олурдум. Бир эвес курлавырларны болгаш аргаларны четче ажыглаар болза, районнуң совхозтарының фермаларынга сүттүг оон-даа ковудедип болур дээрзин конференциядга илеткелчи-даа, саналдаргеи делегаттар-даа чугаалап турду. СЭКП ТК-ның ноябрь Пленумунга эш Л. И. Брежневтиң чугаазында айыттынган сорулгаларны күүседирипге мээң саанчы өөрүм-даа, бодум-даа долу шиитпирлиг бис.

С. КАРА-КЫС,
коммунист саанчы.
«Күш-ажылдың хостуу» совхоз,
Горгалыг сүт-бараан фермазы.

ЧЕДИИШКИННИГ ДООЗАР БИС

СЭКП ТК-ның ноябрь (1978 ч.) Пленумунга СЭКП Төп Комитединиң Чиңгине секретары, ССРЭ-ниң Дээди Совединиң Президиумунуң Даргазы эш Л. И. Брежнев улус ажыл-агыйында улуг сорулганарның бирээзи болур чоннуң калбак хереглелиниң бараанарын будүрериң көвүделиин онзалап чугаалаан. Кызылдың холушкак бараанпар садыының Каа-Хем суурда № 1 магазинииң коллективи эш Л. И. Брежневтиң ол чугаазы-биле таныжып, чонга бараан садарын улам көвүдедир, хандырылганың культуразын амдаа бедидер дээш ажылдап эгелээн.

Бо чылдың эгезинден бээр бистиң коллектививис бараан сайгарылгазының планныг онаалдазын чедиишкинниг күүседип келген. Чүгле ноябрьда бээнп 215 муң рубльдиң бараанын чонга садар тургаш, ону 224 муң рубль кылдыр күүсеткеп. Пленумнуң материалдары-биле танышкан будүрүлге хуралынга декабрьның планны хуусаадан эрте күүседип, чылды чедиишкинниг доозар хүлээлгени садыгжылар алган.

Б. САЛЧАК,
№ 1 магазинииң директору.

Чадаананың суггарылга системазының эргелелинде чолаачы Михаил Кара-Сал мурнакчыларның бирээзи. Михаил Шойданович бодунуң акыларының мергежилин эдерип, 8 чыл бурунгаар чолаачылап эгелээн. Өг-бүленің ажы-төлүнден Михаил беш дугаар чолаачы болганы ол.

Аныяк оол шеригден халажып келгеш-ле, бо эргелеге ажылдап кирген. Ол ам ында 7 чыл ажыг чолаачылап турар. Михаил Кара-Сал 1978 чылда 96000 тонна-километрни эртер хүлээлгезин октябрь эгезинде-ле 99953 тонна-километр нылдыр ажыр күүсеткен. Ам ол 1979 чылдың февральдың үлүүнде ажылдап турар. СЭКП ТК-ның чоокта чаа болуп эрткен ноябрь Пленумунуң материалдары-биле ол танышкаш, бо хүннерде улам сорук кирген ажылдап турар.

М. КӨЖЕЛДЕЙ.

Чөөн-Хемчик район.

СОВЕТ-АФГАН ЧУГААЛАЖЫЫШКЫННАР

Декабрь 4-те Кремльде совет-афган чугаалажыышкыннар эгелээн.

Чугаалажыышкыннарны:

совет талаган—СЭКП ТК-ның Чиңгине секретары, ССРЭ-ниң Дээди Совединиң Президиумунуң Даргазы Л. И. Брежнев, СЭКП ТК-ның Политбюро кежигүнү, ССРЭ-ниң Министрлер Чөвүлелиниң Даргазы А. Н. Косыгин, СЭКП ТК-ның Политбюро кежигүнү, ССРЭ-ниң даштыкы херектер министри А. А. Громыко, СЭКП ТК-ның Политбюро кежигүнүнге кандидат, СЭКП ТК-ның секретары Б. Н. Пономарев;

афган таладан—Афганистанның Улус-демократтыг партиязының ТК-зының Чиңгине секретары, Афганистан Демократтыг Республиканың Революстуг чөвүлелиниң Даргазы, Премьер-Министри Н. М. Тараки, АУДП ТК-ның Политбюро кежигүнү, АУДП ТК-ның секретары, Премьер-Министриниң оралакчызы, даштыкы херектер министри Х. Амин, АУДП ТК-ның Политбюро кежигүнү, АУДП ТК-ның секретары, ниитининң кадык камгалал министри, планнаашкын министриниң хүлээлгезин күүседип турар Ш. Вали, АУДП ТК-ның Политбюро кежигүнү, көдээ ажыл-агыйның болгаш чер реформазының министри С. М. Зерай, АУДП ТК-ның Политбюро кежигүнү, дээди өөредилге министри М. Сума олар чорудуп турар.

Чүректиң хапызындан пайыралдың болгаш билчиишкиннин байдалынга эрткен чугаалажыышкыннар үезинде совет-афган харылзааларның айтырыгларының талазыбиле санал-оналдар солчуушкуну болган. ССРЭ-ниң болгаш Афганистанның аразында чаагай кожа-келбээ догуннаашкынның болгаш кадыг ажылдажылганың чанчылчаан харылзаалары совет болгаш афган улустарының үндезин эрге-ажыктарынга тааржып турарын сеткил ханыышкы-биле демдеглээн. Афганистанга апрель резолюциязының түңнелинде янзы-бүрү адырларга ийи чурттуң кады ажылдажылганың калбартырынга, сайзырангайжыдарынга болгаш хаңыладырынга шынар талазы-биле чаа байдалдар көстүп келген.

Чуртка социал-экономиктиг улуг чаартылгаларны боттандырарынга, афган улустуң эрге-ажыктарынга тааржыттыр чаа ниитилел болгаш күрүне тургузуун тудуп тургузарынга Н. М. Тараки, пайыралчы афган улус улуг чедиишкиннерлиг белурүн совет удуртукчулар күзээн.

Революстуг чаалап алышкыннарын бызыглап бадыткаар болгаш мөлүүшкүнден хостуг ниитилелди тургузар дээш афган улустуң демиселинге дузалап, ону деткип турары дээш совет улуска, СЭКП ТК-га болгаш ССРЭ-ниң чазаанга сеткилдиң ханызындан өөрүп четтиришкинии Н. М. Тараки илергейлээн.

Чугаалажыышкыннар үезинде Азияда байдалды кириштир делегейниң чамдык болгаш ССРЭ-ниң Чазаанга сеткилдиң хамаарышпас күрүнелериниң иштики херектерин холгаарлаар дээр оралдажыышкыннарга удур, тайбың болган делегейге айыыл чок чорук дээш, колониализмниң артышкыннарын, кеш-сөөктү ылгай көөрүүн чүүл-бүрү хевирлерин чок кылыр дээш демиселге ССРЭ-ниң болгаш Афганистан Демократтыг Республиканың турушбодалдарының дүгжүн турарын дедеглээн.

Чугаалажыышкыннар уламчылаар.

(СЭТА).

Даштыкы медээлер

ГАВАНА

Кубанын ажылчы чоннарының Профэвилел төвүүн он дөрткү съездизи ажылын доозкан. Социалистиг түргүүшкүнга куба ажылчы чоннарының идепкейлиг киржилгезиниң калбак программазын төлевилээн. Кубанын Компартизының ТК-зының Бирги секретары, Куба Республиканың Күрүне чөвүлелиниң болгаш Министрлер Чөвүлелиниң Даргазы Фидель Кастро съезт хагдынып турда делегеренгей чүве чугаалаан.

Сөөлгү чылдарда чурттуң профэвилел шимчээшкинниин чедип алган улуг чедиишкиннерин айыткаш, Ф. Кастро профэвилелдери куба социалистиг күрүнениң ахыдыралынга бөгүн аажок улуг ролду ойнавышаан, эң чугула айтырыгларны шиитпирлээринге эң калбак киржилгелиг болуп турарын онзалап демдеглээн.

ДЖОРДЖТАУН

Кариб далайда удуг эвес ортулук күрүне—Антигуаның эрге-чагыргалары Канаданың «Спейс рисерч» дээр корпорациязы бодунуң ажыл-чорудулгазын соксадырын болгаш эң чоокку хүнпернің дургузунда ол ортулукту каггаш чоруурун негээп. Ол компания Мурнуу-Африка Республиканың болгаш Родезияның дерзин ёзу-чурумнарынга боочепсекти база өк-чемзектерни үргулчу садын келгени-биле холбаштыр ыңдыг негелделиг шиитпир хүлээп алдынган. Өлүм чепсээнин садыгакчыларының ыңдыг үүлгедилери Антигуаның дешпилгелиг хөйниитизиниң шиитпирлиг удурланышкынын хайныктырган.

ВАШИНГТОН

Никарагуада Сомосаның диктаторжу ёзу-чурумунга боочепсектиң кол садыкчыларының бирээзи Израиль болуп турар деп, Ассошиэйтед пресс агентилел дыңнаткан. Израиль боо-чепсектиң дузазы биле диктатор Сомоса Төп Америкада ол чуртта чоннуң тура халыышкынын ханга хөлүүрүн кызыдып турар. Сомосаның национал гвардиязы Израильден «Галил» дээр данчыларны, «Узи» дээр автоматтарны, дерзин хемчеглер чорударынга ажыглаар «Арава» дээр самолеттарны хөйү-биле ап турар. Ол бериилелер болза, бирдын талакы чуртгардан боо-чепсек алырынга Сомосаның шуут дузазын каш удаа ажылдап келген Тель-Авивтиң харыызы болуп турар деп, бо агентилел чери айыткан.

ЛОНДОН

Индий-совет харылзалар үениң шылгалдазын тутканл деп, чагырыкчы Ынчаата партиниң чиңгине секретары Мадху Лимайе индий-совет культура ниитилелиниң Бомбей салбырының чыл бүрү эртер конференциязын Бомбейге ажылын турда медеглээн. Совет Эвилелиниң Индияга киргүзүп турар политиктиг болгаш экономиктиг бүгү талалыг деткимчезин ол бедин-биле үнелээн.

АЛЖИР

Алжирниң даштыкы политиказы хосталганың болгаш хамаарышпас чорукчуп херээн камгалаарынче, империализмге болгаш колониализмге ойтур шавыышкынны организастаарынче угланган деп, Алжир Улус-Демократтыг Республиканың Революстуг чөвүлелиниң албан хуузу-биле тараткан медеглелинде чугаалаан.

Алжир улустуң чаалап алышкыннарыг чуртка революстуг чорудулганы улам ынай сайзырангайжыдарын магадылап турарын медегледе онзалап демдеглээн. Үлетпүр, чер болгаш культура ремформалары ышкаш ыңдыг чүгула чедиишкиннерни алжир революция чурттуң төөгүзүнде киир бижиттикен. Ол революция национал чөпүг үндезинперге будүрүлгелерни эргелеп башкарарынга ажылчы чоннарның киржилгезин хандырган, халас өөредилгени болгаш медицина хандырылгазын организастаан база магадылаан, янзы-бүрү районнарның экономиктиг хөгжүдезиниң деңнелдерин деңнештирериниң программазын амыдырала боттандырып турар.

Алжир революциянын хөгжүдезиниң байдалында чурттуң конституциязында көрдүнген органнары тургустунган болгаш бадыткаттынган. Боттарының мурнунда салдынган сорулгаларны күрүне органнарының боттандырарының магадылалы Революстуг чөвүлел болу берген. Программа болур көл документиниң — Национал хартиянын эргехемчээлдеринге дүүштүр күрүне албан чөрлери боттарының хүлээлгелерин күүсеткен турарын ол чөвүлел хайгаарал турар деп, Революстуг чөвүлел айыткан.

Национал хартияга болгаш социалистиг угланыышкынга бердинген алжир улус улусчу революцияга болгаш оон деңнилгелиг чаалап алышкыннарынга кандыг-даа кыжанышкынга ойтур шавыышкынны берип шыдаар арга-шинектиг деп, медеглелде онзалап демдеглээн.

ТОКИО

Негелде-хереглелдиң аажок кызыгларыг-биле холбаштыр чурттуң металлургия үлетпүрүнде күш-ажылдың будүрүкчүлүүнүң аажок кулуланыын Японияның күш-ажыл министерствозу дыңнаткан. Ол 1976 чылдыынга деңнээрге, эрткен чылын 18,3 хуу кудулаан.

(СЭТА).

ХОЖУДААШКЫННЫҢ ЧЫЛДАГААНЫ ЧҮДЕЛ?

Бай-Тайга болгаш Барыын-Хемчик районнарының чамдык ажыл-агыйларының удуртукчуларында: «часкы тарылга ам-даа элек, үе бар, белеткенип четтигиптер бис» дээр янзылыг хөөннер бар. А сентелгениң байдалы дүвүренчиг, ол районнарда часкы тарылгага белеткел кошкак деп дорт чугаалап болзур. Ону бадыткаары-биле чамдык чижектерни ап көрээлинер.

Техниканың сентелгези кышкы кадагалалга организастыг, хынамчалыг тургузарындан эгелээр ужурлуг. «Шекпээр», «Хемчик», «Тээлиг» совхозтарда техниканы кадагалалда чүгээр тургускан боордан башка, өске ажыл-агыйларда эки кылбаан, негелделерге дүүшпес болуп турар. Бо талазы-биле байдал «Барлык», «Бай-Тал» совхозтарда ковчуг багай.

Бо чылдың дөртку кварталының ийи айы төнген. А ийи районнуң совхозтарында бо кварталда сентээр техниканың планының күүселдези кандыгыл?

Бай-Тайга районнуң ажыл-агыйлары IV кварталда сентээр ужурлуг 33 тракторнуң 20-зин, 36 андазындан 18-ги, 23 сеялкадан 19-ту сентээн, а 19 комбайн септээр тургаш, чангысты-даа кылбаан. Сентелгеде хаара туттунган механизаторларның саны эвээш. Кызыл-Мажалыктың «Сельхозтехника» салбырынга 8 трактору, 8 машинаны, 7 тараа комбайнын дужаар тургаш чангызын-даа эккелбээн. Салбыр-биле совхозтар септелго керээзин мынчага дээр чарып албаан. Септээр ужурлуг техниканың артык кезектери чедишпес.

Барыын-Хемчикчилерде байдал кожаларындан база-ла дээредевес. «Шекпээр» совхоз көдээ ажыл-агый машиналарының сентелгезин дооскан боордан башка, өске ажыл-агыйлар бо ажылче чаа киртилээн. Чүгле «Хемчик» совхоз комбайн сентелгезин чорудуп турар, а өске ажыл-агыйлар ону амдаа эгелевээн. Бо районнуң ажыл-агыйлары база «Сельхозтехника» салбырынга сентелдир ужурлуг машиналарын, агрегаттарны долузу-биле чедкрбээн, салбыр-биле керээни-даа чарбаан.

Келир чылдың хову ажылдарынга техниканы белеткээриниң бо районнарда хожудан турарының ужуру чүдел? Бирээде, ког чылдагаавы — «Сельхозтехника» салбырынче чүүл каап, артык кезектер чогунга сылдаттынган. Оларны ам кээп үндүр бижиир деп турар. Салбырда сентээн техниканың шынарын хынап турары багай. Бо талазы-биле тускай дериг-херекселдер бар-даа болза, ону четче ажыглавайн турар. Сентелгеге кирер, оон үнер техниканы тускай акт-биле хүлээтпейн, эки хынап көрбейн турар. Бо күзүн «Барлык» совхозтуң «Сельхозтехника» салбырынга сентеткен ийи комбайны салбырдан үнгеш, совхоз төвүнге баргаш, үреглеп, күзүн тараа ажаалдазынга киришпээни оон тодаргай чүвээ болур. «Сельхозтехника» салбырының ажыл-агыйларже чорудуп турар машина-техниказы четпес комплектиг болгулаар. «Бай-Тал» совхозка барган сидое комбайны, бир жатка четпее комплектилиг болганы-биле ажыглаттынмаан тургаш, тоймаглаттынган. Бо талазы-биле ажыл-агыйларның инженер-техниктиг ажылдакчыларында база улуг буруу бар. Чаа техника чеде бээрге, ону дораан-на ылап хынап тургаш хүлээп албас, карак-биле көргеш, далаш-биле ат салып бээр, ол-ла.

«Сельхозтехника» салбыры (эргедекчизи Г. А. Сялкин, код инженер А. Г. Ломакин) мынчага чедир комбайн сентээр дугайын бодавайн турар. Ажыл-агыйлар-биле сентээр техниканы четчедеп көрүп, керээни чарбаан. Автомашиналарның, тракторларның артык кезектери чок, ажыл-агыйлар-биле үреглеп, үндүр бижээн кезектерни солчуруп ажыглавайн турар. Бай-Тайга районга техниктиг ажаалда кылыр боон хүлээшкин алгаш, салбыр ийи чыл иштинде күүсетпээн.

Суг чаштырып суггарар машиналарның сентелгезин каны-даа район чоруттайн турар, а сентээр ужурлуг машиналар хөй.

Ажыл-агыйларда техниканы, кывар-чаар материалдарны хумагалыг ажыглаарының болгаш кадагалаарының айтырыглары кончуг четпес тургустунган. Бо талазы-биле байдал «Барлык», «Бай-Тал» совхозтарда дүвүренчиг, «Барлык» совхозтан сөөлгү ийи чылда 10 ажыг машина-трактор тоймаглаттынының үреген. Ам совхозта автомашиналарның артык кезектери чогу-биле сентеттинмейн турар.

«Бай-Тал» совхоз организастаттынганындан бээр 6 чыл чедип турар. Бо совхозта машина-техниканы чыл бүрүде хөйү-биле тоймаглап турар. Совхозтуң МТМ-зинде 8 автомашинаның ам чүгле рамалары арткан. Анаа машинаның кандыг-бир бичии чүзээи үрели бээрге, тургузуп каарга-ла ону тоймаглап эргелээр. Чылдагаан чок черге тоймаглаттынган 8 автомашина дээш бурууллуг кижилерни мынчага чедир плереткээни элдеп. Ам совхозтуң 40 ажыг автомашиназының чүгле чартыы ажылче үнүп турар.

Ам сорулга болза техника сентелгезиниң темпизин дүргедедирп, айыттынган четпестерни дарый чайладыры болур.

Х. МОНГУШ.

Техника сентелгези

ӨЗҮЛДЕНИҢ КУРЛАВЫРЛАРЫН ТЫВАР

Партияның Чөөн-Хемчик район конференциязындан

Отчёттуг үеде районуң үлетүр бүдүрүлге, тудуг, транспорт, садыг болгаш өске-даа организацияларының ажыл-ишчилери продукция сайгарарының планын 104 хуу күүсеткен деп; СЭКП Чөөн-Хемчик райкомунуң бирги секретары Н. С. Бойду конференцияга илеткелиниге демдеглээн. Чоонуң материалдыг чаагай чоруу дыка бедээн, улус өредилгеэнде, культура амыдыралында кескү чедишкиннер бар. Ынчалза-жок чамдык бүдүрүлге, тудуг, садыг, транспорт черлери планнарын күүсетпейн турар, элээн хөй бүдүрүлгелериниң продукциязының, ажылының шынары багай.

Партияның район комитеди, оон бюрозу бодунуң ажыл-чорудулгаанын, улус ажыл-агыйының өске адырлары-биле кады, районуң экономиказының кол адыры—көдээ ажыл-агыйының мурнунда салдынган соруглаларыны шиитиргээринче утландырганы билдингир.

БУРУНГААР БАЗЫМНАР

Көдээ ажыл-агыйны хөгжүдеринге отчёттуг үеде капитал салыышкын мурнуку үш чылдарывыңга деңнээрге 1,2 катап өскен. Совхозтарның материал-техниктиг базазы быжыккан. Күрүнеден 1,7 миллион рубль өртектиг машина-техниканы, минералдыг чемнишчидилгелерни алган. Совхозтар бо беш чылдың ийи чылдында мурнуку ийи чылдыңнан 587 мун ажыг рубль хөй продукцияны бүдүрген. Совхоз ажылчыннарының амыдыралы ынжыкшл, акша-далыны көвүдээн.

«Тыва» совхозтуң базазынга мыйыстыг бода мал семиртер ажыл-агыйлар катты-жыышкының тургускан. Үүрмек хойжу кодээнарны ултаттырар ажыл чоруп турар. Специализациялыг болган мөөнөзөшкиниң кайы хире ажыктыын баштайгы түңнелдер көргүзе берген: чижээ, «Тыва» совхозка бо чылдың мартта «Искра», СЭКП-ниң XXII съездиниң аттыг совхозтарывың семиртирп-биле берген шарыжыктарының эткке дужаган ортумак деңнээ 387 килограмм болуп, олар хонук санында 800—1000 грамм чедир немелде деңнелир болган. Ук совхозтуң бодунуң 1347 шарыжыктарының 94,5 хуузу ак семис күштүг киллдер дуламаттынган. Совхоз ам 4 мун ажыг ажыын бода мал семиртер базазы тудуп турар.

Колдуунда шупту ажыл-агыйларның топ сүт-бараан фермаларында бодуун чемни болбаалырадыр кормоцехтерни тутkан. 1017 га тарылга шөлүп, 12 мун ажыг га одарлар-ны сугат-биле хандырган болгаш 577 га черге культура-техниктиг ажылдарны кылган.

«Искра», «Большевик» совхозтарның сүт-бараан фермалары (эргелекчилери—коммунистер Л. Дамбуу, И. Күдер-оол) сүт будүрериниң үш чыл планнарын хуусаа бетинде, 6 хойжу бригада хураган, дүк адырының плавларын ажыр күүсеткен.

Дыка хөй коммунистер—мал ажылдакчылары социалистиг чарыштың мурнуку одуруунга чоруп, өскелерге үлетер-чижекти көргүзүп турарлар. Коммунист хойжулар Оюржак Доржу, Монгуш Чола, Ондар Аяк-Хөө, Вера Байлак, Оюржак Алдын-оол, Ховалыг Дүктүг болгаш өскелер-даа онгу беш чылдың үш чылдарында 100—141 хураганнарны камгалап ап, дүк кыргыш алыр планнарын доктаамал күүседип келгеннер. Саарчылар Таан Кара-Сал, Бакаан Кара-Сал, Валентина Донгак, Алдын-ыяс Монгуш, Дүктүг Ондар, Долума Монгуш, Кувис-каал Хомушку, Шондайты Ховалыг болгаш өске-даа коммунистер сүт будүрерин көвүдеприге улуг үлүг-хуузун киирип турарлар.

15 МУҢ БАШ МАЛ ЧЕТПЕС

Көдээ ажыл-агыйны хөгжүдеринге отчёттуг үеде капитал салыышкын мурнуку үш чылдарывыңга деңнээрге 1,2 катап өскен. Совхозтарның материал-техниктиг базазы быжыккан. Күрүнеден 1,7 миллион рубль өртектиг машина-техниканы, минералдыг чемнишчидилгелерни алган. Совхозтар бо беш чылдың ийи чылдында мурнуку ийи чылдыңнан 587 мун ажыг рубль хөй продукцияны будүргеп. Совхоз ажылчыннарының амыдыралы ынжыкшл, акша-далыны көвүдээн.

«Тыва» совхозтуң базазынга мыйыстыг бода мал семиртер ажыл-агыйлар катты-жыышкының тургускан. Үүрмек хойжу кодээнарны ултаттырар ажыл чоруп турар. Специализациялыг болган мөөнөзөшкиниң кайы хире ажыктыын баштайгы түңнелдер көргүзе берген: чижээ, «Тыва» совхозка бо чылдың мартта «Искра», СЭКП-ниң XXII съездиниң аттыг совхозтарывың семиртирп-биле берген шарыжыктарының эткке дужаган ортумак деңнээ 387 килограмм болуп, олар хонук санында 800—1000 грамм чедир немелде деңнелир болган. Ук совхозтуң бодунуң 1347 шарыжыктарының 94,5 хуузу ак семис күштүг киллдер дуламаттынган. Совхоз ам 4 мун ажыг ажыын бода мал семиртер базазы тудуп турар.

Колдуунда шупту ажыл-агыйларның топ сүт-бараан фермаларында бодуун чемни болбаалырадыр кормоцехтерни тутkан. 1017 га тарылга шөлүп, 12 мун ажыг га одарлар-ны сугат-биле хандырган болгаш 577 га черге культура-техниктиг ажылдарны кылган.

«Искра», «Большевик» совхозтарның сүт-бараан фермалары (эргелекчилери—коммунистер Л. Дамбуу, И. Күдер-оол) сүт будүрериниң үш чыл планнарын хуусаа бетинде, 6 хойжу бригада хураган, дүк адырының плавларын ажыр күүсеткен. Чадаананың тарыл боозадылга станциязының кошкак ажылдап турарының бир черечиниң делегат **Х. С. Дамба-Даржаа** көргүскен: «Алдан-Маадыр» совхозка станция ноябрь айда ийи хүн үре чедирип бербээн, бир хүн эккелгенин хынап көөрге, аңаа-ла холуксаа болган.

Тарып боозадылганы бүгү негелдерни боугаар чорудар болза, малдан төл, продукция алыры көвүдээр деэрэи билдингир. Чижээ, хойнуң уксаазы экиживес болза, моон соңгайында, улустуң чаагай чоруун бедидеринин дугайында партияның сагыш салыышкынының илереэшкини.

СЭКП-ниң XXV съездизиниң социал-экономиктиг программазын онгу беш чылдың үш чылдарында боттандырганының түңнелдери.

Чурттуң чөөн талазынга девискээр-бүдүрүлге комплекстерин тургусканы болган экономика хөгжүдезинге оларның ролю.

Сибирьниң болган Ыракы Чөөн чүктүң бүдүрүкчү күштерин хөгжүдеринге шалыпчы темпилер.

1978 чылдың дужуу дээш бүгү улусчу демисел тиилеп алдынган! Чурт 235 миллион тонна тарааны эң баштай-ла алган.

Россия Федерациязының, Украинаның болгаш Казахстанның тараажыларының күш-ажылчы улуг тиилелгелери.

Ада-чурттуң Улуг дайынының хоочуннарының дугайында партияның болгаш Совет күрүнеиниң чаа сагыш салыышкыны.

СССР-ниң улус ажылагыйын 1979 чылда хөгжүдеринің кол соруглалары.

Чонуң хереглел бараанарын будүрерин көвүдеприге, шынарын экижидери—кол чүгүлә соруглга.

Көдээ ажыл-агыйның материал-техниктиг базазын бүгү хемчеглер-биле быжыглаар дугайында партияның сагыш салыышкыны.

Будүрүлгениң ажыктын, ажылдың шынарын бедидери—бүгү партияның, бүгү улустуң хереэ.

Металлды, одаар чүүлдү, электроэнергияны, бүгү материалдыг курлавырларны шынгыы камнадыры дээш демиселди калбартыылынар!

Улуг-даа, бичe-даа чүведе камналга — будүрүлге коллективи бүрүзүнүң ажылдакчы бүрүзүнүң хереэ.

Хуусаадан эрте тудаал, хуусаадан эрте шинээдип алыыл!

Транспорттуң ажылынга ылаптыг ритм, бедик ажыктыг чорук.

Мал ажылы—шалыпчы фронт.

Эът болгаш сүт будүрерин көвүдеприг—көдээ ажыл-агый ажылдакчыларының дайынчы соруглгазы.

Заводтарның болгаш фабрикаларның дузалал ажыл-агыйлары—көдээ ажыл-агый продукциязының ботту үнер дөзү.

Хууда ажыл-агыйга мал болгаш куш өстүрери—күрүнеге ажыктыг хереэ.

Көдээде чурттап турар болганында — техниканы билир болгаш ынак бол!

Тараанын, ногааларның, көдээ ажыл-агыйның өскедаа продукцияларының чидириглери-биле деңнеселди калбартыылынар.

Эргелелдиң будүрүлгеэнинге контрольду күштелдирер, харыысалганы бүгү хемчеглер-биле бедидер.

Күр черниң 25 чылы — чурттуң иинтилел-политиктиг амыдыралында чүгүлә болуушкун.

СЭКП—күр чер дээш демиселдиң сорук киирикчизи болгаш организакчызы.

Күр черлерни алдарганы — социалистиг үе-чаданың улуг үүле-хереэ.

Күр черлерни шинээдип алганының экономиктиг ажыктыы.

Күр-чержилерниң дуржулгазын—кара хөрүүнүүт эвес зонаның ажыл-ишчилеринге.

Кара хөрүүнүүт эвес зонаны чаартырынга—күр-черни калбарыышкын.

Бирги беш чылдың бежен чылы—совет экономиканың шапкын хөгжүдезинин кайгамчыктыг үе-чадазы.

Социалистиг чарыш — күш-ажылчы чедиишкиннерни көвүдеприниң шылгаттынган быразы, массаларны коммунистиг өзугга кижизидеринин деэштиг чепсээ.

Ажылдың бедик ажыктыы болгаш шынарлыы дээш чарышка коммунистерниң авангардчы ролю.

Коммунист — будүрүлгениң мурнакчызы, социалистиг чарыштың организакчызы, массаларның кижизидикчизи.

Шынарның беш чылынга — ажылчын магадылал.

Ажылчынның инициативазынга—инженержи хандырылга.

Бригаданың беш чыл даалгаларын — эвээш состав-биле күүседир!

«Ажылчын эстафетазы» — чарыштың организастаарының чүгүлә хевири.

Бистиң коллектививистиң үткүштүр планы.

Кижи бүрүзүнүң бедик шынарлыг ажылындан — коллективтиң күш-ажылыын бедик ажыктыынче!

Хөл-биле кылыр ажылдарын көвүдеприге, малчыннарның культурлуг амыдыралынга таарымчалыг байдалдарны тургузарының, хандырылгазын акижидерииң чугулазын демдеглээн.

СЭКП обкомунуң йинги секретары **В. Е. Серяков** конференцияга делгерейгей чүве чугаалаан, өске айтырыгларбиле чөргелештир, кадрлар дугайын онзалап чугаалаан. Районда ортумак звеноның удуртукчуларында колдуунда-ла тускай эртем чок практиктер ажылдап турар, чижээ, 35 бригадирлериң болгаш ферма эргелекчилериниң чүгле 8-и тускай эртемниг. Байдал мындыг турда, районнуң совхозтарының дээди болгаш ортумак өөредилге чердеринче чоруткан стипендиаттары кончуг эвээш: амгы үеде чүгле 13 кижи ынчаар өөренип турар. Районда бар трактористерны ийи эселчег-биле ажылдадырынга 171 механизатор чедишпес, мындыг турбуже, совхозтар көдээ профессионал-техниктиг училищелерже улустар өөредип чорудар планнарын күүсетпейн турар. Малчыннарның мергежилин, арга-дуржулгазын, ажыл стажын барымдаалап, оларга класс тыпсырын районда озагай организастаан, амгы үеде бүгү мал ажылдакчыларының чүгле 7,4 хуузу классту. Көдээ ажыл-агыйга кадрлар белеткээринге ортумак школалар улуг роллуг дээрзин В. Е. Серяков база демдеглээн.

Кадрларны өөредир, шилип адыры, ажылга таарыштыр тургузары, даавдырган ажылхерек дээш оларның харыысалгазын бедидери—совхоз будүрүлгезин хөгжүдеринге чугула чүүлдер болур. А оларның мурнунда соруглалар кончуг улуг болгаш нарын, оон бетен чижээ, сөөлгү чылдарда районуң совхозтарының шупгузунуң карылгалыг ажылдан, онгу беш чылдың, ажыктыг чоруктуң болгаш шынарның беш чылының чүүлүн негелдезин күүсетпейн турары болуур.

«Беш чылдың түңнелдери, бо Пленумга чугаалажын турар соруглаларны шиитирлээри партияның бүгү звеноларының дайынчы аргалыыдан, коммунист бүрүзүнүң инициативазын болгаш харыысалгазын улам бедидеринден улуг хемчээлдин-биле хамаарыжыр аңаар. Улустуң иогаладыкчы күжүн улам долдузубиле мөөнөзөри, экономиктиг өзүлдениң чаа-чаа күрлавырларын тып, ажылгаларга киирери—бүгү партия организацияларының партияның бүгү кежигүннериниң бөгүнгү ажыл-чорудулгазының эң кол үндезини ол-дур» деп эң Л. И. Брежневтиң СЭКП ТК-ның ноябрь (1978 ч.) Пленумунга чугаалаанын районуң партия организациязынга дайынчы программа болур ужурлуг.

* * *

СЭКП Чөөн-Хемчик райкомунуң бирги организастыг пленуму партия райкомунуң бирги секретарынга **Н. С. Бойдуну**, йинги секретарынга **Т. Ш. Сарыгларны**, секретарынга **В. С. Семеновту** соңгаан.

А. ДЕМБИРЕЛЬ,
«Шынның» тускай корр.

Стрежевой — нефтичилер хоорайы

Томск область Пасол дээр бойдус чурумалдыг хемниң эриинде Стрежевой деп чаа хоорай сөөлгү он чылдарның дургузунда тыптып келген. Бо дээрге Ортаа Приобьениң индустриалдыг болгаш культурлуг улуг төптериниң бирээзи, ында нефтичилер, үттекчилер, геологтар болгаш тудугжулар чурттап турар... Чыл келген тудум-на хоорайның кызыгаары улгадып, чаагайжыттының түрар. Чаа чурттарга бажыңнарын, уруглар албан черлерин, школаларны, магазиннерни, эмнелге компленизин тудуп турар.

Онгу беш чылдың планнарын болгаш социалистиг хүлээлгелерин хуусаа бетинде нүүседир дээш социалистиг чарышка киришпишаан, «Томскнефть» каттыжыышкын нефть тывыжын улгаттырып турар. Чыл эгезинден бээр олар 200 мун тонна нефтини плантан ажыр берген.

ЧУРУКТА: Стрежевой хоорайның ийиги микрорайону.

А. КУЗЯРИННИҢ фотозу.

СЭТА-ның фотохрониказы.

Үттекчилер бригадазының бригадири, Социалистиг Күш-ажылдың Маадыры, ССРЭ-ниң Күрүне шаңналының лауреады Василий Григорьевич Калиничүктүң удуртуп турар бригадазының кежигүннери беш чылдың үш чылдарының социалистиг хүлээлгезин күүсеткен. Ханы кылдыр үттээр 10 мун погон-метр черни олар пландан ажырган.

ЧУРУКТА: (солагай талазындан оң талазынче) үттекчи А. Байдуков, мастер В. Калиничүк болгаш өскелер-даа.

А. КУЗЯРИННИҢ фотозу.

СЭТА-ның фотохрониказы.

ЧАДААНАДАН МЕДЭЭЛЕР

Октябрьның 61 чыл ооюнуң бүдүүзүнде Чадаана хоорайда 216 дорбелчын метр хемчээлдиг чаа магазинни ажыгдалга киирген. Ол магазинде эът болгаш өске-даа аъш-чем аймаан садыы турар. Оон даштыны хевири-даа чараш, иштен база амгы үениң негелдеринге дүүштүр, чаа дерииг-керекселдер-биле дерээн. Чылыг, чырык, делгеми-даа ажок.

Чаа магазинни немей ажыктаны хоорайның чурттакчыларынга кончуг таарымчалыг. Ында 6 садыгжы ажылдап турар, кижилер эдээртеге үр туруп, хөй үе-шагын чидирбес.

* * *

Чөөн-Хемчик районуң үлетүр комбинадының ажылшинчилери онгу беш чылдың үшкү чылының план хүлээлгелерни күүседир дээш күжениишкинниг ажылдаан. Цехтер аразында социалистиг чарыш чугаалаттынган. Чарыштың мурнуку одуруунда чугай белеткээр цех (мастери Куулар Бичелдей) чоруп, 80 тонна чугай белеткээр тургаш, Октябрьның 61 чыл ооюнуң бүдүүзүнде 116 тоннаны белеткээн.

Ог ыяжы чазап кылыр республикада чүгле чаңгыс будүрүлге бо үлетүр комбинады болуп турар. Ынчангаш кайыдаа районнарның согхозтарындан, кодээ ишчилеринден чагыгы хүлээп ап, оңу хуусаазында кылып, күүседип берип турар.

Комбинатта ажылынга кызымак, хүлээлгелерни доктаамал ажыр күүседип турар мурнакчылар хөй. Оларга чазанып цехтен Бичелек Монгуш, Роман Монгуш, ыяш дилдирикчилери Ондар Дадар-оол, Чизе Кыргыс, Кара-оол Оюн хамаарлыр. Ол ышкаш ог ыяжы чазадып турар.

Онгу беш чылдың планнарын болгаш социалистиг хүлээлгелерин хуусаа бетинде нүүседир дээш социалистиг чарышка киришпишаан, «Томскнефть» каттыжыышкын нефть тывыжын улгаттырып турар. Чыл эгезинден бээр олар 200 мун тонна нефтини плантан ажыр берген.

Комбинатты ыяш материалдары-биле хандырып турар ыяш белеткээр цех район төвүнден 50 ажыг километр Чадаана хемниң бажында Буаун-Дүжер деп черде. Ол цехтиң ажылчыннары комбинатты ыяш материалы-биле узуктел чок хандырып, октябрь айда 400 кубометр дээш материалдарын бээр тургаш, 430 кубометрни берип, онаалдаын ажыр күүсеткен. Ажылчыннар Мамыш-оол Оюржак, Орус-оол Монгуш, тракторист Унен Монгуш олар эки ажылдан, комбинатты ыяш материалы-биле хандырарынга элээш эвес улуг-хуузун киргеннер.

А. МОНГУШ.

АЖЫЛ-ЧОРУДУЛГАНЫҢ ДАЙЫНЧЫ ПРОГРАММАЗЫ

СЭКП ТК-ның ноябрь Пленумунуң шиитирлерин совет улус аажок улуг сорук киришкин-биле хүлээп алган. СЭКП ТК-ның Чингиве секретары, ССРЭ-нин Дээди Соведининң Президиумунуң Даргазы эш Л. И. Брежневтиң тода болгаш ханы уткалыг чугаазында улус ажыл-агыйында байдалга бүгү талалыг анализти берген, чедип алдынган чедиишкиннерни улуг хемчээл көргүзүгеп, соруглаларны болгаш оларны боттандырарының оруктары тодаратгынган. Идеологтуг ажылдың чүгүлә ужур-дузазы демдеглеттинген болгаш оңу моон сонгаар сайзырангайжыдарының база дээштиин бедидериниң эргежок чугулазы айтынган. ССРЭ-ниң Дээди Соведининң төскү чыжыының онгу сессиязы чурттуң 1979 чылда планның болгаш бюджедин чугаалажып көргеш, бадылаан. ССРЭ хамаатызы болурунуң дугайында Хөойлуну хүлээп алган.

СЭКП ТК-ның Пленумунуң болгаш Дээди Советтиң сессиязының шиитирлери, эш Л. И. Брежневтиң чугаазы—коммунистиг тургузуушкунуң бүгү участоктарынга ажыл-чорудулганың тодаргай, дайынчы программазы болур. Партия организацилалары ол документилерни өөренир болгаш салдынган соруглаларны күүседиринче ажылчы чоннарны мобилизастаар талазы-биле улуг ажылдарны калбарты берген.

Лекторларга, илеткедчилерге, пропагандистерге, политинформаторларга дуза кылдыр **СЭКП ТК-ның ноябрь Пленумунуң түңнелдериниң, эш Л. И. Брежневтиң чугаазының, ССРЭ-ниң Дээди Соведининң сессиязының материалдарының талазы-биле чүве чугаалаарының чижек тематиказын** моон адаанда пардап турар.

* * *

СЭКП ТК-ның ноябрь Пленуму—партияның XXV съездизиниң шиитирлерин күүседир дээш демиселде чугула үе-чада.

Эш Л. И. Брежневтиң чугаазы—партияның болгаш улустуң ажыл-чорудулгазының дайынчы программазы.

Чурттуң экономиктиг болгаш социал хөгжүдезинин Күрүне планы—Төрээн чурттуң күүк-шыдалын быжыглаарының дугайында, улустуң чаагай чоруун бедидеринин дугайында партияның сагыш салыышкыныңын илереэшкини.

СЭКП-ниң XXV съездизиниң социал-экономиктиг программазын онгу беш чылдың үш чылдарында боттандырганының түңнелдери.

Чурттуң чөөн талазынга девискээр-бүдүрүлге комплекстерин тургусканы болган экономика хөгжүдезинге оларның ролю.

Сибирьниң болган Ыракы Чөөн чүктүң бүдүрүкчү күштерин хөгжүдеринге шалыпчы темпилер.

1978 чылдың дужуу дээш бүгү улусчу демисел тиилеп алдынган! Чурт 235 миллион тонна тарааны эң баштай-ла алган.

Россия Федерациязының, Украинаның болгаш Казахстанның тараажыларының күш-ажылчы улуг тиилелгелери.

Ада-чурттуң Улуг дайынының хоочуннарының дугайында партияның болгаш Совет күрүнеиниң чаа сагыш салыышкыны.

СССР-ниң улус ажылагыйын 1979 чылда хөгжүдеринің кол соруглалары.

Чонуң хереглел бараанарын будүрерин көвүдеприге, шынарын экижидери—кол чүгүлә соруглга.

Көдээ ажыл-агыйның материал-техниктиг базазын бүгү хемчеглер-биле быжыглаар дугайында партияның сагыш салыышкыны

ОЧУНУ» МЕДАЛЬ-БИЛЕ ШАҢНААР

А Й Ы Н·Д А

и Соединиң Президиумунуң Чарлыы

гакты —«Хемчик» совхозтуң ажылчыны.

Раиса Григорьевна Ульчюваны—«Тыва даг-дүгү» комбинатта ажылчын хандырылга булдизиниң улуг бухгалтери.

Галина Петровна Жуковскаяны —«Тыва даг-дүгү» комбинатта кадрлар калдазиниң начальнигы.

Иван Дмитриевич Ижикеевти—№ 208 ОАУ-да начальник.

Федор Гаврилович Каминин —«Тыва даг-дүгү тудуунуң» дузалал бүдүрүлге комбинадында дарган.

Чудурукай Соракуевна Канчыыр-оолду—«Шекпээр» совхозтуң ажылчыны.

Дуу-Дарый Хертековна Кара-Салды—«Хемчик» совхозтуң ажылчыны.

Дыван Мага-Ширяевна Күжүгетти—«Хемчик» совхозтуң ажылчыны.

Хилинкиял Кадыг-ооловна Күжүгетти —«Хемчик» совхозта ажыл-агый эргелекчизи.

Десилдей Дадыковна Куулары—«Шекпээр» совхозтуң ажылчыны.

Докпак Даядамбаевна Куулары—«Хемчик» совхозтуң ажылчыны.

Евстигней Игнатьевич Лумпиковту—«Тыва даг-дүгү тудуг» эргелелинде ажылчын.

Екатерина Емельяновна Мельникованы —«Тыва даг-дүгү тудугнуң» дузадал бүдүрүлге комбинадында техниктиг хандырылга кадазиниң ажылчыны.

Май Бугажыковна Монгушту—«Шекпээр» совхозтуң ажылчыны.

Чаш Бадыгына Монгушту—«Барлык» совхозтуң ажылчыны.

Чигдел Ламажыковна Монгушту—«Шекпээр» совхозтуң ажылчыны.

Коштан Монгушевич Намнай-ооалду—«Барлык» совхозтуң ажылчыны.

Успун Кылыпмаевич Ооржакты—«Шекпээр» совхозтуң ажылчыны.

Григорий Васильевич Оськинин—«Тыва кодээ тудуг» трестиң № 741 КМП-ның ажылчыны.

Мария Ивановна Перевалованы—«Тыва даг-дүгү» комбинатта столовая эргедекчизи.

Амажап Самбыевна Сааяны —«Хемчик» совхозтуң ажылчыны.

Очур Сапаевич Сааяны —«Хемчик» совхозтуң ажылчыны.

Серикил-Кара Дундуевна Сааяны —«Хемчик» совхозтуң ажылчыны.

Байлак-кыс Чалбай-ооловна Хомушкуну —«Барлык» совхозтуң ажылчыны.

Давунчук Дүмен-Байыровна Хомушкуну—«Хемчик» совхозтуң ажылчыны.

Шожут Сотпаевна Хомушкуну—«Барлык» совхозтуң ажылчыны.

ТАҢДЫ РАЙОН ТАЛАЗЫ-БИЛЕ

Александра Опаевна Балыны—«Коммунизмниң херели» совхозтуң ажылчыны.

Яков Яковлевич Груберин—Бай-Хаак суурда КМК ажылчыны.

Дондок Бадымаевич Дашиевти—пенсионер.

Валентина Николаевна Дмитриевна — Кодээ ажыл-агыйның дуржулга станциязында бухгалтер.

Наталья Тимофеевна Елизароваиы —«Коммунизмниң херели» совхозтуң ажылчыны.

Елена Тихоновна Ивановаиы —«Тыва кобальт» комбинатта

Тыва АССР-ниң Дээди

Тыва АССР-ниң Дээди

1978 чылдың ноябрь 27.

урүглар садының кижилидикчизи.

Елена Павловна Крайноваиы—Кодээ ажыл-агыйның дуржулга станциязында ажылчыны.

Мария Романовна Кулаковаиы—«Коммунизмниң уреган» совхозтуң ажылчыны.

Борбак-Кок Тарбагановна Кууларны — «Коммунизмниң херели» совхозтуң ажылчыны.

Ымыштай Хунаевич Ондарны—«Коммунизмниң херели» совхозтуң ажылчыны.

Дуң-Сагаан Кенденович Ооржакты—«Коммунизмниң херели» совхозтуң ажылчыны.

Ичимаа Чыргаловна Ооюнгу —«Коммунизмниң херели» совхозтуң ажылчыны.

Күрүмей Дамбаловна Ооюнгу—«Коммунизмниң херели» совхозтуң ажылчыны.

Санмаа Сави-ооловна Ооюнгу —«Коммунизмниң херели» совхозтуң ажылчыны.

Седенмаа Часпаевна Ооюнгу —«Коммунизмниң херели» совхозтуң ажылчыны.

Тог-оол Евдапович Ооюнгу —«Коммунизмниң херели» совхозтуң ажылчыны.

Сумбаалай Кашпиковна Ооюнгу—«Коммунизмниң херели» совхозтуң ажылчыны.

Хаяа Болдарович Ооюнгу — Кодээ ажыл-агыйның дуржулга станциязында ажылчын.

Ольга Алексеевна Петрунекти—Дүрген суурда библиотекарь.

Вячеслав Михайлович Терехову—«Тыва кобальт» комбинатта «куш-ажыл база шалын калдазиниң начальнигы.

Степан Кузьмич Черныхты—Кызылда хем ажылчел будүрүлгезиниң начальнигы.

Советиниң Президиумунуң Даргазы М. МЕЙДУМЕ.
Советиниң Президиумунуң Секретары. С. КРАСНЫЙ.
Кызыл хоорай.

каждый-бир чангыс организациязының дузазы-биле колхозтарның чаа тудугларын проект-смета документацияларын-биле, тудуг материалдарын-биле хандырарының болгаш тудугну каадырлар өредиринин айтырыгларын бедик эртем-техниктиг деңнелге шинтирлээрге болдунмас. Оны дээш улуг организациялар боттандырын шыдаар. Ынчангаш баштай областтың, крайның, ооң соонда республиканың колхозтар аразының тудуг организацияларының каттыжышкынарын чоорту тургустунгулаан.

ССРЭ-де эң улуг республика каттыжышкынарының бирээзи — Росколхозтудуг каттыжышкыны—1967 чылдың майда Россия Федерациязынга, партияның аграр политиказының хогжүдезинге чаа уе-чадавыг эгезин салган СЭКП ТК-ның март (1965 ч.) Пленумунуң соон дарый тургустунган.

Бистиң каттыжышкынывыстың системазында 65 республика (автономнуг), край, область каттыжышкынары кирип турар, олар ийи муң беш чүс тудуг-монтаж организацияларлыг, 500 ажыг улуг-улуг үлетпүр болгаш тудуг ыяжы белеткээр бүдүрүлгелерлиг, 56 проект институттарлыг. Бистиң системавыста шупту 600 мун ажылчыннар болгаш инженер-техниктиг ажылдакчылар хаара туттунган. Кандыг-бир кежигүн-колхозтуң чагыын алгаш, ажылдың бүгү комплексизин — проектизин тургузарындан эгелээш объектизиниң дүгүрүгүн чагыкчыга бергиже чедир — каттыжышкын боттандырар.

Амгы үеде Россия Федерациязының 12500 колхозтарында болгаш 2000 совхозтарында тудуг ажылдарын чорудуп турар бис. 1965—1977 чылдарның дургузунда республиканың тудуг организациялары 19,9 миллиард рубльдиг ажылдарын боттандырган: 25 миллион баш кедээ ишчилерге түскен оон род шөлдүг чаагайжыдыгалыг бажыңнарны, хууда малын, кужун болгаш транспорт херекселдерин тургузар оран-савалар-биле кады тудуп берип турар бис.

СЭКП ТК-ның Пленумга оруктар тудуунче улуг кичээнгей салдынган, чүге дээрге кедээ ажыл-агый бүдүрүлгезин улам ыцай кедүрери, кедээ оонуң амыдыралының деңнелин бедидери транспорт четкизиниң хогжүдезинден улуу-биле хамаарыжыр. Бо беш чылда 25 муң километр асфальтылыг автомобиль оруктарын кылып, ажыглалга киирер ужурдуг бис, ол болза Россия Федерациязында автомобиль оруктарының тудуунуң 40 хуузу.

СЭКП ТК-ның июль (1978 ч.) Пленумунуң шинтирлерин бистин каттыжышкында колхозтар аразының тудуг организацияларының ханы билишкин-биле уткаанар. Ам ол шинтирлерни амыдырал боттандырары арткан. Күжениишгининг ажылдаары негеттинип турар, бистиң коллективтеривис ону күүседип шыдаар.

(ПМА).

БӨМБҮРЗЕКТИҢ СУДАЛЫ
СЭТА болгаш ПМА: кыска дыңнадыглар, тайылбырлар

БҮГҮ-НИИТИ АЙЫЫЛ ЧОК ЧОРУКТУҢ ЭРГЕ-АЖЫКТАРЫНГА

НЬЮ-ЙОРК. (СЭТА). Амгы үеде ядролуг чепсээ чок күрүнелерниң девискээринге ону тургуспазының дугайында резолюцияны ККО-нуң Кол Ассамблеязының бирги комитединиң ядролуг чепсээ чок нуруузу-биле хүлээп алган. Ол айтырыгны ССРЭ-ниң эгелекчи саналы-биле Кол Ассамблеяның XXXIII сессиязының хүн айтырыынга киирген. Ону ядролуг дайынның айылын кошкадырынче чугула базым кылдыр ында үнелеп көрген.

Резолюцияның төлевилелиниң эдиринчи авторлары социалистиг чурттарның, Азия болгаш Африка чурттарының болуу болган. Ол резолюцияга удур НАТО кежигүнерин 13 күрүне болгаш АКШ-тың эң чоок элээн каш эвилелиндерин бадылааннар. Кыдаттың төлээлекчизи бодунуң чаңчыл болган тактикалыг ажылдаан: НАТО-нуң агрессчи болуу-биле бодунуң ажык эвилели-биле бодун каяа-даа каттышпаан күрүнелерниң мурнунга ат-аздарын оскунарынаан сезингеш, ол бадылаашкынга кирбишээн.

Амгы үеде ядролуг чепсээ чок күрүнелерниң девискээринге ону тургузарындан ойталаарынче ядролуг чепсектиг бүгү күрүнелерни резолюция кыйгырган. Ядролуг чепсээ чок болгаш бодунуң девискээринде ындыг чепсек чок бүгү күрүнелерни оларның девискээринге ындыг чепсекти тургузарынга чедирип болур кандыг-даа базымнарны кылырындан ойталаарынче ол документиде кыйгырган.

Массалыг узуткаашкынының чепсээнин чаа хевирлерни болгаш ындыг чепсектиг чаа системаларын ажылдап кылырын база будүрерин хоруур дугайында резолюцияны бирги комитет база хүлээп алган. Дайынның онза ажылдыг чепсээн шынар талазы-биле сайгырангайжыдарынга дээштиг моондак болур үжүрлүг ындыг хоруур чоруктуң идепзын Совет Эвилели үндүрген. Массалыг узуткаашкынының чепсээнин чаа хевирлерни азы ындыг чепсектиг чаа системаларының тургустунуп келирин чайладыр дугуржулганы азы дугуржулгаларны ажылдап кылыр соруулгалыг чүтаалажыышкынарга багай салдар чедирер кандыг-даа ээделиишкиннерден ойталаарынче бүгү бүрүнелерни резолюция кыйгырган.

Америк эртемденнериң бодалы

ВАШИНГТОН. (СЭТА-ның корр). Ийи талалыт кады ажылдажылганың программазынга дүүштүр сөөлгү чылдарда ССРЭ-ге чораан америк специалистер кедээ ажыл-агый талазы-биле совет эртем шинчилелдериниң бедик деңнелдиг боон турарын демдеглеп турар. Эртемденнериң шинчилеп турар ажылдарының улуг хемчээлдиин, эртем шинчилелдеривче Совет Эвилелиндэ көрүндүрүп турар улуг кичээнгейин америк специалистер база демдеглеп турар.

ССРЭ-те чорааш, дыка хей туттушпас чүүлдерни көрдүм деп АКШ-тың кедээ ажыл-агый министерствозунуң үнүштер кылдазының улуг генетиги Ч. Льюис медеглээн.

Иранда байдал улам чидигленген

НЬЮ-ЙОРК. (СЭТА). Информация агентилелдериниң дыңнадыл турарын ёзугаар алырга, декабрь 1-де, кежээ, комендант шагы эгелээп соонда Тегеранның хей районнарынга чазакка удур массалыг чыскаалдар болган боон турар. Шеригнер болган полиция чыскаалганнарны таладыр сывырары-биле баштай карак чажы төгүлдүрер таз ажыглаан, оон улаштыр боо-чепсек чок кижилерже от ажыктаан. Тегеран радиозунуң дыңнатканы ёзугаар аларга ол дүне 7 кижи олурткен, 24 кижи бадыглаткан. Ынчалза-даа иран найысылдага ол хире эвес, а муң ажыг кижи олурткен деп Рейтер агентилелдиң корреспондентизи балыткан турар.

Чазакка удур улустуң хелзээшкиннери Исфаханга, Буширге, Зенджанга, оске-даа хоорайларга база болгулаан.

ПАРИЖ. (СЭТА). Иран эрге-чагыргалар чурттуң таварышканы кризисти политиктиг шинтирлеп шыдаваан деп «Фигаро» солуы бижээн. Иранның амгы ёзу-чурумуу моон соңгаар оон-даа берге шылгалдаларга таварыжыры чайлаш чок деп ол-ла солуы бижээн.

ВАШИНГТОН. (СЭТА). АКШ-тың камгалал министерствозунуң улуг дужаалдыг дүжүмеди Пентагонга беседа кылгаш, ол чуртка «Барыын чүкке хамаарыштыр пайыралдыг эвес ёзу-чурумну тургузары багай уржуктуг болур» деп медеглээнин «Вашингтон пост» солуы бижээн. «Иранга интервенция кылыр талазы-биле АКШ-тың планын чугаалаарындан» ол дүжүмет ойталаан.

Иранның шажын ажылдакчызы Хомейниниң (амгы үеде ол Францияда чурттап турар) интервьюзун америк телевиденне дамчыткан. Иран ёзу-чурумну Каттышкан Штаттарның детким тургарын ол шыңгымазы-биле шүүмчүлээн болгаш иран улуска хамаржыр бойдус байлаан АКШ-тың үптен турарын буруудаткан. Тегеранның болгаш Вашингтонның аразында шериг талазы-биле ханы кады ажылдажылга иран улуска чүгле хораны чедирер деп Хомейни медеглээн.

Иранның политик болгаш шериг талазы-биле улуг дужаалдыг 180 ажылдакчылары сөөлгү неделяның дургузунда 1,8 миллиард доллар акшаны даштыкы банкыларынга агар саналырынче шалчиткенин Иранның хостиция министерствозунуң комиссиязы тодаратказын. Ол ажылдакчыларның аразында амгы министрлер болгаш моон мурнунда министр турган кижилер, күрүне компанияларының, будүрүгелериниң удурткучулары, генералдар, парламент кежигүнери бар.

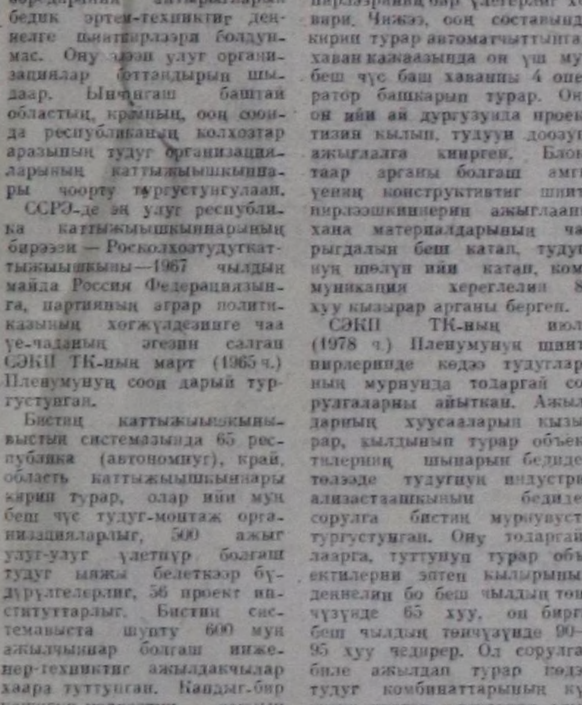

ЭДЧ-нин программазы— боттаныышкында

МОСКВА. Москваның «Трехгорная мануфактура» деп хевең-саазын будүрер комбинаттың будүрүп турары барык-ла 17 миллион метр пөстерин делегейниң хей чурттарынче, соң иштинде ГДР-же, Кубаже, Моолче, Румынияже, Чехословакияже чорудуп турар.

Амгы үеде комбинатта будүрүлгени соксатпайн чаартылганы чорудуп турар. Белеткел цегинде Герман Демократтыг Республикадан келген бедик будүрүкчүлүг чаа дериг-херекселди тургузуп турар.

ЭДЧ кежигүннери аны-дуңмалышкы чурттарның социалистиг үлетпүр интеграциязының планнары чедиишкинниг күүсеттинип турар.

ЧУРУКТА: ажылчын Надежда Лютова. Ол «Текстима» (ГДР) фирманың дыдыкчы машиналары-биле дериттинген белеткел цегининң бир участокунда ажылдап турар.

Б. КОРЗИННИҢ фотозу.

СЭТА-ның фотохрониказы.

Социалистиг дем каттыштырылгазы

ССРЭ—ВСР: ШЫН УГЛАНЫЫШКЫН

Вьетнам улус аар шылгалданы эртишпаан, оодунуң төрээн чуртунуң хамаарышпас чоруу болгаш каттыжышкыны дээш барык үжен чыл дургузунда үргүлчүдеп келген дайынга тиилеп үнген. Колонизаторлар-биле, америк интервентилер-биле болгаш Сайгонуң чалча шериг-биле демиселге Вьетнамның туруштуг болгаш эрес-шудургу чоруун бүгү деңнелдиг кижи төрелгетен хей чылдарның дургузунда магадан келген.

Дайын соксаан соонда эрткен үш чылдарның дургузунда Вьетнам Социалистиг Республика дайын-байдаалыг оон-даа чылдарның арттырыш каанын экономиктиг болгаш социал балыгларны эвээш эвести эттиндирип шыдаан. Бомбалаашкындан үрегдеттинген үлетпүр болгаш транспорт объектилерин, плотиналарны болгаш суггарылга системаларын, чурттагы кварталдарын, албан чердериниң бажыңнарын катап тургузары негеттинген. Дайын болза түгле кижилерге удур эвес, бойдусқа удур база болдунуу түрген. Дайзынның самолёт кырындан чаштырын турганы доранып бүдүмелдер дыка хей аргарыгны олүрген, экологтуг деңнелгени үрээн. Ооң уржуубиле катыгдаан бойдусту катап тургузары-биле улуг күш үндүрер ужурга таваржын турар. Чурттуң мүрвүү талазынга эргинин садгазы—чиижең садыг тергиндээн кара делгинр, мораль талазы-биле бадыгларлыг ядыылар, чаглактары болгаш дөрт миллион ажыл чоктар арткан турган.

Вьетнам улус, ийи биласээн сывыртынган, элээн хей бодунга чугула чүвелерден ойталаан, улус ажыл-агыйын катап тургузар, экономиканы тайбың агымче шилчидер, социализмни тудуп тургузар дээш шудургу тутчуп киришкен. Суурларже тарады кежүртүнген бүдүрүлгелер хоорайларже дедир кээп эгелээн, ирригация деригдери катап тургустунгулап, тудуг ажылдары калбаа-биле чоруттынуп турар апарган. Кыска хуусаада бир миллион ажыг кур чер болгаш курукчан чөрлер ажыглалга киргеп. Мелиорация ажылдары үгле улуг шөлдерден элбек дүжүттү алырын хандырып турар эвес, база харын чурттуң соңгу талазындан бир чылда ийи дужаңыт алырынче шилчивир артаны берип турар.

Хосталга дээш демиселдиң чылдарында шылгаттыган оңнүктери—Совет Эвилели болгаш социалистиг дем каттыштырылганывыг оске-даа чурттары Вьетнамның тургузукчу ажылынга дузаламаа бергеннер.

Совет Эвилели Вьетнамга 170 улуг-улуг будүрүлгелерни дерип тургузарынга дузалашкан. Болгарияның, Венгрияның, ГДР-ниң, Польшаның, Чехословакияның дузазы-биле элээн хей объектилер туттунган болгаш туттунуп-даа турар. Буба архитекторлар болгаш тудугжулар дайынның үргедээн хоорайларын катап тургузарынга дузалажып турардар.

Улуг политиктиг ужур-дузалыг чугула болдушкуң болза ВСР-ниң Экономиктиг Дузалажылга Чөвүлелиниг киргени болур.

Вьетнамның политиктиг ажылдакчыларының Сироозк Нгуен Хак Вьенниң итали «Паазе сера» солунга интервьюзунга демдеглээни болза: «Совет Эвилели дээрге, 1954 чылда биске бодувустуң индустриягысты тургусчун берип, дузалаан чурт ол-дур. Кажан бистер чуртувустуң соңгу талазын хостап алырывыска, аңаа кандыг-даа завод турбаан, совет дузаламчының ачызында аңаа баштайгы үлетпүр будүрүлгелери тутгунгулаан».

Социалистиг Вьетнам амгы үеде деткимчени дыка-ла күзеп турар. Бүгү 800 километр кызыгаар дыргын болгулаан турар Кыдатка ыдалаткан кампучий провокациялар чоңнуң тургузукчу күш-ажылын соксаал чокка үреп турар. Кампучий режимниң истээшкиннеринден Вьетнам девискээрде дезин келгеннериниң саны 200 муң кижи чедип турар. Кыдаттың талазындан доктаамад кыжаныышкыннар байдалдың дүшкүүрелин күштелдирип турар. Дыка хей вьетнамнар шериг хевин үштүп каапкаш, тайбың күш-ажылче шымныга бээр арга чок болуп турардар.

ВСР-ге экономиктиг дузаламчызын соксаткаш, ооң-биле садыг харылзаазын үскеш, социализмниң эрге-азыктарынга дерзин өскердикчи чоруун Пекин база катап көөргеттинген. Вьетнам-биле саларын болгаш социалистиг дем каттыштырылга чурттары вьетнам улуска бүгү таланың политиктиг болгаш экономиктиг деткимчезин көргүзүп турарлар. Вьетнамның Коммунистиг партиязының болгаш Вьетнам Социалистиг Республиканың чазааның Ле Зуанга болгаш Фам Ван Донгка башгаткан төлээлекчилериниң Москвага кээп чорааны ол дугайын херечилеп турар. Ол үре-түңнелдиг аян-чоруктуң код түңнели—ССРЭ биле ВСР-ниң аразында пәйыралдың болгаш кады ажылдажылганың дугайында Керээни чарганы. Ол Керээге совет талаган Леонид Ильич Брежнев биле Алексей Николаевич Косыгин, вьетнам талаган Ле Зуан биле Вам Ван Донг ат салган. Ол Керээ марксизм-ленинизмге болгаш ёзулуг интернационализмге үндезилеп, тайбың дээш демиселге, улустар аразында дүшкүүрүүг байдалдарның чавырылдырышкынын калбартырынга, социалистиг дем каттыштырылганың чангыс эвин быжыглаарынга ийи улустуң ақы-дуңмалышкы дем каттыштырылгазын быжыглаар.

РОДЕЗИЯ. Солеберяге африкан аныктарның масеалыг чыскаалы болган Армияга келдиртири-биле африканнарны ыяавыла бүрүткээринин дугайында Родезияның расиечи эрге-чагыргазының хүлээп алган хоойлузунга олар удурланганнар. Чыскаалганнар «Боттарывыстың аңы-дуңмаларывысты өлүрбес бис!», «Расисчи эвээш кезик дээш чаалашпас бис!» деп лозунгнарны тудуп алган чорааннар.

АП — СЭТА-ның телефотозу.

ШЫН

ОКТЯБРЬНЫҢ 50 ЧЫЛЫ АТТЫГ

Тывага тургустунган баштайгы орус суурларның бирээзи Туранга 1908 чылдың ноябрь төнчүзүнде баштайгы школаны ажытткан. Школаны тудуп кылыр алырынга чурттакчы чоннуң үлүг-хуузу улуг болган. Олар боттары акша-хөрөңгизин киирип тургаш, школаны кылып алганнар. Аңаа үш чыл хуусаалыг өөренир турган. Школага зң баштай 40 ажыг өөреникчи келген. Бо баштайгы школага тыва араттарның ажы-төлү база өөренип тургулаан.

Совет Тываның бөгүнгү чаартылгалары кайгамчык. Школа болгаш культура албан

черлери чок бичии суур бөзин тыппас бис. Амгы Туран хоорайда ниити билигниң ийи ортумак школазы ажылдап турар. Оон аңгыда аныяктарның кежээки школазы, урулгарның музыка школазы база ында ажыттынган, аныяк-өскенни эртем-билигге өөредиринге, коммунистиг мөзү-шынарга кижизидеринге быжыг бааза боон турар.

Октябрьның 50 чылы аттыг Туранның № 1 ортумак школазы тургустунгандан бээр 70 чыл болган. Школачыларны күш-ажылга белеткээр, коммунистиг мөзү-шынарга хевирлеп кижизидер талазы-биле бо школаның чаагай чаңчылдары хөйге билдингир. Школаның башкылар коллективи өөредилге-кижизидилге ажылын сайзыраңгайжыдар дээш улуг ажылдарны чорудуп келген болгаш чорудуп турар.

Школа амгы үениң өөредилге херекселдери-биле дериттинген кабинеттерлиг. Башкылар коллективи школачыларның өөредилге-кижизидилгезиниң талазы-биле байлак дуржулгалыг.

Туранның № 1 школазының өөренинчилериниң бүдүрүлге бригадазының ат-сураа республикада билдингир. Бригаданың туруп келгени 20 чылдарның дургузунда эвээш эвес ажыл-херектер кылдынган. Уруглар өөредилгени күш-ажылы-биле холбавышаан, «Кызыл тараачын» совхозтан оларга быжыглаан шөлдерге кукурузаны, картофельди өстүрүп, бедик дүжүттү ап турарлар. Школаны дооскан соонда дыка хөй доозукчулар совхоз бүдүрүлгезинде ажылдап артып турарлар.

ЧУРУКТА: Туранның № 1 школазының хөочуннарының бирээзи, даштыкы дыл башкызы Антонина Викторовна Ткач өөренинчилери-биле кады олурары.

А. БЕЛОГОРСКИЙНИҢ фотозу.

...ЛАРЫН ТЫВАР

...никтиг чемнинчилге төгерик ...ындыг-ла нарын айтырыг бе? А совлу үш чылдарда совхоз...тарга бир га черге-ле орту...маа-биле түгле 215 кг өдек ...октүнген. Районда барык-ла 12 муң га суттаттыг чер бар— ол дээрге кавчаар-даа зажок улуг байлак-тыр. Оон алыр ...арааны гектардан-на 15 центнер деп планнап турар, бир эвес бүгү суттаттыг черлерден «Алдан-Маадыр» совхозтуң суттатчы бригадалары шиңнап 15—20 центнер чедир дүжүттү ап турар болза, район малынга эдээр чеминг-даа, күрүнеге дүжээр тараалыг-даа, чинр картофель, ногаалыг-даа турар ийик. Кайда боор. Карл Маркс, СЭКП-ниң XXII съездиниң аттыг болгаш өске-даа совхозтар суттаттыг черлерден чогенчиг эвээш дүжүттү ап турар. Ынчангаш орутумаа-биле алырга, совлу үш чылдарда тарааның ортумак дүжүттү суттаттыг гектардан 8,4-ле центнер болган.

Техника ажыглалы кончуг муду деңнелде: чижээ, эрткен ...ылын трактор парыгының ...еден 70 хире хуу, ажыглалы ...3 хуу, бир чижек трактордан ...аалтыр ээлчег нормазы чүге 3,9 га болган. Райкүүскомуң кодээ ажыл-агый эргелиниң начальныгы К. Ш. ...аков, «Сельхозтехника» чаттыжышкынының эргелекзи Ф. Г. Баранов, совхозтар ...ректорлары, партком секре...ары мындыг фактылардан ...ур түңнелди үндүрүп ...ааза кезээниң ажыл-ин...дарын көвүдиргинге, малчынарның культурлуг амыдыраш чурттаарынга таарымчалыг байдалдарны тургузарының, хандырылгазын экижидиринең чугулазын демдеглээн.

СЭКП обкомунуң ййги секретары В. Е. Сериков конференцияга делегерингей чүве чугаалаан, өске айтырыгларбиле чергелештир, кадрлар дугайын онзагай чугаалаан. Районда ортумак звенолуг удуртукчуларында колдуундада тускай эртем чок практиктер ажылдап турар, чижээ, 35 бригадирлериң болгаш ферма эргелекчилериниң түгле 8-и тускай эртемниг. Байдал мындыг турда, районнуң совхозтарының дээди болгаш ортумак өөредилге чергелериниң чоруткан стипендиаттары кончуг эвээш: амгы үеде түгле 13 кижи ынчаар өөренип турар. Районда бар тракторларны ийи задчег-биле ажылдадырынга 171 механизатор чедишпес, ындыг турбуже, совхозтар кодээ профессионалтехниктиг училищелерже улустар өөредип чорудар планнарын күүсетпейн турар. Малчынарның мергежилин, арга-дүржүлгазын, ажыл стажын барыл...ап

Стрежевой — нефтичилер хоорайы

Томск областа Пасол дээр бойдус чурумалдыг хемниң эриинде Стрежевой деп чаа хоорай совлгу он чылдарның дургузунда тыптып келген. Бо дээрге Ортаа Приобьениң индустриалдыг болгаш культурлуг улуг төптериниң бирээзи, ында нефтичилер, үттекчилер, геологтар болгаш тудугжулар чурттап турар... Чыл келген тудум-на хоорайның кызыгаары улгадып, чаагайжыттынып турар. Чаа чурттарга бажыңнарын, уруглар албан черлерин, школаларны, магазиннерни, эмнелге комплекизин тудуп турар.

Онгу беш чылдың планнарын болгаш социалистиг хүлээлгелерин хуусаа бөтинде күүседир дээш социалистиг чарышка киришпишаан, «Томскнефть» каттыжыышкын нефть тывыжын улгаттырып турар. Чыл эгезинден бээр олар 200 муң тонна нефтини пландан ажыр берген.

ЧУРУКТА: Стрежевой хоорайның ййги микрорайону.

А. КУЗЯРИННИҢ фотозу.

СЭТА-ның фотохрониказы.

«ДАНЦИС» ДЭЭРГЕ ТАНЦЫ-ДЫР

Латвиага танцы ураң чүүлү профессионалдыг болгаш сонуургактарга кылдыр сураажыл келген. Эң-не шыырак дээш бот-тывынгыр коллектив — Латыш ССР-ниң Петр Стучка аттыг күрүне университединиң студентилериниң «Данцис» дээш танцы ансамбли болур. (Данцис дээрге латыш дылдан очулдурарга кончаар-даа ажок хөглүг, шимченгир танцы хевири болур). Оон кадында республиканың шупту 10 дээди өөредилге чергелеринде шак ындыг танцының коллективтери бар. Оларның чаңдыгысы база-ла «Данцис» ышкаш улусчу дээш үндүлүг аттыг чаалап алган.

«Данцис» студентилериниң бир дугаар-ла танцы коллективи болур. 1946 чылда тургустунган ук коллектив студентилериниң танцы ураң чүүлүнүң эгезин салган. Оон оргаңизаторлар архитектура факультединиң 2-ги курсунуң студентизи Харий Сума турган. Харий Сума соонда барып танцы ансамблиниң үредиг удуртукчузу болуп берген. Харий Сума—талантылыг хореограф, хөй-хөй танцыларның туразукчузу.

Оон тургускан танцылары концерттер программаларынга үргүлчү үнүп турар. Чижээ: «Даугава чанында» деп танцы эртем-бурунгу латыш темнең чаражын мактап ырлап турар.

Ансамбльдиң ййги ураң чүүл удуртукчузу — Улдис Жагата. «Данцистиң чогаадыкчы өзулдезинге ол улуг үлүгүн киирген. Ол ам Латви ССР-ниң «Дайле» деп күрүне ансамблин удуртуп турар.

Республиканың ййи хол хореографтарының ансамбльже киржилгези, оларның турусскан онзагай чараш танцылары репертуарның алдын фондузунда киргең. Ынчангаш ансамбль оңза сураглаан. Кол-ла чүге күүседикчилерниң бот-идепкейи болур деп ансамбльдиң ураң чүүл удуртукчузу Альфред Спура чугаалап турар.

«Танцы бистерге солун кылдыр чурттаарынга болгаш көрнеринге дузалап турар» деп күүседикчилерниң чаңгыс ава үнелээшкини ол.

«Данцис» элдэп кат Бүгүзиилел база бүгү-делегей фестивальдарының база конкурстарының лауреады. 32 чыл иштинде туруп келген ансамбльже бөш-алды салгадың танцычылары солушкан. Ак ансамбльде 20 ажыг танцычы. 12 ыраажы болгаш 10 кижи хөгжүк херекселиниң бөлүүнде. Элээн каш бот-тывынгыр артистер университетти доозупкан болза-да, ансамбль-биле гарылаазын үелейн турар.

«Данцис» ансамбль Финляндияга, Данияга, Кипрге, Болгарияга, ГДР-ге чораан. «Данцис» оон ынай Москвага, Ленинградка, Арменияга, Грузияга, Молдавияга, база кожа республикалар Эстония, Литвага оюнун көргүскен. Шак ындыг алдаашкынныг ансамбльдиң репертуарын байлакшыдып турар.

Алексаидр ЕМЕЛЬЯНОВ (ПМА).

СПОРТ • СПОРТ • СПОРТ

КҮРСЕДИ АТТЫГ КУБОК

Кызылдың «Херел» спорт залынга хосту хүрешке Оюн Күрседи аттыг кубок дээш маргылдааны ВЛКСМ хооркому эрткен дыштаныр хүннерде эрттирген. Аңаа 130 ажыг мөге киришкен. Оларның аразында ССРЭ-ниң ийи спорт мастери, чөзөби спорт мастеринге кандидат бар.

Маргылдааның түңнелинде деңзи аайыбиле хууда бирги черлерни алган мегелер илереттинген. Автоорун техникумунуң сургуулу Олег Ондар (45 кг), Кызылда Красноярскиниң политехниктиг институдунуң филиалының студентизи Семен Монгуш (48 кг), найысылалдың № 2 школазының өөренинчизи Сибирь зоназының чемпиону Орлан Ондар-оол (52 кг), Улуг-Хемден келген ССРЭ-ниң спорт мастери Владимир Күжүгет (57 кг), педагогика институдунуң мегелери Олег Сарыглар (68 кг), Валерий Ооржак (74 кг), автоорук техникумунуң сургуулу Валерий Орус-оол чемпион болганнар.

Команда талазы-биле Красноярскиниң политехниктиг институдунуң филиалының мегелери бирги черни алгаш, Оюн Күрседи аттыг кубокту чаалап алган. Ийиги, үшкү черлерни Кызылдың педагогика институдунуң болгаш № 2 школаның командалары эзлээн.

Олимпий оюннарының чемпиону Олег Григорьев маргылдааны көргөн.

З. МОНГУШ.

ЧУРУКТАРДА: маргылдаага тиилээн Красноярскиниң политехниктиг институдунуң филиалының командазы; мэргылдаа үезинде.

А. ЗАЙЦЕВТИҢ фотолары.

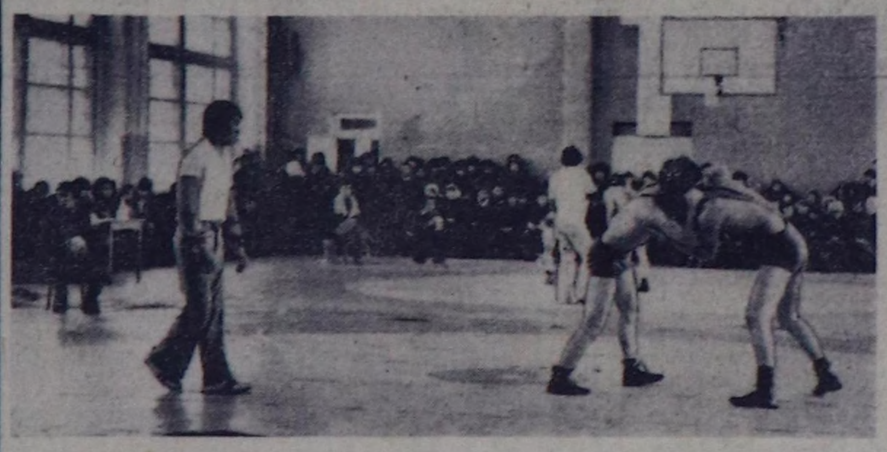

Мурнунда—Белявский

ТБИЛИСИ. (СЭТА-ның корр.). Шыырааа талазы-биле ССРЭ чемпионадының үшкү салыында Макарычев—Каспаров, Багиров—Дорфман оларның ужуражышкынын хайым боон доозулган. Чемпионаттың баштайгы ийи салыында болган оюнпар колдуунда-ла хайым болгудаан. Ынчангаш үшкү салыгда солуп, чогаадыкчы демисел кестүп эгелээн.

Геллер—Свешников оларның салыы улуг сонуургалы болдурган. Челябинскиден келген аныяк гроссмейстер каразыбиле ойнаан, сиидиназ камгалады шилип алган. Ынчалза-даа дуржулгалыг шыырааачы Геллериңе туружу эки болган. Оны барымдаалаш, Свешников удур халдаашкынны кылып, баштай бир оолду, оон соонда бир боданы каап берген. Удурланыкчызы тергиин эки кеш кылганын көргеш, Геллер дүжүп бээр үзүрга таварышкан.

Белявский — Тукмаковту, Цешковский — Михальчишинни утган. Дөрт салыг соцгаарлаттынган.

Декабрь 5-те сонгаарлаттынган салыгларны чедир ойнаан. Ам дээрезинде Львов чурттуг гроссмейстер Белявский 2 санныг, мурнаа турар.

РАЙОН ЧЕМПИОНУ

Чөен-Хемчик районнуң бирги чери дээш шыырааа маргылдазы Чадаанага болуп эрткен, аңаа 24 спортчу киришкен. Бирги болукке бирги, ийиги разрядтың шыырааачылары ойнаан. Үш хүн үргүлчүлээн спортчу демиселдиң түңнелинде Карл Маркс аттыг совхозтуң төлээзи бирги разрядчы Максим Монгуш бирги черни ап, район чемпиону болган.

Ийиги болукке үшкү болгаш разряд чок шыырааачылар ойнаан, аңаа өрт черниң ажылдакчызы Сат Бады-Белек тиилээн.

Районнуң спорт комитединиң даргазы Д. Монгуш маргылдааның тиилекчилеринге шаңналларны тывыскан.

Районнуң шыырааа федерациязының даргазы Ш. Монгуш маргылдааның түңнелин үндүрүп тура, чамдык эки чүүлдер-биле чергелештир четпестернин дугайында чугаалап, оны эдип алырының сорулгаларына доктаагаан.

О. ШУННЕЙ.

Хоорайның XXIII партия конференциязының делегаттарының кичээнгейинге

Кызыл хоорайның XXIII партия конференциязы бодунуң ажылын декабрь 8-те, эртенгиниң 9 шакта, Тываның хөгжүм-шии театрының бажыңынга эгелээр.

ТЕЛЕВИДЕНИЕ

ДЕКАБРЬ 6-ДА
БИРГИ ПРОГРАММА
МОСКВАДАН

10.00—«Ye». Информастыг программа.
10.40—Эртенги гимнастика.
11.00—**«Аныяктарның чогаадылгазы».**
11.30—**«Чаа өгленгеннер».** Телешин.
12.45—**«Дириг амытаннар дугайында».** Дамчыдылганы Н. Н. Дроздов чорудар.
13.45—Медээлер.
13.55—16.00—Чапсар.
16.00—Медээлер.
16.20—Документалдыг фильмнер программазы: **«Чурттуң кол педсоветтери», «Чүүү тарыыр сен...», «Эрте дан бажы».**
17.15—**«Төөгүнүң арыннары». «Е. Пугачевгуң удуртулгазы-биле тарзачын дайыны».**
17.45—**«Ч. Айтматов чогаалчы-биле ужуражышкын».**

КЫЗЫЛДАН
18.30—Телемедээлер.
18.45—**«Азия диптин төөгүдө».** Дамчыдылга.
19.15—Телемедээлер.
19.25—Чарлалдар.

МОСКВАДАН
19.30—**«Эртемнин амыдыралы».**
20.00—**«Уругларга шүлүктер».**
20.15—**«Бөгүн делегейде».**
20.30—**«Хамаарышпас чорукту чарлаанының хүнүнге—Финляндия Республиканың телевидениезинин программазы».**
22.30—«Ye». Информастыг программа.
23.05—**«М. Брамс—№ 2 симфония».** Фильм-концерттиң баштайгы көргүзүү. Дирижёру—Евгений Мравинский.
00.10—00.40 —**«Каттырынчыглар чуртунче аяң-чорук».** Эртем-тайылбырлалдыг фильм. Төнгенде—медээлер.

ИЙИГИ ПРОГРАММА
МОСКВАДАН
18.30—**«Харыылаңар, горнистер».**
19.00—**«Музейлерде болгаш делегелге залдарында».** XVIII векти француз чуруктары. 1-ги дамчыдылга.
19.30—20.50—**«Валерий Бортниковтуң ээп келгени».** Уран-чечен фильм.

ДЕКАБРЬ 7-ДЕ
БИРГИ ПРОГРАММА
МОСКВАДАН
10.00—«Ye». Информастыг программа.
10.40—Эртенги гимнастика.
11.00—**«Харыылаңар, горнистер».**
11.30—**«Звёздочка».** Уругларга киноальманах.
12.30—Делегей конкурстарының лауреады В. Ересько ойнаар. (фортепиано).
13.10—Медээлер.
13.20—16.00—Чапсар.
16.00—Медээлер.
16.20—Чурттуң телестудияларының * документалдыг фильмнериниң программазы: **«Телетайп», «Даглларже кижи чорупкан».**
17.05—**«Улустуң ниити ырыы».** Күрүненің Г. Веревка аттыг ниити ырызының (Киев) киржилгези-биле фильм-концерти.
18.00—**«Эрге дугайында беседалар».**

КЫЗЫЛДАН
18.30—Телемедээлер.
18.45—**«Чаш уругну уруглар садыңга белеткээр».** Документалдыг фильм.
18.55—**«Кадыкшылга».** Дамчыдылга.
19.15—Телемедээлер.
19.25—Чарлалдар.

МОСКВАДАН
19.30—**«Милановнаның зенинчи университединде».**
20.00—**«Хөглүг ноталар».**
20.15—**«Бөгүн делегейде».**
20.30—**«Кино көрүкчүзүнүң спутниги».** Дамчыдылганы кинорежиссёр С. Дружининна чорудар.
21.10—Ураң чүүл мастерлериниң болгаш артист аныяктарның концерти. Останкинонуң концерт студиязындан дамчыдылга.
22.30—«Ye». Информастыг программа.
23.00—01.10—Спорт программазы: **«Нувель де Моску»** солуунуң шаңналы дээш фигурлыг чунгулаашкын талазы-биле делетей маргылдазы. Ээжеш чунгулаашкын. В. И. Ленин аттыг Төв стадионуң Спорт ордузундан дамчыдылга. Гандбол талазы-биле делегейниң чемпионады. Херозеннер. Братиславадан дамчыдылга. Төнгенде — медээлер.

ИЙИГИ ПРОГРАММА
МОСКВАДАН
18.30—**«Сээң амыдыралыңда пом».**
19.00—**«Музейлерде болгаш делегелге залдарда».** XVIII векти француз чуруктар. 2-ги дамчыдылга.

КЫЗЫЛДАН
19.30—20.50—**«Мээң кыжырымак аас-кежиимм».** Телефильм-шии. 1-ги сериязы.

(Солуунуң ...раазында номери декабрь 8-те үнер).

Редактор В. С. ШАРАВИЙ.

ДЕКАБРЬ 6-ДА

«НАЙЫРАЛ»: «Ур эвээ келишкин» 10.00, 11.45, 13.20, 15.15, 17.00, 18.45, 20.30 шактарда.

«ПИОНЕР»: «Мультчыгыды» 9.35, «Аба» 10.55, 14.40, 16.30, «Мээң эзлек, чассыг анчыгажым» 12.45, 18.20, 20.30 шактарда.

«КАА-ХЕМ»: «Полиция комиссары буруудаткан» 15.00, 18.40, «Хар кырында үш кижи» 16.50, 20.30 шактарда.

«ВОСТОК»: «Айвенганың яхтазының чажыды» 15.00, «Совлгу ок» 16.50, 18.40, 20.30 шактарда.

ДЕКАБРЬ 7-ДЕ

«НАЙЫРАЛ»: «Читкеп чаглак» 10.00, 13.20, 16.40, 20.00, шактарда.

«ПИОНЕР»: «Максим Перепелица» 9.00, 16.50, «Киноклуб: «Орлата» 10.45, 15.05, «Ур эвээ келишкин» 12.40, 18.40, 20.30 шактарда.

«КАА-ХЕМ»: «Мээң эзлек, чассыг анчыгажым» 14.00, 16.00, 18.00, 20.00 шактарда.

«ВОСТОК»: «Айвенганың яхтазының чажыды» 15.00, «Кажпа» 16.50, 18.40, 20.30 шактарда.

Культура болгаш амыдырал

УГААН-БОДАЛ БАЙЛАКТАРЫНЫҢ ШЫГЖАМЫРЛАРЫ

Совет Эвилели чурттакчы чонунуң дөрттүн үш кезии бижик билбес чурт турган дээрзинге амгы үеде бузурээри берге. Октябрь революциязы чонунуң чырыдыышкынынга болгаш угаан-бодал талазыбиле өзериңге эгээртинкес аргаларны ажыткан.

В. И. Ленин библиотекаларны ниитилелдиң социал амыдыралынга идепкейлиг киржин турар культура төптери деп санап чораан. Библиотекаларның ниитилел ужур-дузазы чүгле чөнгө номнарны калбазыбиле тарадырын оргаңизаторлаары, ажылчы чоннарны доктаамал номчуп турарынга чанчыктырары эвес, харын чурттуң политиктиг амыдыралынга, күрүнени эргелеп башкарарынга совет кижилерниң идепкейлиг киржириниге дузалаары болур деп, ол хөй удаа онзалап демдеглеп турган.

Бистиң чурттувуска бижик билбес чорукту узуткаарынга библиотекалар улуг рольлуг болган. Улуг Октябрь мурнунда оруе улустуң 70 хуузу бижик билбес турган, а Ортаа Азияга таджиктериниң чүгле 3,9 хуузу, казахтарының 2,1 хуузу, узбектериниң 1,6 хуузу номчуп билир турган. Таджик литератураның классиги С. Айни, ол үени сактып тура, ук черниң чурттакчыларының аразындан бижик билир кижини тып алыры элээнинең ээн хөвударлаан чимистиг ыяш тып алыры-биле дөмей берге турган деп чугаалаан. Библиотека херээ кончуг өөрүм төгжүп турганы билдингир. Эртем библиотекалары Россияның Европа кезээнин каш улуг хоорайларында турган, база-ла аңаа 2 миллион ашпас номчукчулуг (160 мидлион чурттакчы чоннуг турда) баштайгы хөй-ниитиниң библиотекалары тургустунган. Чурттуң чоонуң 80 хуузу болуп турган көдээ чурттакчылар колдуунда номга четпейн турган.

Амгы үеде Ортаа Азияда республикаларның девискээрнинең хөй кезии киирип тирип турган Туркестан республиканың чазал хамзаты хаймны төнгелек турда, 1919 чылда «Библиотекаларны национализастаар дугайында» доктаалы үндүрген, бир чыл эрткенде ол черге 500 библиотека албан черлери бар апарган.

В. Л. Ленинниң кыйгырыгы ёзугаар баштайгы библиотекалар боттары чоңга чеңнип турганнар. Чижээ, Ортаа Азияның республикаларынга оларны өглерге, шайлаар черлерге (чайханэ) тургузуп, Совет чазактың политиказын тайылбырлаар, бижик билбес чорукту узуткаар сорулга-биле ырак турлагларже чорун турган караванчар-биле номнарны чорудуп турган. Соңгу чүкке библиотекаларны ниитилелдиг ыт планктарынга сөөртүп турган.

Амгы үеде ССРЭ-ниң бүгү чурттакчылары бижик-билиглиг. Ажылдап турар кижилерниң дөрттүн үш кезии дээди болгаш ортумак эртемниг, чуртта үш кижиниң бирээзиле (90 мидлион ажыг) өөренип турар. Совет хамаатысларга 4 миллиард ажыг номчуг 350 муң библиотекалар барып болуп турар.

Ямзы-бүрү хар-назылыг болгаш сонуургалдыг номчукчуларга бээр номнардыг ниити библиотекалардан антыда, школачыларга, студентилерге, даштыкы авторларны оларның боттарының дылынга номчуур кижилерге болгаш өскелергедаа тааржыткан тускай библиотекалар база бар.

Амгы үеде библиотекалар номчулга конференциялары, литераторлар, чурукчулар, артистер-биле ужуражышкынпар эртирер культура төптери апарган. Библиотекалар дээрге күзээн кижи бүрүзүнүң ажыглап болуру угаан-бодаланың шыгжамырлары-дыр.

АННА АНДРОНОВА. (ПМА).

РЕДАКЦИЯНЫҢ АДРЕЗИ: индекс 667000

Кызыл, Щетинкин-Кравченко кудумчузу, бажың № 3. ТЕЛЕФОННАРЫ: Редакторнуң 2-24-63, редакторнуң оралакчызының 2-35-24, 2-31-75, харысаалдың секретарының 2-23-35, секретариаттың 2-23-35, партийн ...амыдырал болгаш совет тургузуу киллистериниң 2-37-13, пропаганда киллизиниң 2-31-75, культура киллизиниң 2-23-54, көдээ ажыл-агый киллизиниң 2-21-47, үлетүүр киллизиниң 2-22-64, чагаа киллизиниң 2-41-27, ...информация киллизиниң 2-20-60, корректорларның 2-27-41, бухгалтериянын 2-12-45, солуп келбейн барганда 2-32-75 телефонче долгаар.

Тираж 17531. Чагыг № 2737.

СОЛУН НЕДЕЛЯДА 6 КАТАП ҮНЕР

Тыва АССР-ниң Министрлер Чөвүлелиниң Ном үндүрер чер, полиграфия болгаш ном садыгының талазы-биле эргелелиниң типография фирмазы (Кызыл, Щетинкин болгаш Кравченко кудумчузу, бажың № 1).

ТС—01547