Бүгү чурттарның пролетарийлери, каттыжыңар!

ШЫН

СЭКП Тыва обкомунуң, Тыва АССР-ниң Дээди Совединиң болгаш Министрлер Чөвүлелиниң органы

№ 82 (10679) | 1978 чылдың апрель 8, суббота | 1925 чылда үндезилеттинген | Өртээ 2 көп.

Эш Л. И. Брежневтиң Владивостокка чөрүл турганы. Чурукта: Владивостокка ужуражыышкын үезинде. (Чурукту фототелеграф-биле хүлээп алган).

СЭКП Тыва обкомунуң VII пленуму

ИНФОРМАСТЫГ ДЫҢНАДЫГ

Дүүн Кызылга Политиктиг чырыдыышкын бажынга СЭКП Тыва обкомунуң VII пленуму болуп эрткен. Оон ажылынга партком секретарылары, СЭКП Кызыл хооркомунуң болгаш райкомнарының чанында парткомиссияларның даргалары, оргкилдистериниң эргелекчилери, министерстволарның болгаш ведомстволарның удуртукчулары база киришкен.

Аңаа «СЭКП-ниң XXV съездизиниң негелделеринге дүүштүр партияның хүрээлеңинге хүлээп алыышкынны организастаарының болгаш аныяк коммунистерни кижизидеринің талазы-биле республиканың партия организацияларының ажылынын дугайында» айтырыгны чугаалашкан.

Пленумга илеткелди СЭКП Төп Комитединиң кежигүнүнге кандидат, СЭКП Тыва обкомунуң бирги секретары **Г. Ч. Ширшин** кылган.

Пленумга чугаалашкан айтырыгның талазы-биле СЭКП Кызыл хооркомунуң бирги секретары **А. И. Пожидаев**, СЭКП Барыын-Хемчик райкомунуң бирги секретары **Ш. П. Куулар**, «Тээли» совхозтуң Ээр-Хавак сүт-бараан фермазында партия организациязының секретары, саанчы **Р. Х. Билчей**, СЭКП Мөңгүн-Тайга райкомунуң бирги секретары **О. Н.-С. Шагдыр-оол**, «Өөк» совхозта партком секретары **М. Д. Кара-Сал**, СЭКП Кызыл райкомунуң бирги секретары **К. Н. Шулуу**, «Кызыгаар» совхозтуң хойжу бригадазында партия эге организациязының секретары, хойжу **К. Б. Кенней**, «Тыва даг-дүгү» тудуг эргелелинде партком секретары **В. А. Бакулин**, «Чыраа-Бажы» совхозта партком секретары **Г. Ч. Канчыр-оол**, ВЛКСМ Тыва обкомунуң бирги секретары **Г. С.-М. Иргит**, «Улуг Октябрь» совхозта партия организациязының секретары **В. М. Пирогов**, СЭКП Улуг-Хем райкомунуң бирги секретары **К. А. Маспык-оол** олар санал берген.

Партияның хүрээлеңинге хүлээп алыышкынны СЭКП-ниң XXV съездизиниң негелделеринге дүүштүр тургузар болгаш аныяк коммунистерни кижизидер ажылды партия организацияларынга күштелдирер талазы-биле сорулгаларны тодаргай айыткан доктаалды пленум хүлээп алган. Пленумнуң ажылы оон-биле доозулган.

ПАРТИЯНЫҢ ХҮРЭЭЛЕҢИНГЕ — ТӨЛЕПТИГЛЕРНИ

СЭКП обкомунуң бирги секретары Г. Ч. ШИРШИННИҢ илеткели

Совет улус Коммунистиг партиязының, оон дээнги Төп Комитединиң удуртулгазы-биле СЭКП-ниң XXV съездизиниң төөгүлүг шиитпирлерин, оңгу беш чылдың планнарын чедиишкиниг боттандырып турар. СЭКП-ниң XXV съездизиниң ажылдан кылган угланыышкыны-биле совет ниитилелдиң шимчээшкинин башкарбышаан, партия Төп Комитеди оон шиитпирлерин улам хөгжүдүп база тодаргайжыдып, практиктиг дружулганы бедик негелделиг туруш-биле оорепин көрүп, чедип алдынган түүдерин үнелеп көрүп турар. Тургустунуп кээп турар чаа-чаа чугула айтырыгларны ой-шаанда киизөгейге ап, шиитилел чорудулгазыга идепкейлиг салдарны чедирип, коммунистиг тургузуушкынуң бүгү участоктарынга ажылды доктаамал экижидерин чедип алыр арганы партилга ол берип турар.

СЭКП ТК-ның Чиңгине секретары, ССРЭ-ниң Дээди Совединиң Президиумунуң Даргазы эш Л. И. Брежневтиң СЭКП ТК-ның декабрь (1977 ч.) Пленумунга чугаазы болгаш ук Пленумнуң шиитпирлери бүгү партияга, бүгү совет кижилерге оюма ужурдузалыг болуп турар. Партияның XXV съездизиниң соонда чурттуң улус ажыл-агыйының хөгжүдезин ында түңнээп, оон шиитпирлерин улам ынай боттандырарының оруктарын айыткан, 1978 чылдың планын тодаргайлаан, беш чылдың үшкү — шалыпчы чылында ажылдың шиитпирлиг участоктарын тодараткан.

Бүгү совет кижилер ышкаш, бистиң республиканың коммунистери, ажылчы чоннары СЭКП ТК-ның Пленумунуң шиитпирлерин, аңаа эш Л. И. Брежневтиң чугаазын, а од ышкаш «1978 чылдың планнарын долдур болгаш ажыр күүседир дээш социалистиг чарышты калбартыр база ажылдың ажыктыын болгаш ынанып бедидер дээш демиселди күштелдирер дугайында» СЭКП ТК-ның, ССРЭ-ниң Министрлер Чөвүлелиниң, ВЦСПС-тиң болгаш ВЛКСМ ТК-ның Чагаазын чаңгыс эпсеткилдиг үүлдүгүлүүшкүнге биле хүлээп алган.

Республиканың ажылчы чоннары социалистиг чарыштыг үлэм калбартышаан, 1978 чылдың планнарын болгаш хүлээлгелерин күүседир дээш, улуг күштүг болгаш күжелиишкиннерни үндүрүп турар. Бо дугайын бирги кварталдың түңнелдери хөречилеп турар.

Үлетүр ажылдакчылары продукция бүдүрелиниң болгаш сайгарарының планнарын ажыр күүседип, 1062 муң рубльдиин немей сайгарган. Эрткен чылдың бирги кварталдаазынга деңнээрге сайгарган продукция хемчээли 2,7 млн. рубле азы 11,6 хуу көвүдээн. Продукция бүдүрелиниң планын 102,8 хуу күүсеткен, азы 945 муң рубльдиң продукциязын хөйүү бүдүргеп. эрткен чылдың ол үезинге деңнээрге өзүлделиң темизин 14,9 хуу болуп турар. Кызыл хоорай болган барык бүгү районнар үлетпүр продукциязын бүдүрелиниң болган сайгарарының планнарын күүсеткен.

Квартал дургузунда 18,3 млн. рубльдиң капитал салыышкыннары шиңгээдин алдынган, эрткен чылдың бирги кварталынга деңнээрге од 22,7 хуу хөй. 9,3 млн. рубльдиң кол фондуларын ажыглаала киирген азы 1977 чылдың бирги кварталдаазындан 86,4 хуу хөй, керээлиг ажылдар хемчээли эрткен чылдың бирги кварталынга деңнээрге 17,3 хуу өскен.

Кедээ ажыл-агыйның ишчилери мал кыштаглаашкынын эрткен чылдаалындан дээре эрттирип турар. Апрель 1-де байдал-биле алырга, 375 муң хураган болгаш 824,5 бызаа камгалап алдынган. Олар эрткен чылдың ол үезинде тургаынга деңнээрге ол-ла дараалаашкаа-биле 27 муң болгаш 380 баш хөй. Малдың чидирин 1977 чылдың ол үезинге деңнээрге 70,2 хуу кызырылган. Күрүнеге аът садарыңың планы 119,3 хуу, сүттүү—105 хуу күүсеттинген. Аът садарының планнарын Өвүр болгаш Чөөп-Хемчик, сүттүүн—Тандыы районнар күүсеткен.

Транспорт, коммунал-амыдырал болгаш чоннуң садыг хандырылгазының бүдүрүзегелери, харылзаа болгаш эскедаа адырлар ажылга эки түңнелдерни чедип алган.

Республиканың ажылчы чоннары социалистиг чарыштыг үлэм калбартышаан, 1978 чылдың планнарын болгаш хүлээлгелерин күүсеп, үлуг күштүг болгаш күжелиишкиннерни үндүрүп турар. Бо дугайын бирги кварталдың түңнелдери хөречилеп турар.

Үлетүр ажылдакчылары продукция бүдүрелиниң болгаш сайгарарының планнарын ажыр күүседип, 1062 муң рубльдиин немей сайгарган. Эрткен чылдың бирги кварталдаазынга деңнээрге сайгарган продукция хемчээли 2,7 млн. рубле азы 11,6 хуу көвүдээн. Продукция бүдүрелиниң планын 102,8 хуу күүсеткен, азы 945 муң рубльдиң продукциязын хөйүү бүдүргеп. эрткен чылдың ол үезинге деңнээрге өзүлделиң темизин 14,9 хуу болуп турар. Кызыл хоорай болган барык бүгү районнар үлетпүр продукциязын бүдүрелиниң болган сайгарарының планнарын күүсеткен.

Квартал дургузунда 18,3 млн. рубльдиң капитал салыышкыннары шиңгээдин алдынган, эрткен чылдың бирги кварталынга деңнээрге од 22,7 хуу хөй. 9,3 млн. рубльдиң кол фондуларын ажыглаала киирген азы 1977 чылдың бирги кварталдаазындан 86,4 хуу хөй, керээлиг ажылдар хемчээли эрткен чылдың бирги кварталынга деңнээрге 17,3 хуу өскен.

Кедээ ажыл-агыйның ишчилери мал кыштаглаашкынын эрткен чылдаалындан дээре эрттирип турар. Апрель 1-де байдал-биле алырга, 375 муң хураган болгаш 824,5 бызаа камгалап алдынган. Олар эрткен чылдың ол үезинде тургаынга деңнээрге ол-ла дараалаашкаа-биле 27 муң болгаш 380 баш хөй. Малдың чидирин 1977 чылдың ол үезинге деңнээрге 70,2 хуу кызырылган. Күрүнеге аът садарыңың планы 119,3 хуу, сүттүү—105 хуу күүсеттинген. Аът садарының планнарын Өвүр болгаш Чөөп-Хемчик, сүттүүн—Тандыы районнар күүсеткен.

Транспорт, коммунал-амыдырал болгаш чоннуң садыг хандырылгазының бүдүрүзегелери, харылзаа болгаш эскедаа адырлар ажылга эки түңнелдерни чедип алган.

Ынчалза-даа улус ажыл-агыйының хөгжүдезинде шиитпиракпаттинмээн айтырыглар болгаш четпестер ам-даа хөй. Партия комитеттери, партия эге организациялары, совет болгаш ажыл-агый органнары бүдүрүлгенинг ажыктыын болгаш ажылдың шыпарын бүгү талалыг бедидер, күш-ажылдың эң бедик бүдүрүкчүүн чедип алыр, продукциязың бог-үнезин чигедир, бүдүрүлгенин зөв фондуларын долу ажыглаар дээш демиселче күш-ажылчы коллективтерни долу хемчээлдиг-биле мобилизастаавайн турар. Малдың баш саны, көдээ ажыл-агый продуктуларын бүдүрелиниң болгаш садарының хемчээли оожум темпиниг өзүп турар.

Капитал тудугда ажылды организастаашкын хүвүң негелдеэнге дүүшпейн турар. Ажыл-агыйның болгаш социал-культураның хөй объектилерни ой-шаанда ажыглалга киирбейн турар. тудуг-монтаж ажылдарының шыпары ам-даа куду. Чоннуң амыдырал хандырылгазында шыңгыы четпестер чайлаттынмаан. Чамдык күш-ажылчы коллективтерде ажылагыйжы эвес, тотчеглекчи чоруктар, күш-ажылдың болгаш бүдүрүлгенин сагыпса-чурумун үрээр фактылар удамчылап турар. Күрүне планнарын болгаш социалистиг хүлээлгелерни чайгылыг чокка күүседир дээш социалистиг чарышты дээштиг калбартырын бүгүле организацияларда чедип алдыпмайн турар.

Бо-даа база өске-даа четпестерни чайладыры, СЭКП-ниң XXV съездизиниң шиитпирлерин чедиишкинниг боттандырары ажыл-агый болгаш культура тургузуушкунунга партийжи удуртулгазы улам ыңай сайзырангайжыдарын, партия комитеттериниң болгаш партия эге организацияларының бүгү организакчы болгаш политиктиг ажылыгың деңнелиң бедидерин негеп турар. Ажыл-херектер чедиишкинниг болуру бүгү партия комитеттериниң болгаш партия эге организацияларының ажылының деңнелиңден улуу-биле хамаарыжыр.

Экономика болгаш культура тургузуушкунунуң мурнуку одуруунда турар партия эге организацияларының дайынчы арга-шинээзи, күш-ажылчы коллективтерниң амыдыралынга оларның удуртукчу розүүн деңнели оон кежигүннерининг сырый каттышкандан болгаш организастыг чоруундан, идей-политиктиг каналышкынындан, оларның чогаадыкчы идепкейиндеп болгаш коммунистиг тургузуушкунуун сорулгаларын боттандырар дээш кыымакай ажылындан кол хамаарыжыр. Коммунистиг партия, оон Төп Комитедиң партияның шиитпиркиттиниң амыдыралының деңнээн чугаалаан. Эртеңги ол чылдар иштинде оон состаавы 31,2 хуу, азы барык 2800 коммунисче өскен. Партияның 105 эге организациязын, цехтерниң 107 парторганнадылын, 57 партия болүүн чаа тургускан. Амгы үеде республикада партияның 449 эге организациязы бар, оларның составында цехтерниң 287 парторганнадызы болгаш 254 парторгүлүк бактаан турар. Олар боттарының хүрээлеңинде 11919 коммунисти каттыштырып турар, оларның иштинде СЭКП кежигүнүнге 783 кандидаттар бар.

Партия комитеттери болгаш партия эге организацияларының ажылчы чоннарның мурнакчы, ээ-не медерелдиг кезээн СЭКП-ге чаңчыстап шилип алырынче доктаамал кичээнгей салып, чаа хүлээп алганнар-биле кижизидилге ажылының арга болгаш методун сайзырангайжыдып, партия организацияларының социал составында кол черни ажылчын ангы эезээн турзун дээш доктаамал кичээнгей салып турар.

Бир эвес СЭКП-ниң XXIII болгаш XXIV съездизиниң аразында үеде партия кежигүннериниң кандидаттарынга хүлээп алганнарның 48,6 хуузу ажылчыннар болгаш колхозчулар турган болза, СЭКП-ниң XXIV болгаш XXV съездилериниң аразында үеде олар 64 хуузу болуп турар. 1977 чылда партия кежигүнүүн кандидадынга хүлээп алганнарның иштинде ажылчыннарның болгаш колхозчуларның саны 66,8 хуу чедир өскен. Бо чылдың бирги кварталында партия кежигүнүүң кандидадынга хүлээп алган 245 кижиниң 66,9 хуузу ажылчыннар болуп турар. Кызыл хоорайның, Барыын-Хемчик, Эрзин болгаш Бай-Тайга районнарның партия организацияларының партияга ажылчыннарны болгаш колхозчуларны хүлээп алыр талазы-биле эки дуржулганы чедип алган. Партияга хүлээп алдынган ажылчыннарның болгаш колхозчуларның саны оларда 68—72 хуу болуп турар.

Партияга чаа хүлээп алдынганнарның хөй-хөйү күш-ажылчы коллективтерниң амыдыралынга идепкейлиг салдарны чедирип турар, политика талазы-биле четчип бышкан, шыырак эртембилиглиг, бүдүрүлгенниң мурнакчылары база коммунистиг күш-ажылдың шалыпчылары эштер болуп турар. Оларның аразында «Найырал» совхозтуң хойжуу, беш чылдың үш чылдарының планын ССРЭ-ниң чаа Конституциязының бир чыл ооңда—октябрьның 7-де күүседирип хүлээнген, ССРЭ-ниң Дээди Совединиң депутады У. С. Минчит-оол, Бии-Хемде «Сельхозтехника» салбырының чолаачызы Ленинчи комсомолдуң дауреады Виктор Титов (оон бригадазы «Беш чылды—дөрт чылда!» деп девиз-биле ажылдап турар), В. И. Ленин аттыг «Тыва даг-дүгү» комбинаттың арыглал фабриказында аңаа ажылчылардың эезээн начальнигинге чедир деңнээн, ССРЭ-ниң Дээди Совединиң депутады А. И. Седин болгаш өскеда эштер бар.

Амгы үеде партияның область организациязының составында 4886 ажылчыннар бар, ол болза кежигүннериниң иштин санының 45,7 хуузу болуп турар. Улус ажыл-агыйында ажылдан турар бүгү категорияларның ажылчыннарының аразында коммунистер 6 хуу болуп турар. Партия обкому СЭКП-ниң XXV съездизиниң шиитпирлерин, СЭКП ТК-ның айтышкыннарын удуртулга болдурган, партияга моон солгаар-даа кол профессияларның ажылчыннарын шилип ап турган, партияның область организациязын ажылчын өзек-биле

(Уланчызы 2-ги арыда).

РСФСР-ниң Конституциязының төлевилелин белеткээр талазы-биле РСФСР-ниң Дээди Совединиң комиссиязының хуралы

РСФСР-ниң Конституциязының төлевилелин белеткээр талазы-биле комиссияның ээлчеглиг хуралы апрель 6-да РСФСР-ниң Конституциязының төлевилелин белеткээр талазы-биле комиссияның даргазы, СЭКП ТК-ның Политбюроо кежигүнүнге кандидат, РСФСР-ниң Министрлер Чөвүлелиниң Даргазы М. С. Соломенцевтиң даргалаашкыны-биле болган.

Республикага бүгү улустуң чугаалажып көрүүшкүнүүн үезинде киргеп саналдарны болгаш чазалгаларны барымдаалаш, РСФСР-ниң Конституциязының төлевилелин комиссия чугаалажып көрген.

Хуралга В. И. Воротников, М. Н. Алексеев, А. А. Бобровников, А. Г. Григорьева, А. Т. Марков, В. П. Орлов, Н. Ф. Татарчук, С. И. Чистобласов олар чүве чугаалаан.

Россияның Совет Федеративтиг Социалистиг Республиказының Конституциязының (Үндезин Хоойлуузунуң) төлевилелин бүгү улустуң чугаалажып көргениниң түңнелинде киргеп тодаргайлаашкыннар, немелделер болгаш чазалгалар-биле комиссия ону түүлдүг деп көрген болгаш ук төлевилелди РСФСР-ниң Дээди Совединиң тоску чыыскынын ээлчег чок чедиги сессиязынга чугаалажып көөрү-биле РСФСР-ниң Дээди Совединиң Президиумунга киргеп.

(СЭТА).

Техниктиг депшилгениң чогаадыкчылары

Москвага, Кремльдиң Улуг ордузунга, апрель 6-да чогаадыкчыларның болгаш чаартыкчыларның Бүгү-эвилел ниитилелиниң бешки съездизи бодунуң ажылын доознан. Делегаттар чурттуң чаартыкчыларының бүдүрүлгенин ажыктыын болгаш продукциның шыпарын бедидериниң үлгаган ажылдының түңнелин үндүрген.

Чогаадыкчыларның болган чаартыкчыларның чогаадыкчы ажылынче хүн бүрүдеги сагыш салыышкынны дээш СЭКП Төп Комитединге, Совет чазакка, эш Л. И. Брежневтиң бодунга хаңы өөрүн четтиргении съездиниң делегаттары илергейлээн.

Чогаадыкчыларның болган чаартыкчыларның Бүгү-эвилел ниитилелиниң Төп чөвүлелиниң организастыг пленуму болган, аңаа оон президиумун сонгаан. Чогаадыкчыларның болган чаартыкчыларның Бүгү-эвилел ниитилелиниң Төп чөвүлелиниң даргазы Г. П. Софоновтуң түңнел чугаазынын соонда съезд чогаадыкчыларның болган чаартыкчыларның Бүгү-эвилел ниитилелиниң Төп чөвүлелиниң даргазынга Г. П. Софоновту сонгаан.

Чогаадыкчыларның болган чаартыкчыларның Бүгү-эвилел ниитилелиниң Төп чөвүлелиниң ревизия комиссиязының отчёдун бадылаан.

Чогаадыкчыларның болган чаартыкчыларның Бүгү-эвилел ниитилелиниң Төп чөвүлелиниң ревизия комиссиязының даргазынга Б. Р. Кузнецовту сонгаан.

(СЭТА).

ЧОГААЛЧЫ БОЛГАШ БЕШ ЧЫЛ

СЭКП ТК-ның декабрь (1977 чыл) Пленумунуң шиитпирлериниг, эш Л. И. Брежневтиң од Пленумга чугаазынга, СЭКП ТК-ның, ССРЭ-ниң Министрлер Чөвүделиниң, ВЦСПС-тиң болгаш ВЛКСМ ТК-ның Чагаазынга холбаштыр совет литератураның сорулгаларынга тускааткан Бүгү-эвилел чөвүдел хуралы Москвада ажыттынган. Республикаларның, крайларның, областарның чогаалчылар эвилелдериниң удуртукчулары база ССРЭ-ниң Чогаалчылар эвилелиниң литературлуг үндүрүлгелериниң код редакторлары ол чөвүдел хуралда киргеп турар.

— Чөвүдел хуралдың сорулгазы болза, совет хөй национал-дыг литератураның идейкижизидилгелиг ролюн улам ыңай бедидеринче үлганган чогаадыкчы ажылдың чедип алдынган дуржулгазын болгаш чаа хевирлерин ишчилээря болур — деп, ССРЭ-ниң ЧЭ-ниң баштаар черипиң секретары С. В. Сартаковтуң илеткелинде чугаалаан. Хөй-хөй айтырыгларны калбаа-биле хаара туткан, бистиң хүнеривистиг чедиишкиниверинг, оңгу беш чылдың маадырларының — чогум-ла харын чүртта келир үеже оруктуу изеп турар кижилерни көргүскен чогаалдарны төп литературалардан манап турар. Өндүр улуг үеге төлептиг чогаалдарны бижиирге — бистиң сорулгавыс-тыр.

ССРЭ-ниң Чогаалчылар эвилелиниң шаңналдарының лауреаттарының аттарын чөвүдел хуралга адаан.

(СЭТА).

Часкы хову ажылдары

ОҢГАЧАДА ШЫК БАЗЫРЫЫШКЫНЫ

Таңды районда Тока аттыг совхоз оңгу беш чылдың үшкү шалыпчы чылында тараа культураларын 9000 гектарга тарыыр, картофельди 300 гектарга олуртур. Тараа шөлүнүң гектар бүрүзүнден 10 центнер дүжүттүү алыр, оон шиитя чыылдазын 8730 тонна чедирер, күрүнеге 2000 тонналы дужаар. Ажыл-агыйга шиитизи-биле тараа болгаш мал чемнү культураларны, картофельди, ногааларны 15 муң гектарга тарыыр.

Тывада эң хоочун бо ажыл-агыйның механизаторлары часкы хову ажылдарынга бай эвес белеткенген. Часкы хову ажылдарынга К-700 тракторларны чүгле ийи эзлегбиле ажыглаарын чедип алыр деп шиитпирлээн.

Шык базырарынга—14, ашгыс аңдарарынга—30, тарылга мурнуда хөрээн болбазырадырынга—19, а чаштырылгага —24 агрегат киржир. Оларны ам аайлап четчелеп турар. Чазып аңдарар 5000 гектар черни оң хонукта доозар деп шиитпирлээн, ам эгелей берген.

Черни аңдарбышаан, ылаартеп, чаштырар ийи агрегатты база белеткеп алган.

Часкы хову ажылдарын шатовчуларның депшилгелиг аргазы-биле чорударының комплекстиг планын бо совхозка ажылдап кылганы солун. Часкы хову ажылдарын кыска хугусаада бедик агротехниктиг деңнелге шынарлыг чорударын удуртур штабты 11 кижи составтыг кылдыр тургускан. Оны совхозтуң директору Владимир Александрович Барышников удуртур. Ол штабта совхозтуң код специалистери, парткомнуң, комсомол комитединиң кежигүннери, көдээ Совет депутаттары кирип турар. Оон аңгыда часкы хову ажылдарының бүгү-де код участоктарын: механизаторларны мобилизастаарын; үрезин-биле хандырарын; ажылдың шыпарын контрольдап хынаарын; кывар-чаар материалдар, артык кезектер-биле хандырарын; оперативтиг информацияны боттандырарын; садыг болгаш амыдырал, культура база медицина хандырылгазын чорударын; техниктиг ажаалданы кылырын харыылаар түс-түс болуктерни тургускуулаан, оларны удуртур харыысалгалыг кижилерни парткомга болгаш совхозтуң техниктиг чөвүлелиниг бадылаан.

Тока аттыг совхоз шалыпчы чылдың часкы хову ажылдарынче мооң мурнунда чылдардан 10 хонук бурушаар эгелеп киришкен. **Шөлдериин ол-шыгын базырар ажылды совхозтуң Оңгачада № 4 бригадазының механизаторлары апрельдиң 4-те эгелээн. Баштайгы ийи хүнде Ондар Майоол, Николай Оюн, Михаил Самба оларның үш агрегады шык базырыышкынын чоруткан.** Механизаторлар 200 ажыг гектарны илиргээн. Бодунуң чаңгы ийиги чазып үткүн турар хоочун механизатор Ондар Чолдаковач Майоол баштайгы хүннерде шык базырыышкынынга кыыр ажыд нормазын ажыр күүсеткеш, шалыпчы ажыл-ишкин мурнуку одуруунда чорун турар. Оон эш-өөрү база-ла шудургу ажылдап, хоочун механизатордан чыдың кадбайн турар.

Оңгача ховузунда № 4 ховутрактор бригадазының удуртукчузу Василий Федорович Трояков биске мынча деп чугаалады:

— Бистиң бригадавыстың механизаторлары оңгу беш чылдың үшкү чылында шалыпчы ёзу-биле ажылдаашаш, часкы хову ажылдарын эң-не кыска хугусаада бедик агротехниктиг деңнелге эрттирер, гектар чер бүрүзүнден тараларның 11 центнерден эвээш эвес дүжүдүп алыр деп шиитпирлээн. Олар боттарының сөзүнге ээ болуруу-биле шалыпчы чылдың часкы хову ажылдарынче эгелеп киришкенин бо. Шык базырарын совхозка бир дугаарында эгелеп, Оон-биле чергелештирип ашгыс аңдарылгазын база чорудуп тур бис. Тараазы чаштырарын апрель 20-де эгелээр бодап тур бис.

Оңгачаның ыракымын күчүлүг техникаларын даазы-шимээнин доюлдура берген. Од-бо шөлдерде илиир болгаш аңдазын сөөрткен тракторлар доврак-доозунуу бурулгалышаан, чүгүн чорун турар.

Тараажыларның часкы чымыштыг ажы эгелээн.

К. АРАКЧАА,
«Шынның» корр.

ЧУРУКТАРДА: механизаторлар Ондар Май-оол биле Михаил Самба; шык базырыышкынында агрегаттар.
Авторнуң фотолары.

С Э К П Т ы в а о б к о м у н у н ъ V I I п л е н у м у

ПАРТИЯНЫҢ ХҮРЭЭЛЕҢИНГЕ—ТӨЛЕПТИГЛЕРНИ

(Уланчызы. Эгези 1-ги арында).

быжыглаарынче партия комитеттериниң, партия эге организациялариниң кичээнгейин углаидырыҥ турар.

Партия комитеттери, партия эге организациялары партийжи хүрээленни мурнакчы колхозчулар-биле немеп өстүрериче чогуур кичээнгейни салып келген. 1971 чылдан 1977 чылдың июльга чедир (колхозтарны совхозтар кылдыр эде организастаанына чедир) партия кежигүнүге кандидат кылдыр 486 колхозчулар хүлээп алдынган.

Партияның область органи зациязы коммунистиг тургузуушкунуң сорулгаларын шиитиирлээрииге чугула

экижидер база ооң өзүлдезиин таарыштырар талазы-биле эки дуржулганы «Саян» совхозтуң партия организациязы чедип алган. СЭКП-ниң XXIV съездизиниң сөөлүнде уеде маңаа СЭКП кежигүнүге кандидатка хүлээп алган 68 кижиниң 51-и, азы 75 хуузу хойжулар, механизаторлар, саапчылар, өске-даа мергежилдиг ажылчыннары болуп турар. Олар шуптузу хойниитининг амыдыралынга идепкейлиг киржип турар. Боттарының хүрээлеции өстүрүп, быжыглаар талазы-биле эки ажылдыг партия организациялариның өске-даа чижектерин көргүзүп болур.

Ооң-биле чергелештир СЭКП-ге хүлээп алышкынының талазы-биле партияның чамдык комитеттериниң болган эге организациялариның ажылына үндезин айтырларының бирээзи-дир. Соолгу уеде республиканың партия организацияларының ажылының дугайында» СЭКП ТК-ниң докладында партияга хүлээп алышкынны, партияның ажык хураадарынга хүлээп алырларының мөзү-шынарын болган четиестерин чугаалажы тургаш көорүп, тодаргайларга, од айтырыгларны коллективже шиитиирлеге чогуур дээрзин онзалап демдеглээн. Танды, Барыын-Хемчик болгаш Каа-Хем районнарда чамдык партия организациялары од ажылды четпес чорудуп турарындан кандидаттарның чүле 51-ден 60 чедир хуузун комсомолду дамчыштыр хүлээп ап турар.

Партия хооркому, райкомнары, «Тыва даг-дүгү чудугнуң» тудуг эргелелиниң болган «Тыва кобальт» комбинаттың парткомнарының аныяктарының эң эки кезээн партияга хүлээп алыр ажылдың байдалын хаяы анализтеп, ол хереқте четиестерйи чайладырының хемчегларин ап, партия болган комсокол эге организациялариның бо айтырыг талазы-биле ажылының деңнелин бедидери эргежок чугула.

Партийжи хүрээленниң өзүлдезиин таарыштырары — политиктиг болган организастыг дыка хөй хемчегларни боттандырары болур.

СЭКП-ниң хүрээленнге киреглерни ыяк, чаңгыстаи шиилп алырының дугайында Устав негелдерини үрээнинң фактылары партия эге организациязыларының ажылының дугайында» СЭКП ТК-ниң докладында партияга хүлээп алышкынны, партияның ажык хураадарынга хүлээп алырларының мөзү-шынарын болган четиестерни чугаалажы тургаш көорүп, тодаргайларга, од айтырыгларны коллективже шиитиирлеге чогуур дээрзин онзалап демдеглээн. Танды, Барыын-Хемчик болгаш Каа-Хем районнарда чамдык партия организациялары од ажылды четпес чорудуп турарындан кандидаттарның чүле 51-ден 60 чедир хуузун комсомолду дамчыштыр хүлээп ап турар.

Партия хооркому, райкомнары, «Тыва даг-дүгү чудугнуң» тудуг эргелелиниң болган «Тыва кобальт» комбинаттың парткомнарының аныяктарының эң эки кезээн партияга хүлээп алыр ажылдың байдалын хаяы анализтеп, ол хереқте четиестерйи чайладырының хемчегларин ап, партия болган комсокол эге организациялариның бо айтырыг талазы-биле ажылының деңнелин бедидери эргежок чугула.

Комсомолду дамчыштыр аныяктарның партияга кирип турары соолгу чылдарда көвүдээп. Бир эвес 1971 чылда СЭКП-ге кандидаттап киргеннериң арааында комсомолчулар 35,8 хуу турган болза, а 1977 чылда олар 62,5 хуу четкен. Амгы уеде республиканың партия организациязында 30 хар чедир назылыг коммунистер 17,8 хуу болуп турар, оларның хөй-хөйү комсомолга ажылын үргулчулевишаан.

Партияның область организациязында коммунист хүрээленнериниң саны доктаамал өзүп турар. Амгы уеде олар 4072 кижи, од — ниитя составтың 34,6 хуузу-дур. Ылаңгыя Тожу, Каа-Хем болгаш Моңгүн-Тайга районнарның партия организациялариның хүрээленни херээженнериниң күсели-биле өзүп турар. Мурнакчы херээженнерни партияга хүлээп алырының дугайында моон соңгаар-даа сагыш салыр, бүгүдүге ажылын, хөй-ниитининг үреттүнелдиг ажыл-чорудулгазын өг-бүленнің, үруглар кижизидилгеининг дугайында сагыш салышкыны-биле шын дүүшүүрериие оларга дузалаар херек.

Партияга хүлээп алдынганнарның ниитя эртем-билиниң деңнели, ылаңгыя Кызыл хоорайның, Бай-Тайга база Өвүр районнарның партия организациялариида чыл келген тудум-на улам бедип турар.

Кызыл хоорайның болгаш районнарның партия организациялариның организачы болгаш политиктиг ажылының ачызында партияга хүлээп алышкынның шынар составын экижидерииге чамдык түүнелдер чедип алдынган. Бо талазы-биле Эрзиниң партия организациязының дужулгазын кичээнгейге ап болур. Партийжи хүрээленниң өзүлдезиниң дугайында парткомнарның отчёдун мында СЭКП райкомунуп бюрозунга доктаамал чугаалажып, ол-ла айтырыгны коммунистерниң хураадарынга сайгарып көрүп, партияга хүлээп алышкын талазы-биле парторганизацин бүрүзүүде анализке холбашкап семинарларны база човулел хуралдарны эрттирип турар. Соолгу алды чылда маңаа СЭКП кежигүнүүге кандидаттап киргеннериң 71 ажыг хуузу ажылчыннар болган колхозчулар, 70,3 хуузу комсомолчулар болган.

«Тыва кобальт» комбинатта партия организациязы боюнча хүрээленниң шынар составын экижидер база ооң өзүлдезиин таарыштырар талазы-биле эки дуржулганы «Саян» совхозтуң партия организациязы чедип алган. СЭКП-ниң XXIV съездизиниң соолунде уеде маңаа СЭКП кежигүнүүге кандидатка хүлээп алган 68 кижиниң 51-и, азы 75 хуузу хойжулар, механизаторлар, саапчылар, өске-даа мергежилдиг ажылчыннары болуп турар. Олар шуптузу хойниитининг амыдыралынга идепкейлиг киржип турар. Боттарының хүрээленни өстүрүп, быжыглаар талазы-биле эки ажылдыг партия организациязыларының өске-даа чижектерин көргүзүп болур.

Ооң-биле чергелештир СЭКП-ге хүлээп алышкынының талазы-биле партияның чамдык комитеттериниң болган эге организациялариның ажылына үндезин айтырларының бирээзи-дир. Соолгу уеде республиканың партия организациялары ВЛКСМ-ниң эң белеткелдиг кежигүнерии СЭКП-ниң хүрээленнге киирип алыр ажылды элээп экижиткен-даа болза, комсомолду дамчыштыр кандидаттар кылдыр хүлээп ап турарларның саны ам-даа хөй эвес. Таңды, Каа-Хем, Чөөп-Хемчик, Барыын-Хемчик, Кызыл болгаш Тожу районнарда чамдык партия организациялары ол ажылды четпес чорудуп турарындан кандидаттарның чүле 51-ден 60 чедир хуузун комсомолду дамчыштыр хүлээп ап турар.

Партия хооркому, райкомнары, «Тыва даг-дүгү чудугнуң» тудуг эргелелиниң болган «Тыва кобальт» комбинаттың парткомнарының аныяктарының эң эки кезээн партияга хүлээп алыр ажылдың байдалын хаяы анализтеп, ол хереқте четиестерйи чайладырының хемчегларин ап, партия болган комсокол эге организациялариның бо айтырыг талазы-биле ажылының деңнелин бедидери эргежок чугула.

Комсомолду дамчыштыр аныяктарның партияга кирип турары соолгу чылдарда көвүдээп. Бир эвес 1971 чылда СЭКП-ге кандидаттап киргеннериң арааында комсомолчулар 35,8 хуу турган болза, а 1977 чылда олар 62,5 хуу четкен. Амгы уеде республиканың партия организациязында 30 хар чедир назылыг коммунистер 17,8 хуу болуп турар, оларның хөй-хөйү комсомолга ажылын үргулчулевишаан.

Партияның область организациязында коммунист хүрээленнериниң саны доктаамал өзүп турар. Амгы уеде олар 4072 кижи, од — ниитя составтың 34,6 хуузу-дур. Ылаңгыя Тожу, Каа-Хем болгаш Моңгүн-Тайга районнарның партия организациялариның хүрээленни херээженнериниң күсели-биле өзүп турар. Мурнакчы херээженнерни партияга хүлээп алырының дугайында моон соңгаар-даа сагыш салыр, бүгүдүге ажылын, хөй-ниитининг үреттүнелдиг ажыл-чорудулгазын өг-бүленнің, үруглар кижизидилгеининг дугайында сагыш салышкыны-биле шын дүүшүүрериие оларга дузалаар херек.

Партияга хүлээп алдынганнарның ниитя эртем-билиниң деңнели, ылаңгыя Кызыл хоорайның, Бай-Тайга база Өвүр районнарның партия организациялариида чыл келген тудум-на улам бедип турар.

Кызыл хоорайның болгаш районнарның партия организациялариның организачы болгаш политиктиг ажылының ачызында партияга хүлээп алышкынның шынар составын экижидерииге чамдык түүнелдер чедип алдынган. Бо талазы-биле Эрзиниң партия организациязының дужулгазын кичээнгейге ап болур. Партийжи хүрээленниң өзүлдезиниң дугайында парткомнарның отчёдун мында СЭКП райкомунуп бюрозунга доктаамал чугаалажып, ол-ла айтырыгны коммунистерниң хураадарынга сайгарып көрүп, партияга хүлээп алышкын талазы-биле парторганизацин бүрүзүүде анализке холбашкап семинарларны база човулел хуралдарны эрттирип турар. Соолгу алды чылда маңаа СЭКП кежигүнүүге кандидаттап киргеннериң 71 ажыг хуузу ажылчыннар болган колхозчулар, 70,3 хуузу комсомолчулар болган.

«Тыва кобальт» комбинатта партия организациязы боюнча хүрээленниң шынар составын экижидер база ооң өзүлдезиин таарыштырар талазы-биле эки дуржулганы «Саян» совхозтуң партия организациязы чедип алган. СЭКП-ниң XXIV съездизиниң соолунде уеде маңаа СЭКП кежигүнүүге кандидатка хүлээп алган 68 кижиниң 51-и, азы 75 хуузу хойжулар, механизаторлар, саапчылар, өске-даа мергежилдиг ажылчыннары болуп турар. Олар шуптузу хойниитининг амыдыралынга идепкейлиг киржип турар. Боттарының хүрээленни өстүрүп, быжыглаар талазы-биле эки ажылдыг партия организациязыларының өске-даа чижектерин көргүзүп болур.

Ооң-биле чергелештир СЭКП-ге хүлээп алышкынының талазы-биле партияның чамдык комитеттериниң болган эге организациялариның ажылына үндезин айтырларының бирээзи-дир. Соолгу уеде республиканың партия организациялары ВЛКСМ-ниң эң белеткелдиг кежигүнерии СЭКП-ниң хүрээленнге киирип алыр ажылды элээп экижиткен-даа болза, комсомолду дамчыштыр кандидаттар кылдыр хүлээп ап турарларның саны ам-даа хөй эвес. Таңды, Каа-Хем, Чөөп-Хемчик, Барыын-Хемчик, Кызыл болгаш Тожу районнарда чамдык партия организациялары од

СЭКП Тыва обкомунуң VII пленуму

ПАРТИЯНЫҢ ХҮРЭЭЛЕҢИНГЕ — ТӨЛЕПТИГЛЕРНИ

(Төнчүзү. Уланчызы 2-гн арыда).

• • •

Идеткед доозулган соонда саналдар эгелээн. СЭКП-ниң XXV съездизиниң совет улустуң мурнунга салганы ажылагый болгаш культура тургузуушкунунуң сорулгаларын шинтпирлээриниг партиа организацияларының удуртукчу ролюнуң бедээниниң, пленумга чугаалажкын турар айтырыгның республиканың партия организациязының амыдыралынга улуг ужур-дузазының дугайын онзалап демделээшпер. Бир дугаарында СЭКП Кызыл хооркомунуң бирги секретары **А. И. Пожидаев** сөс алган:

— Республиканың партия организациязының хүрээлениниң соолгу чылдарда озулдези шинтилел амыдыралынга деннинчи Коммунистиг партияның ролюнуң болгаш ажалдарының удам бедээниң база катап тодаргай хереченлел турар — деп, ол чугаалаан. Бодунуң салым-чолун коммунистериниг партиязы-биле тудуш холбаар дээш кижилериниң саны чыл келген тудум өзүп турар. Чүгле сөолгу беш чылдарда безин мурнакчы ажылчыннарның, инженер-техниктиг ажылдакчыларның болгаш албан-хаакчыларның эң эки төлээлекчилериниң 500 ажыг кижи хоорайның партия организацияларының хүрээлеңинге немежин киргеп.

Ажылчы чоннарның ол күзел-чүткүлүн барымдаалаан, СЭКП-ниң XXV съездизиниң болгаш партия Төп Комитединиң негелделериниге дүүштүр партияга үлээн алышкынның болгаш аңаа чедыыстан шилип алырының тадазыбиле ажылче хоорком болгаш партия эге организацияларны улуг кичээнгейни салып турар. Бо чүгула ажылды партия организацияларының колдуунда-ла материалдыг бүдүрүлгениң шинтпирлиг участоктарында ажылдап турар мурнакчы кижилерни, хамыктың мурнунда ажылчыннарны, шилип алырыче кол угланышкынныг кылдыр чорудуп келген. Партияга үлээн алышкын үезинде, аңаа кирер кижилерге холбаштыр коммунистерниң болгаш партия кежигүнүнге үвестерниң, рекомендация бергенниниң санал-оналын хуралдарга шыңгыы барымдаалап турар апарган.

Амгы үеде Кызылдың партия организациязында үш чыл стажтыг 500 ажыг аныяк коммунистер болгаш СЭКП кежигүнүнге кандидаттар бар. Олар шупту партийжи дээлгалардыг болгаш политиктиг база экономиктиг өөредилгеде хаара туттунган. Оон ангыда коммунистерни кижизидер талазы-биле ажылдың бир чугула угланышкыны бодза будүрүлгеге, хөй-шинти амыдыралынга оларның авангардчы ролюн бедидер талазы-биле хемчеглер болур. Ол бүгү ажылдар партия эге организацияларының дайынчы аргашивээзин бедидер, ажыл-агый сорулгаларын шинтпирлээринге оларның ролюн болгаш салдарын күштелдирер арганы берип турар деп, эш Пожидаев чугаалаан.

Партияга хүлээп алышкының база аныяк коммунистерни кижизидериниң талазы-биле чамдык бүдүрүлгелерде болгаш албан черлеринде партия организацияларының ажылы чогуур деңнелге чедир тургусгунмаанын оратор демделээш, ол талазы-биле партия хооркому моон соңгаар-даа шудургу ажылдарны чорударын бүзүретткен.

Партийжи хүрээлениниң өзүлдезиниң, шынар составының талазы-биле СЭКП-ниң XXV съездизиниң айтышкынарынга, партияга үлээп алышкының болгаш СЭКП кежигүнүнге кандидаттарны кижизидериниң талазы-биле Киргизияның партия организацияларының ажылының дугайында СЭКП ТК-ның доктаалынга дүүштүр районнуң партиая организациязының чорудуп турар ажылдарын СЭКП Барыын-Хемчик райкомунуң бирги секретары **Ш. П. Куулар** саналыңга чугаалаан.

Көдээ ажыл-агыйда, үлетүрде, транспортта, тудугда кол профессияларның аразында коммунистерниң деңгүүрүн аналиэтевишаан, СЭКП райкому бо талазы-биле парторгаңизацияларның ажылын сайгарып турар. Ындыг анализ кайы участокка партия кежигүнү эвес актив-биле организакчы болгаш идей-кижизидилге ажылын күштелдирзе эргежок чугула дээрзин тодарадыр арганы бээр. Партияга үлээп алышкын талазы-биле чамдык парторганизацияларның, ылаңгыя «Барлык» совхозта парткомунуң, ажылының дугайын СЭКП райкомунуң бюрозунга чугаалашкылаан, ол-ла айтырыгны парторгаңизация секретарьларының семинарынга сайгарып турар. Сөолгу чылдарда СЭКП кежигүнүнге кандидаттап киргеннериниң аразында ажылчыннарның саны өскенин Ш. П. Куулар чижектербиле көргүскен. Партияга үлээп алышкынны таарыштырбышаан, интеллигенцияның база ацыяктарның эң эки төлээлекчилерин СЭКП-ге таңгыстап шилип алырынче, аныяк коммунистерни кижизидер талазы-биле ажылдарже районнарның парторганизацияларының база чогуур кичээнгейни салып турар.

СЭКП кежигүнүнге кандидаттап киргеннерге тускай дептержигештп бергеш, оларның кандидат стажын канчаар эрттирип турарын аңаа доктаамал демделеп турар.

Пленумга чугаалажып турар айтырыгга холбаштыр бистиң ажылывыста четпестер хөй. Ол дугайын маңаа болган илеткелге чоптүү-биле шүгүмүүледи. Оон чогуур түңнелди кылып, моон соңгаар ол талазы-биле ажылды улам ажыктырдың районнуң партия организациязы бедик харыысалга-биле көрүп турар—деп, түңнелинде Ш. П. Куулар чугаалаан.

Индирде—«Тээли» совхозтуң саанчызы, бригада парторгаңизациязының секретары **Р. Х. Билчей.** Бодунуң ажылдап турары Зэр-Хавак сүтбараан фермазында коммунистерниң санының өскенин, оларның бүдүрүлгеге ролюнуң бедээнин чижектер-биле көргүскен. Бир эвес 1973 чылда аңаа 11 коммунист турган болза, ам олар 18 четкен.

— СЭКП кежигүнүнге кандидаттарның, оларга рекомендация бергеннериниң харыысалгазын бедидерв-биле оларның дыңнадыгларын, отчётарын партия хуралынга доктаамал ап келген—деп, ол дыңнаткан.

СЭКП кежигүнүнге кандидаттарның, аныяк коммунистериниң идеңкейин бедидери, оларга даалгаларны таарыштыр бээри, рекомендация бергеннериниң харыысалгазын күштелдирери эргежок чугула дээрзин ол демделээп.

СЭКП Мөңгүн-Тайга райкомунуң бирги секретары **О. Н-С. Шагдыр-оол** сапал бергеш, СЭКП кежигүнүнге үлээп алышкының база аныяк коммунистериниң кижизидилгезинче совхозта партком болгаш эге организациялар доктаамал кичээнгейни салып турар—деп, оратор демделээп. Бо айтырыгны партия хуралдарында үе-үеде чугаалашкаш, чедиишкиннерни демделээп, чедир кылдыңмайн турар үүлдерже кичээнгейни салып келген. СЭКП кежигүнүнге кандидаттар болгаш аныяк коммунистер-биле чорудар ажылдың планын партком бадылаап, ол өзүгаар ажылдап турар.

Партком болгаш партия эге организациялары ажыл-ишчи, амыдыралга төлептиг кижилерни партия кежигүнүнүң кандидадынга үлээп ап турар. Оларга партийжи даалгаларны бергеш, оон күүселдезип бюрозарга, хуралдарга дыңнап турары харыысалгазын бедиткен.

Партия Кызыл райкомунуң бирги секретары **К. Н. Шулуу** пленумга сапал бергеш, СЭКП-ниң XXV съездизиниң тоогулуг шинтпирлерин амыдырага бөттандырар дээш районнуң партия, совет, ажылагый органнары кандыг хемчегленна ап турарыпга доктааган.

Партия райкому партия организацияларының дайынчы арга-шинээзин бедидеринче, партияга үлээп алышкыны болгаш аныяк коммунистерби-ле ажылды экижидеринче хүн бүрү кичээнгейни салып турар. Кандидаттарның отчёдун дыңнап, олар-биле хуудa беседаларны партия организацияларының үргүлүү чорудуп турар. Бо болза кижилерниң даандырган ажыл-херек дээш харыысалгазын бедидип, төлептиг чоруккa кижизидип, чамдык четпестерни эдип алырынга дузалап келген.

Партияга үлээп алышкың болгаш аныяк коммунистерби-ле ажылда чедир кылдыңмайн турар үүлдер ам-даа барын оратор чугаалаан. 1977 чылда районда чамдык партия организацияларының ажылының дугайында СЭКП ТК-ның доктаалын эге организацияларның хуралдарынга чугаалашкаш, бо талазы-биле боттуг хемчеглерни ап, бөттандырганының соонда партияга үлээп алышкын ажылы идеңкейжип, партийжи сагылга-чурум улам экижээп деп, «Чыраа-Бажы» совхозтуң партком секретары **Г. Ч. Канчыр-оол** бодунуң саналынга демделээп. Ук совхозта 6 эге организация болгаш 7 партбөлүк бар. Коммунистериниң 70 ажыг хуузу совхоз бүдүрүлгезиниң чугула участоктарында ажылдап, боттарының үлегер-чижээн өскелерге көргүзүп турар. Аныяк коммунистерни школазынга олар идей-политиктиг дадыгышкынны ап турар.

Ынчалзажок бо чугула ажылда чамдык четпестерниң барын ол чугаалаан. Партияга үлээп алышкынны чамдык эге организациялар болгаш партбөлүктер эренгей көрүп турар. Оон түңнелинде партияга мөзүг-шынар талазыбиле төлеп чок ййи-чангыс кижилер үлээп алдына бээр таварылгалар бар. Ынчангаш үлээп алышкынны эң шынгыы көргүнүң чугулазын оратор демделээп.

СЭКП-ниң XXV съездизиниң шинтпирлерин амыдыралга бөттандырып, партияның иштики болгаш даштыкы политиказын чаңгыс эткеткил-биле деткивишаан, чүрттүң бүгү аныяктары-биле бир дөмей, республиканың аныяк өскенинин ВЛКСМ-ниң XVIII съездизиниг үткүштүр кажаңгыдан артык бедик көдүрүүшкүн-биле ажылдап турарын ВЛКСМ Тыва обкомунуң бирги секретары **Г. С-М. Иргит** бодунуң саналынга демделеп чугаалаан.

Аныяктарның коммунистиг кижизидилгезин экижидип, аныяктарны партияга төлептиг кылдыр белеткээри — бир чугула сорулга. Бо айтырыгны ВЛКСМ обкомунуң бюрозуйга чаңгыс удаа эвес чугаалажып келген. Сөолгу үеде комсомолду дамчыштыр партияга үлээп алышкын кескүзү-биле экижээп. Ол дугайын Г. С-М. Иргит тодаргай чижектер-биле чугаалаан.

Ындыг болзажок аныяк ооллар, кыстарны партияга төлептиг кылдыр белеткээрпнче ВЛКСМ Өвүр, Улуг-Хем, Тожу, Барыын-Хемчик болгаш өске-даа райкомнарының кошкак кичээнгей салып турарын ол шүгүмүүлээп.

Партияның күр күжү болганы шынчы дузалакчызы болур үлээлгезин Тыванга комсомолу төлептии-биле күүседип, СЭКП-ниң XXV съездизиниң шинтпирлерин амыдыралга боттандырарынга үлүүн кирер дээрзин ол бүзүреткен.

Совхоз бүдүрүлгезиниң чүгула участоктарында 88 коммунист ажылдап турар. Моон мурнунда мал ажылынга ййи-чаңгыс коммунист ажылдап турган болза, ам мал ажылында партболүк тургуступ-ган. Коммунистер шупгузу даалгаларлыг. 3 кандидатты ам партия кежигүнүнге үлээп алыры-биле белеткеп турар. Бо бүгүнүң дугайын «Улуг Октябрь» совхозтуң партия организацияларының секретары **В. М. Пирогов** саналынга чугаалаан.

Партияга үлээп алышкынны улам экижидер төлээде, комсомолга партийжи өзекти тургузарының, рекомендация бериң турар коммунистериниң харыысалгазын бедидериниң чугулазын ол демделээп.

Партияга үлээп алышкын—партия тургузуушкунунуң чугула, үндезини айтырыы дээрзин СЭКП Улуг-Хем райкомунуң бирги секретары **К. С. Маспык-оол** бодунуң саналынга онзалап демделээп. Бо талазы-биле партия райкому чамдык боттуг ажылдарны кылып келген. Оон түңнелинде районнуң партия организациязының хүрээлеңи өскен, организас болгаш идея талазы-биле быжыккан. Коммунистер улус ажыл-агыйының чугула участоктарында ажылдап, боттарының авангардчы ролюн көргүзүп турар. Оларның хөй-шинтачн идеңкейи дыка бедөөп.

Чамдык парткомнарның, партия эге организацияларының талазындан бо ажылче кошкак кичээнгей салып турарын ол шүгүмүүлээп. Партияга үлээп алышкынны хаңы анализтевейн турар. Аныяк коммунистерден негелде кошкак. Чамдык партия организацияларының хүрээлеңи сан талазы-биле өспейн турар. Бо дугайын ол шын-гыызы-биле шүгүмүүлеп, партияга үлээп алышкын ажылын улам экижидер талазыбиле чүнү кылза эки дээрзин демделээп.

СЭКП-ниң XXV съездизиниң негелделеринге дүүштүр партияга үлээп алышкынны болгаш аныяк коммунистери кижизидер талазы-биле партия организацияларының сорулгаларын база боттандырын чорудар хемчеглерни айытқан доктаалды пленумга үлээп алган.

ПАТРИОТТУ ХОСТАЗЫННАР

Америк расистериниң Джон Харристи шаажылаар деп турары бистиң Күрүненин № 1 подшипник заводунуң бүтүү коллективиниң киленээшкинин болгаш шинтпирлиг удурланышкынын болдурган. Негрлериниң хамаатты деп эргези дээш идеңкейлиг демиселчини өлүрер деп шинткелди үндүргени, амгы Американың кижиниң эргелерин үрээринин, хөйлу-дүрүм чок чоруунуң болгаш турааында ажылаашкынның база бир тодаргай фактызы болур. Кижиниң эргелериниң «камгалакчызының» ролюн ойнаарынче үүткүп турар АКШ-тың администрациязының ййи арынныг чоруунга делегейниң хөй-шинтизи база катап бүзүрээн.

Н. МОТОВА,
Күрүненин бирги подшипник заводунуң хөвөглакчызы, Моссоветтиң депутаты.
Москва.

• • •

Хамаатты эргелер дээш идеңкейлиг демиселчилериниң болүүн—«Уилмингтонның он кижизининң» кежигүнүнүң Сөлгу Каролина штатка чоокта чаа араатанзыг ёзу-биле ниитизи-биле барык 300 чылда кара-бажыңнаар кылдыр шинткен болгай. Ам бо удаада Каттышкан Штаттарның суд эрге-чагыргалары Джон Харриске удур эолчелиг иеге буруудадышкынны база удурүп келген. Ынчалзаадаа ооң кара чаңгыс «буруузу» болза кара кештиг америкаппарның деп эргези дээш, даралага болгаш хөойлу-дүрүм чок чоруукка удур, кижизиниң кол эргелерин АКШ-ка сагыыры дээш идеңкейлиг демиселчи болганы илдең.

Бистер, ыяш кезикчилери, бүгү совет кижилер-биле бир дөмей, Дж. Харристи шиидер деп белеткеп турарын күш чок болдурарын, коргуп чок патриотту доп-дораан хостазарын шинтпирлии-биле база чаңгыс үн-биле иегеп тур бис.

П. ЧУСА,
Турбәтекиниң ыяш белеткээр пунктузунуң начальниги, Социалистиг Күш-ажылдың Маадыры.
Ужгород.

• • •

Амгы үениң Америказының ййи арыннығларынга болгаш расистериниг удур совет хөй-шинтизиниң киленээшкинин хүл келген тудум үлам күштүүбиле өскен. АКШ-тың эргечагыргалары патриот Джон Харристи өлүрер деп шинтпирлээнер. Ындыг өлүрүүшкүннерни америк шүүгү хөй удаа кылып келген. Бүгү делегейдс болгаш Америказың бодунда дешилелиг күштер шаажылакчыларның үүгединиң сокседырын шинтпирлии-биле иеген турар. Бүгү совет эртемденнер-биле кады ол негелдеге ботгарының үнүн бистиң эртем коллектививистиң ажылдакчылары база каттыштырып турар.

А. ВАСИЛЬЕВ,
Сибирьниң метрология институдунуң директору.
Новосибирск.

• • •

Кара кештиг америкаппарның эрге чок чоруунга удур идеңкейлиг демиселчи Джон Харристи Алабама штатта шаажылаар деп турарының дугайында медээни Тбилисиниң үжар чүүл тудугжуларының коллективинге хорадаашкын болгаш килеңээшкинбиле уткаан.

Ол болза АКШ-тың расистиг социал системазының шаажылаашкынынга таварышканларның бирээзи болур. Чоокта чаа Кливлендиге ажылчыннарның ажыл соксадышкынының киржикчизи, негр Томас Моссту боолап өлүрген. Ындыг чорук өске чурттарда «кижиниң эргелериниң» чалаттынмаан камгалакчыларының ролюн ооң политиктери ойнаан турар ышдыг чуртта боон турар!

Расистиг дээрбечи өлүрүкчүлериниң араатанзыг үүлгедиглерин соксадырын, америк патриотка шинткелди күш чок болдурарын иегеп тур бис.

Т. РОСТАШВИЛИ,
Тбилисиниң Димитров аттыг үжар чүүл заводунуң токары, Тбилисиниң улус депутаттарының хоорсовединиң депутады.
Тбилиси.

(СЭТА).

СОВЕТ ДЕЛЕГАЦИЯ ЭЭП КЕЛГЕН

ХЕЛЬСИНКИ. (СЭТА). Найырал. кады ажылдажылга. дузалажылга дугайында совет-финляид керээниң 30 чыл оюнуң байырлалдарынга совет чазак делегациязын баштап чораан, СЭКП ТК-ның Политбюро кежигүнү, ССРЭ-ниң даштыкы херектер министри А. А. Громыко апрель 6-да Финляидияның даштыкы херектер министри П. Вяюрюнен-биле үжурашкан.

Найыралдыг байдалга эрткен үжуражышкын үезинде совет-финляид харылзаалар-ның айтырыгларын, а ол ышкаш делегейниң чамдык айтырыгларын, ылаңгыя Европада болгаш Чоокку Чоон чүктe байдалдарга хамаарыкыр, чеңгелеңишкинни дүжүрер талазы-биле айтырыгларны чугаалашкан.

ССРЭ-ниң болгаш Финляидияның аразында культура болгаш эртем кады ажылдажылгазының үр-хуусаалыг программазынга апрель 6-да ат салган.

Финляидияның премьер-министри К. Сорса найырал. кады ажылдажылга болгаш дузалажылга дугайында ССРЭ-ниң болгаш Финляидияның аразында керээниң 30 чыл болганына холбаштыр хүлээп алышкынны кылгаг. Хүлээп алышкынга Финляидия Республиканың Президентизи У. К. Кекконен, совет чазак делегациязының башкы чораан, СЭКП ТК-ның Политбюро кежигүнү, ССРЭ-ниң даштыкы херектер министри А. А. Громыко, делегациялың кежигүннери, Финляидияның чазааның министрлери, хөй-шинтиниң төлөөлекчилери киришкен.

Хүннүң ййиги чартыында совет чазак делегациязы чүртүнче чаныккан.

Делегацияны Хельсинки аэропортунга премьер-министриниң оралакчызы Й. Вяюрялйнен, даштыкы херектер министри Н. Вяюрюнен, албанның өске-даа кижилери кээп үдээп. Үдеп турганнарның аразында ССРЭ-ниң Финляидияда элчиниң В. С. Степанов турган.

• • •

А. А. Громыко баштаан совет чазак делегациязы ол-ла хүн Москвада эки келген.

Оларны СЭКП ТК-ның Политбюро кежигүнү, СЭКП ТК-ның секретары Ф. Д. Кулаков, албанның өске-даа кижилери аэродромга барып уткаан.

(СЭТА).

БӨМБУРЗЕКТИҢ СУДАЛЫ

СЭТА болгаш ПМА-ның кыска дыңнадыглар, тайылбырлар

ДИПТЕРДЕН МЕДЭЭЛЕР

БЕРЛИН

Герман-совет найырал ниитилелиниң XI конгрезиниң белеткел үе-чадазы ГДР-де эгелээн. Оон кол темазы — ажылдың түңнеддерни үндүрери болгаш ГДР-ниң 30 чылынга үк ниитилелдиң белеткенир программазын тодарадыры. Сөолгу дөрт чылдарның дургузунда германсовет найырал ниитилелиниң кежигүнүнүң саны Берлинде барык ййи катап өскен азы амгы үеде 400 муң кижи четкен.

ЛЮКСЕМБУРГ

Европаның экономиктиг ниитилежилгезиниң кодээ ажыл-агый министрлериниң деңгелиңге ййи хүн иштинде эрткен сессизиы кандыг-даа түңнел чокка доозулган. Хүн чурумунуң кол айтырыы — 1978—1979 чылдарда кодээ ажыл-агый продукцияларының садын алыр ортээн доктаадыры турган, ынчалза-даа ол айтырыгны шинтпирлеп шыдаваан.

Ниитилежилгеде акша-саңхөө будулгаазыннарын шинтпирлевээн таварылгада, Европаның экономиктиг ниитилежилгезиниң кодээ ажылагый талазы-биле политиказы бойлаашкынындан үнүп албас, ону чоокку үеде шинтпирлеп алырынга бүзүрээри база берге деп, даргалакчы, Данияның кодээ ажыл-агый министри П. Дальсагер сессияны хаап тура медеглээп.

ДЕЛИ

Индияның «Хиндустан машин тулз» деп күрүне компаниязын тургускандан бээр 25 чыл болган. Ук компания 25 чыл дургузунда чурттуң экономика хогжүлдезиниге көскү үлүүн киирген деп, чингине директор С. М. Патил медеглээн. Амгы үеде чурттуң күрүне секторунуң бо улуг компаниязында 22 муң ажылчыннар ажыддан турар. Компанияга хамааржып турар тос завод тракторларны, станоктарны, парлалга машиналарын, прессетерни, шактарны болгаш оске-даа дериг-херекселдерни бүдүрүп турар.

АЙТАНАНАРИВУ

Мадагаскарның мурнуу-барыын эриниде Мурундава деп хоорайда амгы үениң улуг самолёттарын хүлээп алыр чаа аэропортту ажыткан.

Республиканың чазаа агаар транспортун хогжүдериниге улуг кичээнгейни үгландырып турар. Ук ортулуктуң баар черлери берге, суг шаптыктары хөй, оруктар эвээш болганы-биле агаар транспортунче кичээнгей салып турар. Национал үжар чүүл компаниязының самолёттары амгы үеде Мадагаскарның чурттакчылыг 60 черлериниге ужудуушкуннарны кылып турар.

ХАРТУМ

Африка үжар чүүл шугумнарының ассоциациязының чыл санында эрттирер ооңгу конференциязы болуунун ажылын ында дооскан.

Африка чурттарының үжар чүүл компацияларының төлөөлекчилери диңке агаар транспортун хогжүдериниң айтырыгларын чугаалашкан болгаш организацияның күүсекчи чаа комитедин соңгаан. Конференцияның кирижикчилери специалистер белеткээр талазы-биле кады кылган программаны боттандырарын дугурушкан болгаш страхование, хандырылга айтырыгларын чугаалашкан.

РИМ

Амгы үеде Италияда даштыкы чурттардан дээш келген 500 муң хире ажылчыннар бар деп «Пополо» солун дыңнаткан.

Олар колдуунда-ла Африка болгаш Чоокку Чоон чүк чурттарындан келген кижилер болур. Оларны эң-не берге болгаш төлевири чиик ажылдарга ажылган турарын солун дыңнаткан.

(СЭТА).

ФРАНЦИЯНЫҢ ЧАА ЧАЗАА

ПАРИЖ. (СЭТА). Франциянын чаа чазаанын составын ында чарлаан. Ону премьер-министр Р. Барр баштаар. Ол—ооң мурнунда экономика болгаш сан министрчиниң албан-дужаалын эзлеп турган. Чаа кабинетте ук албан-дужаал чок боон турар.

Министрлер чөвүзелиниге кыныың болгаш СЭКП кежигүнүнүге кандидаттарны кижизидериниң талазы-биле Киргизияның партия организацияларының ажылының дугайында» СЭКП ТК-ның доктаалын эге организацияларның хуралдарынга чугаалашкаш, бо талазы-биле боттуг хемчеглерни ап, боттандырганының соонда партияга үлээп алышкын ажылы идеңкейжип, партийжи сагылга-чурум улам экижээп деп, «Чыраа-Бажы» совхозтуң партком секретары **Г. Ч. Канчыр-оол** бодунуң саналынга демделээп. Ук совхозта 6 эге организация болгаш 7 партбөлүк бар. Коммунистериниң 70 ажыг хуузу совхоз бүдүрүлгезиниң чугула участоктарында ажылдап, боттарының үлегер-чижээн өскелерге көргүзүп турар. Аныяк коммунистерни школазынга олар идей-политиктиг дадыгышкынны ап турар.

Ынчалзажок бо чугула ажылда чамдык четпестерниң барын ол чугаалаан. Партияга үлээп алышкынны чамдык эге организациялар болгаш партбөлүктер эренгей көрүп турар. Оон түңнелинде партияга мөзүг-шынар талазыбиле төлеп чок ййи-чангыс кижилер үлээп алдына бээр таварылгалар бар. Ынчангаш үлээп алышкынны эң шынгыы көргүнүң чугулазын оратор демделээп.

СЭКП-ниң XXV съездизиниң шинтпирлерин амыдыралга боттандырып, партияның иштики болгаш даштыкы политиказын чаңгыс эткеткил-биле деткивишаан, чүрттүң бүгү аныяктары-биле бир дөмей, республиканың аныяк өскенинин ВЛКСМ-ниң XVIII съездизиниг үткүштүр кажаңгыдан артык бедик көдүрүүшкүн-биле ажылдап турарын ВЛКСМ Тыва обкомунуң бирги секретары **Г. С-М. Иргит** бодунуң саналынга демделеп чугаалаан.

Аныяктарның коммунистиг кижизидилгезин экижидип, аныяктарны партияга төлептиг кылдыр белеткээри — бир чугула сорулга. Бо айтырыгны ВЛКСМ обкомунуң бюрозуйга чаңгыс удаа эвес чугаалажып келген. Сөолгу үеде комсомолду дамчыштыр партияга үлээп алышкын кескүзү-биле экижээп. Ол дугайын Г. С-М. Иргит тодаргай чижектер-биле чугаалаан.

Ындыг болзажок аныяк ооллар, кыстарны партияга төлептиг кылдыр белеткээрпнче ВЛКСМ Өвүр, Улуг-Хем, Тожу, Барыын-Хемчик болгаш өске-даа райкомнарының кошкак кичээнгей салып турарын ол шүгүмүүлээп.

Партияның күр күжү болганы шынчы дузалакчызы болур үлээлгезин Тыванга комсомолу төлептии-биле күүседип, СЭКП-ниң XXV съездизиниң шинтпирлерин амыдыралга боттандырарынга үлүүн кирер дээрзин ол бүзүреткен.

Совхоз бүдүрүлгезиниң чүгула участоктарында 88 коммунист ажылдап турар. Моон мурнунда мал ажылынга ййи-чаңгыс коммунист ажылдап турган болза, ам мал ажылында партболүк тургуступ-ган. Коммунистер шупгузу даалгаларлыг. 3 кандидатты ам партия кежигүнүнге үлээп алыры-биле белеткеп турар. Бо бүгүнүң дугайын «Улуг Октябрь» совхозтуң партия организацияларының секретары **В. М. Пирогов** саналынга чугаалаан.

Партияга үлээп алышкынны улам экижидер төлээде, комсомолга партийжи өзекти тургузарының, рекомендация бериң турар коммунистериниң харыысалгазын бедидериниң чугулазын ол демделээп.

Партияга үлээп алышкын—партия тургузуушкунунуң чугула, үндезини айтырыы дээрзин СЭКП Улуг-Хем райкомунуң бирги секретары **К. С. Маспык-оол** бодунуң саналынга онзалап демделээп. Бо талазы-биле партия райкому чамдык боттуг ажылдарны кылып келген. Оон түңнелинде районнуң партия организациязының үлээлгезиниң, үндезини айтырыы дээрзин СЭКП Улуг-Хем райкомунуң бирги секретары **К. С. Маспык-оол** бодунуң саналынга онзалап демделээп. Бо талазы-биле партия райкому чамдык боттуг ажылдарны кылып келген. Оон түңнелинде районнуң партия организациязының хүрээлеңи өскен, организас болгаш идея талазы-биле быжыккан. Коммунистер улус ажыл-агыйының чугула участоктарында ажылдап, боттарының авангардчы ролюн көргүзүп турар. Оларның хөй-шинтачн идеңкейи дыка бедөөп.

Чамдык парткомнарның, партия эге организацияларының талазындан бо ажылче кошкак кичээнгей салып турарын ол шүгүмүүлээп. Партияга үлээп алышкынны хаңы анализтевейн турар. Аныяк коммунистерден негелде кошкак. Чамдык партия организацияларының хүрээлеңи сан талазы-биле өспейн турар. Бо дугайын ол шын-гыызы-биле шүгүмүүлеп, партияга үлээп алышкын ажылын улам экижидер талазыбиле чүнү кылза эки дээрзин демделээп.

СЭКП-ниң XXV съездизиниң негелделеринге дүүштүр партияга үлээп алышкынны болгаш аныяк коммунистери кижизидер талазы-биле партия организацияларының сорулгаларын база боттандырын чорудар хемчеглерни айытқан доктаалды пленумга үлээп алган.

ХОРАЛЫГ КАЖАРЛААШКЫННАР

НАТО-пуң дайынзырактары Каттышкан Штаттарның шеринг-үлетүр комплекизибиле демнежин алгаш, нейтроннуг бомбаны будүрер дугайында шинтпирни үлээп алырын дүргедедиринче болгаш оны Барыын Европа чурттарынга, өскээр чугаалаарга, Вашингтонуң медеглели-биле алырга, ону ажыглап болдур хире районнарга тургузарыкче чүткүп турар.

Массалыг узуткаашкынның бо чепсээн хоруур дугайында чүгле Европаның эвес, харын бүгү делегейниң хөй-шинтизиниң негелделерн хүн-бүрүде күштелип турар амгы үеде ышдыг орлалдажышкынны кылып турар-дыр. Ынчангаш нейтроннуг чепсектиң талалакчылары нейтроннуг чепсекти будүрер болгаш ооң соонда ону Барыын Европа чурттарының девискээринге тургузар дээш планнарга удурланышкыннарны будалдырар дээш, ында-бүрү кажарлаашкыннарны ажыглап турар. Ооң-биле кады олар боттарын тайбыцга ыпакшылдыг кижилер кылдыр көргүзерин база орлалдажып турар.

Нейтроннуг бомбаның талалакчылары боттарының байдалының бойлан турарын эскерип кааш, КНО-нуң Кол Ассамблеязының тускай сессиязы бодунуң тоогузунде бир-ле дутаар чепсегленишкинни дүжүрер дугайында алтырыгны чугаалажып көөр деп турарының мунуу чарында ындыг кажарлаашкыннарны калбартып эгелээн. Оларга кажарлаашкынарның херек апарганы, ында-бүрү үүлдер-биле хөй-шинтиниң бодалын будулдурар дээш чүткүп турарының үжуру тогум-на ында боон турар.

Нейтроннуг чепсекти будүрер дугайында шинтпирни кандыг-бир хуусаада соңгаарлаткан дээр медээни парлалга-да кирген. Ынчалза-даа ында Совет Эвилелиниге таарышпас негелделерни кылган, ооң утказы бо айтырыгны хереке хамаарышпас оске айтырыгбиле солуурунче углаган боон турар. Оон түрүжүк НАТО-пуң пропагандазы бо базымны Совет Эвилелиниге ажыктыг боон турар деп көргүзерин оралдажып турар.

Бо бүгү кажарлаашкынарны делегейниң хөй-шинтизиниң негелээр дээш оралдажышкын кылдыр көрбес болза хорижок. Ол ышкаш моңу делегейниң айыыл чок чоруун хандырарының эрге-ажыктарыңга дүүжүп турар айтырыгларны шинтпирлээринден ойталаан чүткүл деп санаар херек.

Нейтроннуг бомбаны Совет Эвилели-биле чугаалажышкынарга цйышкын кылыр кол чүүл кылдыр хуулдурар дээш оралдажышкынарда утка болгаш перспектива чок. Чүге утка чогул дээрге чугаа кандыг-бир чаңгыс талазыг артык күш чедип алырының дугайында эвес, харын чепсегленишкиннерни өөдере будүрериниң соксадырынче үгданган кады кылыр күжениишкиннерниң дугайында боон турар. Нейтроннуг бомбаны будүрериниңден кайы-даа таланың ойталаан турарын дугуржуп алыр дугайында билдингир болгаш тодаргай саналды СЭКП ТК-ның Чинине секретары, ССРЭ-ниң Дээди Совединиң Президиумунуң Даргазы Л. И. Брежнев кылган болгай.

Совет Эвилелиң шүүлдээр, аңаа цйышкын кылыр дээш оралдажышкынарда база перспектива чок. Ол дугайын бүгү төогү будүрелдиг бадыткап турар. Эргежок чугула аңаар болза, ССРЭ нейтроннуг бомбаның талалакчыларының кыягырышка чогуур харымы бозунуң хемчеглерни алыр аңаар, ону совет улустуң болгаш ооң эвилелчилерниң айыыл чок чоруун хандырарының эрге-ажыктары негей бээр болгай. Бистиң чүртүвүс бо орук-биле чорукавас иинк, чүге дизе ындыг чорук чеңгелеңишкинерни өөдере будүрериниге чедирип болур.

Нейтроннуг бомбаны будүрериниден кайы-даа таланың ойталаарының дугайында совет саналды күрүне ажылдакчыларының талазындан чугулалан көөрү эргежок чугула боон турар. Чүге дизе чугаа болза миллион-миллион кижилериниң хуу-салымының дугайында боон турар-дыр.

А. ПЕТРОВ,
СЭТА-ның тайылбыракчызы.

Австрия. «Лейкам-Мюрцталлер» деп целлюлоза-сазын фабриказы. Целлюлозаны агартырынга херек дериг-херекселдерни аңаа эптеп турда бо чурукту тырттырган. Дериг-херекселдерни Совет Эвилелиниден эккелген.

Австрия болза ССРЭ-ниң Европада садыглажып турар он кол чурттарының бирээзи болур.

(СЭТА-ның фотохрониказы).

АКШ. База бир патриоттуң амы-тыны улуг айылда таварышкан. Негрлериниң хамаатты эргези дээш шимээшкининиң идеңкейлиг демиселчизи Джон Харристи америк реакционерлер чок кылырынга белеткенип турар. Мобильде (Алабама штатта) федералдыг судтуң өлүрүп шиидер дээн шинткелин күүседирип Харристиң болучкузунуң соңгаарладыр дээн негелдезин хандырар ужурга таварышкан.

Харристи шинткени болза Каттышкан Штаттарда кижиниң кол эргелерин үреп турарының хөй санныг чижектериниң бирээзи-дир. Ону чок кылыр деп турары, «Уилмингтонуң он кижизин» шинткени, негрлерни болгаш индейлерни истеп-сүрүп турары америк «демократиязының» алыс утказын илередип турар.

Чурукта: холун кинчилеп алган Джон Харристиң Алабама штатта нара-бажың чанында турары.

(СЭТА-ның фотохрониказы).

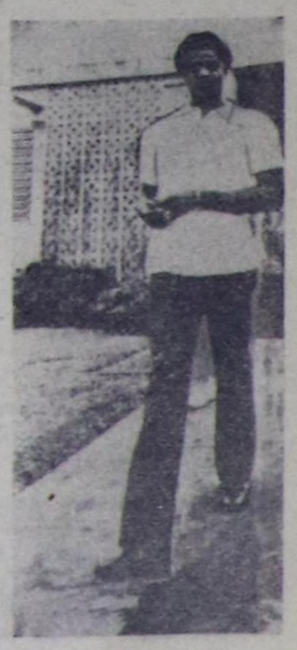

ТӨРЭЭН ТЫВАВЫСТА

ЭРТКЕН ЧЫЛДАН КӨВҮДЭЭН

Эрткен чылдың бо үеэн-биле деңнээрге чонга ачы-дуза чедирери 71 муң рубльге көвүдээн.

Тыва АССР-ниң Чоннуң амыдырал хандырылга министерствозунуң бүдүүлгелериниң ажыл-ишчилери оңгу беш чылдың үшкү чылының бирги кварталында багай эвес ажылдаан. Чонга ачы-дуза чедиреринің планныг онаалдаларын күүседткен.

Тожунун, Эрзинниң, Бии-Хемниң амыдырал хандырылга комбинаттарының көргүзүглери бирги кварталда эки болган, олар планныг онаалдаларын ажыр күүседткен.

Кызылдың амыдырал хандырылга бүдүүлгелеридеди рембыттехникалың коллективи эки ажыдан, квартал онаалдазын 108,5 хуу боттандырган.

С. ДОРЖУ.

ЫРАК ЧУРТ ДУГАЙЫНДА

«Билиг» нинтылелиниң республика организациялының лекторлары Кызылдың транспорт бүдүүлгезиниң ажыл-чынпарының күзенчиг аалчылары.

Олар чоокку эрткен үеде делегей байдалының дугайында лекцияны, «Амгы Кыдат дугайында», «Корум-чурум үрээни дээш харыысалга дугайында» деп лекцияларны номчаннар.

Чоокта чаа бүдүүлгениң коллективи кызыл-булукка база катыш чыглып келгеш, капиталистиг делегейниң бир сайзырангай чурту — Япония дугайында лекцияны дыңнаан. Ону эрткен чылын япон ортулукчарга барган делегацияның составынга чораан лектор, партия Кызыл хоорукомунуң ажылдакчызы И. Иванова номчаан.

Лектор Японияның ажылчын ажгының амгы байдалының, оон бодунуң эрге-ажыктары дээш демиселиниң дугайын, үндезин чоннуң чанчылдарының, ёзулалдарының болган ажы-чаңының дугайын, чурттуң улуг хоорайлары Хиросима биле Токиога чораапкы фото-чуруктар ажыглап турган чугаалаанын ачаа чыглыгаанар совуургал-биле дыңнаан.

Ю. ЕГОШИН.

ЧАА КУБОК ТУРГУСКАН

Чөөн-Хемчик районда «Тыва» совхозтуң дирекциязы, партия, профэвилел, комсомол комитеттери партия болгаш хөй-ниитиниң хоочун ажылдакчызы чораан, Ленин орденниң адилекчизи Монгуш Доктугу аттыг кубок дээш тыва хүреш маргылдаазын Теве-Хая суурга бир дугаар организастаан.

Оон кол сорулгазы—тыва хүрешти хөгжүдери болур. Маргылдаага чеди командадан 78 мөге киришкен. Орта райониуң эң шыырак мөгелери чыглып келгеш, боттарының аргаларын, мергежилин шенежин көргеп. 56 килограмм чедир деңзиг Сергей Монгуш (Ийме), 64 килограмм чедир деңзиге Николай Ондар (Чадаана автобаазазы), 72 кг чедир деңзиге Владимир Ондар (Теве-Хая), 72 килограммдан өрү деңзиге Михаил Доңгак (Чадаана автобаазазы) бирги черлерни алгылаан.

Чадаана автобаазазының командазы (капитаны Михаил Доңгак) бирги черни эзелеп, Монгуш Доктугу аттыг кубокту чаалап алган. Ийиги черни «Тыва», үшкүзүн—Карл Маркс аттыг совхозтарның командалары алгылаан.

Маргылдааның тулган чемпионун илередири-биле 16 шилиндек мөгени хүрештирген. Ачаа «Алдан-Маадыр» совхозтуң мөгези Макар Доңгак шүүлгеп. Чадаана автобаазазының төлээзи Николай Ондар үжүүрленнекен.

М. СЕВЕН.

«Бүгү улустуң күрүнезиниң Конституциязы»

Политиктиг литератураның ном үндүрер чери «Бүгү улус күрүнезиниң Конституциязы» деп документилер чыындызын парлап үндүрген.

Номда ССРЭ Конституциязының дугайында СЭКП ТК-ның Чиңгине секретары, ССРЭ-ниң Дээди Совединиң Президиумунуң Даргазы эш Л. И. Брежневтиң чугаалэрын, ССРЭ Конституциязын, бүгү улус күрүнезиниң Үндезин Хоойлузун ажылдап кылырының, чугаалажып каврунуң болгаш хүлээп алырының дугайында СЭКП ТК-ның, ССРЭ-ниң Дээди Совединиң, ССРЭ-ниң Дээди Совединиң Президиумунуң документилерин киирген.

Документилер чыындызында Совет күрүнениң мурнунда күштүг бооп турган 1918, 1924 болгаш 1936 чылдарның конституциялары база кирген.

Номну Москваның «Красный пролетарий» деп типографиязынга парлаан.

(СЭТА).

Ленинчи шаңналга саналдаан

ЧОГААЛЧЫ СЕРГЕЙ ЗАЛЫГИН

МОСКВА. Совет чогаалчы, ССРЭ-ниң Күрүне шаңналының лауреады Сергей Залыгинге (чурукта) «Комиссия» деп романы дээш 1978 чылдың Ленинчи шаңналын тыпсыры-биле киирген.

Сергей Павлович Залыгин 1913 чылда Уралга төрүттүнген. Аныяндан тура ол бодунуң салым-чолун көдээ-биле холбаан. 1932 чылда Барнаулдуң көдээ ажыл-агый техникумун, оон соонда институт, аспирантура доозкан.

Техниктиг артемнериниң кандидады болу бергеш. Сергей Павлович барык 10 чыл дургузунда Омскиниң көдээ ажыл-агый институдунуң көдээ ажыл-агый мелиорациязының кафедразын эргелекчилээн. Оон-биле кады ол литературулуг ажыл кылып келген. Оон «Алтайның көкпалары», «Иртышта», «Дустуг өзен», «Муруу-америк вариант» болгаш өскеде чогаалдары сураглыг болу бергеп.

Амгы үеде чогаалчы Сибирьге турасказаткан чаа романны бижип турар.

В. Севостьяновтуң фотозу. (СЭТА-ның фотохрониказы).

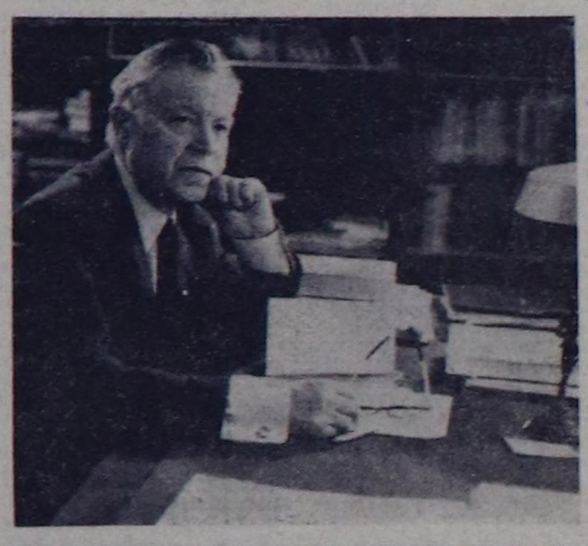

Совет футболистерниң тиилелгези

ЕРЕВАН. (СЭТА). Финляндияның шилиндек командазыбиле эш-хуунуң ужуражышкынынга ССРЭ-ниң шилиндек командазының футболистери 10:2 санга тиилеп алганнар. Совет футболистерден Блохин—үш, Колотов—ийи, Буряк, Кипиани, Чесноков болгаш Петраков бир-бир мячилер киирткеннер. Харын кылдыр Хейскапен болгаш Ниеминен бир-бир мячилер киирткеннер.

ССРЭ-ниң шилиндек командазының составы мындыг: Дегтяров (Новиков), Коньков, Жуников, Бессонов, Голубев, Пригода, Кипиани, Чесноков (Петраков), Колотов, Веремеев (Буряк), Блохин.

СИМФЕРОПОЛЬ. (СЭТА). ССРЭ-ниң аныяк футболистериниң шилиндек командазы Финляндияның командазын 6:0 санга база уткан.

ТЫПТЫНМАСТААН ТЫВЫЗЫКТАР

Ийи эжишки школадан чанып органнар. Бирээзи—хоорай чурттуг Коля, эжи—малчын оглу Хүлер-оол.

— Тывызыкта жылам, эжим—деп, Коля саналга киирген.

— Чээ, сен эгеле—деп, Хүлер-оол харыылаан.

— А биле Б крыша кырынга турганнар-дыр. А-даа, Б-даа барып дүшкен. Кандыг үжүк крыша кырында чыдып калганыл?

Хүлер-оол кезек бодаңгаш, харыылаан:

— Крыша кырында үжүктер чок.

— Шын эвес-тир, эжим.

— Чүге?

— Чүге дээрге, А биле Б барып дүшкеш, крыша кырында чыдып алганнар-дыр.

— Ам сен — деп, Коля ажын дилээн.

Хүлер-оол хөй тывызык билир болза-даа, бодунуң тывызыын салыксаан:

— Бир хөй будун көстүп алган кетженин чыткан, өске хөй оттаан. Ыт көрүп каазы, тура халышканнар. Каш хөй тура халааныл?

— Ында чүү боор, ийи хөй ийилээ тура халаан-дыр, ол-ла.

— Шын эвес-тир, эжим.

— Сен каш хөй деп?

— Чангыс.

— Чүге?—дээш, Коля Хүлер-оолдуң арнынче топтап көрген.

— Чүге дээрге, хөй чыдып алгаш оттавас чоор, эжим.

Х. САЯ.

ЧАШТАРНЫҢ ЧУГААЛААНЫ

4 харлыг Инна:

— Авай, уруглар салынга бисти бөгүн ачылер хынап турду.

— Канчаар «хынаар» чүве-дир?

— Бисти тыныш турар бе азы тыныйн турар бе деп хынады.

3 харлыг Оля:

Зоопаркка чорааш, алыгның сүдан үнүп орарын көргеш:

— Оон чоттунар аржылы кайдал?—деп айтырган.

3 харлыг Вова:

— Дүне сылдыстар тарамык-тарамык болуп алгаш, седүүстеп чоруурлар, а хүндүс чангыс черге чыглып кээп, хүн апаар — дээн.

3 харлыг Леня:

Арыгга селүүстеп чорааш, черден үнүп чыдар судактан суг ишкен бис. Кажан чоруур деп барганывыста:

— А краның хагбас бис бе?—диди.

КАЯА, ЧҮҮ БОЛУРУЛ?

«Геолог» Культура бажыңында бөгүн улусчу театрның «Ачылыг салчаашкын» деп шиинги 14 шакта болур. «Добрые молодцы» деп ыры-хөгжүм ансамбліниң дугайында лекция 19.30 шакта ацаа эгелээр.

«Енисей» Культура бажыңында бөгүн М. Горькийниң төрүттүнгениңден бээр 110 чылынга тураскаатказ кежээ болур. Эгелээри 18 шакта. Даарта 20 шакта аныяктарның дыштанылга кежээзи.

Хөгжүм-шии театрынга бөгүн «Домик-пряник» деп шии 11 шакта, «Өш-биле эвес» деп шии 19 шакта эгелээр. Хоорай школаларының бот-тывынгыр уран чүүл коллективтериниң түүнел концерти 14 шакта болур.

Даарта көрүкчүлер «Ыглаар-Туруг» деп шиини 19 шакта көрлер.

Апрельдиң 8—9 хүннеринде «Херел» спортзалынга херээмен баскетболистерниң оюну уламчылаар. Эгелээри эртенгинниң 10 шакта. А күш-култура бажыңынга бөгүн, даарта хостуг хүреш маргылдаазы эртенгинниң 10 шакта эгелээр.

ДЫШТАНЫР ХҮН ШТАВЫ.

М. ЗОРЕВ.

КОСМОНАВТ

Ийи бичаа оол бедик херим хөлегезинге хөөрежип олурганнар. Ионел ажы Григораш-ла мынчаар хөөрей олурган:

— Мен улуг апарган, ылаңла космонавт болур мен. Ынчан өзүп келгенимде, силерниң ыдыңар мени сүрүп маңнаар болза, самолётка олурупкаш, аажок бедидир кылыптыш чоруй баар мен, эң-не бедик ыяштарның бажын ажыр аан...

— А эзирлер чоошган деп? Олар сеңээ чедир ушкаш, аңаа сенче халдаарлар-ла болгай—деп, Григораш бирээзин үзе кирген.

— Мен олардан база кортпас мен. Олар чоокшулап келзе, оон-даа бедик ужар мен, эң-не бедик-бедик дагларның бажыңнап-даа бедик аан. Ынчан, чүү боор, олар могапчылай бергеш, мээң соомдан ушпастар болгай... Ол-ла-дыр-ла.

— Кызаңнаашкын азы дидиргээшкин болур болза канчаар сен?

— Ох, ону чүү деп бодаар сен?.. Ынчан космос кораблинге олурупкаш, кызаңнаашкыны-даа эрттир бедик ужуп чоруй-ла баргай мен.

Ол ойде оларның чанында кырган-ава чедип келгеш, Ионелдя дилээн:

— Бо херим бажында доңганы меңээ ап берип көрем.

Оол бажын водурүп келгеш, херим бажынче өрү көрүп туруп-туруп:

— Мен четпес-тир мен, кырган-авай, бедик-тир—дээн.

Бося САНГАДЖИЕВА, калмык шүлүкчү.

БОДУН ШИИТКЕН

Ажылынче эрте үнгеш,
Ава кежээ чанып келген.
Аралтан деп оглун көөрге,
Азыгда бо турар болган.
— Канчап бардың, оглукум?—деп,
Кайгаан ава айтырып-тыр.—
Кара чааскаан арткан сенга
Кайызы кээп хомудатты?
— Шала кырын ширбин кагдээп
Чагаан сөзүн уттувуткан
Буруудуг мен, ынчангаштың
Булуңга кээп туруп алдым...
Шалада бок ширбиттинмээн,
Чалгаапай оол азыг ээлээп,
Хөөкүй ава, кайган-хараан,
Хөктүг чүве, эдеп чүве.

Оруузундан Д. ЧЫДЫМ очуулдурган.

ДААРТА – БӨГҮН

Эмер-оолдуң ачазы совхозтуң макталдыг кадарчызы. Ол хүнүң-не шилги аълын мунгаш, кара-кара баштыг ак хойларын кадарып чоруп каар.

Эмер-оол сактырга хөй кадарып шыдаптар хире улгады берген ышкаш. Ынчалалдаа ава-ачазы ону ам-даа чассытпышаан.

Бир-ле эртен ол ачазындан дилеп-тир:

— Бөгүн мен хойну кадарып көрейин, ачай.

— Даарта кадаргай сен аан, оглум—деп, ачазы ойнайсылдай чугаалаан, хөөн кадарып чорупкан.

Эртенинде Эмер-оол ачазынга маңнап чеде берген:

— Ачай, бөгүн мен хөй кадарар болдум чоп.

— Даарта, оглум, даарта—дээш, ачазы аъттанышкан. Хою элээн ырай берген болгаш ачазының далажып турганы-ла ол боор.

Кежээ апарганда, Эмер-оол хураганнар ыдып, хоюн кажаалажып, ава-ачазынга ажжок дузалашкан.

«Ачам чүге меңээ хөй кадартпас книжи боор?... Азы даартаны бөгүн деп шын эвес чугаалап турар книжи боор мен бе?» деп, боданып чыда, удуй берген.

Эртенинде Эмер-оол ачазынга шыңгыызы конгуг чугаалап-тыр:

— Ачай, мен ам даарта хөй кадарар дээш.

— Ынчаар сен харын, оглум—дээш, ачазы бажын сыйбап каан.

Амыраан Эмер-оол-даа өөнче кире халаашы, хөй кадарарынга белеткени берген. Аъттанып-чемненип алгаш, идик-хевин кеткеш, бир курутту түнеэнин кылдыр хойлаап, өөнден үнүп кээрге, ачазы шагда-ла хоюн сүрүп алган, дөө-ле бир чыткан.

Эмер-оол ыглапкаш, ачазынга маңнап чеде берген.

— Чүге ыглай бердиң, оглум?

— Ачам книжиге даарта-даа, бөгүн-даа хөй кадартпас книжи-дир. Хүнүң-не даарта дээр. Дүүн, бөгүн база даарта диди. Даарта—бөгүн хөй кадарар мен дээримге, «ынчаар сен, оглум» дээш, боду кадарып чоруй барды.

— Дүүн-бөгүн, даарта-бөгүн деп чүү чүвел, оглум?

— Канчан билбес книжи сен, авай. Дүүн бөгүн турду. Ам бо хүн дүүнгү даарта-дыр. Ынчангаш даарта хөй кадарар мен дидим. Бир эвес бөгүн хөй кадарар мен дээш болзумза, ачам даарта дээр-ле болгай.

— О-ок, чассыг чүвемин, ай! Бөгүн, даарта деп состерниң ужурун билбейн чыда, хөй кадарар деп кызыдып орар. Мунгарава, оглум, ачаң кээрге сени шынап-ла даарта эдертип алзын деп чугаалаар мен.

Х. САЯ.

М. ХЕНЧЕ-КАРАНЫҢ «Сонуургал-биле» деп фотоотюдтары.

Араганың үстүнге чам үнер

ЫНДЫГ ТҮҢНЕЛГЕ ЧЕДИРЕР

Арагалаар, арагаже сундугар чоруктуң кижилериң амыдырал-чурталгазынга, кадыңга болгаш ниитилеге чедирип турар хоразының дугайын солуп-сеткүүлдерден, радиодан үргүлүг номчуп, дыңнап турар бис. Шынап-ла, арагалаар чоруктуң хоразы улуг. Ону кижи чаңгыс суурда кады азыдан, чүртаан турар эш-өөрүүң амыдырал-чурталгазындан-даа көөр бооргдур. Оон үржүүдан чамдык кижилер ниитиниң корум-чурумун үреп, хулиганнаар, оор чорук кылып, оон кедерезе аар кем-херек үүлгедип турар. Шак мындыг чоруктар-биле эптежип, сагыш амыр олурун шыдавас бис. Ынчангаш бо чоруктарны болдурбазы-биле баш удур сагындырар тәйылбыр ажылдары сөөлгү чылдарда чер-черде күштелген.

Ындыг болза-даа, ону кара туразы-биле тоон көрбес, араганы хөлүп эртпер эзиртир ижип алгаш, долгандыр турар кижилерни хүндүлевес, ниитиниң черлеринге корум-чурум үрөөр, хулиганнаар, шоңсодаа кылыр чоруктар бо-ла таварыкыр. Бир-тээ араганың хоразының дугайын колдады бижип эгелээн болганымда, аңаа хамаарыштыр эзээн каш тодаргай чижектерден маңаа кирер бодай-дыр мен. Бистиң «Чаа орук» совхозтуң хойжузу Ш. Чамыяң бо чылдың январь айда хөй кадарып чораапкы, кожазы аалга киргеш, аңаа араганы эзиртир ишкеш, чаныш ора, буттарын доңдуруп, айыыл-халапка таварышкан. Аңаа хамаарышкан бөза чижек. Кожавыс Ленин аттыг совхозтуң төвө кадарчызы Д. Дегелдей дээрэн араганы эзиртир ишкеп, бо чылдың февральда база буттарын соокка доңдурган.

Үстүвде ады киргеп ийи элиг кижи араганы хөлүп эртпер эзиртир ишкеп, кыштың соогунда шак мындыг айыыл-халапка таварышкандыр. Араганы эзиртир ижип алган кижи бодун туттупар, камгаланыр арга-шинээзин шуут оскупуптар болган серемчилелин чайгаар-ла чидяриптер дээрэн ийи-ле чижек бадыткап турар-дыр. Кадык, шыырак ажылдап,чурттап чораан аныяк ол ийи кижи араганың хайы-биле шак мындыг түүнелге четкеннер-дир.

Ниитиниң малын азырап, хайгаарал турар чамдык кижилериң талазындан богтарының харыысалгазын уттуп, арага-дарыже сундугар чорук самчыгдал кылыр, мал чидирер чоруктарга чедирип турар. Чижээ, «Чаа орук» совхозтуң № 3, 4 хойжу бригадаларының малчыннары турган Ч. Чооду, С. Казак олар хүлээнген ажылынга ээ-харыысалга чогун коргүзүп, арагаже сундугун чоруп турган, эрткен чылын совхозка хөй түңнүг когаралды чедиргеннер. С. Казак 104 баш хойну, Ч. Чооду 49 баш хойну чидирип, самчыгдаап, кеземче харыысалгазынга оналашканнар.

Бистиң аравыста арагаже сундугун, ажы-төлүүң ооредилге, кижизидилгезинче сагыш салбас төлеп чок ада-иелер эвээш эвес. Чамдык ада-иелерниң төлеп чок чоруу, багай салдары ылаңгыя назы четпээн уругларның ниитиниң корум-чурум үрөөрнүге болган арагаже сундугун, хулиганнаарынга чедирер. Шак мындыг өг-бүдүелериң уругларының кандыг-даа хайгаарал чок чоруп турар. Ада-иениң талазындан хайгаарал, сагыш човаашкың чок чорук болза, назы четпээн уругларны оорланыр, корум-чурум үрөөр чоруктарга чедирип турар-дыр.

Бистиң совхозта ындыг ниитиниң малын азырап, хайгаарап турар чамдык кижилериң талазындан богтарының харыысалгазын уттуп, арага-дарыже сундугар чорук самчыгдал кылыр, мал чидирер чоруктарга чедирип турар. Чижээ, «Чаа орук» совхозтуң № 3, 4 хойжу бригадаларының малчыннары турган Ч. Чооду, С. Казак олар хүлээнген ажылынга ээ-харыысалга чогун коргүзүп, арагаже сундугун чоруп турган, эрткен чылын совхозка хөй түңнүг когаралды чедиргеннер. С. Казак 104 баш хойну, Ч. Чооду 49 баш хойну чидирип, самчыгдаап, кеземче харыысалгазынга оналашканнар.

Бистиң аравыста арагаже сундугун, ажы-төлүүң ооредилге, кижизидилгезинче сагыш салбас төлеп чок ада-иелер эвээш эвес. Чамдык ада-иелерниң төлеп чок чоруу, баг