Бүгү чурттарның пролетарийлери, каттыжыңар!

ШЫН

СЭКП Тыва обкомунуң, Тыва АССР-ниң Дээди Совединиң болгаш Министрлер Чөвүлелиниң органы

№ 78 (10675) | 1978 чылдың апрель 4, вторник | 1925 чылда үндезилеттинген | Өртээ 2 көп.

Л. И. БРЕЖНЕВТИҢ ЧИТАДА ЧОРУП ТУРАРЫ

СЭКП ТК-ның Чингине секретары, ССРЭ-ниң Дээди Совединиң Президиумунуң Даргазы Л. И. Брежнев апрель 3-те Читага чеде берген. Областың удуртукчулары, хоорайның ажылчы чонунарының төлөөлекчилери вокзалга аңаа байыр чедиргеннер.

Эш Л. И. Брежнев Забайкалье шериг округунуң командылалы-биле ужурашкан болгаш оларнын-биле округтуң шериглериниң дайынчы болгаш политиктиг белеткелиниң чамдык айтырыгларын чугаалажып дээрген. Чугаалажыышкынга СЭКП ТК-ның Политбюро кежигүнү, ССРЭ-ниң камгалал министри Д. Ф. Устинов киришкен.

* * *

1935—1936 чылдарда танк кезектеринге болдунуп шериг албанын эгелээни Чита чоогунда Песчанкада шериг кезектеринге Леонид Ильич ол-ла хүн чораан.

Л. И. Брежнев өөредилге-материалдыг баззаны, Дайынчы алдар музейин керген, шериг кезектерлиин бирээзинге политикичээлге чораан.

Хүндүлел номунга Л. И. Брежнев мынча деп бижип каан:

«Эргим солдаттар болгаш офицерлер!

Бо черлер менээ уттуңдурбас болгаш улуг үнелиг. 1935—1936 чылдарда танк кезээнге шериг албанын мен маңаа эгелээн мен.

Ада-чурттуң Улуг дайынының хүннеринде бистиң Төрээн чуртувусту камгалап турган дайынчыларның чалчылын кадагалап чоруурунар дээш четтирдим. Боттарының амы-тынын камнавайн, ыдыктыы-биле тулушканнарга болгаш совет Төрээн-чурттуң кызыгаарларын камгалааннарга төлептиг болунар.

Силерге шериг албанын эки эрттирерин күзелим!»

(СЭТА).

СЭКП ТӨП КОМИТЕДИНДЕ

СЭКП Төп Комитединиң «Бот-тывынгыр уран чогаадылганы улам ыңай хөгжүдер хөмчеглер дугайында» доктаал хүлээп алган.

Совет эрге-чагырганың чылдарында чуртка боттандырган социал-экономиктиг чаартылгалар, чонуң материалдыг байдалының өскени, эртем-билиниң болгаш культуразының деңнелиниң бедээни, хостуг үениң бары кижиниң өөрү талалыг сайзыралынга, улустуң талантыларының чечектелиишкинге таарымчалыг байдалдарны тургузуп турар деп доктаалда демдеглээн. Амгы үеде бот-тывынгыр уран чүүлде 25 миллион ажыг кижи киржип турар. Ажылчыларның, колхозчуларның, интеллигенцияның, студент, сургуул болгаш шериг аныяктарның уран чогаадылгага калбак киржилгези амыдыралдың социалистиг хевиринiң көскү илерели, совет улустуң угаанбодал байланыңы тода кергүзүү болур.

Партия, совет болгаш профэвилел органнары, комсомол организациялары база ажылагый удуртукчулары ажылчы чонунуң уран чогаадылгазының хөгжүлдезинче кичээнгейин улгаттырып турар апарган. Бот-тывынгыр коллективтерниң мергежили бедээн, олар чурттакчы чонуң культура хандырылгазынга идепкейлиг киржип, бистиң Төрээн чуртувустуң чедиишкиннерин даштыкыга пропагэвдалап турар.

Ажылчы чонунарның бот-тывынгыр уран чогаадылгазының бирги Бүгү-эвилел фестивалы (1975—1977 чылдардагы) улуг болуушкун болган. Од бот-тывынгыр уран чүүлдүң утка болгаш уран-чечен талазы-биле деңнелиниң бедиринге, ССРЭ-ниң улустарының культураларының харылзааларын хандыдырынга база бот-боттарын байланыштыдарынга, профессионал болган бот-тывынгыр уран чүүлдүң кады ажылдажылгазын быжыглаарынга салдарын чедиргеп.

Ооң-биле кады ССРЭ-ниң Культура министерствозу, ВЦСПС, чамдык партия болгаш совет органнар, профэвилел болгаш комсомол организацияларының ажылчы чонунуң калбак массаларын бот-тывынгыр уран чүүлче хаара тударының, бот-тывынгыр коллективтерге удуртукчуларны шилип тывар болгаш кижилер ажылды кошкак чорудуп турарын СЭКП Төп Комитеди демдеглээн. Парлап үндүрүп турар репертуарлыг болгаш методиктиг литератураның шынары ам-даа куду бооп турар.

Чуртка улустуң бот-тывынгыр уран чогаадылгазының удам ыңай хөгжүдезинiң, ажылчы чонунарның коммунистиг кижизидилгезинге болгаш хостуг үезин чөп организастаарынга ооң ролюн бедиринiң чугула ужур-дузалының барымдаалаашаң, бүгү клуб албан черлеринге, бүдүүлгелерге, колхоз, совхозтарга, өөредилге черлеринге бот-тывынгыр уран чогаадылгага киржиринге таарымчалыг байдалдарны тургузарының, ажылчыннарны, колхозчуларны, албан-хаакчыларны, студентилерни, сургуулдарны болгаш дайынчыларны бот-тывынгыр коллективтерге калбак-биле хаара тударының, улусчу театрларны болгаш музыкага, танцыга, шинти ырыга хандыкшылдыгларның коллективтерин, чурулга, кино, фото уран чүүлдериниң студияларын удам хөгжүдезиниң хемчеглерин ажылдан кылгаш, боттандырарын ССРЭ-ниң Культура министерствозуга, ВЦСПС-ке, ВЛКСМ ТК-га, Совет Армиянын болгаш Шериг-Далай Флодунуң Политиктиг Кол эргелелинге, ССРЭ-ниң Дээди өөредилге болгаш Чырыдыышкын министерстволарынга, ССРЭ-ниң профтехөөредилге талазы-биле Күрүне комитединге, эвилелдешкен республикаларның Министрлер Чөвүлелдеринге СЭКП ТК дааскан. Дээди өөредилге черлеринге, техникумнарга, профтехучилищелерге, школаларга болгаш школадан дашкаар албан черлеринге бот-тывынгыр уран чүүл болгумнеринiң четкизин бүгү талалыг калбактыр, эки профессионал болгаш бот-тывынгыр коллективтерниң чанынга оларның эдеринчилерин— ургларның болгаш аныяктарның бот-тывынгыр уран чүүл коллективтерин организастаар.

Ырының болгаш таңшының, үрер хөгжүмүнүң массалыг байыралдарын, чогаадыкчы конкурстарны, агитбригадалар көрүлдерин доктаамал чорударын, ол сорулгаларга клуб албан черлерин, кызыл-булуңнарны, стадионнарны, парктарны, бүдүүлгелерде болгаш албан черлериңде, өөредилге, нинти чуртталга черлериңде болгаш бажың эргелелдериңде залдарны калбак-биле ажыглаарын сүмелээн. Профессионал коллективтерниң бот-тывынгыр уран чүүлдү чедип алган турарын ССРЭ-ниң Культура министерствозу, чогаадыкчы эвилелдер болгаш шинителдер бүгү хемчег-биле хөгжүдер.

Бот-тывынгыр уран чогаадылганың ийиги Бүгү-эвилел фестивалын 1980—1982 чылдарда эрттирери чүүлдүг деп көрген.

Бот-тывынгыр уран чогаадылганы улус массаларының культуразын, политиктиг, күш-ажылчы идепкейнин бедидеринiң, хостуг үезин организастаарын сайзырадыгларының чугула чепсээ кылдыр көрбүшаан, бот-тывынгыр уран чогаадылганың өөрүн четтиришкинин илередип, чугаалаарын күзеп тур мен. Силерниң чер кырынга быжыг тайбың дээш, делегейниң дүмбүүлүг чоруун чавырыалдырары дээш могаг чокка демисежин турарыңарга оңаа өөрүн четтирип турар бис. Ындыг ажылдың кайы хире бергээн бистер шуптувус ханызы-биле билир бис. Бистер ону билип, Силерниң бо талазыбиле улуг ажылыңарны чаагай үре-түңнелдериң көрүп турар бис.

Бистиң ажы-төлдеривис-даа дайын дугайын түгле номнардан болуп, ооң-биле кады ССРЭ-ниң Культура министерствозу, ВЦСПС, эвилелдешкен болгаш автономнуг республикаларның Министрлер Чөвүлелдери, улус депутаттарының Советтериниң край, область күүскомнары таарымчалыг байдалдарның барын барымдаалаашаң, колхозтарның, совхозтарның девискээринде кодээ клуб албан черлерин ооң төвүнде Культура бажыңныга (клубка) баштадып, ажыл-агыйның иштанге клуб четкизинiң нинти штаттыг болгаш материалдыг курлавырларлыг чаңгыс аай каттыштырылгазын тургузар хүлээлгелиг. Ынчан төвүнде Культура бажыңының (клубтуң) кыминың эргезинде турарын барымдаалаш, кодээ клубтарның культура албан черлериниң азы профэвилелдериниң эргезинге дамчыдып бээри чогумчалыг деп көрген.

Культура-чырыдыышкын ажылының талазы-биле эртемшинчилел ажылдарын үндезини-биле экижидериниң дээштиг хемчеглерин ап чорударын ССРЭ-ниң Культура министерствозуна, ВЦСПС-ке, ССРЭ-ниң Дээди өөредилге министерствозунга сүмелээн. Ол шинчилелдериниң дүүштүргезин ССРЭ-ниң Культура министерствозунга дааскан.

Культура-чырыдыышкын албан черлериниң ажылдакчыларының белеткелиниң улам ыңай сайзыралын, культура институттарының студентилериниң болгаш культура-чырыдыышкын училищелериниң сургуулдарының өөредилгезиниң шынарын бедидерин, оларның марксисти-ленинчи теориялыг, СЭКП-ниң политика-чын аңгы, партия болгаш комсомол организациялары хөй чүүлдү кылып болур силер. Бо болза, мээң чагыым-дыр деп санап болур силер.

Эш Л. И. Брежнев Политиктиг чырыдыышкын бажыңында чораан. СЭКП крайкомунуң бюро кежигүнүнери-биле ооң бесседазы болган. Оларга үүре чугаалаан, Леонид Ильич Брежнев мынча дээн:

СЭКП-ниң XXV съездизиниң шийтпирлериниде амгы беш чылда бистиң чуртувустуң чоок талазы районнарының экономиктиг күчүзүн улам ыңай өстүрери болгаш үлетпүр продукциязының Бүгү-эвилел будүүлгезинге оларның релюн бедидери көрүнген. Партияның Төп Комитеди будүүлекчү күштерни шак ынчаар таарыштыр тургузарын сайзырагайжыдарынче күш-ажыл, энергетика, одаар чүүл болгаш чиг-эт ажыглаарынче утланыышкынны боттандырын турар.

Ол чугула сорулганы шийтпирлээринге силериниң Красноярск крайынар чугула ужурдузалыг. Мында Саяның девискээр-будүүлге комплекизин тургузуп турары билдингир болгай. Саян-Шушенск ГЭС-тиң ажыглалга киирилтерге, ол комплекстиң энергия-биле хандырарынга өөрү үндезин тургустунар. Чиик өртектиг электроэнергия беш чылдың төнчүзүнге чедир электротехника заводтарының комплекизин Минусинскиге тудар болгаш ажыглалга киирер арганы бээр. Саяның алюминий заводунга электролизтиң баштайгы корпустарын ажыглалга киирерин хандырар.

Силериниң районуларның байлак руда болгаш чиг-эт курлавырлары болбаазырадып кылып турар будүүлгелерге ажок чоокшулап келген болгаш од чорук ам бези дыка улуг экономиктиг ажыкты берип турар.

Крайның будүүлекчү күштериниң хөгжүлдези тудуг индустрияазының болгаш транспорттуң хөгжүлдезиниң улам-на дүрген темпилерин иеген турар болбайн-аан.

Красноярк крайның адырлар хөгжүлдезиниң комплекизиг будужу бүгү чурттуң экономиказынга улуг ужур-дузалыг. Ол сорулганың парыны биладингир. Бир-тээ мен чедип келген болганымда ижинкара чокка чугаалажып, «экилдаа» болгаш «багай-даа» талаларын, шуптузуп чугаалаар херек. Бистиң бегүүгү ужуражышкыныывысты баксыралдырын күзевейн-дир мен, ынчалза-даа иланда көрүнген жаң-даа объектилерни Красноярск крайда эң-не оожум темпилер-биле тудуп турарын демдеглеп каарын күзеп-дир мен. Доктаатка хуусааларда оларны ажыглалга киирерин хандырбайн турар-дыр. Ол чорук Ачинскиниң нефть болбаазырадып кылыр заводунга, Сорскиниң молибден комбинадынга, Абаканның вагон кылыр заводунга, Красноярскиниң автомобиль көжүглерының заводунга, комбайн заводунга хамаарыкыр. Чаңгыс сөс-биле чугаалаарга, планныг кайда чедир күүсетпейн турарынар, силерге көскү болгай. Ооң-биле эштежик болбас, эштер. Ол дээш харыысалга звилел министерстволарынгаа-даа, крайның удуртулгазынгаа-даа хамаарыкыр.

Чөөп Сибирьниң бойдус курлавырларын интенсивтиг ажыглаары болгаш ооң экономиказын комплекситиг хөгжүдеп партия, совет болгаш ажыл-агый организацыларын иштики курлавырларны үрдүлүү дилеп тыварын болгаш ажыглалга киирерни негеп турар дээрзин онзалап демдеглексең, каан тур мен. Бо талазы-биле чугула черии социалистиг чарыш эзлеп турар. Ол крайның географтыг девискээрин ажып эрткеш, Красноярскиден муң-муң километр ыракта турар будүүлге черлерин безин хаара туда берген болгай.

Саян-Шушенск ГЭС-тиң тудугкулары-биле Ленинград будүүлгелериниң болгаш организацияларының кады ажылдажылгазының дугайын мээзе дыңнатканда чүве. Ындыг кады ажылдажылга гидроэлектростанцияның тудуун кызырар болганда Төп Комитет ол кады ажылдажылганың алыс сорулгазын чүүлдүг деп көрген болгай. Ленинградтың болган Красноярскиниң-даа хүлээлгелеринде ол гидроэлектростанцияның тудуун кылырда бедик шынарлыг боздурарының дугайын айыткан. Улус ажыл-агыйының эң чугула сорулгаларын күүседирде аразында холбаалыг организацияларның чогум-на ыңдыг аргазы эң улуг ажыкдузалыг бөлүрүп практика бадыткан көргүскен.

Капитал тудуг талазы-биле кызыр ажып улуг. Леонид Ильич Силер: мында чамдык түүлдер кылдымаанын болган бистерниң будүүлге күүлерин ажыглалга киирер талазы-биле хожудан турарывысты шын шүгүмүүледиер. Эң дээрге мурнакчы коллективтерниң инициативазын өзугаар—будүүлге күүлерин хуусаазыдан эрте ажыглалга киирип, шингээдип ап турган, Төрээн чуртка улам хөй продукциязы бээрге дээш шимчээшкин калбарган. Ындыг шимчээшкинниң түңнелинде 1 миллиард рубльдан немелде продукциязын алыр деп бодап турар бас. Ол бедик хүлээлгени күүседиринiң бүгү аргалары крайның ажылчы чонунарында бар-даа.

Чурттуң хөгжүдезиниң эрге-ажыктары дээш Силериниң кылып турарыңар улуг ажыңыңар дээш, совет кижилериниң амыдырал деңнелин бедидеринiң дугайында үргүлчү сагыш салыышкыңар дээш Леонид Ильич, Силерге база катап өөрүн четтирдивис. Бистер ындыг сагыш салыышкыны боттарывыстың крайывыска база-ла үргүлчү кеп-рүп турар бис.

СЭКП-ниң XXV съездизиниң шийтпирлерин амыдыралга чедиишкиннер күүседир, бистиң партияның ТК-зының декабрь Пленумунуң айтыышкыларын күүседир дээш бүгү чүүлдерни кылырывысты Силерге бүүредиринi чөптээрен көрүнер. Леонид Ильич.

(СЭТА).

ЭШ Л. И. БРЕЖНЕВТИҢ КРАСНОЯРСКИГЕ ЧОРААНЫ

СЭКП ТК-ның Чингине секретары, ССРЭ-ниң Дээди Совединиң Президиумунуң Даргазы Л. И. Брежнев апрель 4-де Красноярскиго чораап. Вокзалга эш Л. И. Брежневти СЭКП-ниң Красноярск крайкомунуң бирги секретары П. С. Федирко, партия крайкомунуң бюро кежигүнүнери, будүүлгелериниң мурнакчылары үткүп алгаанар. Олар эш Л. И. Брежневке болган СЭКП ТК-ның Политбюро кежигүнү Д. Ф. Устиновка азаг байыр чедиргеннер.

Эштер Л. И. Брежнев биле Д. Ф. Устинов Красноярскинга В. И. Ленин аттыг машина тудуушкун заводунга чорааннар болгаш будүүлгенiң технологиязы-биле, будүүлүн үндүрүп турар продукция-биле, ооң иштинде улустуң хереглеп бараапнары-биле таныжып, ажылчыннар-биле болгаш инженер-техниктиг ажылдакчылар-биле чугаалашканнар.

Аныяк кадынакчы ажылчын Юрий Фирсов-биле чугаалажып тура, Леонид Ильич ооң канчаар ажылдап турарын, ажылчыннарның амыдырал байлалының дугайын айтырган.

Ю. Фирсов мынча деп харыылаан:

— Механизация болгаш автоматизация бистиң күш-ажылывысты чиигеткен, ону олар улам будүүкчүдүүр болдурган. Ынчангаш ажыл төлевири база өскен. Хөй-хөй ажылчыннар чаа бажыңнарже көжүп киргеп. Завод чыл бүрүзүнде-ле дөрт чүс квартираларны тудуп турар. Завод чуртталга бажыңнарын хөйнү тудары күзенчик болбайн-дан. Бисте үоокта чаа шионер лагерин, санаторийнин, уруглар садын ажыктаан.

— Силериниң сагыш-сеткилиңер эки, ажыл-ишчи-дир дээрзин өөрүп тур мен. А кажан кижилер эки сагыш-сеткилдиг, олар эки перспективаны көрүп турда, оларның ажылы база чедиишкиниг болур болгай—деп, заводтуң ажылчыннарынга Л. И. Брежнев чугаалаан.

Будүүлгеге чораалы дээш, чүректиң ханызындан бесседазы дээш машина ыскыкчылары Л. И. Брежневке чүректиң ханызындан өөрүп четтиргенин илергейлээнiер.

Будүүлгенiң хүндүлүг ааалчылар дептеринге Леонид Ильич Брежнев мынча деп бижип каан: «Эргим эштер! Силериниң заводуңарны сеткил ханыышкыны-биле көрдүм. Бүгү коллективке күш-ажылчы улуг чедиишкиннерни болгаш силериниң кижи бүрүзүңге хүүда аас-кежиктi күзедим».

Эш Л. И. Брежнев Красноярскиниң алюминий шүтхулгаларны болгаш прокатты будүрүп турар металлургия заводунга база чораан.

Профильдер корпузунга аныяк ажылчыннар эш Брежневтен мынча деп айтырганнар:

— Леонид Ильич, бистиң заводувус Силериниң сеткилиңерге таарыштыр бе?

— Ийе. Бо болза, чаа будүүлге-дир, ону амгы үеник техниказы-биле дерээн. Ынчалза-даа бар турар күчүлерни дүрген шингээдип алыр дээш хемчеглерни ап чорудар ужурлуг. Маңаа силер, ажылчын аңгы, бүзүредии тур бис.

Леонид Ильич М. Д. Пархоменкога чыдыг состер дээш өөрүп четтиргеш, дайынның хоочун киржикчиниңге бодунуң сактыышкынынарының «Бичии чер» деп номун белекке берген.

Эш Л. И. Брежнев СЭКП обкомунуң бюро кежигүнүнериби-ле чөвүлел хурал кылгаш, аңаа чүве чугаалаан. Ооң чугаалааны болза:

Бөгүн силериниң-биле силериниң областың хөгжүлдезиниң чамдык айтырыгларының дугайын ажыы-биле чугаалажырын күзээн мен. Иркутск область дээрге, кайгамчыктыг гидроэнергетика курлавырларлыг болбушаан, Чөөп Сибирьниң шалыкыы хөгжүн турар районду болгай. Силериниң Ангара хемде гидроэлектростанцияларны дистиндир туткан, оларның аразында Братскиниң болгаш Усть-Илимпиң эң улуг станцилары бар. Оларның бирээзи — Братскиниңге мурнунда чораап мен. Ол мецээ дыка-да солуп болган.

Иркутск область бүгү чурттуң электри энергиязының барык 5 хуузун берип турар. Од дугайын мээң чугаалаан турарым таварыла эвес: оңуг металлургия, целлюлозазаазының үлетпүрү, химия дээш ышкаш, ындыг хөй энергия иеттиинер будүүлге черлерин комплекситиг хөгжүдеринiң энергетиктиг эки үндезини бар-дыр.

Чогум-на ооң ужурудан партияның XXV съездизиниң шийтпирлериниде Братскиниң болгаш Усть-Илимпиң үлетпүр комплексизин тургузарын калдуунда доозар сорулганы айыткан. Ооң-биле кады Усть-Илимпиң комплекизин шилиүлетпүр талазы-биле специализастаарын планнаан болгаш од чурттуң саазын, картон болгаш ыяш химиязының өске-даа продуктулары-биле хандырылгазын экижидер ужурлуг. Чуртка ындыг продукциязының дыка иеттиинiң турарын билир болгай силер.

Бо программаны боттандырын чорударынга бүгү-ле чүүлдер — ыяш-даа, суг-даа бар болгаш энергия курлавырлары база эдбек-тир.

Областың партия организациязы бо талазы-биле хөй чүүлдерни кылып-даа турар. Од эки-дир, ынчалза-даа кылыр ужурлуг чүүлдер ам-даа хөй.

Ынчалза-даа комплекстерни тургузар адырларның дөңдески эвес хөгжүн турары харааданчыг-дыр. Ол дээрге, коллага четпес чүүл ышкаш-тыр. Чиизээ, целлюлоза будүүлгелериге ажыглаар чиг-этти белеткеп, болбаазырадыры хоюкудан турар-дыр. Байзалдыг адын алыр дээш, ол дугайын шыдалы бодап көөр улугдуг силер, эштер.

Силерниң облазыңар эң улуг сорулгаларның бирээзин шийтпирлеп турар болгай — ол дээрге, алюминий будүүрүн үндүрерни көвүдедири-дир. Сөөлгү чылдарда ол металл онза үнелиг апаарган. Ону улус ажыл-агыйының иязы-бүрү адырларында ажыглап турар. Дыка хөй чурттарда оон-биле соңга хоолгаларын безин кылып турар апарган. Бистер дыка хөй тудуглар оларны база ынчаар кылып ап турарывысты чугаалап каайн. Амгы үеде Иркутскиниң болгаш Братскиниң заводтарында ындыг металлды дыка хөйнү кылып үндүрүп турар. Ол улуг чедиишкин дээрге чигзиниг чок. Ынчалза-даа бар күүлерни долузу-биле ажыглап турган, алюминийни улам хөйнү кылып алырының аргалары оларда бар бооп турар.

Бисте эң чугула тудугларның бирээзи — Байкал-Амур магистралының силериниң областың девискээриндең эгелээни билдингир болгай. Ону бо чүс чыдың тудуу деп адаарыда чөптүг. Бо таварылганы ажыглап алгаш, БАМ-ны шефке алган бистиң комсомолдуң дугайында чаагай сөстерни чугаалаксаң тур мен. Муң-муң аныяк оолдар болгаш кыстар, өзугуг совет патриоттар, боттарының чүректериниң ханызындаң күзел-соруун өзугаар бо тудугда чурттуң бүгү будуларындан чедип келгеннер. Оларның ажылдап турары-даа тергиин. Черле ынчаш: аныяктар бистерге бүгү талазы-биле дуза алып турар деп чугаалаар херек. Ол дээш оларга четтирдим!

Байкал-Амур магистралы — ол болза сайзыраңгай социализм үезиниң тудуу болур. ынчангаш ол магистральды тудуп турар кижилер ам безин тудутта-даа, ол ыяшаш бо крайның келир үедеги улуг будүүлгелериге херек профессиялларны чедип алыр, өөренир аргалыг болур ужурлуг. Туттунуп турар магистральны

(Уланчызы 3-кү арында).

ЭШ Л. И. БРЕЖНЕВТИҢ ИРКУТСКИГЕ ЧОРААНЫ

Апрель 2-де Иркутскиниң чурттакчылары СЭКП ТК-ның Чингине секретары, ССРЭ-ниң Дээди Совединиң Президиумунуң Даргазы Л. И. Брежневти чылыы-биле уткаанвар.

Эш Л. И. Брежнев СЭКП ТК-ның Политбюро кежигүнү, ССРЭ-ниң камгалал министри Д. Ф. Устинов болгаш партиявың Иркутск обкомунуң бирги секретары П. В. Бапников олар-биле кады ужар үүлү заводунга чораап, ооң кылып турар продукциязы-биле танышкан.

Л. И. Брежнев биле Д. Ф. Устинов олар самолеттарны ужудуп шенээрин көргеннер.

Л. И. Брежнев заводтуң ажылчыннары-биле чугаалажып, цехтериниң амгы үеник болбаазыг дериг-херекселдери-биле канчаар хандырытыганын сонуургаан. Ажыл төлевириниң, ажылдаарынга таарымчалыг байдалдарның, чурттаар чер-биле хандырылгавың дугайын айтырган.

Заводтуң эң тергиин фрезеровщиги, Ада-чурттуң Улуг дайынының киржикчизи коммунист М. Д. Пархоменко эш Брежневке байыр чедиртен.

— Эргим Леонид Ильич! Бистиң бүгү ажылчыннарның өмүнээзинден: Силериниң партия Төп Комитединде, ССРЭниң Дээди Совединиң Президиумунда кылып турарыңар улуг ажылыңар дээш үүректиң ханызындан өөрүп четтиришкинни илередип, чугаалаарын күзеп тур мен. Силериниң чер кырынга быжыг тайбың дээш, делегейниң дүмбүүлүг күүрлүг чоруун чавырыалдырары дээш могаг чокка демисежин турарыңарга оңаа өөрүп четтирип турар бис. Ындыг ажылдың кайы хире бергээнин бистер шуптувус ханызы-биле билир бис. Бистер ону билип, Силериниң бо талазыбиле улуг ажылыңарны чаагай үре-түңнелдериң көрүп турар бис.

Бистиң ажы-төлдеривис-даа дайын дугайын түгле номнардан болуп, ооң-биле кады ССРЭ-ниң Культура министерствозу, ВЦСПС, эвилелдешкен болгаш автономнуг республикаларның Министрлер Чөвүлелдери, улус депутаттарының Советтериниң край, область күүскомнары таарымчалыг байдалдарның барын барымдаалаашаң, колхозтарның, совхозтарның девискээринде кодээ клуб албан черлерин ооң төвүнде Культура бажыңныга (клубка) баштадып, ажыл-агыйның иштанге клуб четкизинiң нинти штаттыг болгаш материалдыг курлавырларлыг чаңгыс аай каттыштырылгазын тургузар хүлээлгелиг. Ынчан төвүнде Культура бажыңының (клубтуң) кыминың эргезинде турарын барымдаалаш, кодээ клубтарның культура албан черлериниң азы профэвилелдериниң эргезинге дамчыдып бээри чогумчалыг деп көрген.

Культура-чырыдыышкын ажылының талазы-биле эртемшинчилел ажылдарын үндезини-биле экижидериниң дээштиг хемчеглерин ап чорударын ССРЭ-ниң Культура министерствозуна, ВЦСПС-ке, ССРЭ-ниң Дээди өөредилге министерствозунга сүмелээн. Ол шинчилелдериниң дүүштүргезин ССРЭ-ниң Культура министерствозунга дааскан.

Культура-чырыдыышкын албан черлериниң ажылдакчыларының белеткелиниң улам ыңай сайзыралын, культура институттарының студентилериниң болгаш культура-чырыдыышкын училищелериниң сургуулдарының өөредилгезиниң шынарын бедидерин, оларның марксисти-ленинчи теориялыг, СЭКП-ниң политика-чын аңгы, партия болгаш комсомол организациялары хөй чүүлдү кылып болур силер. Бо болза, мээң чагыым-дыр деп санап болур силер.

Эш Л. И. Брежнев Политиктиг чырыдыышкын бажыңында чораан. СЭКП крайкомунуң бюро кежигүнүнери-биле ооң бесседазы болган. Оларга үүре чугаалаан, Леонид Ильич Брежнев мынча деп айтырган:

СЭКП-ниң XXV съездизиниң шийтпирлеринде амгы беш чылда бистиң чуртувустуң чоок талазы районнарының экономиктиг күчүзүн улам ыңай өстүрери болгаш үлетпүр продукциязының Бүгү-эвилел будүүлгезинге оларның релюн бедидери көрүнген. Партияның Төп Комитеди будүүкчү күштерни шак ынчаар таарыштыр тургузарын сайзырагайжыдарынче күш-ажыл, энергетика, одаар чүүл болгаш чиг-эт ажыглаарынче утланыышкынны боттандырын турар.

Ол чугула сорулганы шийтпирлээринге силериниң Красноярск крайынар чугула ужурдузалыг. Мында Саяның девискээр-будүүлге комплекизин тургузуп турары билдингир болгай. Саян-Шушенск ГЭС-тиң ажыглалга киирилтерге, ол комплекстиң энергия-биле хандырарынга өөрү үндезин тургустунар. Чиик өртектиг электроэнергия беш чылдың төнчүзүнге чедир электротехника заводтарының комплекизин Минусинскиге тудар болгаш ажыглалга киирер арганы бээр. Саяның алюминий заводунга электролизтиң баштайгы корпустарын ажыглалга киирерин хандырар.

Силериниң районуларның байлак руда болгаш чиг-эт курлавырлары болбаазырадып кылып турар будүүлгелерге ажок чоокшулап келген болгаш од чорук ам бези дыка улуг экономиктиг ажыкты берип турар.

Крайның будүүкчү күштериниң хөгжүлдези тудуг индустрияазының болгаш транспорттуң хөгжүлдезиниң улам-на дүрген темпилерин иеген турар болбайн-аан.

Красноярк крайның адырлар хөгжүлдезиниң комплекизиг будужу бүгү чурттуң экономиказынга улуг ужур-дузалыг. Ол сорулганың парыны биладингир. Бир-тээ мен чедип келген болганымда ижинкара чокка чугаалажып, «экилдаа» болгаш «багай-даа» талаларын, шуптузуп чугаалаар херек. Бистиң бегүүгү ужуражышкыныывысты баксыралдырын күзевейн-дир мен, ынчалза-даа иланда көрүнген жаң-даа объектилерни Красноярск крайда эң-не оожум темпилер-биле тудуп турарын демдеглеп каарын күзеп-дир мен. Доктаатка хуусааларда оларны ажыглалга киирерин хандырбайн турар-дыр. Ол чорук Ачинскиниң нефть болбаазырадып кылыр заводунга, Сорскиниң молибден комбинадынга, Абаканның вагон кылыр заводунга, Красноярскиниң автомобиль көжүглерының заводунга, комбайн заводунга хамаарыкыр. Чаңгыс сөс-биле чугаалаарга, планныг кайда чедир күүсетпейн турарынар, силерге көскү болгай. Ооң-биле эштежик болбас, эштер. Ол дээш харыысалга звилел министерстволарынгаа-даа, крайның удуртулгазынгаа-даа хамаарыкыр.

Чөөп Сибирьниң бойдус курлавырларын интенсивтиг ажыглаары болгаш ооң экономиказын комплекситиг хөгжүдеп партия, совет болгаш ажыл-агый организацыларын иштики курлавырларны үрдүлүү дилеп тыварын болгаш ажыглалга киирерни негеп турар дээрзин онзалап демдеглексең, каан тур мен. Бо талазы-биле чугула черии социалистиг чарыш эзлеп турар. Ол крайның географтыг девискээрин ажып эрткеш, Красноярскиден муң-муң километр ыракта турар будүүлге черлерин безин кылып турар апарган. Бистер дыка хөй тудуглар оларны база ынчаар кылып ап турарывысты чугаалап каайн. Амгы үеде Иркутскиниң болгаш Братскиниң заводтарында ындыг металлды дыка хөйнү кылып үндүрүп турар. Ол улуг чедиишкин дээрге чигзиниг чок. Ынчалза-даа бар күүлерни долузу-биле ажыглап турган, алюминийни улам хөйнү кылып алырының аргалары оларда бар бооп турар.

Бисте эң чугула тудугларның бирээзи — Байкал-Амур магистралының силериниң областың девискээриндең эгелээни билдингир болгай. Ону бо чүс чыдың тудуу деп адаарыда чөптүг. Бо таварылганы ажыглап алгаш, БАМ-ны шефке алган бистиң комсомолдуң дугайында чаагай сөстерни чугаалаксаң тур мен. Муң-муң аныяк оолдар болгаш кыстар, өзугуг совет патриоттар, боттарының чүректериниң ханызындаң күзел-соруун өзугаар бо тудугда чурттуң бүгү будуларындан чедип келгеннер. Оларның ажылдап турары-даа тергиин. Черле ынчаш: аныяктар бистерге бүгү талазы-биле дуза алып турар деп чугаалаар херек. Ол дээш оларга четтирдим!

Байкал-Амур магистралы — ол болза сайзыраңгай социализм үезиниң тудуу болур. ынчангаш ол магистральды тудуп турар кижилер ам безин тудутта-даа, ол ыяшаш бо крайның келир үедеги улуг будүүлгелериге херек профессиялларны чедип алыр, өөренир аргалыг болур ужурлуг. Туттунуп турар магистральны

(Уланчызы 3-кү арында).

ЧОРГААРЛАНЫР БИС

Россия Федерациязының Конституциязының төлевилелин Чөөн-Хемчик районда чоңга калбаа-биле таныштырып турар. Идеологтуг фронтунуң бүтү дайынчылары—агитаторларны, лекторларны, политинформаторларны, пропагандистерни, изветкелчилерни бо ажылче хаара туткан. РСФСР-ниң чаа Үндезин Хоойлузунуң төлевилелин районнуң бүтү ажылчы чонунга таныштырып пропагандалаар талазы-биле хемчеглер дутайында айтырыгны чугаалашкан. СЭКП райкомунуң бюрозу тускай шиитпирни хүлээп алган.

Партия райкомунуң, райкүскомнуң аппарадының ажылдакчыларындан, районнуң «Билиг» нитилел организациязындан тургустунган болуктер совхозтарда, будурүлге, тудуг, транспорт, кооператив болгаш албан организация черлеринде лекциялары, изветкелдерни номчуп, бесдаларны чорудуп турар.

РСФСР-ниң чаа Конституциязының төлевилелин чугаалажырыгга ажыл-ишчилер бедик көдүрүлүшкүнүүр киришпишаан, ол чугула документтини изин-биле чүүлдүтүнүп турар.

«Сүт-Хөл» совхозтуң Сүт-Аксы суурунга болган хуралга Конституция төлевилелил районнуң улусчу контроль комитединиң даргазы С. К. Ондар таныштырган. Чадаанаштың чонунуң амыдырал хандырылга комбинадының ында салбырының даарадыкчызы, Сүт-Хөл кодээ Советтиң депутады Ө. М. Ондар хуралга сөс алгаш, мынча дээн:

— РСФСР-ниң Конституциязының төлевилелин изин-биле чүүлдүтүнүп тур мен. Бистиң Төрээн чуртувустуң болгаш оон иштинде дең эргелиг эвилелдешкен республикаларның бирээзи— РСФСР-ниң бүтү талалыг хөгжүлдезин көргүскен ол чугула документтини кижи бүрүзү ханызы-биле өөренири чугула. ССРЭ-ниң чаа Конституциязында болган РСФСР-ниң Конституциязының төлевилелинде хөрээжениер ам кижилер-биле дең эргелерин магадылаан. Улуг ажыл-агыйының бүтү адырларында хөрээжениериң киржилгези эр улус-биле бир дөмей дең, не болурун күшажыл-биле холбаштырар аргалы хөрээжениерге берген. Бо улуг эргелерге кым чоргаарланмас боор! Ындыг турбуже, бистиң арабыста ийи-чангыс хөрээжен эштер күш-ажылга ак сеткилдии-биле кириштее, арагалаар, хөй-ниитиниң корум-чурумун хүндүлеве, ургуларының кижизидилгеринче сагыш салбас кижилер бар. Олар-биле кижизидилгелиг ажылды күштелдирери чугула.

Башкы Ч. Ондар, машина-трактор мастерсказында кандакчы Б. Сат, кодээ Совет күүскомунуң даргазы В. Тойлуг-оол болгаш өскелер-даа саналынга төлевилелди чүүлдүтүнүнүң илергейлээн.

Совхозтуң Кара-Чыраа сүтбараан фермазынга болган хуралга бызаа ажаакчызы Р. Монгуш сөс алгаш:

— Төлевилелдиң 33-кү чүүлүнде **«РСФСР-де хөрээжен болган эр кижилер дең эргелиг»** дээн. Бистер, хөрээженнер оныашкан ажылывысты ак сеткилдиг, эр кижилер-биле дөмей кылып турар бис. Мен эжим Люра Ондар-биле 71 бызаны алды кезек түрүштә (төрүттүнген үелериниң аайы-биле) ажаап, чемгерилгезин эжиидин турар бис. Хонук бүрүзүнде бир башка онаштыр оларның өртумак немелде дейзин 500 грамм ажын турар. Төлевиледдиң эге болгаш чүүл бүрүзүн изин-биле чүүлдүтүнүмүшаан, улам соруккур ажылдаарымны илергейледим—деп чугаалаан.

СЭКП-ниң XXII съездизин эттиг совхозтуң Доргун СБФ-зинең коллективи РСФСР-ниң чаа Конституциязының төлевилелин таныштыр, ону хөй-ниитиниң калбаа-биле кириштирип турар бис. Шак мындыг деминг чорук-биле эрткен чыышта Советтиң мурнунда тургустунган ажыл-агый, культура тургузуушкунуң сорулгаларын шиитпирээрнеге идепкейлиг киржип, элээп боттуг ажылдарны кылдывыс. Ажыл планын кварталдан тургузуп турар бис. Ында элээп наш кегеткен тургустувар. Ында кайы албан организациянның ажылын кандыг сорулгалыг хынаарын болгаш кайы албан организациянның азы бүдүрүлгенин удуртукчузу комиссиязының хуралынга кажап, кандыг айтырыг-биле дынмадыр кылырын тодаргай айытказ. Аңаа Советтиң күүскомунга болган сессияларга сайгарын көөрүбиле киирер айтырыгларывысты база айтып турар бис.

Аныяк саавчы Н. Куулар төлевилелди танышкаш, улам сорук киржип, бодувда быжыглаан 23 инектериниң бирээзинден-не 2300 кг сүт саарыч хүлээнген. Ферма коллективи совхозтуң бирги кварталда күрүнеге 70 тонна сүт садар планын ийи чартык айда ажыр бир эп-сеткилдиг чүүлдүтүүнген.

Пенсионер М. Комбунуң чугаалааны болза:

— РСФСР-ниң Конституциязының төлевилелиниң 38, 39, 40, 41, 42 чүүлдериниң хамаатыларның ажылдаар, дыштанар, кадыын камгалаар, назылап кыраанда, аараанда, ажыл кылыр арга-шинээлип шуут азы шала чидиргенде, азырадыкчызын оскунганда хандырылга **бир эп-сеткилдиг чүүлдүтүүнген.**

Пенсионер М. Комбунуң чугаалааны болза:

— РСФСР-ниң Конституциязының төлевилелиниң 38, 39, 40, 41, 42 чүүлдериниң хамаатыларның ажылдаар, дыштанар, кадыын камгалаар, назылап кыраанда, аараанда, ажыл кылыр арга-шинээлип шуут азы шала чидиргенде, азырадыкчызын оскунганда материалдыг хандырылга

БЕДИК ХАРЫЫСАЛГА-БИЛЕ

РСФСР-ниң Үндезин Хоойлузунуң төлевилелин бедик кеңиң чаагай чоруу дээш сагыш салып турарынга өөрүп четтиргенин хуралга чүве чугаалаан эштер илергейлеп, төлевилелди чүүлдүтүүнүп, оон ам-дыралга боттанылгазы дээш ажылдаарын хүлээнген.

Төлевилелде РСФСР-ниң хамаатыларының кол эргелери, хоталгалары болгаш хүлээлгелери деп алдыгы эгенид 37—67 чүүлдерин номчуп олурарга кижиниң өөрүшкү, чоргааралы хайныгып кээр-дир. Биске тывыскан ол улуг эргелерни чөп ажыглавышаан, чонуун байлаан көвүдедир дээш бедик харыысалга-биле ажылдазы — кол хүлээлгевис деп билип турар бис.

Д. ОНДАР.

Хову-Аксы суур.

АЖЫЛ-ХЕРЕК-БИЛЕ БАЙЛАК

Ол хун «Заветы Ильича» колхозтуң малчыннары саайы Нина Ткаченко-биле ужуратканнар. Мурнакчы школаның дыңнакчылары эрткен чылын инек бүрүзүнден 5,5 мың килограмм сүт саап алган эжиниң ажылының аргалы-биле сонуургалдыг таныштыкканнар. Ол болга Хабаровск крайга дыка бедик көргүүг болур. Мурнакчының чугаазын экономистер болгаш зоотехниктер немей тайылбырлааннар.

Мергежилдиг чоруктуң кижээлп фермазының кызылбулуунуга болган. Малчыннар аңаа чыгырынга ыңнаар. Ол булуң клуб-дал, школа-даа болуу берген. Зоотехник Н. . Логиновалың убуртуп турарын, ол кызылбулуунуң ажылын крайга болган чөрүдениң түңнелдери-биле эң дээрелерниң бирээзи деп санаан.

Кежээки үени улуг ажыктыг кылдыр ажыглап турар. Аңаа эртем-документалдыг чаа фильмнерни азы кодээ ажыл-агый темазынга телевидение дамчыдылгазын көрүп болур. Чуртуңу ажыдыралында база дашпыкыда чугула болуушкынарның оргайында беседаларны актывилер үргүлүг чорудуп турар. Мал ажылынга бедик түңнелдерни чедип алыр дээш социалистиг чарыштың дээштиг болурунуң дугайында кол сагыш салып турар. Мурнакчы дуржулганың школазынга эдээлиг кичээлди колхозта эң дээре дагдыкканы, Социалистиг Күш-ажылдың Маадыры М. Покатило чорудар.

В. ПОЖИДАЕВ,
СЭТА-ның корр.

Валгейм суур.
Хабаровск край.

БОГАЧЁВТАР—ТУДУГЖУЛАР

Тайга гема Циркульду кежир көвүргүнүң баштайгы чагыынның бөжээн Г. Богачевтуң бригадазы чугаадан бир ай мурнай салган.

Коллективти кыш-ла ай бурунгаар баштай берген Геннадий Богачев баштайгы шыңгыы шылгадавыл чедишкинниг түдүп эрткен. Бригадаңга ол адазыдан салган алган: ур үениң дургузукпа оон адазы, мергежилдиг көвүргүүг тудугжааву Сергей Фёдорович Богачев бригадакы үдуртуп келген. Ол ам пенсиже үнген. Ону солуурга аңаа реес херек. Ол хөөнүн тудугжу бажыңнарга олуруп шыдаваан. Аныяктарга бодунуң дуржулганын дамчыдып баары-биле ол эвээ келген.

Л. КУШНАРЕНКО,
СЭТА-ның корр.

БАМ-ның чөөн участогу.

ЭКИИ, МОГДЫ!

МОГДЫ. (БАМ-ның чөөн участогу). Баштайгы ажылчын поезд Байкал-Амур магистралының чөөн участогунда чугула түвүг болур Могды станциязында чедип келген. Кемер үениң Ургал хоорайындан Амурда-Комсомольскиге чедир түвүг кылып чоруур тудугжуларның кол бөлүзүн аңаа тургузар. Бо хүннерге чөдир ындыг бааза ажылдың кол боюп турар черликтең 15 километр черге турган. Ынчангаш көвүргүг болган орук тудугжуларынга материалдарны болгаш өөрүшкөрекселдерни автомашиналарга сөөртүп экжеп турган. Аң чүктерни чүгле дёмир-орук-биле сөөртүр. Ол чорук чазын орук баксыравырының үезинде онза чугула.

Оруктуң чөөн участогүнде тудугжуларның кол бөлүзүн аңаа тургузар. Бо хүннерге чөдир ындыг бааза ажылдың кол боюп турар черликтең 15 километр черге турган. Ынчангаш көвүргүг болган орук тудугжуларынга материалдарны болгаш өөрүшкөрекселдерни автомашиналарга сөөртүп экжеп турган. Аң чүктерни чүгле дёмир-орук-биле сөөртүр. Ол чорук чазын орук баксыравырының үезинде онза чугула.

Ю. ВДОВИН,
СЭТА-ның корр.

РСФСР-НИҢ КОНСТИТУЦИЯЗЫНЫҢ ТӨЛЕВИЛЕЛИН ЧУГААЛАЖЫП ТУР БИС

Апрель 22—Бүгү-эвилелдиң

коммунистиг субботник хүнү

КҮШ-АЖЫЛДЫҢ БАЙЫРЛАЛЫ

Фронтуже чоруур эшелонларга үш паровозту септен боор дээш Москва-Сортировочная дээр паровоз депозунга 15 ажылчыны 1919 чылдың апрель 12-де суббота хүнүнде ажыд соонда мастерскаларында артыш каан турардыр, олар күш-ажылчы эрес-маадыр чоруктуң кылыш турарының дугайын, оларның эгелээшкинин төөгүге кире боор деп чүвени бодавайн-даа турган чыгыы боор. Чуртка паровозтар херек деп үвесин олар харын эки билир турганнар. Демир-орукчуларның ол эгелээшкинин Владимир Ильич Ленин **күш-ажылды чаа ёзулбише коорунуң озумнери** деп адаан. «Улуг эгелээшкин» деп калбак сураглыг чүүлүнде субботниктер **«...күш-ажылдың будурукчулүүн хөгжүдеринге, күш-ажылчы чаа сагылга-чурумче шилчиринге, ажылгайының болгаш амыдыралдың социалистиг негелделериниң чогаадыкчы ёзулуг болурунга ажылчыннарның медерелдиг болгаш эки турачы эгелээшкинин бистерге көргүзүп турар-дыр»** деп онаалап демдеглээн.

Москвачы демир-орукчуларның инициативазы бүгү чуртка дүргени-биле пеперей берген. Чыл эрткенде, 1920 чылдың Май бирде, Бүгү-россияның субботнигинге 15 миллион кижи кириишкен. **Москва Кремлиниң девискээринге ажылдарга оон азбан-хаакчылары, ажылчыннары болгаш солдаттары-биле кады Владимир Ильич кириишкен.**

Чонуун инициативазындан төрүттүнген күш-ажылчы байырлал календарьларда кирбейн турар. Ынчалза-даа Владимир Ильич Ленининиң төрүттүнген хүнүнге алдар болдурган апрель субботазының хүнинеринде чуртуң бүгү чонуур назылыг чону субботникче ажылдап үнери патриотчу чаагай чаңчыл болуу берген.

Москвага коммунистиг субботник чаңчыл ёзулаар Москва-Сортировочная депозунга эгелээр. Аңаа демир-орукчулар, студентилер, профессионал-техниктиг училищелерниң сургуулдары чыглыр. 1919 чылдың чазында сентеттинген үш паровозтуң бирээзи—маадырлыг ОВ-7024 паровозту депонуң улуг шолукче үндүрүп келир. Аңаа хүнирде ол паровоз электровозтар септээр цехте хүндүлүг черде турар болгаш амгы үенин ажыкөк улуг локомотивтери-биле кожа турда көөрге, ынаварак паровоз шинаан кылдыр сагындырар. Ынчалза-даа «кызыл суббота» хүнүнде ону кызыл чайт кылдыр болгаш часты чечектер-биле шимеген турда көөрге, ол паровоз ажыкөк үлүгдүн үелеп шинаан кылдыр билдинер.

Чуртуң бүгү будурүлгелеринде хөөрайларында болган суурларында, колхозтарында болган совхозтарында коммунистиг субботниктерге белеткел бо хүнверде улам хайыншыныыр, хынамчалыг чоруп турар.

— Ол хүн будурүлгеге кайгамчык байырлал шинчилиг, чараш көрүштүг белүүлээри чүректи өөртүп келир—деп, Москваның хевис кызыр будурүлге каттыжымыкшының аргыкчызы, Күш-ажылдың Кызыл Тук орденниң эдлесчизи Марина Живора чугаалап орар.—Хевистерниң чидыг бөөнеринге бистиң арамыздарывыстың кызыл өңү немежи боор. Коммунистиг субботник хүнүнде кызыл аракылдарлыг ажылдаар ындыг чаңчыл-дыг бис.

Ынчангаш кижилерниң будурүлгелер цехтерине, колхозтар шөлдерине, төрээн хоорайының чаагайжыдылгазынга—каяа-даа ажылдан турганыңдан хамаарылга чокка, кижи бүрүзү ол хүн хөй болгаш эки кылдыр кылырын күзээр. Эрткен чылын субботникке 144 миллион чыгаа кижи киришкен. Ол хүн үлетпүр 760 миллион рубльдиң продукциязын будурүн үндүрген. 160 миллион рубльда ажылдаан болгаш онгу беш чылдың фондузунче шилчиткен.

Ол харын субботниктиң бүгү киржикчилериниң «коллективтиг орулгазы-дыр». РСФСР-де, Узбекистанда, Белоруссияда, Азербайджанда болгаш эвилелдешкен өске-даа республикаларда 50 чыгаа бөжудулга бажыңнарын «кызыл субботаларның» акша-хөрецгилери-биле тудуп турар болгаш азы тудуп доозукан. Совет Эвилелиниң дыка хөй хоорайларында ол хөрецгиниң күсели-биле пионерлер ордуларын ажыдарынга белеткеп турар.

Ыраккы Чөөн чүктe Уссури хемниң эриинде пионер лагерин Сибирьяның Ыраккы Чөөн чүктүң болгаш Кыдыкы Сонгу чүктүң уругларынга база ол-ла хөрецги-биле кидип тудуп турар. Москвага Аныяктар ордузун тударынга, дайынның болгаш күш-ажылдың хоочунналарына эмнелгелерни база поликлиникаларны тударынга, назылап-кыраанарның чаагайжыды туттунган бажыңнарының четкизин калбартырынга болгаш ол ишлыг өске-даа чүүлдерни кылырынга ол-ла хөрецгиден дыка хөй түңну берген.

Субботниктер фондузундан 97 миллион рубльди уруглар садтарын болгаш яслилерни тударынга, 124,3 миллион рубльди онкология диспансерлерни болгаш салбырларын, эмнелгелерни, бөжудулга бажыңнарын тударынга база бөөр деп турар.

Ол бүгү чурагайлар болгаш фактылар чаңгыс чүүлдүн дугайын хереченеп турар, субботниктерге ажылдаанының түңнелдерни совет ог-бүле бүрүзү кандыг-бир хевирге тодаргай биле боор. Ынчангаш чаа «кызыл суббота» бүрүзү—чуртуң экономиказын хөгжүдеринге, Совет күрүнениң салгын турары: «Бүгү чүвени киишке, кижиниң чаагай чорууруга!» деп буланыг принципти боттандырарынга сылыышын болуур.

Александр ВОЛКОВ,
ПМА-ның корреспондентизи.

КОМИССИЯНЫҢ АЖЫЛЫ

Бии-Хем районнуң Турал хоорай Советинин чанында сес доктаамал комиссия ажылдап турар. Мээң удуртуп турарым культура, спорт болгаш улус өөредилгезинин талазы-биле доктаамал комиссия хоорайның болгаш оон чоок кавызында черлерниң школаларының, ажылчын аныяктарның кежээки школазының, школа пазының четпээл уругларга албан черлерниң, культура одагларының ажылын хынаар, оларның ажылчорудулгазында бар четпестерни илередир болгаш оңу чайгадырының талазы-биле чогуур хемчеглерни ап чорудуп турар. Комиссияның ажылында чеди депутат киржип турар.

Эрткен чылын болуп эрткен чыштың соонда, комиссияның бирги организастыг хуралын эрттирип, аңаа Советтерниң доктаамал комиссияларының ажылынга депутаттарның киржилгезин чугаалажып, комиссияның кежигүнеринден ортуузунга даалгаларны хүвээган. Кежигүн бүрүзү тодаргай даалгалыг. Оон күүселдезин дээш депутаттарның харыысалгазы соолгу чылдарда көскүзү-биле бедөөн. Комиссияның даргазы кижиниң, мээң хун бүрү ажылым кандыгыл? Чүнү-даа мурнай—организастыг ажылдар меңээ олаажыр. Тодаргайлаарга, комиссияның ажыл-чорудулгазын организастаар болгаш утлап башкарар, ажыл планының төлевилелин белеткээр, планнарның күүселдезин хынаар, комиссияның хуралдарын чыыр болгаш эрттирер дээш-де баар. Советтиң күүскомунуң хуралдарынга болгаш сессияларга сайгарары-биле комиссияның киирер дең кортеги айтырыгларны белеткээри база меңээ хамаажыр.

Доктаамал комиссияның ажылынга хөй-ниитиниң калбаа-биле кириштирип турар бис. Шак мындыг деминг чорук-биле эрткен чыышта Советтиң мурнунда тургустунган ажыл-агый, культура тургузуушкунуң сорулгаларын шиитпирээрнеге идепкейлиг киржип, элээп боттуг ажылдарны кылдывыс. Ажыл планын кварталдан тургузуп турар бис. Ында элээп наш кегеткен тургустувар. Ында кайы албан организациянның ажылын кандыг сорулгалыг хынаарын болгаш кайы албан организациянның азы бүдүрүлгенин удуртукчузу комиссиязының хуралынга кажап, кандыг айтырыг-биле дынмадыр кылырын тодаргай айытказ. Аңаа Советтиң күүскомунга болгаш сессияларга сайгарын көөрүбиле киирер айтырыгларывысты база айтып турар бис.

Каш тодаргай чижекче планывыстың күүселдезин канчаар чорудуп турарывысты көргүзейн. Хоорай Советинин девискээринде ажылдап турар аныяк оолдар, кыстарның — ажылчын аныяктарның кежээки школазында хаара туттукганының талазы-биле хынаалданы эрткен чылын чоруткан. Комиссияның гежигүннери тодаргай даалгаларны алгаш, тус-туста хынаалдарны кылган. Оон түңнелин комиссияның хуралынга чугаалашкан болгаш аныяктарның өөредилгезинче кошкан кижээгей салып турар черлерниң удуртукчуларының од талазы-биле илеткелдерин комиссияның хуралынга дыңнаан. № 957 КМК-да, Бии-Хем районунда, район эмнелгезинде бо айтырыгның багай тургустунганы илерээп Комиссияның хуралынга ол коллективтерниң удуртукчуларының дыңнадыгларын алган соонда, ук айтырыг ам чогумчалыг шиитпирлеттинин турар. Хоорай Советиниң күүскомунга «Советтиң девискээринде школа пазының четпээл уруглар албан черлериниң ажылының дугайында» айтырыгны база комиссия белеткээш, күүскомга киирер.

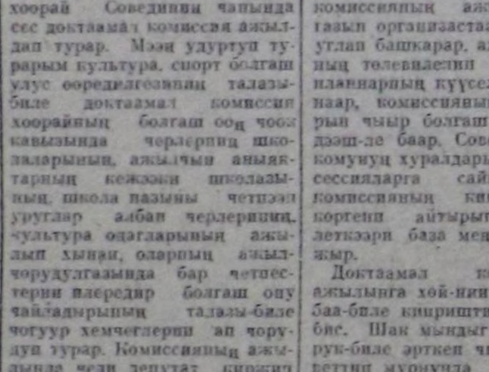

«Тыва көдээ тудуг» трестиң Туранда ыяш ажылдап кылыр пунктузунда Н. П. Краева хүндүлүг кижилерниң бирээзи. Нина Петровна ыяш ажылдап кылыр нарын станокту беш салаазы дег эки билир, будурүлгениң ай, квартал, чыл планнарын үргүлчү ажыр күүседип турар.

Бии-Хем районда Нина Петровнаны билбес кижи ховар. Чүге дээрге ол Тыва АССР-ниң Дээди Советиниң депутады, сонгукчулар оон хүлээп алышкынынга янзы-бүрү айтырыглар үжурунда үргүлчү кирип турар болгаш Н. П. Краеваны эки таныыр.

ЧУРУКТА: Тыва АССР-ниң Дээди Советиниң депутады, Туранда ыяш ажылдап кылыр пунктуңуң станок ажылчыны Нина Петровна Краева.

А. БЕЛОГОРСКИЙНИҢ фотозу.

СОВЕТТИҢ СЕССИЯЗЫНГА ДЕПУТАТТЫҢ КИРЖИЛГЕЗИ

Совет — чонуун соңгуткан бүрүн эргелиг төлээлекчилериден тургустунган, күрүне эрге-чагыргазының коллегиалдыг органы болур болгаш оон ажылының чедиишкини депутат бүрүзүнүң идепкейинден хамаарыжыр. Советтерниң ажылының организастыг, эрге-хүлээлге хевирииниң үндезини сессиялар болур. Советтерниң сессияларын Хоойлуда доктаткан хуусааларда чыылдырар. Депутат Советтиң сессия бүрүзүнге олуржур болгаш оон ажылынга идепкейлиг киржир, сессияга киирер айтырыгларны хынамчалыг, бүгү талалыг белеткээринге дузалажыр, оларны чугаалажырынга идепкейлиг киржир, ынаа, үндезининг шиитпирлерни хүлээп алырынга дузалаар ужурлуг.

Советтиң сессиязый чыылдырар дугайында дыңнадымышкынны алгаш, бодувуң эгелээшкинин азы Советтиң доктаамал комиссиязының болгаш күүсекчи комитединдаа даалгазы-биле, сессияга чугаалажыр айтырыгларны өөренип, материалдарны белеткеп киритер. Сессия мурнунда бодувуң соңгукчулары-биле ужурашкаш, Советке олардың күүседиринин хандырган, квартал тончүзүнге чедир 20 тонналан эвээш эвес сүттү плайдан ажыр садарын хүлээнгеп, ажылдап турар. Бүдүрүп турар судунуң шынары эңгежип, бирги болгаш ийиги сорттуң судун дужаап, үскүрү 4 хуу боюп турар.

Ферманың ишчилери партия болгаш чазактың кижиниң чаагай чоруу, оон чыртыкылыг келир үеэи дээш ада сагыш салдышкынынга харыы кылдыр улам күжениишкинниг ажылдаарын илергейлээн.

Чадаанаштың үлетпүр комбинадының чугай пегииниң ажылчыннары Конституция төлевилелин таныштыкаш, ону бир эп-сеткилдиг чүүлдүтүүнгеп.

Пенсионер М. Комбунуң чугаалааны болза:

— РСФСР-ниң Конституциязының төлевилелиниң 38, 39, 40, 41, 42 чүүлдериниң хамаатыларның ажылдаар, дыштанар, кадыын камгалаар, назылап кыраанда, аараанда, ажыл кылыр арга-шинээлип шуут азы шала чидиргенде, азырадыкчызын оскунганда материалдыг хандырылга

Ынаяк саавчы Н. Куулар төлевилелди танышкаш, улам сорук киржип, бодувда быжыглаан 23 инектериниң бирээзинден-не 2300 кг сүт саарыч хүлээнген. Ферма коллективи совхозтуң бирги кварталда күрүнеге 70 тонна сүт садар планын ийи чартык айда ажыр

Аныяк депутатка суме

ЧОНУНГА ХҮНДҮТКЕЛДИГ

1968 чылдың эгези. Ынчан Булуң-Терек суурнуң чурттакчы чонунга солун, сеткүүл тарадын чедирери-биле аныяк кыс почтачылап ажылдап эгелээн. Солун, сеткүүл, янзы-бүрү журналдар доддур сүккан сумказын эгин ажыр чүктеп үүрүнүң-не суурнуң өреге бүрүзүн чангыстап келип, чаа келген почтаны өй-шазына тарадып чедирип турар апарган. Ол кыстың адын Чолдак-оол Бегзи дээр. Оон күш-ажылче баштайгы базымы Булуң-Терек суурга шак ынчаар эгелээн.

Кижиниң тура-соруу, будужу күш-ажылга илереттинер болгай. Ур-даа үе эртпээн, Ч. Бегзи кызымак ажылы-биле суурнуң чурттакчыларының хүндүткелин чаалап алган. Кады ажылдап, чурттап турар эш-өөрүнүң мактал, хүндүткелин чедип алыры аңаа-да бир чүве эвес дээрзин ол кончуг эки билир. Аныяк кыс аңаа сорук кирип, ажылынга кызымаа дам барган.

Почтачы кижиниң ажылыөске мергежилдиг кижилериниң ажылы-биле дөмей, бергедаа, чонунга хүндүткелдиг-даа. Ол — чонуун күзенчиг ажалчызы. Ындыг болбас арга чок, почтачы чаа келген солун, сеткүүлдү, чагаа, телеграммаларны сумказын долдур сүккаш, күзүмчү айы-биле бажыңнарны далаш кезии бызыытар, бажың бүрүзү ону хүндүткел-биле хүлээп албышаан, четтиргенин ыяап-ла илередир. Ч. Бегзи аңаа ажылдап келген чылдарында суурнуң чурттакчыларының четтиргенин илереткен сөстерин чеже катап дыңнаваан дээр. Буланы-Терек — районда хөй чурттакчылыг суурларның бирээзи. Оон кудумчуларын кезии, солуусеткүүл доддур сүккан сумказы эгин ажыр чүктеп алгаш, бажын бүрүзүнге чакыстап чедери, ылангыя хөрээжеа кижиге берге болбайн аян. Ындыг болза-даа ажылынга бердинген кыс аңаа бергезинмейн, ак сеткилдиг ажылдап келген. Ч. Бегзиниң Булуң-Терек суурга почтачылап ажылдаанындан бээр хой-даа эвес үе эрткен. Бо үениң иштинде ол кызымак ажылы-биле чангыс чер чурттугларының хүндүткелин чедип алган. 1970 чылда Чолдак-оол Бегзиге Кызыл-Дагның харылзаа салбырының эргелекчизинге ажылдаарын даскан. Оон бээр элээп үе эрткен. Оон удуртканы харылзаа салбыры суурнуң чурттакчы чонунуң почта, харылзаа-биле хандырылгазын экижидер дээш кызымак ажылдан келген. Ырак-узак коданнарга, ферма төптеринге почта чедирилгези мында эки тургустунган. Кедээнин ажыл-ишчилери солуп, журналдарны чогуур ой-шаанда озал чокка ап, номчуп турар.

Ч. Бегзи бодунуң ажылынан аңгыда, суурнуң хөй-ниитиниң ажылынга идепкейлиг киржип турар. Кады ажылдан турар эш-өөрү аңаа улуг бүзүрелди илередип, эрткен чылын болуп эрткен чылшта ону Кызыл-Даг кодээ Советиниң депутадынга сонгаан. Депутат чонуун изиг бүзүрелин шынызыдар соруугазын база ак сеткилдиг күүседип турар. Округунуң сөңгукчулары-биле быжыг харылзаазы депутат түдүн турар болгаш оларның күзел-соруун ажыл-ишке боттандырар дээш кызымак ажылдап турар.

А. ДАРЖАЙ.

ЭШ Л. И. БРЕЖНЕВТИҢ ИРКУТСКИГЕ ЧОРААНЫ

(Төнчүүр. Эгези 1-гн арыда).

дургаар бойдустуң ховар байлаан ажыглаарынга белеткевир болгаш ону ажыглаш эгелээр ужурлуг.

Тудугнуң районнарынга амыдыралга эки байдалдарны тургузар, чурттагга бажыңпарын, клубтарны, школдарны тударынга улуг кичээнгейни үндүрер херек болгаш ону чогуур хемчээлге база климат байдалдарын барымдаалап тургаш чогуур техниктиг денгелге кылыр ужурлуг. Ол болза ханы партийжи сорулга болур болгаш ону ЦАМ-ның оруунуң таварын эртип турары бүгү крайларның база областарның партия организацияларынга амгы үе-чадада шиитпирлээр ужурлуг.

База бир чүүл дугайын чугаалаксадым. Силерниң областыңар индустриалдыг-даа болза, кодээ ажыл-агыйның хөгжүлдезиниң элээн кудуку темпилери-биле эптежип болбас. Беш чылдың ийи чылының дургузунда область ногаа, сүт, эът, чуургалар бүдүрүлгези элээн өскен. Ынчалза-даа силер бодугар безин од ам-даа четпес деп санап турар-дыр силер. Улетпүр районнарны кодээ ажыл-агый баазалыг болур ужурлуг болгаш бодуң мал ажылының продуктудары-биле база ногаалар-биле хандыртынган турар ужурлуг. Чижээлээрге, чаа ногаалар-биле магазиннер бүдүн чыл дургузунда хандыртып турар кылдыр ажыл-херекти ынчаар организастаар херек.

Ону кылып болбас бе? Ону кылып болур, ону чижээлээрге мурнуу чүктен азы өске областардан сөөртпейн кылыр херек. Ындыг сөөртүлгелер чарыгдаалдар болдурар херек-дээш оон-биле кады ону ажыл-ишчи ёзу-биле кылбас болза, садыг четкизинге ногаа аймаа үзүктелир, од чорук чурттакчы чоннуң чөптүг таарымнаш чоруун болдурар.

Силерниң билир чүүлдериңер дугайын чугаалап тур боор мен, эштер, ынчалза-даа катаптаашкын өөредилгениң иези болур болгай. Бир эвес мен ТК-ның болгаш чазактың өмүнээзинден чугаалап турар болганымда, чурттакчы чоннуң боттарыңарның бүдүрген эът-биле, сүт-биле, чуургалар-биле, ногаалар-биле хандыраргың айтырыгларың шиитпирлээрниге бүгү кичээнгей-биле хамаажыр ужурлуг силер. Амгы үеде ногааларны тепличаларга пленка адаанга бүдүн чыл дургузунда өстүрериңе өөренип алган. Оон ийи чижээ болза «Московский» совхоз болур. Москваны чаа ногаалар-биле ол хандырып турар. Силер база ону кылып болур силер.

База бир айтырыг дугайын мээзэ илеткээн. Силерниң областыңарда планнарны чедир күүсетпейн турар бүдүрүлгелериң саны хөй. А план деп чүл, эштер? Од болза партияның экономиктиг политиказын боттандырыш чорударывың көд чепсээ болур. Бистиң бүгү аргаларывысты барымдаалап корүп тургаш, Москвада, республикаларда болгаш областарда муң-муң кижилер күүседир дээш, Силерниң биске ам чаа чугаалаан сүмелериңерни болгаш саналдарыңарны амыдыралга чедиишкиниг боттандырын чорудар дээш сибиряктар боттарындан хамаажыр бүгү чүүлдерни кылыр дээрзин харыысалгалывыбле медеттеп тур мен.

(СЭТА).

ганизацияң бүрүзүнүң, күш-ажылчы коллектив бүрүзүнүң амыдыралының болгаш ажыл-чорудулгазының кол угланывышкыны болур ужурлуг. Тура дүшпейн ажылдаар дугайын чугаалап тура, мен: кижизидикчи ажылды база бодап турар мен. Чакдыкта ажылчыннар-биле, бригадабиле сеткилдиң хацызындан чугаалажыр, ажыл-херекти практикага организастап чорударынга дузалаар херек.

Бистиң ажылчын ацгыыска бодунуң бүдүрүлгезиниң ажыл-херээнге зө болуп хамаарыкыры, чогаадыкчы эгелекчи санал, бүгү улустуң байлаан ковудедир деп күзел шынар болган. Бо бүгү чорук социалистиг чарышта, чогаадыкчы эгелекчи саналдарда тодаргайы-биле илереттинген. Чарыш бисте дээштиг болу берген. Чүгле чаңгыс бүдүрүлгениң иштинде эвес, харын бир хоорайның заводу өске хоорайларның заводтары-биле чаржып турар болгаш оон-даа өске. Ол чоруктуң эргежок чугулазын болгаш шынныын амыдырад боду бадыткаан.

Областың экономиктиг хөгжүлдезинге хөй чүүлдерни кылып турар Иркутскиниң партия организациязы салдынган сорулгаларны чедиишкинниг-биле күүседир дээрзинге бүзүрелди илередикседим.

Силерге болгаш областың ажылчы чоннарынга күш-ажылчы улуг чедиишкиннерни күзеп каарын чопшээреп көрүүр.

Чөвүлел хуралга эш Н. В. Банников чүве чугаалаан. Оларның ажылынга ханы анализ дээш, областың партия, совет болгаш ажыл-агый организацияларының ажыл-чорудулгазын экижидеринге идиг болур үнелиг саналдар база шүтүмчүлекчи сүмелер дээш Л. И. Брежневке чүректиң ханызындан өөрүп четтиришкинни олурушкаларның омүнээзинден ол илереткей.

Обдастың экономиктиг хөгжүлдезиниң дугайын, үлетпүр комплекстерни тургузар талазы-биле областың партия организациязының ажылының дугайын, кодээ ажыл-агый бүдүрүлгезин концентрастаарының ажылдан кылдынган программазының дугайын болгаш ону боттандырыш турарының дугайын, бар четнестериз чайладырынче угланган хемчегдериң дугайын партия обкомунуң бирги секретары делегеңгейн-биле чугаалаан.

Областың девискээринде Байкал-Амур магистралының тудуунуң талазы-биле салдынган онаалдаларны тургускан хуусавындан бир чыл мурнаи күүседирин од дыңпаткан.

Бодуларның чедип келгениңер-биле Силер, Леонид Ильич, биске чаа идигни, энергияның чаа немелдезин бердиңер деп, Н. В. Банников чугаалаан. Партияның XXV съездизиниң, СЭКП ТК-ның декабрь Пленумунуң шиитпирлерин чедиишкиниг күүседир дээш, Силерниң биске ам чаа чугаалаан сүмелериңерни болгаш саналдарыңарны амыдыралга чедиишкиниг боттандырын чорудар дээш сибиряктар боттарындан хамаажыр бүгү чүүлдерни кылыр дээрзин харыысалгалывыбле медеттеп тур мен.

(СЭТА).

БӨМБҮРЗЕКТИҢ СУДАЛЫ

СЭТА болгаш ПМА: КЫСКА ДЫҢНАДЫГЛАР, ТАЙЫЛБЫРЛАР

ШИИТПИРЛИГ НЕГЕЛДЕЛЕР

● **ФЕРГАНА.** Нейтроннуг бомба турбас ужурлуг деп чазгай күзелдиг бүгү кижилер меделеп турар. Бистер, совет эмчилер, эп-не гуманныг мергежилдиң төлээлекчилери бис, ынчангаш нейтроннуг бомбаны бүдүрбес дугайында бүгү делегейниң кижилериниң кыйгырыынга үнүвүстү кадыш, массалыг үзүткаашкынның чепсээн бүдүрбезин негеп тур бис. Америк дайынзыракчылар аймылдыг планын болдурбас.

Совет кижилер тайбың туруузукчу күш-ажылда хаара туттунган, СЭКП-ниң XXV съездизиниң шиитпирлерин амыдыралга боттандырар дээш ажылдап турар. Бистиң улузувус Коммунистиг партияның болгаш Совет күрүнениң делегейниң дүйкүүрлүг чоруун чавырылдырарынче угландырган тайбыңга ынакшылдыг дашпыкы политиказын чангыс үн-биле чүүлдүгүнүп, деткип турар. Од политика чүгле совет улустун эвес, харын бүгү кижи төрелгетениң эрге-ажыктарынга болгаш салым-чолунга харымдаг турар.

Т. ЕФГЕМОВА,
Узбек ССР-ниң алдарлыг эмчизи.

● **МОСКВА.** Бүгү-ле дириг амытаннарны узуткаарыйың планын тургузуп турар кижилер-биле канчап эптежип бис. Америк милитаристер нейтроннуг бомбаны «гуманныг» чепсек чүве деп адап турар-дыр. Кижилерни массалыы-биле өлүрүп-кырар чепсекти канчап «гуманныг» дээрил?

Мен — артист кижи мен. Уран чүүлдүң аргазы-биле кижилерге өөрүшкүнү болдуруп, кижилериниң тайбың ажыл-херектерин шиитпирлээринге дузалап турар мен. Нейтроннуг бомбага чүдүр иениң елденнээшкини улуг. Ийи харлыг оглум бар, ынчангаш бүгү кижилериниң уруглары аас-кежиктиг болурун күзеп тур мен, мээң үнүмге бомбүрзектиң бүгү иелери каттыжар.

С. КОРКОШКО,
РСФСР-ниң алдарлыг артизи.

● **НОВОСИБИРСК.** Нейтроннуг бомбаны бүдүрер, ону Европага тургузар талазы-биле АКШ-тың планнарының дугайын солуннардан номчаан кижи кайгаар чүве-дир: арткен дайын сөөлүнде 30 ажыг чылдар эртип турда ындыг чепсекти канчап бүдүрерил? Ол чылдарның үржуктары үтүндура бергени ол бе?

Бистер, совет кижилер, ядролуг энергияны тургузукчу ишке, чоннуң чаагай чоруунга ажыглап турар бис. Төрөөн черимниң янзы-бүрү булунгарынче улус ажыл-агыйының чугула чүктерин сөөртүп чораап, бистиң кандыг-бир улуска кыжаның турарывысты кымдан-даа дыннаваан мен. Харын биске нейтроннуг бомба-биле кыжаның турар апарган ышкажыл. Хөочүн солдат болганымда дөрт чугаалаар мен: ол дээрге хоозун чүве-дир. Бистер — бистин партиявыстың болгаш күрүневистиң политиказы дээш, тайбыныың болгаш чаагай харылзаалар политиказы дээш туржуп турар бис.

А. ВОЛКОВ,
база директору, Совет Звиленииң Маадыры.

● **САРАНСК.** Американың Каттышкан Штаттары нейтроннуг бомбаны бүдүреринил планын тургузуп турар. Ону боттандырары дээрге чепсегленишкиннерни эндере бүдүрерине чедире бээр. Ынчангаш ону болдурбас ужурлуг бис. Бөмбүрзектиң хүү-салымы дээш туржуп турар кижилерниң демисели тиилээр. Ындыг коргунчуг чепсек-биле капиталистиг чурттарның шериглерин чепсеглээр болза халап үнер.

Мээң ажылдап турар участогумнуң коллективи электри лампаларының спиралдарын (лампа иштинде сывырындак удазын) кылып турар, сөөлгү үеде «Олимпиада-80»-ниң спорт тудугларын чырыдар лампаларның удазыннарын кылып эгелединие.

Бистер тайбың херээнге, кижилерниң аас-кежиниге, оларның келир үезинге ажылдап турар бис. «Нейтроннуг бомба турбас!» деп шиитпирлии-биле меделеп тур бис.

Н. ФЕДОТОВА,
ажылчын, ССРЭ-ниң Дээди Совединиң депутады.

Апрель 4 — Венгрияны фашистиг эжелекчилерден хостаанының хүнү

ВЕНГР НАЦИОНАЛ БАЙЫРЛАЛ

БУДАПЕШТ. Фашизмден чуртту Совет Армаяның хостаанының 33 чыл болган оюнга тураскаатканда байырлалдар парламент бажыныың мурнунга болгаш Геллерт даггa ВУР-нуң күрүне туктарын көдүрүп үндүрери-биле Венгрияга эгелээн.

Алдарлыг хүн-биле холбаштыр Будапештиде Хосталга шөлүнге совет хостакчы дайынчыларның тураскаалынга чечектер салган. Чечектер салырының байырлалдыг ёзулалынга ВСАП ТК-ның бирги секретары Я. Кадар, ВУР-нуң Президиумунуң Даргазы, ВУР-нуң Министрлер Чөвүлелиниң Даргазы Д. Лазар. ВУР-нуң политиктиг, күрүненик болгаш хөй-ниитининиң өске-даа сураглыг ажылдакчылары киришкеннер.

(СЭТА).

Будапешт—Венгр Улус Республиканың пайысылалы. Геллерт дагда Хоталганың тураскаалы.
МТИ—СЭТА-ның фотозу.

ДЕРЗИИ ҮҮЛГЕДИГЛЕР, ЁРАЖОК ЫЙЫДЫЫШКЫННАР

ЧООККУ ЧӨӨН ЧҮКТЕ байдал келгей дүшкүүрлүг болуп артпышаан. Израиль шериглери Ливанда ооң эжелеп алган девискээрлериниден доп-дораан үндүрер дугайынга КНО-нуң Айыыл чөк чорук Чөвүлелиниң шиитпирин Тель-Авив херекке албаставышаан. Ливанга байдалды чогумчудары-биле КНО-нуң олче чоруткан шериглерин таарыштыр тургузарынга болгаш оларның ажыл-чорудулгазынга чүүл-бүрү мооңдактыг агрессор таварыштырып турар.

Бодунуң шериглерин үндүрүп алырын уламдыктырбышаан, Израиль болза, «болган фактыларныы» дээр хандыкшаан тактиказын ажыглап алгаш, үе-шаг эрттирериң кылыдын, ажелеттарген девискээрге «месилдежин турарлар аразының» зоназы янзылыг чүве тургузарын оралдажып турар. Ол зонаны Ливанның барыын үзелдиг консерваттивтиг күштериниң талалакчыларынан чыын алдынган чалча армияның төлээлекчилери башкарган тураын, а херек кырында израиль контрольдун адаанга турарын Израиль күзеп турар. Чалча армияның бөө-чергээ Удурланыышкынның палестин шихчээшкинининге болгаш Ливанның национал-патриотчу күштеринге удур угланган турар ужурлуг дээрзин Тель-Авив чажырбайн турар.

Тель-Авивтиң океан кежилдир камгалакчылары деткизээн болза, Израильдиң база дагын агрессия кылыры болдунмас турган ийик дээрзин Ливанның мурнуу талазында фактылар чугаалап турар. Ол дээрбечи халдалашкынны АКШ бүрүү шавардан, туржук, харын улам-на чаа-чаа бөө-чепсекти агрессорга бербишаан.

Дайынзырак сионистерниң дээрбечи үүлгедиглерине идиг берип турар база бир өске фактор болза, Израиль-биле чаңгыс талалыг дүвөлөа чугаалажышкыннар кылыр дээр Египеттиң политиказындан араб делегейде тывылган чарлыышкынының хевээр артып турарыол болур. Израиль премьер-министр Бегинниң бир талазында, Мурнуу Ливанны эжелеп алган болунуп шериглериңе дужаалзар берип, а өске талазында египет президент Садатка чагаа чорудуп, сепараттыг дугуржулга дижир чүвени долгандыр чигзинчиг чугаалажышкынны үргүлчүлээр деп санал киирип турары таварылга эвестир. Ол сорулга-биле Израильдиң камгалал министри Вейцман Каирге чораан. Бодунуң мурнунда-ла чарлааны «тайбың планы» дээр чүвезинге кандыг-бир өскерлиишкиннер киирерин израиль тала күзеейн турар дээр билиишкинни Бегин тоттарай берген. Ол «план» 1967 чылда эжелеп киргей девискээрлерден израиль шериглерни бүрүн үндүрерин-даа. Палестинаның авазлулуунуң дүрүм ёзугаар боттэргелевин хандырарын-даа конбейн турар.

Ындыг турбуже, египет удурлуктар Тель-Авив-биле чаңгыс талалыг дугуржулгалар кылырының идеязындан тутунган чыдыкааннар. Ынчаарга араб чурттар Лигазының чөвүлелиниң Каирде сессиязының киржикчилери (ол сессияны Алжир, Сирия, Ливия, Ирак болгаш Демократтыг Йемен ышкаш ындыг чурттар бойкоттап каапканнар) арабтар аразынга эң-сеткил каттыштырылгазының бийдалын катап тургузарының эргежок чугулазының дугайын залга чарлап турда, Садат боду «бодумнуң инициативамдан кажан-даа атказарлавас мен» деп, америк университеттерниң египет найысылалда чоруп турар төлээлекчилеринге хөйге дыңналдыр бүзүредип чугаалаан. Ынчаарга чогум-на харын Садаттың дужуп берикчи үүлгединишкиннерни араб делегейни чарлыышкынга чедирген болгай.

Израильдиң Мурнуу Ливанда агрессиязы болгаш чаңгыс талалыг дүвөлөа дугуржулгалар кылырының политиказы — ол дээрге Чоокку Чөөн чүкте месилдежиишкинни бүгү талалыг болгаш чөптүү-биле таарыштыр шиитпирлээрниге дужамының халдадып турар тудуш харылзаалыг моонлактарның бирээзи-дир дээрзин Чоокку Чөөн чүкте сөөлгү бүгү болуушкуннар көргүзүп турар.

• • •

«Тайбың болгаш найырал дугайында кыдат-япон керээжижир чүрени чарыг тургаш, антисоветтиг эвилелдежилгеге. Японияны хандыкшыдар сорулга-биле аңаа хамаарыштыр Пекинниң кылын турар ыйыдыышкыны ужур-дүрүм чогубиле дашпыкының көрбээн чүвези, көдүрбээн хөнээ чок хайгаракчыларын безин кайгадып эгелээн. Ол ужур-дүрүм чок ыйыдыгның сөөлгү көргүзүү Японияның Социалистиг партиязының Төп күүсекомунуң даргазы И. Асуката баштаар ол партияның делегациязы Пекинге чоруп турарының үезинде кыдат удурутулганың төлээлекчилериниң хемчеглери болган.

Японияның оппозистиг улуг күш болуп турар социалистиг партиязы ол чурттуң политиктиг амыдыралынга улуг ролдуу ойнап турары пекинчи удурутукчуларга билдингир болгай. Оон делегациязының Кыдатка чоруушкунун япон парлалгага калбаа-биле чыыдар, а ындыг болганда, кыдат удурутукчуларның үзел-бодалдарын болгаш чугаалапкан чүүлдерин япон парлалганың арыннарынга көргүзе бээр деп чүвени олар баш бурунгаар билип-даа турганнар. Ынчаарга Японияның Социалистиг партиязының делегациязы-биле чугаалажышкыннар үезинде боттарының кылган медеглелдеринге олар Японияга чүнү саналдаанарыл? «Совет Эвилелинге удур туржур төлээде», чаңгыс ай фронтуну канчалыыр тургусса чогуурун, Пекинниң «ког майзыны — ССРЭ» деп шагдан бээр алгырып келген антисоветтиг стратегиязы-биле эп-сеткил каттыштырарын саналдаан дивес силер бе.

Кыдат-япон найырал иниителдиниң чиңгине секретары Сунь Пин-хуаның япон социалистер-биле ужуражышкынга чугаазындан чүгле чамдык чүүлдерни көргүзүп көрээли. «Делегөй дайынының баазазы — Совет Эвилели эң улуг айыыл болуп турар, бир эвес Японияның Социалистиг партиязы ССРЭ-ни социалистиг чурт кылдыр санап турар чүве болза, ол дээрге Кыдаттың бодалынга чөрүшкек болу бээр. Япон политиктер Японияның чоннун боттарының сөө-биле эдертип, оон онза кичээнгейин Сонгу чүктүң адынче угландырар ужурлуг» — деп, ол чүдүруп турган.

Япон демократтыг күштериниң туруш-бодалын херекке алыр күзел чок пекинчи удурутукчуларның Японияның иштики херектеринге шак ындыг холгаарлаашкынынга Японияның Социалистиг партиязының делегациязы чогуур ойтур шаныышкынны бергенин чугаалаар херек. Япония социалистиг бүгү чурттар-биле, оларның аразында ССРЭ-биле-даа, тайбың болгаш найырал дээш туржун турар, Японияның Социалистиг партиязы япон милитаризмниң катап төрүттүнериңе удур, АКШ-биле шериг эвилелин узуткаар дээш туржун турар деп, делегациязының баштыны онзалап демдеглээн. Социалистиг чурттарның улустарны камгалап турар чепсектиг күштерин капиталистиг күрүнелерниң чепсектиг күштери-биле холуштурбазын кыаттардан од дилээн. Ынчалзаза ол сагындырышкыннар кыдаттарга салдар чедирбээн. Чугаалажышкыннар доозулган соонда, Кыдаттың Компартиязының ТК-зының даргазының оралакчызы, Кыдаттың Күрчөвүлелиниң премьериниң оралакчызы Дэн Сяо-пин шыырал хөлүге ышкаш, «удур бодаларын» ажылдадырын шиитпирлээн болгаш Пекинниң негелделериңе дүүштүр Япония-биле кереэге эң дүрген ат салдырының нүүрүнде Токионже чоруптарынга бодум-даа белеп мен деп медеглээн дээр.

Ындыг ужур-дүрүм чок ажылдаашкыннар чамдык түңнелдерни Пекинге берип турарын айытпас аргазы чок. Японияның чазаа керээ чарар дугайында чугаалажышкынарны иденкейжидерин болгаш ол сорулга-биле болунуп ашгыкы херектер министрин КЎРнуң найысылалынче чорударын шиитпирлээн. Японияның чүвени чөптүг угаалылап болдаар ажылдакчылары, ол ышкаш парлалга органнары ындыг ажаш чорукка шиитпирлиг удурланыышкынын чугаалап турар. «Япония Кыдаттың чылгаанга алыспэе болгаш Пекинниң антисоветтиг стратегиязына үндезилеттинген эвилелдежилгеге чоңнаэрешпее ужурлуг» деп, япон «Санкэй симбун» солун сагынызырган.

С. СТОКЛИЦКИЙ,
А. БИРЮКОВ.

(СЭТА).

Объективте—Таити

Оожум океанның Чөөн кеэзинде туруп турар Полинезия ортулуктарының эң улуу чылыг далайлар-биле кажаалаттынган Таити деп чараш ортулук болур. Ол ортулукта Полинезияның административтиг төвү Папеэте хоорай туруп турар.

1958 чылдан бээр Полинезия француз губернаторга чагыртқан. Франциянның «дадай ындында девискээри» болу берген.

Ортулуктуң чурттакчы чоңунуң орулгадарының кол үнер дозу болза копраны, ванильди үндүр садары, а ол ышкаш тана кылыр туңну болгаш жемчуг тывары база садары болур. Сөөлгү чылдарда туризм элээн хөгжүй берген.

ЧУРУКТА: Полинезияның административтиг төвү—Папеэте хоорайның кудумчузунда; Таитиниң бичии хамаатылары.

И. СЕРЕБРЯКОВТУҢ фотозу.

(СЭТА-ның фотохрониказы).

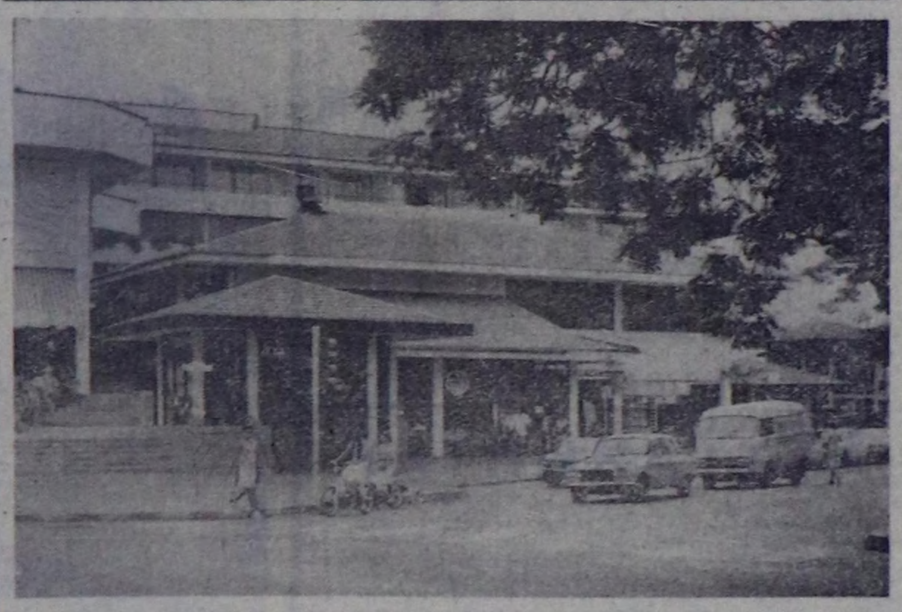

ЧУРУМЧУТСА

Амгы үеде машина-техника көдээ-даа черлерде кол эдилээр транспорт апарган. Аар-даа, чиик-даа чүктүг болзувусса, машина, трактор беридер дижир болгай бис. Мооң бкчии-ле мурнунда үеде аътты заажок ажыглап чордувус. Ам дээрге аът тергелеп, шанактан алган чоруур кижилер ховартаан, чүгле малчыннар хөй кадарын мунуп чоруур боор-дур. Олар безин хоорай, суур кирер дээнде база-ла машина дээр, Мында эки-даа, багай-даа талалар барын чугаалажып турдузус.

Байдал мындыг апарганынан көдээ черлерде совхозтарның, албан черлериниң янзы-бүрү тракторлары, машиналары-биле чергелештир кижилериниң хуузунда машиналары, мотоциклдери база эвээш эвес. Техниканың ковүдээни-биле кады оларны мунар, башкарар кижилер хөй апарган, кэш санныг улуг назылыгдардан өске аныяк өскен, техника башкарарынга өөренген өөреамээнидээ хамаан чок, руль артынга олурунтар боор-дур. Кандыгдаа чүве доктаатынган корумчурумнуг болур болгай. Техниканы кайы-хамаан чок ынчаар мунуп чораап, озал-ондак кылыр, кемдеп-кергээр, харында олум-чидимге таварыш боор-дур. Бистиң «Чодураа» совхозка бир трактор кабиназынга улус сынмарлажып чорда, эжик ажыттынарга, бир кижи уштунгаш, трактор дугуюнуң адаанче кирди.

Мындыг байдал түгле бистиң районда, «Чодураа» совхозта эвес. Машина, тракторлуң кабиназында сынмарлажып алган, чамдыкта оон мотор халывының кырындан бээр айыдедир чүдүрүп алган чоруур аныяк өскенни каза-даа чораап, бо-ла эскерер-дир мен. Оларның чамдыктары эзирикдаа чоруурлар. Чорук-херек кылыр дээн кижилер совхозтар удуртукчуларындан бо-ла машина айтыра бээр. Ынчан директор азы өске-даа удуртукчуның кабиназында 2-3-үү-биле сынмарлажып алган малчыннар, бригадалар, участоктар кезип чоруур болгай. Бо бүгүден кандыг озал-ондак боон болбазыл?

Бо бүгүнү чүге биижин тур сен дизе, машина-техниканы башкарарының чурумун база кудумчу шимчээшкинининиң чурумун сагыырының хайгааралын чүгле КАИ азы милиция ажылдакчыларынче чаа кааргa, ышн эвес деп бодап турар мен. Харын-даа совхозтар, бүдүрүлгелер, организациялар удуртукчулары боттарындан эгелээш, орук-транспорт шимчээшкинининиң чурумун ышнгыы тудар болза эки деп бодаар мен. Чүге дээрге, чамдык ажыл-агый удуртукчулары машина, тракторну ынай-бээр чорзун деп айтыышкын бээриңден өске, оларның техниктиг байдалынче, орук, кудумчу чурумун сагыырынче улугла сагыш салбас боор-дур. Ужуру болза халаг ээнрик ийикпе дүүн арагалаан, нормадан ажыр кижи олурткан чолаачыны, үрелик машинаны удуртукчу болу-ла орукче үндүрбее болза ээн.

Совхозтарда, чамдык албан черлеринде бо талазы-биле контрольдун кошкаан ажыглап алгаш, чамдык чолаачылар, харын-даа машина башкарар эргечок кижилер, транспорт эдилээринин дүрүмнерин биле тура үреп, орукка чоруурунда чурумнарын херекке албайн турар. Моон уржуунда орук-транспорт озал-ондактары, кемдепкергээр чоруктар бо-ла болу бээр-дир. Ынчангаш кедээ черлерде бүдүрүлгелерге, илгингыя совхозтарга техника эдилениниң, кудумчу шимчээшкинининиң чурумнарын сагыыры дээш негелдени күштелдирзе деп күзел бар. Ону бир дугаарында удуртукчулар хөлга алза. Ооң-биле кады совхозтарга, бүдүрүлгелерге болгаш организациялага штаттан дашкаар автоинспекторлардан тургузар болза (төп черлерде бар болгай) транспорт эдилелиңге болгаш башкарылгазынга чурум черле экижиир.

Ш. СЕРЕН,
Тес-Хем районнуң «Чодураа» совхозунда хойнулар бригадири.

МААДЫРГА ТУРАСКААЛ

Зоя Космодемьянскаяның маадырлыг чорук кылган черя Петрищевода тураскаал комплекси чаарты кылырының төлевилелин чогаадып кылган.

Маадыр кыстың олүрткен черинге шолду дерип кылыр, оон дал ортузунга Зояның хүлерден кылган тураскаалы бедип үнер. Суурнуң төвүнге он ийи тураскаал баганалары тургузар. Петрищевога аалчылар бажыңын тударын, чаагайкыдыга талазы-биле улуг ажылдарны чорударын төлевилээн. Тураскаал комплекси чаарты тургузарынга Москвапың болган Москва чоогунуң студентилериниң тудугжу отрядтары киржирлер.

— Петрищевода музей бо чылын 30 чыл болур. 1948 чылда од суурнуң чурттакчыларының инициативазы-биле кодээ Советтиң бажыңынга «Зояның булуңуп» ажыткан. Аныяктарның болган студентилериниң VI Бүгү-делегей фестивалының Москвага ажыттынарының бүдүүшүнде, 1957 чылда, музей түскай бажыңче кошкен. Ада чурттуң улуг дайынының хоочуннарының ужуражылышкынары совет улустуң революстуг дайынчы болган күш-ажылчы алдарының черлери-биле походтарының киржикчилериниң слеттары ында үргүлчү боон турар. Бо чылдарның дургузунда Петрищевога үш миллион ажыг экскурсант чораан — деп, музейниң директору В. Мулин чугаалаан.

ВЛКСМ-ниң XVIII съездизиниң делегатгарын, дашгыкы аныктар организацияларының төлээлекчилерин уткуурунга музейниң коллективи белеткеп берген.

Көргүзүг үүлдерин чаартып, фондуда чаа дегдирир үүлдерни кээп турар. Москва дээш тулчуушкун үезинде партизан болуктериниң ажыл-чорудулгазын көргүзүп турар карта чурукту музейге чооктө чаа дамчыдып берген. Ленинградтан бичии планетаның фотографиязын чорудуп берген. Ол планетага 1971 чылда Зоя Космодемьянскаяның адын тывыскан.

А. СИВЦОВ,
СЭТА-ның корр.
Петрищево,
Москва областы.

* * *

БЕЛЕККЕ

ЛЕНИНГРАД. ССРЭ-ниң Эртемнер академиязының библиотеказы Хельсинкиде университеттиң славян фондузунга билигнин янзы-бүрү адырларның талазы-биле чеди үе орус болган совет эртем номнарын белекке берген. Эрткен чылда үлегерлиг библиотекалың ном чыылдазын долдурган, М. В. Ломоносовтуң хүү коллекциязындан номнарны Совет Эвилелинге дамчыдып бергенинге харыы кылдыр ол байырлалдыг актыны чоруткан. Улуг оруе эртеминиң демделген кааны янзы-бүрү дылдар кырында ховар дээш эртем номнары болза фин болган совет шинчилекчилериниң кады кылган ажылдарының түннели болган. Амгы байырлалдыг ёзулалды вйи чурттуң аразында найырал, кады ажылдажылга болган дузалажылга дугайында керээниң 30 чылынга таварыштыр чоруткан.

(СЭТА).

* * *

Үлетпүр үндезинингe

Байкал-Амур магистралының району иевии хөнү өстүрериниң зоназы болу бээр. Ол айтырыг талазы-биле шинчилелдериниң баштайгы чадавыр Кыдыкы Соңгу чүктүң коодээ ажыл-агыйның эртем-шинчилел институдунуң ажылдакчылары доосканнар. Ол шинчилелдериниң бирээзи практиктиг түннелдерни ам безин бере берген.

Амур областың Селемджинск районда «Улгэн» совхозка белок-минералдыг немелделерни ажыглап тургаш, ийи ай дургузунда ивилерни семиртип келген. Ол немелделерге чүк концентраттыг холаан турган. Оон түннелиниде ивилерниң 83 хуузу тергиин семирээн болган. Семиртилгениң чаа методиказын Якутчанның, Иркутск, Чита болган Амур областарның специализастаттынган ажыл-агыйларынга калбаа-биле ажыглаар.

(СЭТА-ның корр.)
Порильек.

УЗУН НАЗЫЛААРЫ—СОЦИАЛ АЙТЫРЫГ

Гиппократтың соондагы ийи муң чыл дургузунда кижилерниң кырыырының дугайында ийи чүс ажыг теорияларны тургускан, а кырыыры-биле демисежириниң оон-даа хөй аргаларын тыпкан. Ыпчалазында кижи назының узадырының боттуг аргалары пииттилелдиң бедик эртем-техниктиг болган экономиктиг хөгжүдезиниң үезинде тыылган.

Кижилериниң назының узадыры — XX чүс чылдың эгүлээ айтырыгларының бирээзи. Бистиң чуртувуска кижилериниң ортумак назыны 1916 чылда хаанныг Россияга 33 хар турганындан бо хүнперде 70—72 хар чедир улгатканын. Моону үндезин социал чаартылталарның, чоннуң күш-ажыл болган амыдырал байдалын экижиткенинин түннелинде чедип алган. Ынчангаш бистер ам элекке кырыыр чорук-биле демисежириниң ёзулуг чаа аргаларын ажылдап кылыры пегеттинип келген үеде чурттап турар бис. 90 болган 110 хар аразында чурттап турар кижилер кайы хөй, ынчангаш бистер элекке кырывас ужурлуг бис. Дириг амытаннарга шенелде кылгаш, оларның назының 25—40 хуу чедир узадырын өөренип алган бис. Соруулга болза узун назылаарының генетиктиг чажыттарын дүргени-биле балып алыры. Амгы үениң биология эртеми ол орукта турар. Кырыырының чажыттарын тывар талазы-биле чоокку чылдарда хөй түүлдерни билип ап болуруувуска бүүреп турар мен.

Элээн каш чыл бурунгаар медицина эртеминиң доктору Нина Сачук баштап турар социал геронтология лабораториязы узун назылыг 40 муң кижиге хөй айларда чорутқан шинчилелдериниң түңнелин үндүрген. Аңаа бүгү чурттуң девискээринде узун назылыгларны хаара туткан, ынчалазында «узун назылыгларның зоназы» дээр Кавказ дагларында

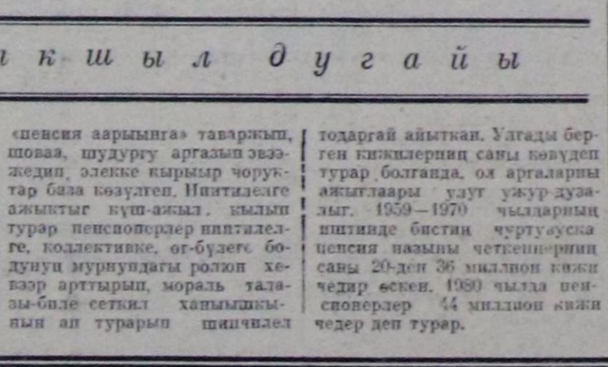

К а д ы к ш ы л д у г а й ы

чурттап турар кижилерже улуг кичээнгейни утландырган.

Узун назылыгларның амыдыралының, салгалының, профессионал мергежилиниң, аъш-чемниң, дыштанылгазының, бойдус климадының дугайында чугула медээлерни бир-ле дугаар алган. Улуг наследылыглар колдуунда-ла «бойдустуң толдери» боон, кодээ черлерде чурттап, ажылдап турары илереен. Олар боттарының мергежилдерин ховар солуур кижилер болган. Эът чиври — узун назылаарыга шаптыктаар деп бодал турган болгай, а шинчилел кылган кижилерниң иштинден чүгле 8,4 хуузу эът чивес кижилер болган. Узун назылыг 40 муң кижиниң чартык кезии кажандаа таакпы тыртпаан, арага шимээн кижилер болган. Узун назылыгларның иштинден өгбүлезивден чарлыр чоруктар барык чок болганы илереен.

Пенсионерлерниң болгаш инвалидтериниң күш-ажылга калбак киржилгезии чедип адырының эртежок чугулазын СЭКП-ниң XXV съездизиниң хүлээп алганы «1976—1980 чылдарда ССРЭ-ниң улус ажыл-агыйын хөгжүдериниң кол угланышкынарында» «пенсия аарыңга» таваржып, шоваа, шудургу аргазын эвээжедип, элекке кырыыр чоруктар база көзүлген. Иштилелге ажыктыг күш-ажыл, кылып турар пенсионерлер иштилелге, коллективке, от-будеге бодунуң мурнундагы ролюн хевээр арттырып, мораль талазы-биле сеткил ханылыкынын ап турарын шинчилел тодаргай айыткан. Улгадып берген кижилериниң саны көвүдеп турар болганда, ол аргаларны ажыглаары улуг ужур-дузалыг. 1959—1970 чылдарның иштинде бистиң чуртувуска пенсия назыны четкеннериниң саны 20-ден 36 миллион кижи чедир өскен. 1980 чылда пенсионерлер 44 миллион кижи чедер деп турар.

Пенсионерлерниң күш-ажылын ажыглаары ажылчын күжүн четчеэрииге улуг апаак-тыг. Улуг назылыг кижилерниң билии, дурзулгазы улугдаа болза, оларның чаа мергежилди шиңээдип алырынга чүткүлү эвээжей бергени илдең. Ынчангаш аргалыг-ла болза пенсионер кижилерни эрги ажылдап турган черлеринге: бүдүрүлгелерге, цехтерге, участоктарга ажыглаары чугула боон турар.

Кадыынын, от-бүлезинин байдалы-биле база өске-даа чылдагаавнар-биле чыл «санында-ла миллион-миллион пенсионерлер профессионал ажыл-чорудулгазын соксадып турар. Олар боттарының хөстүг шактарын чөп ажыглап билбес чоруктар кайы хөй. Ынчангаш үе-шактың шын ажыглаармына пенсионерлерни ооредири — хөй-иштии ажылдарынга киприштирери, дыштанылганы шын организастаарынга, шимчевгир болурунга чаңчыктырары чугула. Бо ажылдарны боттандырарынга профавилел организациялары, эмнелге-санитария черлери, социал хандырылга органнары, чурттуң геронтология талазы-биле эртем төптери киржип турар.

Улуг назылыгларның шын чемненириниң айтырыы кол черни эдеп турар. Улуг назылыгларның чемненир чаа рецептилерин иштиниң чемненилге черлеринге тургузары чугула. Оларның чемнерия садар түскай магазиннеринде тургузар херек. Калорийи, үзү эвээш продуктуларның чаа хевирлерин тургузар ужурлуг.

Дмитрий ЧЕБОТАРЁВ,
ССРЭ-ниң Медицина эртемнер академиязының чиргине кежигүнү, ССРЭ-ниң Медицина эртемнер академиязының геронтология институдунуң директору.

МЕРЗЕНИҢ «АЯН-ЧОРУУ»

Прокопьевскиге болган РСФСР-ниң зона маргылдаазынга Сибирьниң шыырак шыдыраачылары барып шупту-зуу чыглып келген. Ынчангаш делегей чемпионнарының ады дээш кордакчылар маргылдаалараның киржикчилери делегей гроссмейстерлери В. Цешковский (Омск) биле Е. Ахмыловскаяның (Красноярск) салыглары кичээнгейниң төвүнге турганы билдингир.

Дугаар тыртыышкының барымдаалап, гроссмейстерлер баштаан Омск облазының командазы Тыва АССР-ниң шыдыраачылары-биле ийиги салыгда ойнаан.

Виталий Цешковский-биле бир дугаарында 1964 чылда РСФСР-ниң чартык түңнел ооынарынга ойнаанымнан ам сактып ор мен.. Ынчан ол база-да бистер ышкаш мастерге кандидат турду. «Келир үениң мастери бо-дур» дижип ол маргылдаага чугаалажып турганы таварылга эвес. Ийиги ужуражышкыны 1971 чылда Киселевскиге болган. Ол аңаа мастер апарган келди. Иштии сан бо одуругларның авторунга хамаараар чөгенчиг чүве-ле болгай — 2:0. Ады-сураа үнген гроссмейстер-биле үш дугаар ужуражырда кончуг кичээнгейлиг белеткенип эгеледи.

Цешковскийниң ойнаары чаныш-сыныш чок, чидиг болурун билгеш, эге көштерде чүү-даа чедип ап шыдаваымны элээн хандыр бодандым. Ооң чаңгыс-даа кошкал талазы—үеге кызаадыктады баэрэн. Шынап-ла, шак чедишпейн баарга, кым-даа частырыглыг көштерни кылып болур. Салыының салым-чолу манап турганым ышкаш эге көштерден эгелээн.

Н. Шишигин—В. Цешковский

Сицилиан камгалал

1. e4:c5 2. Kf3:d6 3. d4:cd 4. K:d4 Kf6 5. Kc3 Kc6 6. Cg5 e6 7. Фd2 a6 8. o-o-o Cd7 9. f4 b5 10. C:f6 gf 11. K:c6 c:c6.

Бо дээрге Раузерниң халдаашкынының эгелээни ол. Ону Я. Полугаевскийни тергиин эки билир деп санап турар. А ооң тренери — В. Цешковский болгай. Кара таланың—совлгү көжү мени алдепсидирип, кайгадыпкан (Бир эвес 12... Фa5 13 Cd3 b4? 14. Kd5 кылдыр кожер болза халдаашкын адаанче кире бээр).

В. Цешковский

Н. Шишигин

13. Cd3 Фa7! 14. Фh3 Ак таланың халдаарынга ажыктыг турган мерзени солчур хөөнүм чок болган. Ол таварылгада ийи кара тевениң күжү улгады бээр. 14... b4 15. Ke2 Фe5 16. Крb1 a5 17. Лh1 a4 18. Лc1 b5 19. Фh4 Ce7 20. f5 e5 (20... Лg8 21. g3 Лg5) деп. көштерни парын чидиг демиселче кирер күштүг көштер болур дээрзин В. Цешковский салыг соонда тайылбырлаар болду. Ам идепкей ак талажке кирген). 21. g4! Крd7 22. gh Лag8 (Кара тала «хоран холаан» каан бервишкинни белеткеп чыдар: 23... a3. 24. b3 Лg2 Л:e2 Фe3. Бо көштер матка олурарынга чедире бээр. ынчалза-даа ак тала семремчилелин ышкымаан) 23. Лg1 Фe3 24. Л:g5 Л:g8 25. h6 Лh8 26. h7 Фg5 27. Ф:2 Cd8 28. Фe1 Ca5 29. a3 Л:h7 30. ав Св6 31. b5 Св7 32. Фв4 Л:h2 33. Кс3. Ак таланың ооң иштинде кылган көштери d5 көзепекте төп болду ажелей алыр чаңгыс бодал-биле сиңниккен 33... Се3 34. Лd1 Cd2 чаңаа чедир кара таланың шагынга 5 безин минута четпес үе артканын турду. (Бир эвес 35... C:c3 36. Ф:c3 Cc6 37. Св5! көшкен болза мат болур).

В. Цешковский

Н. Шишигин

36. Ф:a4+Крe7 37. Фa7 Фa8. (Мерзениң делегейни дескинлеп «аян-чоруу»). 38. Kd5+ +Крd8 39. K:f6. (мынчаар-даа көжерге: 39. Лg1Cg5 40. K:f6 дөмей-ле удар) Се3 40. Кg4 кара тала дүжүп берген.

Н. ШИШИГИН,
ССРЭ-ниң спорт мастеривге кандидат.

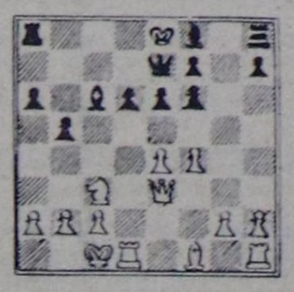

диаграмма № 1

диаграмма № 2

МАРГЫЛДААЖЕ АЪТТАНЫПТАР

Делёгей болгаш Европа чемпионадында белеткелиг доозуп турар ССРЭ-ниң чыынды хоккей командазы апрель чедиде Финляндияже болгаш Швецияже аъттанылтар. Бистиң командаместиң удурлашкылары: апрель 9-тә болгаш 11-де Финляндияның чыынды командазы, апрель 13-те болгаш 15-те Швецияның чыынды командазы, апрель 16-да Швецияның клуб командазы болур.

ССРЭ-ниң Хоккей федерациязының президиумунуң шиитпирээнин ёзугаар ойнаары-биле 23 хоккеистер: ыратарлар Третьяк биле Пашков, камгалакчылар Цыганков, Фетисов, Лутченко, Васильев, Первухин, Федоров, Белявтдинов болгаш И. Макаров, халдакчылар — Михайлов, Петров, Харламов, Капустин, Жлутков, Балдерис, А. база В. Голиковтар, Мальцев, Шадрин, Лебедев, С. Макаров, Емельяненко олар чоруур.

Ушку ыратарь—Бабарико апрельдиң бирги чартыкчында Ленинградка болур маргылдаага ийиги чыынды команданың составынга ойнаар, чамгалакчы Бабинов ол үеде Москвага эмнедилге кууза эртер.

Прагава болур чемпионатка баар чээрби хоккеистерни ССРЭ-ниң чыынды командазының багдыныкчылары В. Тихонов биле В. Юрзинов команда турнеден эвээ келсен соонда тодарадыр.

ССРЭ-ниң Хоккей федерациязының президиумуу ол-ла хүн, март 31-де, келир сезонда ССРЭ-ниң чемпионадының дээди лигазынга 12, «А» класстың бирги бөлүүнге 16 болгаш «А» класстың ийиги бөлүүнге 25 командалар барыын болгаш чөп таланың бөлүктеринге чарлып алгаш ойнаарын шиитпирээн. Маргылдаалар дөрт-дөрт ужуражылгалыг эртер.

Дээди лиганың кошкак командазы күштүглериң одурундан үнер, а ооң орнун «А» класстың бирги бөлүүнүң маргылдаазынга тиилээн команда эвээр. Дээди лигага ону, ол бирги черлерни эвээн командалар болгаш «А» класстың бирги бөлүүнүң ийиги, үшкү черлерин эвээн клубтар дээди лигаже ийи путёвка дээш ийи дээскиндириглиг турнирни бот-боттарының аразында эртиирер.

* * *

Темпионаттың түңнелдерин ёзугаар эң эки он хоккей арбитрлеринге: Домбровский (Челябинскиден), Карандин (Новосибирскиден), Захаров, Никульцев, Сорокин (шуптузу Москвадан), Григорьев, Осипчук (ийилээн Киевтен), Сапрыкин (Челябинскиден), Ульянов (Минскиден), Гушин (Свердловскиден) олерны бадылаан.

* * *

Дараазында чылда дээди лигага ойнаар ерге дээш Ленинградтың армейжилери биле «А» класстың бирги бөлүүнүң 3-кү черни алыр командазының («Сибирь» ийикте «Динамо» кайы-бирээзинчик) аразында шинчибилге оюнарын апрель 25-те болгаш 28-те эрттирер деп шиитпирээн.

(СЭТА-ның корр.).

РИГАНЫҢ МОДЕЛЬЕРЛЕРИНДЕ

Риганың «Ригас алгербс» будурулге даарҗыылга каттыжылышкынының Модельдер бажыңының чурукчулары болгаш конструкторлары Олимпия демдеглиг хептиң янзы-бүрү хевирлерин чагаадып турарлар.

ЧУРУКТА: Олимпия демдеглери-биле каастаан эр кижиниң хейленнериниң чаа хевирин модельер-конструктор Ольга Березовскаяның көргүзүп турары.

Е. ФАДЕЕВТИҢ фотозу.
(СЭТА-ның фотохрониказы).

ЧОННУҢ СҮМЕЛЕРИ, САНАЛДАРЫ

Ф. Я. Ондарның «Шын» солунга бо чылдың январьда парлаттынган чагаазынга хамаарыштыр, ында бижээн чүүлдерни болгаш саналдарны деткивишаан, боттарының езнал-онаалдрын болгаш сүмелерин киргеп база оорлаар чорукка болгаш оорларга удур киледиээн сеткилин илергейлээн чагаалар редакцияга келчри үргүлчүлеп турар.

Бо чылдың март бирге чедир бо айтырыгга хамаарыштыр 50 ажыг чагаа келген. Оларның 19-у парлаттынган болгаш артканнарын уткашынарының айны-биле допчулалдар, болүктер кылдыр, чамдыктарын тускай чагаалар кылдыр парлаарын үргүлчүлээр. Редакцияга кээп турган чагаалар амдыызында тус-тус кижилериниң хуузунда саналонализиң илередилгези болбушаан, чамдыктарында оорларның мөзү-шынарын сойгаан, ат-сывын адап, оорлар-биле демиселди четпес организастап турарының фактыларын чидип-биле шүгүмчүлеп турар. Ол черле эки, чүге дээрге ол санал-онаалдар болгаш шүгүмчүлелдер оорлаар чорукка, ооң үүлгедикчилеринге удур хөй-ниитиниң сеткил-хөөнүн кодүрүп турар. Ынчалзажок хөй авторлар эргижирээн факт-барымдааларны, байдалдарны хөй бижээн, иниити бодалдарже кол хандыкшып турар боор-дур.

Оорлаар чорукка удур демиселди улам күштелдирер дугайында хоочун коммунист Ф. Ондарның чагаазы парлаттынган соонда база барыын талакы районнарның зона ковүдел хуралы болгандап бээр чер-черде кандыг ажылдар чоруттунуп турарын, чавүлел хуралдың сүмелерин болгаш солунга парлаттынган чагааларны канчаар чугаалажып корүп турарын, ооп бээр байдал кандыг боон турарын бижиирин редакция дилеп турар.

Ам силерге бир болүк чагааларның допчулалдарын талыштырып, парлаар-дыр бис.

* * *

Барыын-Хемчик районда «Барлык» совхозтуң Хөнделеп салбырының ажылчыны МАНЗЫРЫКЧЫ КҮЖҮГЕТ:

Мен бодап көөрүмге, иниитилелге ажыктыг ажыл кылбас, хуузунда хөй мал азыраар, иниитиниң болгаш хамаатыларның хуузунда ончү-хөрешгизин оорлаар, самчыгдаар кижилер ёзулуг-да маңгыстар ол. Ынчангаш олар-биле эртеш чөк демиселди эрге-чагырга органнары, хөй-ниити организациялары-даа, ак сеткилдиг хамааты бүрүзү-даа чорудары чугула болгаш хообулу ёзугаар хүлээлгеэш болур.

Школазын, оореди лгеэнин азы эгелеп чораан ажылын ара каар уруглар, аныяктар бисте база бар. Олар кандыг орукче бар чоруурун ол? Дёмги-ле маңгыстальчак амыдыралче оорлаар, арагалаар, хулиганнаар чорукче кирип бар чоруурун ол-дур. Бо черде кончуг айылдыг. Ынчангаш олар боттары-даа бодапза эки, школа, хөй-ниити ындыг урутларже, аныяктарже оныа кичээнгей салаа чогуур деп бодаар мен.

Иниитилелге ажыктыг ажыл кылырындан оспаксыраар, хуузунда «шолоон» чурттаар сагыштыг чамдык кижилер мынчан бодап чоруур чадавас: «Хуумда мал азыраң алган, ооң-биле, амыдыраң чор мен. Күрүпенин, кижилериниң халас чүвезин ап чиикеп эвес мен, мени чүге маңгыс деп санаарыл». Ындыг кижилер чүвениң ужурун, үениң байдалын хандыр бодап көрзе эки, ынчангаш ол кижилер болза күрүпенин, совхоэтуң черинге чурттап, одар-белчиварын ажыглаап, мал өстүрүп, эът, сүт, дук ап турар. Малга тудуп алган кажаазы, одап орар ыяжы, ижкип орар суу—шупту-зуу база күрүпенин-дир. Ижер-чивр аъш-чемнин, идиянхетти олар база-ла күрүпе, кооперацияга садыындан ап турар. Ол бараанларны кайда, кымнар бүдүрүп турары билгеке ораам» ажыл кылбаан хиренде, ону «мээң хлевим» деп чиридеп ыяпас сен бе!?

«Хуузунда» амыдыраң чоруур ындыг кижилериниң колдуу-ла оорлар-биле харылзаалыг, чамдыктары боттары оорлап-даа турар. Олар малының аразында сор малдарны бузуруур, сайгаржыр, оорларга аът-хөлүн ачыладыр, оорларны көрзе, билзе-даа, боттарының хокшулунга хонталаар дээш, оларны мыттавас, плеретпес. Оон ашгыда олар орап-тандыының аң-менин, балык-байланын, кат-тооруун база төтчеглеп чоруурлар.

Чер кезии тоган, хуузунда байын чоруур «кожайларның» мал-маганын чижек-нормага кииргеш, кырган, чалыызы хамаан чокка, суурларже көжүрзе чогуур. Ам күш-ажыл кылын шыдаарларын оода халас ажыглан чораан күрүне байланың чартык-чамдыының этнер кылдыр албан-биле ажылдадыр херек.

* * *

Бай-Тайга районнуң Кара-Холдеп С. ХЕРТЕК:

Кандыг-даа кем-херек үүлгедишкиннерни эвээжедир дээш демиселиги, болдуштал херектерни истеп хынаан, чедирген когаралды эгиттирери, буруулдулларга чогуур кезенчеи онзары хоойлу ёзугаар боттанып ужурлуг. Ол дугайын ССРЭ-ниң Конституциязында база айыткан. Ындыг турбуже Бай-Тайга районнуң административтиг органнары иниитилелге улуг когарал чедирген оор херектерни чыл-чалы-биле чылдың, чогуур түңнелге чедирбейн турар. Мынаң чижектерни аңаа барымдаа кылдыр көргүзейн.

1976 чылдың сентябрьда «Кара-Хөл» колхозтан бүрүнге дужаары-биле сүрүн бар чораан чээр малдан 150 ажыг хойну оор алган. Оорлар илередип ынаар малдарын херээн истелге черлеринге киирген — мынчага түңнел чок, а ол болук оорлар хостуг чоруп турган. Ол-ла колхозтуң хойжуулу С. Шыыраптың бодунадан 70 хой оорлаан болук оорларын херээ база-ла «удувушаан». 1975—1977 чылдарда чылгы малдан турган Сүрүн Хертек, Ағбаан Хертек, Серемел Хертек олар 30 хире чылгы малды самчыгдаан. Ол дээш Серемел Хертекти хоруглаш, салып үндүрген, а херек шиитпирлеттинмээн.

Ам «Кара-Хөл» совхоз апарган мурнундагы колхозтуң ында хөй малай оорлаң, самчыгдаан кижилер чүге буруудавааныл, ол хөй мал когаралын күрүнете канчаар эгидерил деп айтырыг кара-хөлчүлерни дүвүредип турар. Чамдык кижилер харын-даа «колхоз малы оорлаан кижилер, совхоз апаарга, буруудавас чүве эвеспе» дижип-даа турар. Бай-Тайга районнуң истелге организары бистиң бо айтырыывыска кандыг харыы бээрирга?

Оорлар баш сугар чер тыппазын

ТЕЛЕВИДЕНИЕ

АПРЕЛЬ 4-ТЕ
БИРГИ ПРОГРАММА
МОСКВАДАН

10.00 — «Үе». Информастыг программа.
10.35 — Эртенги гимнастика.
10.55 — **«Сээң амыдыралыңда ном».**
11.25 — Д. Мамин-Сибиряк — **«Алдын дүште».** Күрүненин Е. Вахтангов аттыг үлегерлиг театрның фильм-шизи.
14.00 — 16.00 — Чаңсар.
16.00 — **«Сээң күш-ажылың —сээң бедиң».** Кино-программа: **«Уфаның моторлары», «Атоммашты тудуп турар бис», «Лаборатория», «Мээң профессиям — саанчы».**
16.55 — **«Бистиң садывыс».**
17.25 — **«Хамааты болур хүлээлгелиг».**
17.55 — Сепегалдың таныының национал командазының оюн көргүзүү.
18.45 — **«ВЛКСМ-ниң XVIII съездизинге уткуштур».**
19.30 — Медээлер.
КЫЗЫЛДАН
19.45 — **«Сылдысчыгаш».** Уругларга программа.
20.15 — Телемедээлер.
20.30 — **«Ажыктыг чорук болгаш шыпар дээш».** Дамчыдылга.
20.50 — Телемедээлер.
МОСКВАДАН
21.00 — Венгрияның национал байырлалынга — фашистиг ажелекчилерден хосталган хүнге. Венгр улус Республиканың телевиденниезиниң программазы.
22.30 — **«Үе».** Информастыг программа.
23.00 — **«Арагалаар чорук».** Эмчиниң беседазы.
23.30 — 00.45 — Апыяк күүседиекчилерниң концерти. Төнгенде—медээлер.
ИЙИГИ ПРОГРАММА
КЫЗЫЛДАН
18.30 — **«Митя».** Телефильмшин.
19.40 — **Чарлалдар.**
МОСКВАДАН
19.45 — **«Чурук бүрүзүнде—Хүн».**
20.00 — Украин телевиденниезиниң болгаш радионуң иниити кызыылыг концерти. Киевтен дамчыдылга.
20.30 — 21.00 — **«Магниттиг тыртыышкын».**

Ажагар

Кызылдың агаар станциязының медээзинден ёзугаар алырга, богун республиканга бүргеп, апзыр, чамдык черлерге хар чаар. Барыын чүк утланышкынныг хаттың дүргени секундада 3—8, мурнуу-барыын районнарга 7—12 метр чедир дыңзыыр. Агаарның температуразы бир градус сооктан 4 градус чедир чылыыр, чамдыкчерлерге 3—9 градус чедир чылыг болуур.

Кызылга бүргеп. аяыр, чагбас. Барыын чүк утланышкынныг хаттың дүргени секундала 3—8 метр чедер, хүнүң ийиги чартыында хаттың күжү 12 метр чедир дыңзыыр. Агаарның температуразы 1—3 градус чедир чылыыр.

Редактор В. С. ШАРАВИЙ.

КИНО

АПРЕЛЬ 4-ТЕ

«НАЙЫРАЛ»: «Салым-чол» 10.00, 13.20, 16.40, 20.00, **«Олар баштайгылар чораан»** 14.30 шактарда.

«ПИОНЕР»: «№ 70 киночыыды» 10.00, **«Өөбе адам: Лукач»** 11.20, 15.10, 17.10, 21.00, **«Ёзулуг ынакшыл»** 13.30, 19.10 шактарда.

«КАА-ХЕМ»: **«Кижиниң эге-ажыктарынга»** 15.00, 16.50, 18.40, 20.30 шактарда.

«ВОСТОК»: «Адыр, мама!» 15.00, «Пароль «Ак-көк лотос» 17.00, 19.40 шактарда.

РЕДАКЦИЯНЫҢ АДРЕЗИ: индекс 667000

Кызыл, Щетинкин болгаш Кравченко кудумчузу, бажың № 3. ТЕЛЕФОННАРЫ: Редакторнуң 2-24-63, редакторнуң орлакчыларының 2-35-24, 2-31-75, харысалгалыг секретарының 2-23-35, секретарваттың 2-23-35, партийже амыдырал колдузининң 2-37-13, пропаганда колдузининң 2-31-75, культурэ колдузининң 2-23-54, кедээ ажыл-агыйн колдузининң 2-21-47, үлетүүр колдузининң 2-22-64, чагаа колдузининң 2-41-27, информацил база совет тургузуут коллистериниң 2-20-60, корректорларның 2-27-41, бухгалтериязының 2-12-43, солун келбейн бергенге 2-32-75 телефонче долгаар.

Тираж 17531. Чагыг № 102.

СОЛУН НЕДЕЛЯДА 6 КАТАП ҮНЕР

Тыва АССР-ниң Министрлер Чөвүлелиниң Ном үндүрер чер, полиграфия болгаш ном садыының талазы-биле эргелелиниң типографиязы (Кызыл, Щетинкин болгаш Кравченко кудумчузу, бажың № 1). ТС—00121.