Бүгү чурттарның пролетарийлери, каттыжыңар!

ШЫН

СЭКП Тыва обкомунуң, Тыва АССР-ниң Дээди Совединиң болгаш Министрлер Чөвүлелиниң органы

№ 212 (10504) | 1977 чылдың сентябрь 9, пятница | 1925 чылда үндезилеттингеш | Өртээ 2 нөп.

СОВЕТ НОМ 60 ЧЫЛ ДУРГУЗУНДА

Солун саазынынга парлап үндүрген баштайгы бичии дептерлерден эгелээш, амгы үениң полиграфия ураа-түүлүнүң дээди чедип алыышкыны болур хөй-ынчу томнарга чедир Советтер чуртунуң номнарының эрткен төөгүлүг оруун «Совет номнуң 60 чылы» деп делгелге илереткен. Ону В. И. Ленин аттыг ССРЭ-ниң Күрүне библиотеказында сентябрь 7-де ажыткан.

500 ажыг номнарны каттыштырган делгелге 1917 чылдың октябрь 25-те эртен парлалгалаң үнген «Россияның хамаатыларынга» деп ленинчи хуудус-биле эгелеп ажыттынар. Кижи төрелгетеннин амыдыралынга чаа эраны ажыткан ол хүнден бээр совет номнуң төөгүзү эгелээн.

Делгелгеде төп черни бистиң Төрээн чуртувустуң улустарының бүгү дылдарынга үндүрген Маркстың, Энгельстиң, Ленининиң ажылдары эвилээн. Оон чанында бистиң үениң улуг хоойлузу—ССРЭ-ниң чаа Конституциязының төлевилели бар.

Делгелгениң улуг кезиин Бүгү-эвилелдиң болгаш делегей шаңналдары-биле шаңнаткан совет номнар эвилээн. Оларның аразында «Леонид Ильич Брежнев. Амыдыралының арыннары:— эпоханың арыннары» деп фотоальбом, Владимир Ильичиниң үнүн пластинкаларда бижээн Ленин дугайында үнүүр ном, эвилелдешкен бүгү республикаларның шулукчүлериниң чогаалдары кирген «Ада-чуртумну ырлап тур мен» деп шулуктер сериязы, «Москва» деп фотоальбом болгаш өскелер-даа бар.

(СЭТА-ның корр.).

1917-1977 60

ОКТЯБРЬНЫҢ ЮБИЛЕЙИНГЕ АЛДАР БОЛДУРГАН СОЦИАЛИСТИГ ХҮЛЭЭЛГЕЛЕРИВИСТИ КҮҮСЕДИИЛ!

Хүлээлге күүселдезин хынап тур бис

Улуг Октябрьның 60 чылының юбилейи... Республиканың ажыл-ишчилери, бүгү совет улус-биле бир дөмей, бо байырлалга күш-ажылчы белектерлиг ужуражыр дээш ажылдап турар.

Таңды районда «Коммунизмниң херели» совхозтуң тараажылары бо юбилейге тураскаадып, бедик хүлээлгелерни алгаш, олардың үлегерин эдереринче республиканың бүгү тараажыларын эрткен чазын кыйгырган. 543 гектар тарылга шөлүн суггаргаш, гектар бүрүзүнден кукурузаның—180, картофельдиң — 130, ногааның—90, чаңгыс чылдыг тарымал сигеннериниң—100 центнер дүжүдүн адырын олар хүлээнген. Күүселде кандыгыл?

СӨЗҮН ЭЭЛЭЭН

Совхозтуң сүт-бараан фермазы, хөөреди чугаалаар болза, Кочетово суурдан каш-ла базым черде. Мында ажыл кидин түүгүк. Силос, сенаж салыр кедергей улуг траншеяның тудуу доостур чыгай берген. А оон чанында ийи оңгарны долдургаш, дуглап каан. Оларның кайызы-даа 1500 тонна силос кирер ишкир. База бир улуг траншея долуп келген, чаагай чыттыг кукуруза хээндизин ийи трактор таптай бастырган тур. Акыогаан өнүүр күүдүүр «Зилдер» ногаан массаны улаштыр-улаштыр эккеп-ле турар. Хоочун тракторист Кара-оол Шахурак биле хып дээп апыяк ор Владимир Чартыйның тракторларынга дүжүүртүр хереселдерни Петр Бухтуев, Леонид Белых олар улай кааптар. Дүжүрген массаны «С-100» улуг «хүүрээ-биле» деелий идип, таптап чоруй баар, оон чанында бичии көстүр «ДТ» база бастырып чоруп каар.

Суггатчы бригаданың өстүрген дүжүдүнүң үүжелеттинип турары ол.

— Ам ажыл сыгааны одүр — деп, ында ажылдап түрар эштер биеке чугаалады.— Кукуруза силостаарынче август 16-да кирген үзүе бис. Баштайгы үеде, канчаар боор, дескилеп, таптадып четтикпейн турдувус. Эки үнген кукуруза бо. Аразынче киргеш, аза берги дег.

Баштай маңаа бичии эдилгедеп кылыптаал. Суггатчы бригада дээрбиске, арай шын эвес апаар боор. Чүге дээрге ол бригада бо дүжүттү өстүргеш, ажаап алырынга чедир шупту ажылдарны кылган. Комплекстиг бригада деп болур.

Хүлээлгезинде айыткаңы 445 гектар кукуруза шөлүүн суггарылгазын колдуунда Николай Оюн биле Владимир Саттың звеноларының чоругкан. Ол шөлдерден ажаап алган кукурузаның дүжүдүн санап көрген. Баштай адаанывыс 4 кижилиг звено Өл-Арыг 5-биле 165 гектар шөлүүн бир гектарындан-на 220 центнер дүжүттү алган. Өске звеноүн ол-ла хире черн 185 центнерниң дүжүдүн берген. Азы, өскээр чугаалааргa, алган хүлээлге ажыр күүсеттингеп!

— Ээлүүл-ла кызымак, үйгу-чыдын дивейн ажылдап келген үлүс бо—деп, бригаданың удуртукчузу Комбужап Чорбаевич Оюн чугаалады.— Кайызын кандыг дээр бооршуптузу-ла кызымак. Ындыг болбаан болза, мыйнаң дүжүттү кайын алыр. Суггарбаан шөлден чүнү-даа албадывыс. Артында-ла үлүг хемчээлдиг чер — 400 гектар хире.

Механизастаап звено кукуруза база суггарып турган. Ол ДДА-100 деп бир, Д Ш-70 деп үш агрегаттарлыг. Мында дүжүт хирелиг — гектардан 100 центнер безин четпес. Оон чылдагааны чүдел? Бригадир биле агроном-гидротехник С. Сундуй-оол моон ужурун мынчаар тайылбырладылар:

— Доктаамал суггарып турган чүве болгай. Николай Миңковтуң звенозунга быжыглаан шөл арай даштыг чер, хөрүүнү пат. Оон-биле кады ол агрегаттарның берип турар суу эки-ле четпес, хөрүгүнге хандыр сиңмес хевир бар. Бодап көөрге, ол шөлдү баштай дегги звеноларда ышкаш хол-биле хөлдендирип суггарып алгаш, оон соопла ол агрегаттарны немей дузалаар күш кылдыр ажыглаан болза эки болур чадавас.. Черле бо айтырыгны алээп хаңыс-биле көөр бодап тур бис.

Совхоз бо хүнгеерге чедир 5 мүң тонна хире кукуруза силозун белиң алган. Ону чүгле суггаттыг шөлдерден алган.

Михаил Кулаковтуң звенозукун суггарып турган учаетогундан үнген көк-сулаа магазы. Оон ногаан массазын чамдык черлерден бир гектарга сываштыр 100 центнер чедир ап турар. Харын-даа кезек черлен суланың үремнин безин ажаап алган. Мында база бир эки чүве—бригада хүлээлгезин ёзугаар 78 гектар черни суггарар турган, ону мырыңай 365 чедиргени. Оон ачызынга хоолулуг, эки мал чемин совхоз ажаап алыр аргалыг болган. Көк-суланы чүгле сенаж кылдыр салып турар—оон чемиштиң чоруу дыка камнаттынар.

Бригаданың ажылының база бир көскү түңнелээ чайгаар үнген сигеннің дүжүүр идерегкен. Суггат чоң черлерден алган сиген аргажок болган. А кыжын Өл-Арыг яттынге бүлүктадырып турган 350 гектар хире черден дыка хөй сигенни мал чеминге совхоз ажаап алган. Гектар бүрүзүнден 17 центнер сиген алдынган.

Бедик дүжүт алырынга суггаттан аңгыда, чемиштидилгелерни ажыглааны улуг дузалыг болганы чугаажок. Суггаттыг бүгү шөлдерге минералдыг чемиштидилгелерни төккен, бир гектарга-ла 380 килограмм онаашкан. Картофель шөлүнге гектарга-ла 50 тонна хире одекти төккен, ам оон эки шынарлыг картофельди ажаап эгелей берген. Күрүнеге баштай дужаагаң картофельдиң шынарын эки деп кергеш, дораан-на магазинперже киргенин бригадир биеке өөрүшкү-биле дыннатты. 17 гектар черниң бирээзиндене 150 центнер дүжүттү ап болур дээрзин баштайгы түңнелдер көргүскен. А хүлээлгеде айытканы 130 болгай.

— Суггарыкчыларны биегер район төвүнге болган семинарже өөредип чоруттувус—деп, бистиң айтырыывыска бригадир харылаалы.— Оон аңгыда боттарывыс база өөредилге-шөлге херек кырында ажылдаары болбайн. Ынчан оолдар бот-боттарынга дузалажып турган, ажылдың парын мергежилгиге чаңчыгар-дыр. Бисте ам кижи бүрүзү шыырак суггатчы апарган дизимзе, чазыг болбас ийин. Бирги звеноүн удуртукчузу Николай Оюн 3—4 чыл ажылдап турар, мергежээн кижи, эрткен чылын база эки көргүзүглерлиг болган. Ол ышкаш Владимир Ланзыыны, Александр, Дыртыкоол Соктай алдыкыларны, Виктор Чыртакайны, Александр, Валерий Белек алышкыларны, Анатолий Яңдакты, Оюн Доспан-оолду канчан мактаазыл? Бо оолдар шупту механизаторлар болгаш суггаттан ажаалда чедир бүгү ажылдарга эки киржип келген үлүс чүве.

— 7—8 класстарда ам өөредип берген бичии оолдар биеке дузалажып турду—деп, гидротехник немеди.—Юрий, Николай Комбужаптар, Юрий Дамчай, Саша Сандый-оол эки ажылдаан оолдар. Ээлүүл суггатчылар болган—суг үнер черлерни ыяк билирлер болбазыкпе. Келир үениң суггатчылары ол-дур.

Суггаттыг черлер... Бистиң республика ышкаш агаар-бойдузу дошкун, хөрүүнү байлак эвес черге суггатты чогумчалыг ажыглаарга магадыладыг дүжүттү ап болурунуң бир чижээн бо совхозтуң суггатчылары көргүзүп турар-дыр. Олар бо чылын ажылын ам-даа калбартырын планнап, күскү суггарылгаже киреринге белеткенип турар. А оске, суггат чорудуп болзур бүгү аргалыг чамдык черлерде шаанда безин ажылгап чораан буга-сумуунну каап, дээрден кежик манап олурары тааржыр бе?

А. ДЕМБИРЕЛЬ, «Шынын» тускай корр.

ДЕВИСКЭЭРИ КОЖА-ДАА БОЛЗА...

Чайгы чылыг хүннер эртип, күс бодунук эргеинче киргеп. Арга-арыг, хову-шынаа чайгы «хевин» солуп, алдын өңнүг бүрүлер-биле шыптынып эгелээн.

Нииттиниң малынга четчир чемни белеткээр дээш ажылның бо хүннерде хайныышкынының. Ол ажылга чүгле көдээ ажыл-агыйның эвес, а хоорайларның, үлетпүр бүдүрүлелериниң ажыл-ишчилери база төлептиг үлүг-хуузун киришкилиг турар.

Автомобиль транспортунуң ажылдакчылары мал чеминиң белеткелинге чыл саныда чидиңкейлиг киржип келген. Тываның транспорт эргелениң чүк соортүр автобүдүрүлгелериниң коллективтери мал чеминиң белеткелинге киржири-биле республиканың ажылагыйларынче 170 автомашиналарны чоруткан.

Кызылдың чүк соортүр № 2 автотранспорт бүдүрүлгезиниң коллективи Танды, Бии-Хем, Каа-Хем районнарның ажыл-агыйларынче мал чеминиң белеткелинге киржири-биле 70 ажыг автомашинаны чоруткан. Коллективке хөй чылдарда ажылдаан арга-дуржулгалыг чолаачыларның башкарган машиналарын «Совет Тыва», «Бурунгаар», «Ленинчи орук» болгаш оон-даа өске ажыл-агыйларның ховуларындан көрүп болур.

Каа-Хем районнуң ажыл-агыйларына мал чеминиң белеткелинге № 2 АТБ-ниң чолаачылары чылдың-на дузалажып көрү чанчыл апаргаш. Ынчангаш районнуң совхозтарының удуртукчулары-биле автомобилистерниң харылзаазы чылдың-на улам быжыглып турар дизе частырыг болбас.

Бо районда мал чеминиң белеткелинде ажылдап турар чолаачыларның ажыл-херээ-биле таныжар соругла-биле рейд бригадазы сентябрь 7-де оон чамдык ажыл-агыйларынга чораан.

«Совет Тыва» совхозтуң ажыл-ишчилери-биле кады мал чеминиң белеткелинде № 2 автотранспорт бүдүрүлгезинден 9 чолаачы ажылдап турар. Дан бажыңдан эгелээш орай-межээге чедир олар ажылдап, кукурузаның ногаан массазын чидириг чокка ажаап ап, оны силос оңгарынче соортүрүнде чедиишкинниг ажылдап турарлар.

—Автомобилистерниң бистиң ажылывыска чедирип турар улуг дузазы дээш мактадывыс чыыг сөстерни чугаалаар үжүрлүг бис. Мал чеминиң белеткелинде ажылдап турар чолаачыларның ажыл-ишке кызымаа, чурум-сагылгазы бистиң оортүн турар—деп, совхоз директору Н. Х. Балчыр-оол чугаалады.

«Бурунгаар» совхозтуң төвүнден 5 километр хире черде силос оңгарынче кукуруза соортүн турган чолаачыларга келириниске, ында байдал баштайгы чорааныывыс ажыл-агыйдан өске болду.

— Нииттиниң малынга четчир чемни белеткээринге дузалажыры-биле келген болгай бис. Соок хүннер келгижеге чедир силос салырын доозар дээш тура дүшпейн ажылдап тур бис. А ажылды организастап турары четпес-тир, комбайнизр үрелип турар, ону маңаан хөй үе-шак чидирип тур бис—деп, чолаачылар хомудан чугаалажып турду. Кукуруза кестирип турар шолге келиришиске, ында байдал баштайгы чорааныывыс ажыл-агыйдан өске болду.

Мал чеминиң белеткели дирекциязының, тускай эртемниглерниң контролюнге турар үжүрлүг. А ол хүн аңаа кол агроном И. Клюев-даа, агроном С. Ондар-даа, бригадир В. Финченко-даа келбээн. Мал чеминиң белеткелинче мында канчаар сагыш салып турары ийи-деп-дир.

«Ленинчи орук» совхозтуң бирги салбырында ажылдап барган чолаачыларның турреа, В. Ходоша олар шалыпчы иштиң мурнуку одуруун эзлеп турарлар.

Каа-Хем районнуң чамдык ажыл-агыйларында мал чеминиң белеткелинде ажылдап барган чолаачыларның ажылжыки-биле таныжарга мындыгдыр. Чолаачыларның ажылдаарынга таарымчалыг байдалды кайда тургускан болдур, ында ажыл-иш хайныышкынының, бүдүүгүр-даа.

Ынчадза-даа девискээри кожа-даа болза, ажылды организастап турары аңгы дээрэш кордувус. А үе маңаар эвес, тайгалар баштарында хар чаашканы ажыл-агыйларның удуртукчуларының мал чеминиң белеткелинче кичээнгейин улам күштелдирер ужурлуг.

Каа-Хемниң ажыл-агыйлары чулуктуг мал чеминиң белеткелин адактадырып келзе-даа, соок хүннер келгижеге чедир ам-даа эвээш эвес ажылды кылыр апаар. Ынчангаш аңаа дузалажыры-биле келген чолаачыларның ажылын шын организастап турган иштиниң малынга четчир чемни магадылап ап болурунуң хемчеглерин алыры чугула.

М. САВИЦКИЙ, М. КАЛЧАН.

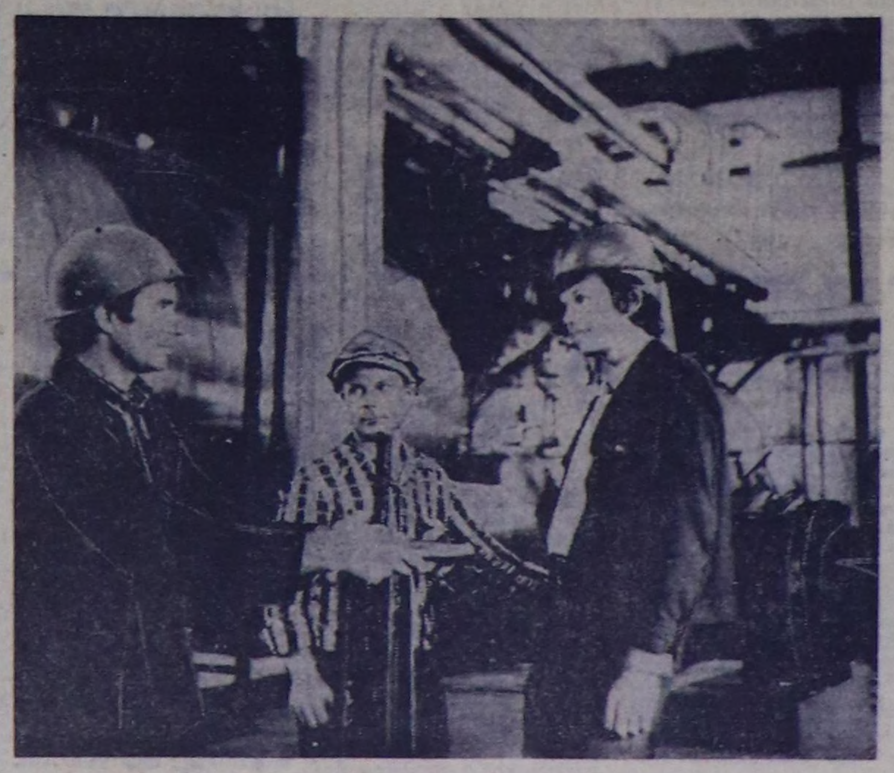

Кызылдың төп электри станциязының коллективи, республиканың бүгү ажыл-ишчилери-биле бир дөмей, сорук кирииишкинниг ажылдап турар. Ол балдынгыр. Улуг Октябрьның байырдалынга чедир шалыпчы ёзу-биле ажылдаарын шиитпирлээн.

Коллективтиң мурнунда салдынган соруга улуг. Найысылал Кызылдың чурттакчыларын иштиг суг-биле үзүктел чок хандырар комплекстиг системаны эптеп тургузарын ам дооскан. Ам бо хүннерде ук системаның комплекстиг шеңелдезин эрттирип турар.

Төлевилеттинген күчүзүн ёзугаар ук система 1 шакта 400 тонна эки шынарлыг иштиг суглу бээр. Тургустунган бүгү херекселдер идегелдиг ажылдап турарын шеңелде көргүскен.

Амгы үеде Кызылдың хереглелин хандырарынга 150—180 тонна суг четчир. Ынчангаш найысылалдың чонунуң моон сонгаарны өзүлдезин болгаш үлетпүр бүдүрүлгелерни чоорту ол системата кожарын алырга, кылдынган үк система кандыг-даа немелде делгемчидилге чокка иштиг суг-биле Кызылды 10 чыл дургузунда хандырарынга четчир болуп турар.

Бо бүгү системаны ажылды автоматчыттынган, ынчангаш оңу 1 оператор башкарып ажылдадып турар. Бир эвес техниктиг соксаашкыннар бодур болза, курлавырда 4 мүң кубометр иштиг суг бар. Ынчангаш хоорайже иштиг суг дамчыдылгазы белен үзүктелбес.

Электри станциязының мурнакчы коллективи хоорайны кышка белеткээрик ой-шаанда доозар дээш шудургу ажылдаан. Улуг байырлалга уткуштур коллективтиң күш-ажылчы белээн кызылчылар өөрүшкү-биле хүлээп алыр. Төп электри станциязының ажыл-ишчилери алган социалистиг хүлээлгезин ынчаар күүсеткен.

Бо бүгү системаны кылырынга «Востокэнергопром» трестиң участок бригадазы эки ажылдаан.

ЧУРУКТА: (солагай талаадан) турбина цегиин улуг машинизи В. А. Крылов, «Востокэнергопром» трестеп прораб А. М. Лепилин болгаш машинист А. М. Храмов оларның системаны хынап турары.

А. ЗАЙЦЕВТИҢ фотозу.

ЧАА ТЕХНИКА

Республиканың ажыл-агыйлары бо чылдың эгезинден бээр дүжүт ажаап алыр болгаш мал чемнери белеткээр янзы-бүрү техниканы хөйну алган.

Силос ажаар КС-2,6 болгаш КС-1,8 деп маркалыг 63 комбайнны, БУФ-1,8 деп 21 кезикчи-хээндекчини, ЖВН-6 болгаш ЖНС-6-12 деп 104 жатканы, тараа ажаар «Сибиряк» деп 120 комбайнны совхозтар алган. Ол ышкаш хөй санныг трактор балдурукчулерин, пресс-балдурукчуларны, балдурукчу-хепээнекчилерни, өске-даа техниканы алган.

И. ОЛДЫРЕВ.

ҮНДЕЗИН ХООЙЛУНУҢ ТӨЛЕВИЛЕЛИН ЧУГААЛАЖЫП ТУРАРЫ

МОСКВА. Найысылалдың микрорайоннарынга ССРЭ-ниң чаа Конституциязының төлевилелин чугаалажып көөрүнге тураскааткан барык бир муң чеди чүс хурал болган. Аңаа ийи чүс муң ажыг кижи олурушкан.

Хуралдарга партия, совет болгаш ажыл-агый активи киришкен. Чугаалажыышкын үезинде амыдыралдың совет хевирииниң ханы демократизмин, артык күштүүн, Совет эртечагыргаңын 60 чылының дургузунда бистиң улузувустуң улуг чедиишкиннерин илереткен.

«Каучук» заводтуң клубунга хөй кижилиг хурал болган. Аңаа элээн каш микрорайонарның чурттакчылары Москвастың база Ленин район Совединии депутаттары-биле ужурашкан. ССРЭ-ниң чаа Конституциязының төлевилелиниң талазы-биле саналдарны база немелдерни чугаалаан. Хоорай ажыл-агыйының янзы-бүрү адырларының ажыл-чорудулгазын улам ыяй экижидеринче угланган чагыгларны база кылган. Ол чагыглар райкүүсомның ажылдап кылганы болгаш Ленин район Совединии сессиязынга бадылаан хемчегленнің үндезини болган. Ол планны боттандырып эгелээн.

Найысылалдың чурттакчы чонунуң ортузунга пропагандистер, агитаторлар болгаш политинформаторлар микрорайоннарга ССРЭ-ниң чаа Конституциязының төлевилелиниң дугайында лекция, беседаларны чоруткан. Ол эң чугула документтани өөренирин калбаа-биле организастап чоруткан.

ДОНЕЦК. Донбасста Ждановка суурнуң клубунга болгаш агитөөлдериге коммунист Н. Киселеваның «Мээң Конституциям» деп темага чорудуп турар беседаларынга үргүлүү хөй санныг дыннакчылар келяр. Советтер чуртунуң үндезини Хоойлузунуң төлевилелиниң дугайында чугаа кончуг солун эртер. Пропагандистиң боду база оңзагай. Нина Максимовна—дайынның хоочуну, мурнакчы ажыл-ишчи, Маадыр-ие.

14 харлыында-ла ол үазактың баштайгы шаиналын алган: 1942 чылда алдарлыг полководчу Г. К. Жуков партизан отрядының аныяк харылзаачызынга Кызыл Сылдыс орденни тывыскан. Бомбардировщиктиң адыгжы-радизи Н. Киселева 17 харлыг турда, Подстам конференциязынга Совет Эвилелиниң тугунуң чанынга хүндүлүг таңнылга турарын аңаа дазаскан.

Дайын сөөлүнде чылдарда күш-ажылга чедишкиннери дээш ону Октябрь Революциязы орден-биле шаңнаан. Амгы үеде Н. Киселева көдээ садыг директору, суур Совединии депутады апарган.

АЛМА-АТА. Казахстанның найысылалының Ленин районунда «Аврора» деп агитас-пропаганда төвү «Совет улустуң улуг эргелери» деп бөлүк беседаларны чорудуп турар. Партия болгаш совет ажылдакчылар, Советтер депутаттары, бүдүүлгениң мурнакчылары, дайынның база күш-ажылдың хоочунарары ажылчы чонналрның чаагай чоруунуң дугайында партияның болгаш күрүнениң сагыш салышкынын илередип турарлар.

Чаа беш чылдың эгезинден бээр районнуң чурттакчылары планнаттынганынаң элээн хөй — 90 муң хире дөрбелчин метр чуртталга бажыңнарын алган. Уругларга чаа школаның болгаш Пионерлер бажыңының эжиктери ажыттынган, уругларның үш комбинады туттуунган. Чайгы дыштанылга үезинде алды муң ажыг школачылар школа чанының болгаш хоорай даштында лагерьлерге дыштанган. Хөй ажылчыннар болгаш албан-хаакчылар чиик өртектиг путёвкалар-биле чурттуң эң дээре кадыкшыдылга черлериниге чораапнар.

ХАБАРОВСК. ССРЭ-ниң чаа Конституциязының төлевилелинге тураскааткан теоретиктиг конференция Соңгу Тугур-Чумиканск районга болган. Ында инвижилер, базыкчылар болгаш аңчылар чурттап турар. Районнуң назы четкен чурттакчы чонунуң 90 ажыг хуузу Үндезин Хоойлунуң төлевилелии чугаалажып көөрүнге киришкен деп, конференцияга демделээн.

(СЭТА-ның корр.).

КҮС ДАЛАШТЫРА БЕРГЕН

Чурттуң тараа шөлдеринде бо күскү хүннерде күжениишкинниг ажыл хайныгын үнген. Көдээниң ажыл-ишчилери дүжүттү дүрген болгаш чидириг чокка ажаап алыр, хову ажылының продуктуларын күүрүнеге садар талазы-биле планнарын күүседир база ажыр күүседир, Улуг Октябрьның 60 чылын төлептиг уткуур дээш чүткүп турар.

Тараа ажаалдазы доостур четкен. ССРЭ-ниң ТСЭ-ниң дыннатканы-биле алырга, сентябрь 5-те тараа болгаш тараа-бобы культуралары (кукуруза чокка) 100 миллион гектар шөлде кескен. Ол болза планның 79 хуузу болур. Кестинген шөлдериң тараазының 89 хуузу бастыртынган.

Тараа кезалдезиниң кол фронтузу амгы үеде Россия Федерациязының, Сибирьниң кара хөрээнүүт эвес зонаында. Соңгу Казахстанда чоруп турар. Районнарның хөй кезинде агаар-бойдустуң байдалы таарымчалыг болгаш механизаторлар темпилерни бедидеп берген: отчеттуг неделяның дургузунда тараны тос мил-лион ажыг гектар шөлден бастырган. Ол болза эрткен неделяныңдан барык-ла бир миллион гектарга хөй болган.

Кара хөрээнүүт эвес зонаның ажыл-агыйларында эки дүжүттү өстүрүп алган. Соолгу үеде Марий болгаш Чуваш АССР-лериң, Москва, Рязань, Кострома болгаш Калуга областарның ажыл-ишчилери күүрүнеге тараа садар талазы-биле социалистиг хүлээлгелерин күүсеткенинiң дугайын Төрээн чуртка илеткээн.

Кукуруза ажаап алышкыны уламчылавышаан. Ол культураның дүжүдүн барык-ла оң бир миллион гектар шөлдеп ажаап алган. Оон иштинде 161 муң гектар черден кукуруза тараазын ажаап алган.

Хендирип өстүрүкчүлери шалыпчы ажылдап турар. Узуп хендирип бүгү шөлдүн 83 хуузундан ажаап алган. Тарымал хендирип 31 муң гектар шөлден кескен. Ол болза планның 23 хуузу-дур.

Эвилелдешкен бүгү республикаларның ажыл-агыйларында картофельдиң массалыг ажаап алышкыны эгелээн. Нииттиң-биле чуртта картофельди 368 муң гектардан ажаап алган. Ногаа ажаап алырының темпилери эрткен чылдыкындан бедик. 303 муң гектар шөлден оларның дүжүдү ажаап алдынган.

Шөлдерде ажылдарны комплекстиг чорудуп турар. Дүжүдүн ажаап алган шөлдерниң дораан-на келир чылдың дүжүдүнге белеткеп берген. Күзүн тарыыр күскүтураларны 16,2 миллион гектар черде чашкан. Күскү чер андарылгазын барык-ла 30 миллион гектар шөлде чоруткан.

(СЭТА-ның корр.).

ССРЭ КОНСТИТУЦИЯЗЫ *төлевилелди чугаалажып тур бис*

ТҮҢНЕЛДИ ҮНДҮРГЕШ

ССРЭ-ниң чаа Конституциязының төлевилелин чугаалажып көөрү Кызыл районда политиктиг болган күш-ажылчы бедик көдүрүүшкүнүн, районнуң ажылчы чоннарының чогаадыкчы күжүн СЭКПниң XXV съездизиниң шиитпирлерин амыдырала боттандырарынче, Октябрьның социалистиг Улуг революциязының 60 чыл оюн төлептиг уткуурунче мобилизастарының байдалында эртип турар.

Конституция төлевилелин кижи бүрүзүнге чедир тайылбырлаары болган ону чугаалажып көөрүн организастаары районнуң партия, совет органнарының, профэвилел, комсомол болган эске-даа хөй-нинти организацияларының база бүдүүлелер, организацияларның болган совхозтар удуртукчуларының кичээнгейинниң төвүнге туруп келген. Чаа Конституция төлевилелин июнь айда районнуң партия активизин хуралынга, оон дараазында партия организацияларының хуралдарынга чугаалашкылаан. Оларга 470 кижи олурушкан болган 115 коммунист санал берген. Бо-ла айтырыгны профэвилел, комсомол хуралдарынга база чугаалашкан.

Төлевилелди чугаалажып көөрү Советтер шугуму-биле болган күш-ажылчы коллективтерге, чоннуң чурттап турар черлериниң аайы-биле база калбарган. Район Советиниң Каа-Хем суур Советиниң болган көдээ Советтериниң сессияларынга СЭКП ТК-ның май (1977 ч.) Пленумунуң материалдарын болган ССРЭ Конституциязының төлевилелин чугаалажып көөрүп турда, депутаттар болган совет активтер идепкейлиг киришкеп. Район Советиниң сессиязынга олурушкан 65 депутаттардан 10 кижи, суур болган көдээ Советтериниң сессиларынга олурушкан 179 депутаттардан 51 кижи санал берген. Районнуң Каа-Хем суур болган бүгү көдээ Советтери Конституция төлевилелин чугаалажып көөр талазы-биле чоннуң чурттап турар черлеринге болган бүдүүлге, албан организация коллективтеринге ажылчы чоннарның хуралдарын эрттиреринің графиктерин тургускулаан, оон дараазында чедип ап турганнар.

ТК-ның май Пленумунуң түшелдерин болган Конституция төлевилелин таныжып, чугаалажып көөр талазы-биле ажылчы чоннарның 118 хуралдары болуп эрткилээн. Оларга 8169 кижи олурушкан болган 434 кижи санал берген. Санал бергеннерниң арааладан 17 кижи Конституция төлевилелиниң чамдык чүүлдеринге немелделери киирерин сананаапнар. Санал-оналбергенмер болган черле ол хуралларның бүгү киржикчилерин СЭКП Төп Комитединиң май Пленумунуң документтеринде, ССРЭ-ниң чаа Конституциязының төлевилелин бүрүнү-биле чүүлдүг деп улуг өөрүшкү болган чоргаарал-биле хүлээп көөрү турарын бир ап-сеткилдиг илергейлеп турганнар.

Төлевилелди таныжары болгаш чугаалажып көөрү чорун турда, районга ниитизи-биле 397 кижи, 11 будүүлге колдективтери бедиткен чаа социалистиг хүлээлгелерин алган. Оларның арааладан «Шамбалыг» совхозтуң механизатору К. Кара-Сал- «Сукпак» совхозтуң малчыны Г. Сурыкин, «Чөк-Тей» совхозтуң күш ажажакчызы Н. Монгуш, «Х Улуг хурал» совхозтуң хойжаку А. Содунам; «Тиилелге» совхозтуң саанчызы З. Ушлай, районнуң холушкак садыынын садыгжызы В. Коллятина дээш өскелер-даа бар. Оларның берген сөзү амгы үеде ажыл-херек-биле бадыткаттынып, алган хүлээлгелери чедишкинниг күүсетпиин турэр.

Төрээн чуртунуң шапкын хөгжүдээн дээш, совет кижилер дугайында ада сагыш салыышкыны дээш партияга болган чазакка кызыгаар чок өөрүп четтиришкинни илергейлээн чылыг сөстерин санал берген кижи бүрүзү-ле чугаалап турган. Кара-Хаак суурда чуртап турар пенсионер, хоочун коммунист К. Ч. Хертек бодунуң саналынга мынча дээн:

— Мен 1913 чылда төрүттүнген мен. Бо аразында хөйүле көрүп келдим. Шаандагы Тыва биле амгы Совет Тывазы бодалымда бо-ла деннеп бээр-дир мен. Тыва черивис, чонувус ам кайы хире магалыг апарганын бодап келгеш, сагыш-сеткил хайымгып келир-дир. Богунуң Тывада шаанда кижилерниң күзеп бодавайн безин чоргаан чүүлдери бүткен-дир. Бистиң улуг Төрээн чуртувус бо чылын, Улуг Октябрьның 60 чыл оюнда, чаа Конституция хүлээп ап турарынга өөрүшкүм кызыгаар чок. Бүгү совет чурт-биле кады мээң Тывам база бурунгаан хере бээш орар.

Төөгүлүг улуг документтерниң ажыгыы чоннарга чедир тайылбырлаарын Сукпак, Кара-Хаак, Элегес-Аксы, Шамбалыг көдээ болган Каа-Хем суур Советтери эки организастаанындан ол Советтерниң девискээрлеринге болуп эрткилээн ажылчы чоннарның ниити хуралдары бедик деннелге организастыг эртиндээж. Күш-ажылчы коллективтерге болган чоннуң чурттан турар черлериниң аайы-биле болгулаан хуралдарга коллективтиринии-даа, түс-түс кижилерниң-даа алган сорналистиг хүлээлгелериниң эң хөй кезээ чедишкинниг күүсеттиниң турар. Моок түнелинде бо чыдың сес айларында планныг даалгаларын болган социалистиг хүлээлгелерин районнуң чамдык бүдүүлгедери, ажыл-агыйлары, ыланғыя «Шамбалыг», «Сукпак» совхозтар, Кызыл райпозу, № 2 КМК болган өскелер-даа чедип алган.

Районнуң ажылчы чоннары хуралдарга берген санаалдарынга болгаш парлаалгага бижээн түүлдерине төлевилелдиң чамдык түүлдеринге тодаргай санаалдарны киирери-биле кады, районнуң ажыл-агый чорудулгазында, чоннуң амыдырал хандырылгазында, күрүне аппарадының ажылында, күш-ажылдың болган ниитининң корум-чүрүмүн сагыырында, ажыл-агый органнарының, хөй-ниити организацияларының ажылында четчестерин чайладыр талазы-биле санаалдарны хөйү-биле киргилээн. Чижээ, «Көк-Тей» совхозка болган хуралга эш Сарапулов чайгы чер ажларылгазын багай ажылыы чоннарга чедир тайылбырлаарын Сукпак, Кара-Хаак, Элегес-Аксы, Шамбалыг көдээ болган Каа-Хем суур Советтери эки организастаанындан ол Советтерниң девискээрлеринге болуп эрткилээн ажылчы чоннарның ниити хуралдары бедик деннелге организастыг эртиндээж. Күш-ажылчы коллективтерге болган чоннуң чурттан турар черлериниң аайы-биле болгулаан хуралдарга коллективтиринии-даа, түс-түс кижилерниң-даа алган сорналистиг хүлээлгелериниң эң хөй кезээ чедишкинниг күүсеттиниң турар. Моок түнелинде бо чыдың сес айларында планныг даалгаларын болган социалистиг хүлээлгелерин районнуң чамдык бүдүүлгедери, ажыл-агыйлары, ыланғыя «Шамбалыг», «Сукпак» совхозтар, Кызыл райпозу, № 2 КМК болган өскелер-даа чедип алган.

Районнуң ажылчы чоннары хуралдарга берген санаалдарынга болгаш парлаалгага бижээн түүлдерине төлевилелдиң чамдык түүлдеринге тодаргай санаалдарны киирери-биле кады, районнуң ажыл-агый чорудулгазында, чоннуң амыдырал хандырылгазында, күрүне аппарадының ажылында, күш-ажылдың болган ниитининң корум-чүрүмүн сагыырында, ажыл-агый органнарының, хөй-ниити организацияларының ажылында четчестерин чайладыр талазы-биле санаалдарны хөйү-биле киргилээн. Чижээ, «Көк-Тей» совхозка болган хуралга эш Сарапулов чайгы чер ажларылгазын багай

ИДЕГЕЛДИГ ЭШ

Тыва АССР-ниң алдарлыг тудугжузу, бригадир С. Б. Сандавга удурткан бригаданың кежигүннери тудугжулар-биле харылзаа чок ажылы дээш кран башкарыкчызынга шыжыгып ажылдап турганнар. Мынчалдыр ажылдаар болза берге-дир дээрзин Тыва АССР-ниң алдарлыг тудугжузу Оюн Лаглаевич Калзан чугаалады.

— Бистиң Галявыс кажан-ла келир ирги?—деп, бригадирнің оралакчызы Тенек-оол Түлүш бүгү бригадазының бодалын илередип чугаалаан.

Бо бригаданың кран башкарыкчызы Галина Петровна Карпова болза амыр-ла болгай, тудугжуларны безин олуртур эвес. Хоюдуг төөгүн чорда сигналын бо-ла этсин, хоюдутпан ап берейн деп келир. Кайда туйбу төөгүн чорууруп безин эндевес. Оон база катап кымга чүү хереглин айтыргылаар.

Галя кежээки школаның 10 класыч дооскаш, оон улаштыр шөлээлээш, үр болу бергени ол. Бригадага хүнүүн-не аңы-аңгы крановщиктер чорудуп келген, бригаданың кежигүннери кады ажыллап корбзони улустарга чанчыгыш чадап турганнар. Бир-ле эртен мотоцикл даажы дынналган. «Галя келген ышкаш»—дишкен соонда, бригаданың кежигүннери вагондан дооза-ла үне халыжып келгеннер.

Шынап-ла, кызыл мотоциклин мунуу-кан Галя бо халдып орган. Олар мотоциклди үглей-ле бергеннер. «Кайы хире дыштандың, каяа четтиң? Сени маңаа эттиккпейн турдувус»—дээш, ол-бо чүктен чангыс үн-биле, мурнун былаажып чугаалааннар. Галя эштери-биле амыр-менди солчуп чугаалашкаш, кранында барган. Кранын аштап арыглавышаан, шупту механизмнерин хынап эгелээн.

Кранның чадазынче үнүп бар чораан:—Планынар кайы хире күүсеттинер?—деп, Галя алырып айтырган.

— 2-ги кварталда планывысты ажыр күүсеттивис—деп, бир үн-биле тудугжулар харылааннар.

Ол хүнден эгелээш, бригаданың кежигүннери улам-на оман-хөглүг ажылдап киришкеннер. Г. Карповның кранында кызыл будуу-биле «Мында коммунистиг күш-ажылдың шалыпчызы Г. Карпова ажылдап турар» деп бижип каан. Ол дээрге Г. Карповның күш-ажылга кызымак, төлептиг чоруунуң херечизи-дир.

«Кызыл тудуг» эргелелинин коммунистери Галина Петровнаны СЭКП кежигүнүнге кандидат кылдыр ноокта чаа хүлээп алган. Кран башкарыкчызы мурнакчы ажылчын аныяк кыс бригаданың чедишкиннерге дээш бүгү эштери-биле бир демей кужениишкинниг ажылдап турар.

Д. ШАРАХӨӨ.

«Кызыл тудуг» эргелелинде тудуг мастери.

ХӨНДЕЛЕҢНИҢ ТӨЛЕПТИГЛЕРИ

Онгу беш чылдың кижилери

— Мурнакчы малчыннарга ужуражып, оларның ажыл-ижин* сонуургакшаан кижи мен ийин, кымнарны сүмелеп болур силер?—деп, партияның Барыын-Хемчик райкомунуң ажылдакчызы Василий Монгуштан айтырдым.

— Бистиң районда мурнакчылар хөй. «Барлык» совхозтуң Хөнделең салбырының хойжузу, коммунист Чүле Амгаевич Күжүгет ажыл-ишке кызымаккай коммунистериң бирээзи ол. Чүле Амгаевичиге партия райкомунуң болгаш райкүүскомнуң хүндүлел бижинги тыпсырын менээ даасты. Ынаар хаптар бис бе—деп, ол чугаалады.

Чайлаг-Кара-Суг дээрге кайгамчык чараш чайлаг. Чедер дээн малчынывыстың аалы ынчан аңаа турган. Аалдың кедээ талазында ак-ак хойлар ааржы дег чаттыла берген оттаап чорлар.

Малчынның өөнге кирип, амыр-менди солушкаш, ажыл-ижин сонуургап, элээн хөрештивис.

— Төрээн совхозумга барык чээрби чыл чыгыы малчыннап келдим. Оон иштинде сес чыл сарлык, он чыл хой кадарын ажылдадым. Бо аразында чемеледип-даа корбедим ийин—деп, Чүле Амгаевич чугаалады. Партия райкомунуң төлээзи В. Монгуш бежен хардааны-биле холбаштыр хүндүлел бижикти хойжуга тывыскаш, оон ажылижинге, амыдырал-чурттал-газынга чедиишкиннерни, кадыкшылды күзээп.

Чүле Амгаевич ону өөрүшкү-биле хүлээп албышаан, мынча диди:—Мээң бодүүн ажыл-ижимни үнелээни дээш четтирдим. Амдаа улам кызып күжениишкинниг ажылдаар мен.

Бо дээрге Чүле Амгаевичиниң ажыл-ишчи мөзүшынарының, коммунистиң бедик адын төлептиг эдилеп чоруурунуң бир хереченизи-дир деп бодап ордум. Хойжулап келген чылдарында төрүүр үүс башка онаштыр тозан бештен өрү, үүс баш чедир хураганны ол менди ап келген. Кандыг-даа берге кыш бо-лурга оон көргүзүү күдүлаваc. Эң-не берге болган эрткен кыжын безин малын хүр-чаагай кыш ажырып, төрүүр үүс хойдан-на үүс хураганны алган. Кажан хой оолдап турда, Чүле Амгаевич биле оон кадайы Опуу Байыровна бүгү күжүн үндүрүп, удуур уйгузун-даа, дыштанып дыжын-даа бодавастай бээр эрес-кежээ улус. Олар сакманщиктер-биле бир демниг ажылдаар, Опуу Байыровна оларны ажылга күзеддин-биле өөредир, аныяктарның сагыш човангыр дагдыныкчызы.

Чүле Амгаевичиниң чээрби чыгыы чыл иштинде ниитининң малын онча-менди өстүрүп, төрээн совхозунга улуг ишти бүдүрүүн чоруурун оон эш-өөрү көжалары эки билир.

— Силер-даа, уруглар-дар иези-даа кежээ болгаш кызымак улус-ла болгай силер. Ажылдан келген үеңерде совхозунарга хөй малды өстүрүп, элбек дүктү берген болгай силер, ол дутайын сактып көрүнерем, Амгаевич — деп, совхозта партком секретары Ондар диледи.

— Сарлык кадарын-даа, хойжулап-даа турганы, хөй малды өстүрдүвүс. Чүгле хойга чораан безин чылда 220 хураганны өстүрүп келдивис. А он чылда ийи муң ийи чүс четкен-дир. Дүк 15 тонна ашкан хире чүве. Өстүрген сарлыывыс-даа чеже четкен чүве—деп, ол аазап хаңы боданғылаап чугаалады.

Мурнакчы малчын «Социалистиг чарыштың тиилекчизин» деп хөрек демдээп ийи удаа чаалап алган. Хүндүлел бижиктер-биле кап удаа шаңнаткан. Оларның аас-кежии — ог сынмас ажы-төлү, олар чай болурга делгем өөнге сыңыыпастай бээр. Күжүгеттерниң уруглары тос. Уруглардың кижизидер, өөредир дээш аажок сагыш човангырлар. Улуг оглу Көгел Кызыл-Мажалыктың «Сельхозтехника» каттыкыышкынында чолаачы. Ада-иези оглунга «Москвич» садын берген. Хайынмаа, Валентина олар башкылар, Владимир — инженер, Хүлер-оол— Совет Армиязының

Ак-Довурак хоорайның мурнакчы коллективтериниң бирээзи—автотранспорт будурулгезинин коллективинде Улуг Октябрьның 60 чылын төлептиг уткуур дээш чарыш калбарган. АТБ-ниң чолаачылары, сеңгекчилери болгаш инженер-техниктиг ажылдакчылары онгу беш чылдың ийиги чылының планныг даалгаларын чедиишкиниг күүседир дээш кыымаккай ажылдап турар. Колонналарының болгаш бригадаларның аразында чарыштың мурнакчыларының аргадуржулгазын коллективте калбаа-биле неттередип турар. Ында Касыкпай Күжүгеттиң (чурукта солагай талазында) удуртканы техниктиг хандырылга бригадазы чарыштың сес айлар түнелдери-биле мурнакчызы болган.

В. ШАЙФУЛЛИННИҢ фотозу.

Бригаданың чоргааралы

1964 чылдың күзүү. Тываның ажылчы чоннуң улуг Совет Эвилелинге эки тураби-ле каттышканының чээрби чыл болуп оюнуң будүүзүнде аныяк оол Кызыл-оол Какай-оол шериг албанын арттырар дээш аътаныл турган.

— Кайнаар-ла хап олурар ергү сен але?—деп, төргүл-дерелдери айтырыглаар-даа. Оңу Кызыл-оол кайын билир ийик. Оруккa үш хонук чоруп келгенде ам-на баар черинин уг-шин билдине берген. Абакан—Москва деп демир-орукка олуруп турган боданган: «Улуг Төрээн чуртувустуң төвү Москва хоорайны көөр-ле кижи-дир мен». Үш хонук дүн-хүн чок чораан соонда Москва хоорайга келген.

Москвага тудуг тудар түскей кезекке Кызыл-оол таварышкаш, кончуг-ла өөрээн. Ынчаныйн канчазар, маңаа тудуг тудуп өөренип алырга кедизинде херек. Кызыл хоорайда тудуг ам чаа шуудан турарын билир. Шериг албанының үш чылы билдирбейн эрте берген. Кызыл-оол Шулуун-ооловичиге төрээн Тывазынга 3-кү разрядтың дашчызы деп түскай эртемниг элээп келген.

Өскен-төрээн черн Элегесте аалынга каш хонуп дыштанып алган, октябрь төнчүзүндө Кызылга келгеш, «Тыва тудуг» трестин «Кызыл тудуг» эргелелга ажылчыннар хереглеп, чарлап каан турганын помчаан, аңаа чедө берген. Саат-даа чок хүлээп алган. Сергей Иванович Чадиснинин бригадазынче чорудуптарга, Совет Армиязын хүрээлениинден чаа халашкан аныяк ооллу дашчы кылдыр хүлээп алган.

Аңаа баштайгы үеде дузалал ажылдарын дагзып, дүржүдгалыг ажылчыннар оңу дашчынын мергежилиниге өөредип турган. Элээп үе эрткенде Какай-оолга туйбу салырын чөпшээрөөн. Ол уран-шевер, сонуургаачал болганындан дашчынын мергежилин шингээдип ап шыдаан.

Оон бээр-ле ол тудугжуун мергежилинге бердингеп. Какай-оол дашчы болурудлан ангыда бызанчының, бетонщиктиң мергежилдерин база чедип алган. Кандыг-даа ажылды дагзырга К. Кызыл-оол төргиин эки шынарлыг кылдыр күүседиргиниг чанчыккан. Оларның бригадазы радиотелевидение төвүүн бажының, № 14 школаны, сапажылга төвүн, № 4 микрорайонда 140 орунныг уруглар садигин, № 2 чурттал-га бажының, 5-ки микрорайонда эмнелге ажылдакчыларының 600 орунныг ниити чурттал-га бажының тудуун кылышкан.

Августуң бир хүнүнде мен Тыва АССР-ниң алдарлыг тудугжузу Кызыл-оол Шулуун-ооловичиге ужуражыр дээш Кызылдың дерткү микрорайонунда № 10 бажыңның тудуг шөлүнге чедө бергеш, азылдыраг хоюдуп турган ажылчыннардан оон кайдазын айтырарымга, бо бажыңның шуут-ла кырында деп айыттылар.

Бажыңчын эң кырынга үне бээримге сураглан чораан тудугжум ында болду. Моон көөрге долгандыр турар дөртку микрорайон адыштаңдег көстүп турду.

— Дөрт чыл бурунгаар бо районга өрген-даа чок турган чер-ле болгай. № 2 бажынга бистин бригадавыс, № 4 бажынга силерниң бригаданар, № 5 бажынга Наволокинниң бригадазы чер кааш, бажың тудуп эгелединис. Ам көрдээн чеже бажың бар-дыр. Будун хоорай болган аа—дээш, Какай-оол боданмышаан, менче көрдү.

Шынап-ла, ийилээп санап эгелединис. Беш-беш каът туйбу бажыңнар сес болду, ында 771 ог-буле чурттай берген, оон ынай 420 орунныг 2 уруглар садыы, калбак павельден кылган 5 бажында 645 аал иштп чурттап турар.

Ол микрорайонларда чонга ачы-дуза чедиреринин албан черлери база кады туттунуп турар. Столовая, чем магазини, телеателье, спорттучулар поликлиниказы, бажың эт-херекселдери септээр мастерская база ажыттынган. Бо тудугларга мергежилдиг дашчының киирген улуу улуг.

Кызыл-оол Шулуун-ооловичи Какай-оол уругулчу-ле мурнакчыларын одуруунда, социалистиг чарыштың тиилекчизи.

Тудугжуун кызымак ижин үнелеп, Күш-ажылдың Кызыл Тук орден-биле оны шаңнаанын оон тудугжу эш-өөрү улуг өөрүшкү, чоргаарал-биле хүлээп алган.

С. САНДАН,
Тыва АССР-ниң алдарлыг тудугжузу.

АРГА-АРЫГ ЭЭЛЕРИН БЕЛЕТКЭЭР

СЭКП-ниң XXV съезизиниң шиитпирлеринде экономиканың өске адырлары-биле чергелештир чурттуң ыяш ажылагатый черлеринге аттестастаашкынны чорударын шынгыы көөрүп. бо ажылды кижилериниң билиг-мергежилин хыдаарыкын, оларның харылсалгазын улгаттырарының хемчеглерин болдурган. Хынаданың соонда чурттуң ортумак болган дээди өөредилге черлеринде киргеннериниң саны көөдээп, кижи бүрүзү бодунуң идейполитиктиг, профессионал билиин бедилеринче чүткүлүн күштедирген деп болур.

Ынчалза-даа республиканың ыяш ажыл-агыйларында бодунуң албан-хүлээлгезин чедир күүсетпес, шүгүмчүлелдиг саналдарны тоовас чамдык кижилер ам-даа бар. Чижээ, Шагаан-Арыг ыяш ажыл-агыйының лесничийи Б. Петухов будүүлге сагыла-чурумун үгээр, ажылдың шынарыпче кичээнгей салбас дээш, оон ажылын шүгүмчүлеп келген. Ынчалза-даа ол оон чогуур түнелдерни кылбаан болурга, ону ажылындан хостаан. Эргеледдин ажылында четпес чүүлдерниң бирээзи—түскай өөредилге черин дооспаан, практикант кижилерниң инженер-техниктиг албан-хүлээлгеши күүседнп турары болур. Шагаан-Арыг ыяш ажыл-агыйынга индыг кижилер 8, а Барыын-Хемчикте, Каа-Хемде, Тожуда, Тес-Хемде Чадаанада. Туранда каттышкаш — чээрби хире кижи практикантылар боол турар. Ынчангаш ол эштерни аажок, а харын-даа очно өөредин чорудар хемчегтерни диплими-биле алыр үеэи келген. Кадрларның өөредилгези ышкаш чугула ажылче амгы үеге чедир чогуур кичээнгей салбайн келгеш республиканың ыяш ажыл-агыйының хогаалдезинге салдар чедирип турары чугаа чок деп болур. Ылангыя Тожу болгаш Туран ыяш ажыл-агыйларында кадрлар айтырыы шиитпирлеттинмейн турарын айтыр херек.

ССРЭ-ниң Министрлер Чөвүлелиниң 1967 чылдың июль 6-да докгаалын ёзугаар РСФСРниң Ыяш ажыл-агыйының министерствозу удуртукчу ажылдакчыларны болгаш специалистерни түскай курстарга чыып, оларның билиин бедиреринің хемчегтерин ап келген. Оон иштинде бистиң республикадан чамдык чижектерни көргүзүп болур. Чижээ, Шагаан-Арыг ыяш ажыл-агыйының Ак-Туругда лесничествозунуң ажылдакчызы Толуй Бараан аңаа ажылдаа-да тос чыл четкен болгаш Сибирьниң технологтуг институдунуң дөртку курузунда өөренип турар; Чадаана ыяш ажыл-агыйының директору В. Шейбин — ол-ла институтту доозар дей берген; Туранда аныяк специалист, ыяш культураларының мастери А. Рудой техникум соонда дораан-на ол институтта өөренип кирген; Таңдыда аргамыяш камгалалының инженери А. Смолин удаваc техникумну доозар. Ындыг чижектерни хөйну көргүзүп болур. Иштизи-биле янзы-бүрү өөредилге черлеринде бистиң республикадан 40 кижи өөренип турар. Тожудан Новиков, Шагаан-Арыгдан — Наголкина, Чадаанадан — Теплых, Барыын-Хемчиктен — Дворкова дээш өскелер-даа тус-тус ажыл-агыйларының акша-хөрөнгизи-биле өөренип турарлар. Олар дээрге мурнакчы ажылдакчылар болгаш школа лесничестволарының кежигүннери аныяктар-дыр. Ыяш ажыл-агыйларындан барып, оларның акша-хөрөнгизи-биле чедиишкиниг өөренгеш, амгы үеде республикада кээп, үре-түнелдиг ажылдап турарлар эвээш эвес. Оларга Таңдыда кол лесничий М. Бакуров, Шагаан-Арыгда—кол лесничий Б. Апчитаев. Од ышкаш түскай өөредилге черин бо чылын дооскаш, А. Сморядов, А. Пухирев, В. Немков болгаш өскелер-даа инженернин, лесничийнин, оон дузалакчызының хүлээлгезин күүседип киришкеннер.

Ыяш ажыл-агыйының системазында ажылдап турар кижи бүрүзү бо талазы-биле эртем-билиг чедип алырын күзээп оолдар, кыстар-даа түскай өөредилге черинге очно болгаш заочно-даа кирип, ыяш ажыл-агыйының специализиниң дипломун ап болурлар. Чүгле бо профессияга хандыкшыл, быжыг тура-сорук иегеттинер. Ынчангаш бистин республиканың ортумак школаларының доозукчуларынга ыяш ажыл-агыйының специализи болурунуң оруу ажык.

Чыл келген тудум-на республиканың ыяш ажыл-агыйларынга бедик мергежилдиг, түскай белеткелдиг кадрлар улам хөйү-биле иегеттинип турар. Чүге дээрге социалистиг экономиканы хөгжүдеринге ыяш ажыл-агыйын эртем-техниканың соодгу чедиишкинниери-биле холбаштыр сайызрадыры чугула. Ону үеден алыры — чүгле бедик мергежилдиг кадрлардан иегеттинер. Ынчангаш республиканың ыяш ажыл-агыйынга кадрлар белеткээринин айтырыы чугула боол турар.

А. ЛЕБЕДЕВА.

Тыванын ыяш ажыл-агый эргелелиниң инженери.

БУРУУ КЫМДАЛ?

Тарааны тарып өстүреринге чеже күш, чарыгдал үнмес дээр.

Кызыл районда «Х Улуг хурал» совхозтуң хөву-шөлдеринде бо чылын тараашын үнүжү багай эвес. Кара-Кара-Таңдын, Кара-Булукиун тараа шөлдеринден үнер тараанын, ногаанын хөй кезиниин мал аксынга базы чыл бүрү катантаттынып турар. Сеткилди дүвүредип кээр бир кол чүүл: тарааны суурнуң чурттакчыларының хуу инектери, совхозтун-даа мал-маганы саза базып чиң турар. Чыдагааны: суурну долгандыр туткан кажаа багай, хуу инек кадарчылары Ч. Ортун-оол, М. Халбы, огород таннылыы Л. Халбы чижектиг кижилерниң ажылынга харылсалга чогунда. Кадатка катканын, кежээ ээзинге хүлээткенна демдеглеп турар түскай дептер кадарчыларда чок.

Аныяк, сагбас хуу инектерни суурдан өске коданче үзер ажыл чоруттуимаан.

Көдээ Совет даргазы Э. Сереп, агроном Ч. Монгуш, хөву бригадирлери болгаш совхозтун директкиязы бо айтырыг талазы-биле чүнү бодап турар ирги?

Б. БАГЫТ-ООЛ.

Бөгүн — болгар улустуң байырлалы — Хосталга хүнү

ЧАҢГЫС ЭПТИҢ, ХОСТАЛГАНЫҢ ОРУУ-БИЛЕ

Бистиң улустуң эң улуг, чырык байырлалын — Хосталга хүнүн, Болгарияга социалистиг революцияның тиилээнииң хүнүн бо чылын үжен үш дугаар демделеп турар бис. Ол бо чылын будуң сан, ай болбайн-даа турар болза, оңу байырлаары онзагай байдалдыг болгаш ёзулуг-ла бүгү улустуу болур. Бистиң чуртувуска социалистиг революцияның тиилээнииң үжен үш чыл болганы Октябрьның социалистиг Улуг революциязының, төөгүде билдингир эң улуг болгаш чугула болуушкунуңун, 60 чыл оюнуң чылында демделеттиниң турар.

Улуг Октябрь кижи төрелгетенниң төөгүзүнде чаа үеваданы — дарлалдың бүгү хевиринден долу хосталганы, социализмниң болгаш коммунизмниң эразын ажыткан. Ол үе-чадада 1944 чылдың сентябрь 9, чүгле болгар улустуң амыдыралында эвес, харын делегейниң революстуг хөгжүдеэнинде база бир төөгүлүг чугула болуушкун.

Болгарияның Коммунистиг партиязының удурулгазы-биле база хостакчы Совет Армияның шиитпирлиг дузазы-биле көдүрүлген бүгү улустуң чепсектиг тура халышкынының түңелинде Болгарияга боттанган социалистиг революцияның тиилегезин Октябрьның идеяларының болгар черге бодарааны ол болур. Ынчангаш бис Улуг Октябрь турбаан болза, биске ыдыктыг Сентябрь Тос база бүтпес турган деп көрүп келген болгаш көрүп-даа турар бис. Болгар улус Хосталга хүнүн Октябрьның тиилегелиг, алдарлыг улуг юбилейинин бедик киискээн тугунуң адаа-биле байырлап турар.

Социалистиг революцияның тиилегезин бистиң чуртувуста демделеп турарында база бир онзагай чүүл бар. Ол дээрге орус маадырларның Дунайны кешкеш, бистиң чуртувусту беш чүс чыл дургузунда са базып келген осман дарлалдан оларның хостаарының тиилегелиг тулчуушкунарының 100 чыл болуп турар ою-биле кадыларында

БОЙДУС КАМГАЛАЛЫ— ЧУГУЛА ХЕРЕК

Бойдусту камгалаарының талазы-биле ажылдар дугайында ынчалыг чугаа бойдус камгалалының Бүгү-россия ниитилелиниң Тыва республика чөвүлелиниң пленумунга болган. Оон киржикчилери Ыяш ажыл-агый эргелелиниң кол лесничийи А. Августовский, республиканың Аңныыр-тывыш ажыл-агый эргелелиниң начальнигиниң оралакчызы Н. Никифоров, балык камгалалының инспекциязының улуг инспектору В. Твердяков оларның бойдус камгалалының дугайында Дүрүмнүң канчзар күүсединиң турарының дугайында кылган илеткелдерин чугаалашкан.

Чурттуң бойдус курлавырларында база бир кол черни арга-арыг эзелеп турар. Ол дээрге — чиге-эт, хову-шөлдерниң камгалакчызы, кижиниң культура-экономиктиг негелделерин хандырарынга хереглээр чугула чүүл.

Бистин республиканың ыяш ажыл-агый черлери онгу беш чылдың ийиги чылында багай эвес ажылдап тураргар. Ыяш кезериниң болгаш ажаап-каракгаарының бирги чартык чылда планы 181 хуу, ыяш олуртурунуң — 129 хуу, совхозтарның хову-шөлдерин хаттан камгалаар дээш ыяштыг дилиндектей олуртурунуң планын — 109, продукцияны садып-сайгарарының планын — 103 хуу күүседкен.

Республиканың ыяш-ажыл-агый ажылдакчыларының болгаш хөй-ниитиниң кол сорулгазы болза, арга-ыяшты өрттен, кайы-хамаан чок кезер чоруктан болгаш аарыгдан, хоралыг амытаннардан камгалаары болуур. Ынчангаш бо чылын бойдус камгалаарының ажылдарынга ыяш белетекчилерин, аңчылар болгаш балыкчылар ниитилелиниң кежигүннерин, хөй-ниити организацияларын киириштирейнче кол кичээнгейни салган.

Чурттакчы чонның ортузунга тайылбыр ажылы экижээн. Бирги чартык чылда 2613 лекциялар, беседалар болгаш илеткелдер кылдынган, аңаа 70 мун чыгыы кижи келген. 92 мун хуудустарны болгаш 7 мун сагындырыг бижиктерни парлап, тараткан. Өртке улуг демиселге Тыва АССР-ниң Министрлер Чөвүлелиниң бө чылдың март 14-те хүлээп алган докгаалы болгаш райкүүскомнарның база ыяш ажыл-агый органнарының чөпшээрели чокка транспорттуң болгаш чурттакчы чонның арга-арыгже киперин хораан бө чылдың апрель 17-де үнген дужаал улуг рольду ойнаан. Чөпшээрел чок ан-мен өлүрер чоруктар база кызырыган. Аңныыр-тывыш ажыл-агыйының, балык инспекциязының, ОСВОД-туң ажылдакчыларының киржилгези-биле республиканың бүгү районнарынга рейдилер кылыр ажыл чоруттунуп турган. Ол база арга-арыгны өрттен камгалаарынга эки салдарлыг болган.

Каа-Хемде ыяш ажыл-агыйының хайгаракчылары эштер Чепкасов, Юрков, Иванов, Фунтиков, Тожунуң, Эрзинниң болгаш Кызылдың ыяш ажыл-агыйларының хайгаракчылары Нордуп, Маслов, Хомушку, Горсков олар боттарының харыылап турар черлеринге өрт аймылын болдурбаннар.

Арга-арыгны камгалаар талазы-биле ажылдар Таңды районда багай эвес тургустунган.

Оон-биле чергелештир бойдус камгалалының ажылында көскү четпестер база бар. Сөөлгү чылдарда Чөөн-Хемчик, Бии-Хем болгаш Улуг-Хем районнарга өрттер болгулаан. Ол районнарның райкүүскомнарының болгаш ыяш ажыл-агыйларының улуртукчулары эштер Шейбин, Шуркин, Семёнов олар арга-арыгны өрттен камгалаар болгаш чурттакчы чон ортузунга агитас-массалыг ажылды күштелдирер талазы-биле дээштиг хемчеглер албайн турар.

Бистиң республикавыс яңзы-бүрү дириг амытаннар-биле байлак. Тываның девискээринде сүт чемиштиг дириг амытаннарның 80 ажыг хевирлери болгаш куштарның 270 ажыг хевирлери бар. Оларның хөй кезиин аңныыр тывыжынга хереглеп турар. Дириг амытаннарны камгалаар дээш эдээн ажылдар чоруттунуп турар. Республиканың девискээринде тус черге чагыртып турар болгаш күрүне ужур-дузалыг камгалалдыг 10 чер бар, оон аңгыда РСФСР-ге хамаарышкан бир чер бар. Ол камгалалдыг, черлернин ниити шөлүн 725,7 мун ажыг га азы республиканың шөлүнүң барык 4,2 хуузун эзелеп турар. Ында өстүрүп турар дириг амытаннарны камгалаар талазы-биле чон ортузунга тайылбыр ажылын чорудуп турар болгаш ыяш ажыл-агыйларының, ИХМ-нин, аңчылар болгаш балыкчылар ниитилелиниң төлээлериниң киржилгези-биле төтчеглекчилерге удур рейдилерни чорудуп турар.

Балык курлавырларын улгаттырар болгаш балыкты кайы хамаан чок өлүрер чоруктуболдурбас талазы-биле республикада база эзээн ажылдар чоруттунуп турар. Балык камгалалының органнары суг-биле харылзашкан ажылдыг будуруглелериниң ажылын контрольдаар, балык тывыштыг организацияларның, эки турачы болгаш спорт организацияларының ажыл-херектерин контрольдаар ажылды база боттандырып турар.

Пленум бойдус камгалалының талазы-биле ажылдарны улам калбартырын айыткан тускай докгаалды хүлээп алган. Ында кол кичээнгейни чон ортузунга тайылбыр ажылын чорудуп турар болгаш ыяш ажыл-агыйларының, ИХМ-нин, аңчылар болгаш балыкчылар ниитилелиниң төлээлериниң киржилгези-биле төтчеглекчилерге удур рейдилерни чорудуп турар.

В. АНАҢЫН.

ЧУРУКТА: Татар АССР-ниң алдарлыг артизи Сания Ханкамированың композитор Ф. Яруллинниң «Шурале» деп балединде танцылап турары. М. ШАКИРЗЯНОВГУҢ фотозу.

ЧУРУКТА: Р. А. Аракчаа чаа ажылдары-биле. В. ПАЙФУЛЛИННИҢ фотозу.

В. Брумель-биле беседа

1961, 1962 болгаш 1963 чылдарда хөй-хөй чурттарның журналистери Валерий Брумельди эң тергиин спортчу деп адаан. Ол бедиин халыыр талазы-биле делегей рекордун алды удза улай-улай тургуузуп келген. Оон сөөлгүзүн— 228 сантиметрни 1963 чылдың июль 21-де тургускан. Токиога болган Олимпиада—64-түк алдын медалын база чаалап алган. 25 харлыг Валерийниң мурнунга хөй-хөй спортчу чедиишкиннер ажыттынган. Ынчалза-даа улуг айылга ол таварышкан....

Айылга Брумель дүне таварышкан. Мотоциклдиг кончуг дүрген халдын оргаш, Валерий хенертен чагыга үстүргген. Оон амы-тынын эмчилер камгалап алган. Кан черге сыйылган будун-даа эмнеп каапнар. Ынчалза-даа эмчиниң үидүрген түнелеп аар: чүгле даянгыштыг кылаштаар. Бүгү назынында инвалид артар деп үвенип бодап көөрге, спорт дутайында кандыг-даа чугаа турбас ышкаш санаңдырган.

Брумельди билир бүгү кижилериниң идегели шик аңаа оскүндүргөн. Ынчалза-даа ийиде кижиниң идегели оскүндүбаан. Кымнарып дээрге, Брумель биле Курган хоорайда доктор Илизаров олар-дыр.

Доктор Илизаровтуң бодап турары-биле алырга, сөөк дээрге дириг материя. Ону эдип-чазап ап болур. А Брумель докторга бодунга дег бүзүрөп. Ынчангаш ол Курганга дыка үр эмнеткен. Үш чыл өрткенде, Валерий спортчу белеткеддерге киржип, харындаа 206, 208 сантиметр көргүзүглерлиг болуп, идегелиң оскунган чамдык кижилерни кайгаткан.

Брумельдиң алы делегейниң, Европаның, ССРЭ-ниң рекордсменнериниң даңзыгында дыка үр үениң дүргүзүнда кирип келген. Ынчалза-даа чыл санай боюп турар өкердишкиннерден ол ат чоорту чидип бар чыткан. Баштай америк Матидорф оон делегей рекордун базып каан. Поляк спортчу, олимпий чемпиону Втоло Валерийнин Европага тургускан рекордун ашкан. Минскиниң төлээзи Александр Григорьев Брумельдиң бүгү-эвилел чедиишкинин баскан.

— Ындыг турбуже, силерниң сөөлгү рекордуңар—228 сантиметр 14 чыл дүргүзүнда бүгү-эвилелдин хевээр болуп келген болгай—деп, мен аңаа чугааладым.

— Ол шын. Ынчалза-даа ону кажан-бир ажыл каапгарын билип турган мен. Чүге дээрге, бистиң чуртувуста мергежилдиг атлеттер доктаамал өзүп орар болгай. Ынчалза-даа кандыг-ла бир чылдагаандан олар баштайгы үеде мээң рекордумчу ажыл шыдавайн турганнар.

— Тодаргайлаарга кандыг чылдагаанарыл?

— Ол бүгү шаптыктаашкының үнүн турар дозуг—мээң ат-алдарымдан чалданыышкын деп баштай бодап турган мен. Чүге дээрге мээң кадыг-ла белеткенип турган өөрүм бе-зиин мээң чедиишкиннеримни ажыл эртериң ораллашпайн, спортту ара кагган чоруп турганнар. А рекорд хевээр турбушаан. Шынында ол 228 сантиметрни мен дыка берге үеде чедип алганымны оон сөөлүнде эскердим. Чүге дээрге бедиктиг ажа халыыр мурнунда спортчунуң маннаар ужурлуг шөлүмчан кончуг кадыг ийикпе, сай төп каап турган чүве. А бедиктиг ажа халаап кээп дүжер ужурлуг турган черивис элезин уруп каан онгар-ла болгай. Ындыг үеде тургустунган рекордту кымның-даа ажыл шыдавайн турганы олдур ийин. Амгы үеде бедиин халыыр спортчуларга бүгү-ле байдалдар таарымчалыг-дыр.

— Бир эвес ынчан-на таарымчалыг байдалдар тургустунган болза, ол 228 сантиметрден-даа бедик көргүзүглерни чедип ап шыдаар турган силер бе?

— Ийе. Бир катап 229 сантиметрни ажа халый берген мен. Дээра ыяшка черле дегбээн мен. Ынчалза-даа ол мени кочулаап чүве дег, черже көп дүшкен болбазыкпе...

— 18 харлыг Владимир Ященковуң тургусканы делегей рекорду амгы үеде 233 сантиметр болгай. Европаның болгаш ССРЭ-ниң экс-рекордсмени Александр Григорьев аңаа үш сантиметр четпейн турар. Олар америк Стоунз болгаш поляк Виоло олар-биле ужуражыышкынга киришкеш, боттарының рекордтарын улам бедидээн шыдаарлар бе?

— Шыдаарлар. Кижиниң сайзыралында кызыгаар черле чок. Бүгү-ле тала-биле кижи сайзыраң турар. Маргылдаларга мээң кирээн турар үемде шыырак узуп диртпеп дурт-сынныг спортчулар эвээш чүве. Ам байдал оске-дир. Мээң 186 сантиметр дурт-сынымны бө үеде ол бичии деп санаң турар болгай.

Владимир Ященкону кажандаа көрбээн мен. Ынчалза-даа 18 харлыында 233 сантиметр бедикти ажа халыш турар кижини кайгамчыктыг дивес аргам чок. Ященко келир үениң тергиин спортчузу-дур. Делегей рекордун ам база натан совет спортчу тургускан бөөргө, аажок өөрүп чор мен. Бо көргүзүгнү Александр Григорьев база эжиккидип болдурунга бүзүрөөр мен. Ол кашпагай болгаш бедиин халыырының техниказын тергиин эки билир кижи чүве. А Стоунзка хамаарыштыр чүнү чугаалап болур сен дээрге, ол база шалиндек спортчу. Ынчалза-даа көрүкчүлер мурнунга бодун көөргедиринге ынак кижи. Ындыг чоруу-биле ол чер албайн тургулаан. Монеральга аштырыышкынга-даа таварышкан ужуру ол.

— Амгы үеде бүгү-ле шыгаранган спортчулар фесбриглоп аргазы-биле халыш турар болгай. А мурнунда силериң ажыглап турганнар бодүүн арга шуут уттундурган-дыр.

— Ол база шын. Ынчалза-даа флоп дээрге, узун дурт-сынныг кижилерге таарыжыр арга-дыр ийин. А чолдак халыычылар эрги арганы ажыглаар болза эки. Владимир Ященко эрги арга-биле халыш турар болгай.

— Силер Москваның күшкультура институдунуң доозукчузу болгай силер. Чүге тренерлевээнер ол?

— Амгызында тренер болбаанын чоп. Чүге дээрге институт соонда аспирантура доостум, диссертация база бижип эгелээн кижи мен.

— Спорт-биле байырлажыр деп шиитпирлеп алдынар бе?

— Чок. Литературага ынакшый берген кижи-дир мен ийин. Мергежилимнең зайыбиле тренер кижи мен харын. Бедиин халыыр чамдык кижилер-биле чагаалажып, оларның айтырыгларына харыылап, сүмелерни берип турар болгай мен. 8—10 хире кижи составтыг бичии оолдар бөлүүн тургузуп алыр күзелим бар. Ынчалза-даа чай чок-тур ийин. Чооктө чаа роман бижип дооспам. Ону «Бодунду бадытка» деп адап алдым.

— Ол пом спорт дугайындала ыйнаан?

— Чүгле ол эвес, спорт биле медицинаның аразында быжыг харылзаашын бижээн мен. Талантылыг эмчи биле берттинген спортчунуң дугайында чүве. Мээң үшкү номум-дур бо. Баштайгы номумну 1970 чылда Парлалтаның медээлер агентилели 1970 чылда үндүрген. Оон аңгыда «Бедик» деп номну болгаш «Халыыр эрге» деп фильмге киносценарийни Александр Лапин-биле кады бижидим.

Спорт темазындан хоорлуп, «Доктор Назаров» деп шин база бижээн мен. Ол дээрге мээң эмээн эмчи Илизаровтуң дугайында шин чүве.

Николай ДАРЬИН.
(ПМА).

Революцияның рыцарынга тураскаал

Ф. Э. Дзержинскийге тураскаалды Минскиде улуг скульптуралар болгаш будүрүлге шуткумалының дуржулга-шинчилел заводунга кылган. Ол коллектив бодунуң баштайгы ажылын В. И. Ленинниң шынчы соратнигинге, чалбыыштыг чекиске, ат-сураглыг революционерге тураскааткан.

Сураглыг белорус скульптор С. Вакарның кылган улуг тураскаалын төрүттүнге-ле 100 чыл болурунга холбаштыр революцияның рыцарының Минск чоогунда төрөөн Дзержиново суурунга тургузар.

Белоруссияның уран шуткулга заводун ажытканы—тураскаалдар кылыр уран чүүлдүң республикада калбак сайзыралын херечилеп турар. Чогаадыкчы белорус мастерлерниң активи Бүгү-эвилелге сураггай берген элээн каш мемориалдарны болгаш тураскаалдарны кылгылаан. Оларның аразында «Хатынь», «Маадыр шивээ Брест», «Чаза таварышкын» болгаш Минскиде Я. Шкупалга, Полоцкеде Ф. Скоринага болгаш өске-дээ сураглыг тураскаалдарны кылган.

(СЭТА-ның корр.).
Минси.

ҮЕНИҢ ТЫНЫЖЫ

Москваның Төп делгелге залында байырлыг байдал: республиканың «Октябрьның 60 чылы» деп чурулга делгелгезинге сөөлгү белеткелдер дооступ турар. Оон ажыдыышкыны бөгүн боон турар.

Россия федерациязының чурулга уран чүүлүнүң мастерлери улуг хемчээлдиг чуруктарда, скульптураларда болгаш графиктиг арга-биле кылган ажылдарда Төрөөн чурттуң 1917 чылдан бээр бо хүннерге чедир амыдыралын көргүскен.

— Үениң базымы, эпоханың кайгамчык улуг-чаагайы—бо делгелгениң кол-ла көрүштүг талазы ындыг—деп, РСФСР-ниң Чуруккулар Эвилелиниң баштаар черинин бирги секретары Е. Зверьков делгелгенин тайылбырлап тура чугаалаан.— Чуруккулар Москвага азы Волгага, Уфага азы Ленинградка, Орёлга азы Сибирьге—каяда-даа ажылдап турган болза, ындыг талазы оларның шупту чогаалдарын дөмейлештирип турар.

Ленинчи тема Россияның чуруккуларының чогаадылгазында кол черни эзелеп турар. Советтер чуртунуң үндезилекчизинге А. Шербаковтуң, А. Жабскийниң, Л. Лангинениниң скульптуразы, улуг хемчээлдиг чуруу, графиказы тураскааттынган. Уран холдуг мастерлер Совет эрге-чагырганың чаалап алышкынналарының, Ада-чурттуң Улуг дайынының үезинде Төрөөн чуртуң бодунуң мээдирлиг чоруу-биле алдаржыткан кижилериниң дугайында романтиктиг кодурлуушкүнүг байдалда чугаалап турарлар. А болгаш С. Ткачёвтарның, Е. Моисеенкоңуң, П. Павловтуң эрткен үениң болуушкуннарын болгаш амгы үеним шынныы-биле көргүскен чогаалдарының маадырларын сагыш-сеткил дүвүреп көрбээ арга чок. Чаа амыдыралдың чогаадыкчызы болгаш тургузукчузу совет кижи чуруккуларын, скульпторларын, графиктериин кичээнгейнинге төвүнде. Ынчангаш делгелгеде көскү политиктиг болгаш хөй-ниити ажылдакчыларының, тудугжуларның болгаш эмчилерниң, артистериң болгаш эртемденнериң, ажылчыннарның болгаш колхозчуларның портрет чуруктарын хөйү-биле салгаш таварылга эвес. Чурттуң бо хүнү—заводтарның, кодээ суурларның хүн бүрүдеги ажылы, чаа тудугларның тургузукчу нафозу чуруккуларны хей-аът кирип турар. Оларның ажылдарында амыдыралчы өөрүшкү сиинниккен.

Колдуунда сөөлгү бир-ийи чылдарда кылдынган ажылдарның авторлары бот-боттарындыка анги-ангы болгаш бодуунуу-биле ылгалдыг—деп, Манежтиң залдары-биле экскурсияны доозуп тура, Е. Зверьков чугаалады. «Улуг салгалдың мастерлери Ф. Решетников, А. Грицай, Ю. Кугач, В. Штраних оларның ажылдарыбиле кады аныяк чуруккуларның ажылдары калбаа-биле делгеттинген. Эң эки чогаалдарны «Ленинчи орук-биле» деп Бүгү-эвилел делгелгезинге салыры-биле шилип аар. Ол делгелге Улуг Октябрьның 60 чылының бүдүүзүнде ажыттынар.

(СЭТА-ның корр.).

УЖУРАЖЫЫШКЫННАР

Сентябрь бештен эгелээш, Тываның чогаалчылар эвилелиниң баштаар черинин даргазы О. Сувакпитке баштаткан чогаалчылар болүү Тес-Хем районнуң ажыл-ишчилеря-биле ужуражыш чоруп турар. Үк болүк «Чодураа», «Кызыгаар» совхозтарында Ак-Эрик, Белдир-Арыг суурларга, Хараал-Тей сүт-бараан фермазынга, механизаторлар, школачыларбиле солуп ужуражыышкынарны эрттиргеп. Аңаа шүлүкчүлер О. Сувакпит, Л. Чадамба болгаш аныяк прозаик Х. Ойдап-оол боттарының чогаал ажылы-биле ажыл-ишчилеря таныштырганнар. Ам чогаалчылар «Тес-Хем», «О. Шынаа» совхозтарынче аъттанышканнар.

Яңзы-бүрү медээлер

Пөс-таавычыларның культура ордузу

Таджикистанның найысылалында пөс-таавычыларның Бультура ордузунуң тудуу эгелээн. Ол дээрге республикада эң улуг тудуг болур. Аңаа улусчу театр делгелге болгаш концерт залдары, бот-тывынгыр скульпторларның болгаш чурукчуларның мастерскаялары, музыка класстары ажыттынгылаар. Ол бажыңның төлевилелин тургузарда, чаа амгы тудугларның конструкциязын ажыглап, таджик архитектураның чанчылдарын эдерген.

(СЭТА-ның корр.).
Душанбе.

Онзагай телесуурга

Словакияның төвү Братислава Камзик дагда архитектура тудугларының талазы-биле бир онзагай телесуургану тудуп тургускан.

Телесуурганың ялгынде бир ресторан база бар.

Ереванда чер адааның кудумчулары

Ереванда чер адааның чартык километр хире транспорт оруунуң тудуу эгелээн. Шимчээшкиннин дөрт оруундан тургустунган тоннельди Улуг Октябрьның 60 чыл оюн таварыштыр ажыглалга киирер деп шиитпирлээн.

Арменияның найысылалынга ам-даа алды ындыг орукту кылыры көрдүнген. Ол чорук хоорайның хайынныг кудумчуларынга шимчээшкинни айыыл чок болдурарынга дузалаар.

Хензиг хеме

Алырып алыр чангыс олуттуг «Малютка» деп хеменин деңзизи 20 килограмм хире болгаш, автомобильдин эт-херексел сугар черинге хостуг сына бээр. «Малютка» хемени түрүм сугга эрик чоогунга эжиндиреринге ажыглаар.

ТЕЛЕВИДЕНИЕ

СЕНТЯБРЬ 9-ТА

МОСКВАДАН

10.00—Медээлер.
10.10—Эртенги гимнастика.
10.30—Тбилиси хоорайның школадарының ансамбли концерт көргүзер.
11.15—Уран-чечен фильм (Болгария).
12.45—И. Штраустуң чогаалдарындан концерт.

КЫЗЫЛДАН

13.20—«Чаъстар». Уран-чечен фильм.
14.20—18.00—Чапсар.
18.00—«Тываның неделязы». Информастыг программа.
18.20—«Отчугаш». Дамчыдылга.
18.45—Телемедээлер.
19.00—Чарлалдар, рекламалар.

МОСКВАДАН

19.05—«Кино көргүкчүзүнүң эдеринчизи». РСФСР-ниң алдарлыг артизи Э. Леждей дамчыдылганы эрттирер.

КЫЗЫЛДАН

19.35—«Амыдырал — маадырлыг чорук». Ф. Э. Дзержинскийниң төрүттүнгеле 100 чыл болган оюнга тураскаткан тыва дылга беседа.

МОСКВАДАН

19.45—Медээлер.
19.55—«Бистиң намдарывыс. 1969 чыл».
20.55—Ф. Э. Дзержинскийниң төрүттүнге-ле 100 чыл болганынга тураскаткан хурал. ССРЭ-ниң Академиктиг Улуг театрындан дамчыдылга. Чансарда—«Ye». Информастыг программа.
00.00—«Маадырлыг чорук». Ф. Дзержинский». Документалдыг фильм.
01.00—01.30—Акробатика талазы-биле делегей кубогу. Полыпадан дамчыдылга.

Кызылдың № 1 ортумак көдээ профтехучилищези дараазында мергежилдерге кадрлар белеткээри-биле 1977—1978 өөредилге чылында өөреникчилерни немей хүлээп алырын чарлап тур

1. Хой мергежилдиг тракторист-машинист. Өөренир хуусаазы 3 чыл.
2. Көдээ электрификациянның болгаш харылзаанын электромонтёру. Өөренир хуусаазы 3 чыл.

Мал фермаларының электромонтёр квалификациялыг механизатору.

Бирги мергежил талазы-биле училищени доосканнарга мергежилиниң талазы-биле разряд тывысканыпшы база ортумак эртемни чедип алганының дугайында дипломну, тракторлар болгаш комбайннар башкарар эргенин шынзылгазын база автомобиль чолаачызының шынзылгазын бээр. Ийиги мергежил талазы-биле училищени доосканнарга мергежилиниң талазы-биле разряд тывысканыпшы болгаш ортумак эртемни чедип алганының дугайында дипломну бээр. Үшкү мергежил талазы-биле училищени доосканнарга трактористиң, ийиги разрядтың электромонтёрунуң шынзылгазын бээр.

Баштайгы ийи мергежилдиң талазы-биле училищеге 8 класс эртемниг, 15—17 харлыг, а үшкү мергежилдиң талазы-биле 10 класс эртемниг, 17 харлыг болгаш оон өрү назылыг оолдарны, кыстарны хүлээп алыр.

Өөреникчилерни аъш-чем-биле, идик-хеп-биле, тускай хеп-биле, стипендия-биле, оске хоорайлардан келгеннерни—ниити чуртталга черн-биле хандырар.

Училищеге киреринкүзээнчер дараазында үүлдерни канспырган билдиринишкинни директорнуң адынга киирер:

1. Эртемнинң дугайында херечилелдиң азы аттестаттың бодуу.
2. Төрүттүнгенниниң дугайында херечилел азы үёттан үндүргенин демдеглээн паспорт (өске хоорайлардан келгеннерге).
3. Школадан характеристика.
4. Комсомол райкомунуң (хооркомунуң) чоруткан бижин.
5. Чурттап турар черинден шынзылга.
6. Өг-бүлезининң дугайында шынзылга.
7. Ажыл-агыйының чоруткан бижин.
8. Ада-иелериниң хүлээлгези.

Беседа кылганының түнелеринден ёзугаар киирер экзамен чокка училищеге хүлээп алыр.

Өөредилгеге хүлээп алыр дугайында билдиринишкинни сентябрь 20-ге чедир хүлээп алыр.

Келир черниң адреси: **Тыва АССР, Кызыл хоорай, Салчак Тока кудумчузу, 14, тел. 2-20-92.**

Ногааларның база картофельдиң массалыы-биле кирип турары-биле холбаштыр Кызылдың аъш-чем садыы эргежок чугула картофельди болгаш ногааларны садып алырын база кыпкы шыгжалдазын организастаарын күрүнениң аъш-чем хандырылгазында турар уруглар албан черлериниң, эмнелгениң болгаш оске-дээ организацияларның, бүдүрүлге черлериниң удуртукчуларынга сананнадып тур.

Садып алыкчыларның кичээнгейинге

Кызылдың аъш-чем садыы сентябрь 10-да эртенгиниң 10 цактан эгелеп Октябрьская кудумчузунга, а ол ышкаш чурттакчы чонга эптиг болуру-биле 4-кү микрорайонга болгаш № 40 магазинниң чанынга ногаа болгаш фруктулар садар базаарны чорудар.

ДАГААР

Бөгүн республикага болгаш Кызылга көжүп турар булуттуг хүн болур. Чаптас. Соңгузбрының чүк угланыышкыныг хаттың дүргени секундада 7—12 метр чедер.

Агаарның температуразы барыын районнарга 10—15, өскелериңге 14—19, Кызылга 15—17 градус чылыг болур.

Редактор В. С. ШАРАВИЙ.

КИНО

СЕНТЯБРЬ 9-ТА

«НАЙЫРАЛ»: Киночыыңды 10.00, «Ак дилиндекте халыыдаашкын» 11.45, 13.30, 15.15, 17.25, 19.10, 21.20 шактарда.

«ПИОНЕР»: Киночыыңды 10.00, «Туттурбас өжээн негекчилерня» 11.20, 15.30, 17.10, «Силер менээ бижидинер» 13.20, 18.50, 20.50 шактарда.

«ВОСТОК»: «Амдыызында шактар хап турда» 15.00, «Картуш» 16.50, 18.40, 20.30 шактарда.

«КАА-ХЕМ»: «Алдын дүгүр» 10.00, «Күчүлүг чалгынчар» 15.00, «Менээ бо уруг таарыжыр-дыр» 16.50, 18.40, 20.30 шактарда.

ЧАЙГЫ КИНОТЕАТРГА: «Үнелиг кок билзек» 16.00, 18.00, 20.00 шактарда.

РЕДАКЦИЯНЫҢ АДРЕЗИ: ИНДЕКС 667000

Кызыл. Щетинкин-Кравченко кудумчузу, бажын № 3. ТЕЛЕФОННАРЫ: Редакторнуң 2-24-63, редакторнуң оралакчыларының 2-35-24, 2-31-75, пропаганда килдизинин 2-31-75, харыысалгалыг секретарының 2-23-54, партийни эмыдырал килдизинин 2-37-13, культура килдизинин 2-23-54, көдээ ажыл-агый килдизинин 2-21-47, үлетүүр килдизинин 2-22-64, чагаа килдизинин 2-41-27, информация база совет тургузуг килдистериниң 2-20-60, корректорларның 2-27-41, бухгалтериянын 2-12-45, секретариат тын 2-23-35, солуң келбейи барганда 2-32-75 телефонче долгаар.

Тираж 16332. Чагыг 309.

СОЛУН НЕДЕЛЯДА 6 КАТАП ҮНЕР

Тыва АССР-ниң Министрлер Чөвүлелиниң Ном үндүрер чер, полиграфия болгаш ном салыышың талазы-биле эргелелиниң типографиязы (Кызыл Щетинкин-Кравченко кудумчузу бажың № 1). ТС—01265