Бүгү чурттарның пролетарийлери, каттыжыңар!

ШЫН

СЭКП Тыва обкомунуң, Тыва АССР-ниң Дээди Соединиң болгаш Министрлер Чөвүлелиниң органы

№ 208 (10500) | 1977 чылдың сентябрь 4, воскресенье | 1925 чылда үндезилеттингеш | Өртээ 2 коп.

БАЙЫРЛЫГ ХУРАЛ

Нефть болгаш газ үлетпүрүүн ажылдакчыларының Бүгү-эвилел хүнүнге холбаштыр Москвага байырлыг хурал болган. Геологтар, орумнекчилер, нефть болгаш газ индустриязының будурүлгелериниң тудугжулары, чиг-эттиң тывыкчылары, болбаазырадыкчылары, ажыглакчылар, пайысыладдың хөй-ниитизиниң төлөөлекчилери Күрүнениң топ концерт залынга чыглып келген.

Хуралдың президиумунга СЭКП ТК-ның секретары В. И. Долгих, ССРЭ-ниң Министрлер Чөвүлелиниң Даргазының оралакчылары Н. К. Байбаков биле В. Э. Дымшиц, министерстволарның болгаш ведомстволарның удуртукчулары, адырда социалистиг чарыштың мурнакчылары, чаартыкчылар олурган. Нефть үлетпүрүүн министри И. А. Мальцев иректел ыглган.

СЭКП ТК-га, ССРЭ-ниң Дээди Соединиң Президиумунга, ССРЭ-ниң Министрлер Чөвүлелиниң байырлыг чагааны хуралдың киржикчилери чаңгыс эп-сеткилдиг хүлээп алган.

БИСТИҢ ЧУРТУВУСТА

ЧААРТЫНГАН ЧЕР

«Кызыл Октябрь» деп баштайгы туркмен колхоз чартык чүс чыл болган. Ооң намдары 1927 чылдың күзүнүнде эгелээн. Ынчан Туркмен-Калинск районнуң улуг эвес аалының ядыы он беш тараачын өг-бүлелерп ниити ажыл-агыйны чорудар деп шиитпирлеп алганнар. Даргазынга хөлечик чораан Курбандурды Атамурадовту сонгуп алганнар.

Күрүне аныяк ажыл-агыйга чээли, үрелиннер үндүрүп берип дуза көргүскен. Ол аалга эң баштайгы «Фордзон» деп трактор чедип келирге, 100 гектар хөвең тарып алганнар. Гектар бүрүзүнден 4 центнер хөвең ажаап алган. Өөрүшкү үр эвес болган—дүне када басмачылар халдап келгеш, дужутту өрттедипкен, малды сүрүп алган чоруй барган болгаш өглерни үреп каапканнар. Колхоз даргазын хөй катап өлүрер деп турган. Бир ындыг халдаашкын үезинде Курбандурды арай бээрге дайзындап дезип үнген.

Амгы үеде «Кызыл Октябрь» Мургабад шынаазында эң улуг колхозтарның бирээзи апарган. Ону мурнунда дарга чораан кижиниң оглу Клыч Курбандурдыев удуртуп турар.

Аалдарының херээн чаа амыдыралды тудуп эгелеп турганнарның төлептиг салгакчылары болур оларның ажы-төлү уламчылаан. Бир эвес 1927 чылда оларның чамдыызы адын салып билбес чораан болза, ам колхозчуларның хөй кезии сертмек артемниг. Колхозта башкылар, эмчилер, агрономнар ол чер чурттуг кижилер болган. Ажыл-ишчилериниң хөйү чазактың дээди шаңналдарын алган.

Бир шагда тараачыннар баштайгы «Фордзон» келирге өөрүп турган болгай, амгы үеде ол ажыл-агыйда ада-чурттуң 200 хире тракторлары бар.

Өглер орнунда чараш, таарымчалыг бажыңнар турупкан, квартираларда газ болгаш электри бар. Кудумчулары погаан ыяштар база чечектер-биле шиметтингеп суурда чурук делгелгелиг Культура ордузу, школалар, уруглар салгары, эмчи хоорайжыгажы, садыг төвү, амыдырал хандырылгазының комбинады бар. Чыл бүрүзүнде ажыл-агый 4—5 миллион орулга ап турар.

Куруг хөвү турган чердең чаалап алган барык ийи муң гектар черни амгы үеде колхозтуң хөвең плантациязы эзлээн. Эрткен беш чылда күрүнеге 21,5 муң тонна ак алдынны сатkан. Ол болза пландан хөй. Улуг Октябрьның 60 чылынга алдар болдуруп, хөвең өстүрүкчүлери эң-не бедик дүжүттү — беш муң тонна чиг хөвеңни чыып алырын хүлээнгеннер.

Баштайгы колхозту тургускан Курбандурды Атамурадовтуң болгаш ооң эштериниң күзели боттанган. Оларның дугайында тураскаал дириг. Колхоз баштыңы чораан аалдарының адын өргүмек школа эзлээн. Көдээ музейде ооң дугайын чугаалаан турар көргүзүг чүүлдери бар.

Н. ЧУНАКОВА,
Ю. ЛЯПУНОВ,
(СЭТА-ның корр.).

АДАЗЫНЫҢ ОРУУ-БИЛЕ

Минск областың Гастелло аттыг совхозунуң механизаторлары тараа ажаан алышкынынга онаалдаларын чедиишкиниг күүседкен Цыбиннерниң өг-бүлезиниң комбайнарының экипажтарынга чылыг байырны чедирген.

Үш оглунуң чедиишкинииге адазы — Иван Данилович Цыбин онза өөрүп турар. Чазын оларның ийизи совхозка чок турган: ортун оглу—Анатолий Совет Армияга албан эрттирип, а улуу—Виктор хоорайга ажылдап турган.

«Механизастаттынган кезекте албан эрттирип, танк башкарып тур мен, комбайн башкарарын ам-даа утпаан мен. Бир эвес дузалакчы тып албаан болзуңза, менээ ынанып болур сен» — деп, Анатолий бижээн.

Оглу черге ынакшылын кагбаан, төрээн сууру Лешнога ээп чанып кээр деп турарынга хоочун механизатор өөрээн. Ооң мурнунда хоорайда заводка ажылдап турган улуг оглу база суурунга ээп келгени Иван Даниловичиге магалыг болган. Ийи комбайн ап алганнар. Адазы биче оглу Сергейни өөредип, а Виктор — Анатолий-биле ажылдап турган.

Ажаан алышкынының баштайгы хүнүнден бээр-ле аалдаа-транспорт отрядынга Цыбиннерниң ийи экипажы ажылдап турган. Чай чаашкынныг болган.

«Машиналарга ылчырбе дугуй суп алыр-дыр» — деп, механизаторлар шиитпирлээн. Оон эгелээш-ле олар бедик курлаг черлерге комбайнарны аналап дугуй-биле чорудуп, а өөгар черлерге — ылчырбе дугуй суп ап турган. Адазы биче оглубиле үш чүс тонна тараапы бастырган, совхозтуң механизаторларының чарыжынга ийнги черни эзлээн. Анатолий биле Виктор оларның соонда чорун турар.

(СЭТА-ның корр.).

Минск.

ЧЕРНИҢ КЕЖИИН ЧЕТТИРЕР ДИЗЕ

Каа-Хем районда СЭКП-ниң XXV съездизи аттыг совхозтуң хоочун комбайнери, Тыва АССР-ниң алдарлыг механизатору, үш Ленин орденниг болгаш Социалистиг Күш-ажылдың Маадыры Дойбаң Дапыянович ДАВААНЫҢ республиканың бүгү тараажыларынга

АЖЫК ЧАГААЗЫ

Онгу беш чылдың ийнги чылының —Октябрьның социалистиг Улуг революциязының 60-гы чылының тараазының ажаалдазы республикада эгелээн. Бо бачым, чымыштыг болгаш харыысалгалыг ажыл — бүгү тараажыларның ыдыктыг херээ. Тараапы чидириг чок ажаап алыры бистен — комбайнерлерден, трактористерден, шап болгаш транспорт ажылдакчыларындан дорт хамаарыжыр. Ук соруланың алдарлыы-биле күүсеттинериңге идегевишаан, тараажы эш-өөрүм силерниң тараа ажаалдазыңче киришкенинерни таварыштыр шиг байырымны чедирип, улуг-улуг күш-ажылчы чедиишкиниерлиг болурунарны сагыш-сеткилим ханызындан күзедим!

Бо чылын республикага часкы донаттын болгаш довурактыг хаттык, кандашкынның болгаш орай чаъс-чаашкынның уржуктары аар болган. Ынчалза-даа чедиишкиннерни шингээдип, деңнилгелиг аргаларны ажылган, демниг ажылдазынывыстың түннелинде тараа чүгээр үнген. Бистиң совхозувус бир гектарга онаалтыр 8 центнерден эвээш эвес дүжүттү алыр. Ынчалза-даа хамык үжүр сынта тараапа эвес, а ону ажаап алырында.

1977 чылдың тараазын ажаары оскә чылдарныңдан элээн ылгалдыг. Бирээде, баштайгы үеде шык чедиишпес болганындан оон сывы кончуг чавыс болган. Ийиде, орайтап чаткан чаъстың түннелинде бок үнүш ковүдээн. Ынчангаш ажаалдаңы эң-не хынамчалыг чорудары негеттинип турар. Комбайн бүрүзү чавыс тараа кезериге таарыштыр дериттинер апаар. Ажаалда болган транспорт агрегаттарындан тараа чыдып калбас, шанга хоравае кыдыр хемчегларни алыр. Чаглыс-даа мажакты черге азы сыпка артгырбас. Тараның чидирии-биле улусчу контролёрлар, комсомолчу прожектористер, кижи бүрүзү демисежир херек. Черниң кежиин четчё алыр дизе, демниг ажылдаар апаар.

Берге чылда өстүрүп алган тараазыстың чогуур үезинде бүрүн ажаап алырда, Ставрополь крайның Ипатов районунуң тараажыларының дуржулгазын ажыглаары кончуг чугула деп санаар мен. Бистиң совхоз база ол ёзугаар ажаалда-транспорт агрегаттарын тургускан. Курлавыр комбайннарда бар. Тарааны ажаары, савазынны сараатгаары, черни ацдарары болгаш өске-даа ажылдар хары угда дараалаштыр чоруттунар. Тараажыларның ажылдазарынга болгаш дыштанырынга таарымчалыг байдалдар тургустунган.

«Эң-не чугула сорулга тараа бүдүрерин өстүрери болур. Ол болза көдээ коммунистернин, бүгү колхозчуларның, совхозтар ажылдакчыларының ажылының шалыпчы участогу-дур». СЭКП Төп Комитединиң Чиргине секретары, ССРЭ-ниң Дээди Соединиң Президиумунуң Даргазы эш Л. И. Брежневтин ЦЭКП-ниң XXV съездизиниң индиринден чугаалаан бо сөстери тараажы бүрүзүнүң сагыш-сеткилинде сиңген, оон ажылынга удуртулга болуп турар.

Октябрьның социалистиг Улуг революциязының байырдалынга чедир эвээш үе арткан. Ук байырлалга чедиишкинниг ужуражырывыс тараа ажаалдазын канчаар чорутканывыстан улуг хамаарыжыр. Ынчангаш чаигыс баш тараа-даа чидирбээлинер. Онгу беш чылдың ийнги чылының тараазын кыска хуусазда чидириг чок, бүрүн ажаап алырынар! Улуг байырлалга күш-ажылчы белээже ол болзуң.

Д. ЛАВАА,
Социалистиг Күш-ажылдың Маадыры, комбайнер.

ИДЕПКЕЙЛИГ КИРИШПИШААН

«Росводпром» каттыжыышкынының демир-бетон кылыглар заводунуң коллективи республиканың мурнакчы будурулгелериниң санында кирип, Улуг Октябрьның 60 чылын төлептиг уткуур дээш чарышта идепкейлиг киржип турар. Заводтуң тус-тус ажылчыннарының, инженер-техниктиг ажылдакчыларының, цехтериниң болгаш бригадаларының аразында чарышты дээштиг кылдыр организастаан, оон түннелдерин он хонуктап, айлап, кварталдап үндүрүп турар. Эрткен айның түннелдери-биле бригадалар аразында чарышка Виктор Михайлович Алтуховтуң удуртканы бетончулар бригадазы тиилекчи болган.

Бригаданың кежигүннери — сес кижи, шуптузу боттарының үлүг-нормазын үргүлчү ажыр күүседип турар. Заводтуң хоочуннарының бирээзи В. Шарафутдинов, бетончулар Н. Бычкова, П. Пешенев, Р. Шарафутдинова болгаш өскелер-даа эрткен айның планын будун чартык катап ажыр күүседирин чедип алганнар. Бо чылдың эрткен үезинде завод коллективи республиканың суггарылга системаларынга ажыглаар 1 миллион 150 ажыг муң рубльдиң продукциязын кылып үндүрген. Бо чедиишкинде В. Алтуховтуң бригадазының үлүү база улуг.

ЧУРУКТА: демир-бетон кылыгларның мастерлери (солагай талазындан оң талазынче) бригадир В. Алтухов биле В. Шарафутдинов олар. Өске бир чурукта—белен продукцияны чүдүрүп турары.

А. ЗАЙЦЕВТИҢ фотолары.

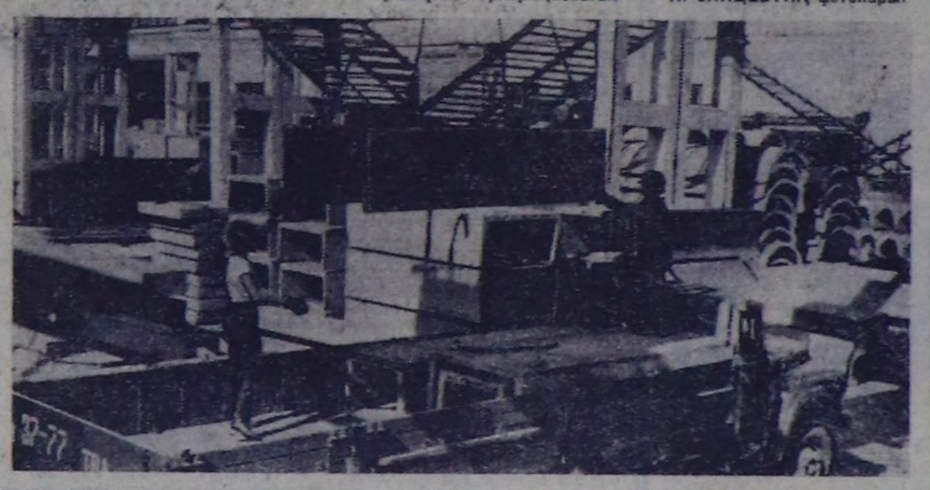

МАЛ ЧЕМИНИҢ БЕЛЕТКЕЛИ ШАЛЫПЧЫ ФРОНТ

ТЕМПИНИ ШАПКЫНЧЫТПЫШААН

«Ниитиниң малынга чем белеткели—хүнүнү чугула болгаш харыысалгалыг сорулгазы». Чөөп-Хемчик районунуң мынаыг лозунгуг Күш-ажылы алдарының түгүн «Алдан-Маадыр» совхозка тураскаадып кодургеп. Ол совхоз августуң ийнги он хонуунуң түннели-биле 1887 тонна сигенна белеткеп, планының 57,6 хуузун күүседткен. Августуң баштайгы он хонуунда 459 тонна сигеп белеткээн болза, ийнги он хонуунда 881 тоннаны белеткеп, бирги он хонуктан 422 тонна хөйүг кылган.

Мал чеминиң белеткелиниң талазы-биле районга чарлаттынган шалыпчы айның онаалдазын ол ажыл-агый база ажыр күүседткен. Шалыпчы ай дургузунда 800 тонна сигеп белеткээр онаалдазын совхоз 110,1 хуу күүседип, онаалдадан 81 тоннаны хөвүдеткен.

Ажыл-агыйда кукуруз ажаалдазы түлүктээн. Баштайгы ажааттынган 150 га кукурузадан 800 тонна погаан масса силостаттынган. Мал чеминиң белеткелинде 250 ажыг кижи, оон иштинде хол кадыргыг 210 кижи ажылдап турар.

Күш-ажылның бүдүргүкчүлүүн бедидер дээш совхоз дирекциязы, партия, профсоюзтар, комсомол комитеттери, Алдан-Маадыр, Бора-Тайга көдээ Советтер күүскомнары мобилизачы, организастыг хемчегларни ап турар.

Социалистиг чарыштың түгүн улам бедитпишаан, чарыштың салбырлар, бригадалар, звеноолар, түс-тус ишчилер ортузунда калбарткан. Бора-Тайга салбыры чарышка мурнавышаан. Ол салбырның ажылчилери ССРЭ-ниң чаа Конституциязының төлевилелиин танывын чүгаалашкан, аңаа күш-ажылчы харыы кылдыр ажылдаарын, 725 тонна сигеп белеткээр планынга 200 тоннаны немей кылырын шиитпирлээн соруккур ажылдан турар. Ам 630 тонна сиген белеткеп, хүлээлгезинде айткыныдан 18 тоннаны ажырган. Коммунист М. Өктек-оол 10 тонна планын ийи катап күүседткен. Социалистиг Күш-ажылдың Маадыры О. Дажы-Намчал 11 тонна сигенин шынаага белеткээш, сиген кезилдезин Манчүректе үргүлчүлеишаан. Ол ышкаш сиген белеткээр онаалдаларын ажыр күүседткен, шалыпчы ажылдап турар малчыннар совхозта ээзээш эвес.

Бора-Тайга ортумак школазының башкылар коллективи 30 тонна сигенин белеткеп бээрин аазаап, сөзүн ээлеп, 38 тоннаны кылган. «Сельхозтехниканың» Чадаана каттыжыышкынының коллективи совхозту шефке алдаш, 30 тонна сиген белеткеп бээр дээш сөзүн ээлээн.

Алдан-маадыржылар мал чемги белеткээриниң онаалдазын эрертиг күүседир.

М. СЕВЕН.

СОВЕТ МОРДОВИЯНЫҢ ЦЕМЕНТИЗИ

«Мордовцемент» будурулге каттыжыышкынының ажылишчилери ай санында-ла 250 муң тонна ажыг продукцияны үндүрүп турар. Ажылдап турар будурулгелерниң дериишкиннерин чаартырының, чаа күчүлерни шингээдип алырының күсели-биле цемент будурерин дыка көвүдеткен.

Автономнуг республикага индустрияның чаа адырының теруттунген хүнүнден бээр эрткен ийи он чылдың дургузунда ооң баштайгы будурулгезиниң— Старо-Алексеевскиниң цемент заводунуң овур-хевири чаартынган. Ол будурулгени чаарты кылганының түннелинде ам ында бүгү-ле улуг күш үндүрер чорудулгаларны механизмнерже болгаш автоматтарже шилчиткен. Алексеевскиниң ССРЭ-ниң 50 чылы аттыг заводу күчүзүнүң талазы-биле ооң мурнунда тургустунган будурулгени ийи ажыг катап ашкан. Баштайгы будурулгениң коллективи базала эң чаагы технологияның нелделерин барымдаалап ажылдап турар.

Будурулгениң чаартыныышкыны-биле чергелештир цементичилерниң профессионал белеткеп өзүп, оларның күш-ажылы шынар талазы-биле өскерлип турар. Мурнунда тургап он-он аар-берге мергежилдер кезээде читкен. Будурууш-куннүң амгы деңнелин хандырарынга 50 чылдар үезинде каттыжыышкынга 37 муң ажылчыннар негеттинер турган, а ам херек кырында 2 муңдан ээзээш кижи ында ажылдап турар дээрзин социологтар санап үндүргеп.

Мордовия цемент үлетпүрү РСФСР-де эң-не күчүлүглериниң бирээзи болуп турар. Оон чыл бүрүзүнде-ле ийи миллион тонна ажыг цементини Москваның, Горькийниң, Ульяновскиниң, Казаньның болгаш өске-даа үлетпүрүлүг төптериниң тудугларынче чорудуп турар.

А. ПАТЕТА.

„Шамбалыг“ совхозка

Ниитиниң малынга чем белеткээринге киржири бүгү үзүстүң херээ. Ынчангаш республиканың Алдан-Маадыр аттыг чурт-шинчилел музейиниң ажылдакчылары Кызыл районда «Шамбалыг» совхозка шеф дузазын коргүзүп чораан. Тос кижи ийи тонна сигенни кескеш, бөлүп берген, он машинага пресстээн сигенни чүдүрүп чорутkан.

Р. ТОЛЗАТМАА.

МУРНАКЧЫ БРИГАДАДА

Дуржулгалыг механизатор Оюн-оол Седен-ооловичи Кууларның удуртканы механизастаан бригаданың кежигүннери ниитиниң малынга четчир чемнерни белеткээр дээш күжениишкиниг ажылдап турар. Бригадада 22 механизаторнуң аразында бодунуң ажылын эки билир Түлүш Бара-оол, Салчак Болат-оол, Очур Арылаң чижектиг кижилер хөй. Олар хүн бүрүде-ле өглеч нормазын 130 хуудан өрү күүседип турар.

Очур Арылаңның пресс-болдурукчузу тавычалаан одуругларны дургаар соксаал чок чоруп турар. Эртең эртеден орай кежээге чедир 20—21 тонна эки шынарлыг сигенни ол белеткеп турар, бо дээрге ийи норма.

Ниити бригада сөөлгү хүннерге чедир 600 тонна сигенни белеткээн. Ол хире сенажты сүт-бараан фермазында «үүжелээн». Ону кыска хуусазда кылгаш, шык, агаар эртпес кылдыр дуглаан.

Шамбалыгжыларның бо чылын тараан тарымал тооруу эки үнген. Үшкү бригаданың шөлүнде тараан бо участокту көөрге, сарыг шывыг-биле дөмей, дең-дески, дужуткур үнген. Ооң гектар бүрүзүнден 100 центнерден эвээш эвес хоолулуг массаны алыр.

В. МААДЫР-ООЛ.

АНЫЯК ХООРАЙ – АК-ДОВУРАКТА

Улуг Октябрьның 60 чыл ойынга утказутур алган социалистиг хүлээлгелерин хуусаа бетинде күүседир дээш чарышка Ак-Довуракта сураглыг тудугжуларның бирээзи Виктор Савылдың удуртканы тудугжулар бригадазы кызымак ажылдап, юбилейлиг чылдың сес айларының планын чедиишкиниг дооскан. Ажыл-ишчи, найырадыг бо бригаданың кежигүннери Постоянный суурда № 112 чурталга бажыңының тудуунда ажылдап турар.

Тудугжулар хамаарышкан участоктарында ажылдап, чамдыктары бетон хүлээп ап, ону кудуп, чамдыктары опалубка белеткеп турар. Олар бажыңның адакы каъдының демир-бетон блоктарын, ооң кырын бетоннаар куржагны кылып доозуп турар болгаш адаккы каъгы плиталар-биле шөйн эгелээн. Бажыңның ханазын салыр ажылче бригада кежигүннери киришкен.

Планның онаалдаларны чүгле күүседир эвес, а харын эдир күүседир дээш чарышында калбарган. Ылаңгыя Ак-Довурак хоорайның хоочун тудугжузу, Ленин орденниг эдилекчизи С. Сендажы, И. Куртуй-оол, Ш. Данзырык, В. Иргит, М. Канчыр-оол болгаш оон-даа өскелер чарыштың мурнуку одуруун эдилээннер.

УЛАМЧЫЛАВЫШААН

Тываның даг-дүгү арыглаар В. И. Ленин аттыг комбинадының ажыл-ишчилериниң кол сорулгазы—ийнги эдлечгиниң төлевилел күүзүн шингээдип ап, Төрээн чуртка планнан ажыр даг-дүгүн бээр дээш кызымак ажылдап турар.

Ийнги эдлечгиниң арыглакчылары август сөөлгү хүннеринде күш-ажылчы чедиишкиннерлиг ажылдап, цехтиң эдлечглер коллективтери план ёзугаар хонукта 61,2 тонна даг-дүгү арыглаар тургаш, 121,7 тонна чедирген. Олвинити продукция будурериниң планынга хонукта 5320 рубль немелде-дир.

Бирги секцияда Т. Шмуратканаңың удуртканы № 1 эдлчег 12,2 тонна даг-дүгү арыглаар планның 20,4 тонна чедирген.

Ийнги секцияда А. Лузиниинниң удуртканы № 1 эдлчег база бедик будурукчулуг ажылдап, планнан ажыр 2 тонна сорттуг даг-дүгүн берген.

Бөдүүн рудаан даг-дүгү арыглаар цехте бирги секцияның № 2 эдлчег (начальниги К. Долгушин) база мурнакчыларның одуруунда.

Ийнги секцияның бирги эдлчээнин арыглакчылары ол хүннерде база чедиишкиниг ажылдап, 18,4 тонна даг-дүгү арыглаар планның 21,09 тонна чедирген.

Улуг Октябрьның 60 чылынга даг-дүгү арыглакчыларының күш-ажылчы эдлчээ уламчылавышаан.

БИСТИҢ КОРР.

Бөгүн—Нефть болгаш газ үлетпүрүнүң ажылдакчыларының Бүгү-эвилел хүнү

ТЫВЫКЧЫЛАРНЫҢ БАЙЫРЛАЛЫ

СӘКП-ниң XXV съездизиниң шиитшири-биле 1980 чылга чедир нефтиниң казып тыварын 620—640 миллион тонна, а газты—400—435 миллиард кубометр чедирерин көргеш. Нефть болгаш газ үлетпүрүнүң ажылашчилери оттулар түүлдүң бо үнелиг хевирин болгаш химиктиг чиг-этти казып тыварын бүзүредиг чорудуп турарлар. Ылангыя Барыын Сибирьде, Мангышлакта, Удмуртияда, Коми АССР-ниң сонгу талазында нефтилиг черлерде бо талазы-биле бүдүрүлге черлери дыка хөгжүп турар.

Нефтичилерниң кайгамчыктыг чаагай чаңчылы бар: чаа-чаа черлерге ажылдаары-биле чурттуң бүгүде булуңнарындан нефть тывыжының эң хоочун мастерлери күзелдин-биле чорудуп турарлар. Бо талазы-биле эң улуг мергежилдиг кадрлар аллан чылларның ортан үезинде Барыын Сибирьниң нефть байлаан ажыглалга кирерин-биле ажылдан келгеннер. Анаа 1964 чылда эң-не баштайгы нефтиниң казып тыскан, а оон үш чыл эрткенде 5,8 миллион тонна «кара алдынны» алган. Бо чылын Барыын Сибирьниң нефтичилери 200 миллион тонна продукциинны бээр. Оон байлаан алырының талазы-биле ажыл кажангызындаадаа шалыпкын болган.

Барыын Сибирьниң нефтичилериниң чедиишкинин эң Л. И. Брежнев бедик-биле үнелээн: «Ол кадыг-дошкун черге кылган түүлдер болгаш кылыпдаа турар ажыл-иш дээрге, ёзулуг маадырлыг чорук болур. Оны ынчаар кылып турар чүс-чүс мун кижилерге Төрээн чурт мактадып, оларны ханы хүндүткел-биле көрүп турарлар».

Бистиң чуртка революция мурнупла газ үлетпүрү херек кырында чок турган. Ставрополь крайдан, Ортаа Азиядан, Коми АССР-деп, Украинадан, Тюмень болгаш Оренбург областардан газ-биле байлаң черлерни шинчилеп тысканыңын түңнелинде улус ажыл-агыйының бо чүгүла адырын тургузарыңга күүүлүг үндезинни тургузар аргалыг болган. Сеолгу чээрби чыл иштинде газ тывыжы 27 катап үзүскен. Амгы үеде 13 хонукта-ла 1956 чылдың бүгү дүргүзүүнде тысканы ышкаш, ол хире нефтини чурт ап турар.

Бедик шыпарлыг газты алыр болгаш ону болбаазырадырының Оренбургта үлетпүр комплекизин тургузары дооступ турар: кежир чылын оон үшкү аялчаа ажыглалга кирер. Ол комплексте үндезилээш, ходумактыг күүрүнү болгаш газты алырының талазы-биле мырынай чаа үлетпүр бүдүрүлгезин тургустунар. Оренбург биле ССРЭ-ниң Барыын кызыгаарының аразынга газ дамчыдар хоолайны салып, дооскан соонда, Оренбургтүн газы ака-дуңма социалистиг чурттарже дамчытынар.

Нефть-газ дамчыдар хоолайларны кылып турар түдүгүларның кызымаккай нүүл-амыдыра-биле бистиң чурттуң энергетиктиг оттулар үүлүг тургустунуң турар.

Нефтичилер, газ тывыкчылары, түдүгүлер Улуг Октябрьның 60 чылын нүүл-ажыылчы белектерибиле уткуп турарлар. Олар беш чылдың иштиң чылының даалгазын чедиишкиниг күүседип турарлар. Күш-ажылчы дыка хөй коллективтер юбилейлиг чылда алган социалистиг хүлээлгелерин күүседир чыгай берген.

М. ГОРБАЧЕВА,
(СЭТА-ның корр).

ТУРКМЕН ССР. Чер үттээр мастер коммунист Агафенди Алдыровтуң удуртқан бригадазы Челекен чартын ортулукта газтыг болгаш нефтилиг черни шинчилээрингe үлүүн киирип турар. Оон удуртқан бригадазы «Каспморнефть» каттыжылышкынның Челекенде далай шинчилээр эргелелде эң дээре коллективтерниң санында кирип турар. Мурнакчы бригада Улуг Октябрьның 60 чылынга уткуштур алган социалистиг хүлээлгезин чедиишкинниг күүседип турар. Бригада далай дүвүнден газ болгаш нефть казып тыварының ийи чыл планын күүседипкен. Пландан дыка ажыр — 2337 метр ханы өрүмнээн.

ЧУРУКТА: мастер А. Алдыровтуң бригадазының ажылдап турары 31 дугаар участок.

А. САПАРОВТУҢ фотозу-(СЭТА-ның фотохрониказы).

Чурттталга-коммунал ажыл-агый министерствозунуң автотранспорт бүдүрүлгези республиканың ажылчы чоннарын газ-биле хандырарынга улуг рольду ойнап турар. Ол бүдүрүлге чери чыл эгезинден бээр планны 106,3 хуу күүсеткен. Ол чедиишкинге АТБ-ниң газ сөөртүү чолаачыларының үлүү база улуг. Бо автобудүрүлге чери Кызылдың муризкчы коллективтериниң санында кирип турар. Автоколонналар аразында Улуг Октябрьның 60 чылын төлептиг уткуур дээш социалистиг чарыш наабарган. Оон түңнелдерин ай, квартал санында үндүрүп, мурнакчыларны илередип турар. Бо чылдың сес айларының түңнели-биле чарыштың мурнуку одуруун бирги автоколоннa чедип алган. Ону Виктор Александрович Козулин удуртуп турар. Бригадир В. Козулин коллективте хөөрүннарның, аныяктарның дагдыныкчыларының бирээзи. Ол республиканың чурттакчылыг черлеринче газты чедирип турар. В. Козулин бодунуң ЗИЛ-130 автомобили-биле газты хөөрайларга, суурларга болгаш ырак-узак черлерде малчыннарга чедирип, чоннуң нүзенчиг аалчызы боол турар. Ону Кызыл—Абакан аразының оруунга бо-ла көрүп болур. Ол коллективте социалистиг чарыштың бирги черин үргүлчү ап келген.

ЧУРУКТА: мурнакчы чолаачы В. А. КОЗУЛИН эзлчеглиг рейсче үнүүлериниң мурнунда.

В. АМЫРНЫҢ фотозу.

Мал чеминиң белеткели—шалыпчы фронт

БИР ДЕМ-БИЛЕ

«Хемчик» совхозтуң Шолук-Аксында сиген кезип турар бригадада ажыл-иш хайынналп: тракторлар дыргыраашнаң, сиген машиналары шылыраан, сиген болуп, соорткен, сараттаан кижилериң үнүери чангыланган... Бута унунда улуг талдың хөлегеәнде поварларның кылып турар амданныг чеминиң чыдыдаа дүмчүнүн» кагар.

Мында Кара-Сал Чүнней удуртқан механизастаан бригада ажылдап турар. Бригадир кылган ажылды көргүзүп, түкеп, таныштырып чоруп тура, мынчаар чүтээлады:

— 480 тонна сигенни кезип сараттап алыр планныг улус бис. Бо хүннерге чедир 260 тонна ажып чор. Сигенн шымбай үнген черлер ам-даа хөй. ол планывысты черле күүседиптер бис. Механизастаан звеноңун оолдары дыка кыпын ажылдап турар улус, ыланғыя Слава Саая, Хомушку Хемчик-оол, Хомушку Хөөкүй-оол оларны онзалап демдеглезе ажырбас.

Мында ол мехзвенодан ангыда хол-биле кезип турар сес кижилиг звено база бар. Олар колдуунда бута кыдымның сигеннерин ажаан ап турар. Звено совхозта өске звенолардан шалыпкын ажылдап, сөолгү үндүрген түңнелдер ёаугаар бирги черни алган болду.

Мал чеминиң белеткелиниң суурнуң агитквартираларының дузазы көскү. Олар 120 тонна сигенни кезип, сараттазарын хүлээнгеш, ону ажыр күүсеткен. «Дүкүт», «Ялта», «Хаяа» агитквартиралар эң эки ажылдаан.

Саая Кош-оолдуң башкарып түрар механизастаан звенозу 500 тонна сиген белеткээр хүлээлгезин күүседир дей берген.

Букуруза ажаан, силос салыр бригада ол ажылын сентябрь 5-те доозар деп хүлээнген турган. Ынчалза-даа олар хуусаа бетинде, август 29-та-ла 1500 тонна кукурузаны силостап дооскanының дугайын бригадир Шагдыр-оол Маадыр-оол совхоз дирекциязынга дыннаткан. Кукуруза ажаалдазынга трактористер Доңгак Амыр, Монгуш Моге, Саая Оолак олар эрестир ажылдааннар.

Совхоз сиген белеткелиниң планын 45 хуу күүсеткен. Моон алгаш көөрге, кылыр ажыл ам-даа эмгежок. Салдынган сорулганы күүседир дээш совхозтуң ажыл-ишчилерн кызып ажылдап, арга-хурлавырларны дилеп тып, моон мурнунда сиген кеспейн турган черлериниң бешн сигеннн ажаап ап, күштү көөнкеп турор.

Х. МОНГУШ.
Барыып-Хемчик район.

СИГЕН КЕЗИКЧИЗИ

Эртенги хүннүң хереддери Чыргакы унугa дээш келген. Чолдак кургаг баштыг, чоон теректиң күдүрээзинде кожа тип каан ийи майтыр. Оон чымында бедидир алып каан кызыл тук кайы ырактан-на көстүп келди. Мында — Куулар Белек-оолдуң удуртқаны сигенчи звеновуң турлаа. Оон кежигүннери — хойжулар.

Чечээ дүшээн сырый меде сиген кескен хын дээн аныяк кижилерниң кадыырлары артында аянныг даштыг, хүнге кылаңнажы-дыо. Кезикчилер аразында узун мага-боттуг, мунгаш кара салдыг аныяк эрнин ажылдап турары өскелерден ылгалдыг болду. Хөөредир болза, «чода ортузундан терең сигенни анаа-ла кылаштап эрте бээр» деп болур. Ол —сиген кезикчизи Ооржак Сады-дыр. Оорү шолдун ужунче чангыс кезип үнүп турда, ол бирээзи дооскаш- дараазыылаазында база орту чеде бээр. Кескен черни «чудуп-ле каан ышкаш» деп тугаалагы дег, шынарлыг. Кескен черни сонуургап көрүп тура, үчеңиктен айтырдым:

— Кадыырының ан турар черниң калбаан иорүкердаан, хемчээн көрдүнер бе?

— Барык-ла дөрт метр чеде бээр чорду.

— Сиген кезерининң ёзулуглa мастери-дир силер аа. Сады Кара-кысович?— деп. Ооржак кадыырын шалып. дыштанып турар аразында айтыра аарак бантактандым.

— Мүн-не чүгээр-ле кижи мен — деп» кижим арнында Саая Кош-оолдуң башкарып түрар механизастаан звеновзу 500 тонна сиген белеткээр хүлээлгезин күүседир дей берген.

Букуруза ажаан, силос салыр бригада ол ажылын сентябрь 5-те доозар деп хүлээнген турган. Ынчалза-даа олар хуусаа бетинде, август 29-та-ла 1500 тонна кукурузаны силостап дооскanының дугайын бригадир Шагдыр-оол Маадыр-оол совхоз дирекциязынга дыннаткан. Кукуруза ажаалдазынга трактористер Доңгак Амыр, Монгуш Моге, Саая Оолак олар эрестир ажылдааннар.

Совхоз сиген белеткелиниң планын 45 хуу күүсеткен. Моон алгаш көөрге, кылыр ажыл ам-даа эмгежок. Салдынган сорулганы күүседир дээш совхозтуң ажыл-ишчилерн кызып ажылдап, арга-хурлавырларны дилеп тып моон мурнунда сиген кеспейн турган черлериниң бешн сигеннн ажаап ап, күштү көөнкеп турор.

Х. МОНГУШ.
Барыып-Хемчик район.

Бора-Тайгага баштай «Чодураа» деп коллективтиг ажылагый тургустунгаш, бөгүнгү «Алдан-Маадыр» совхоз болгуже М. К. Доржатпаа тудугга ажылдап келген. Ол ам совхозтуң Бора-Тайга салбырының тудуг бригадазының бригадири.

Салбырның мал кажааларын чангыс аай төлевилел ёзугаар чаартып кылыр дээш сөолгү үеде Монгуш Каракпанович биллинп, күжүн харамнанмайн ажылдап, организастыг хемчеглерни ап келген. Оон түннелинде салбырда эрги, чывыт кажаалар барык көзүлбестээн.

Монгуш Доржатпаанын бригадазы көдээ тудугга дөпшилгелиг аргаларны ажыглаарынче кичээнгейни салып турар. Ыланғыя чурттагга бажыңнарын изидер кылдыр кылгылаан.

Оон бригадазы ам Дөргүнде 400 ажыг баш хойга чаа кажааны тудуп турар. Октябрьның социалистиг Улуг революциязының 60 чылының юбилейин төлептиг уткуур дээш М. Доржатпаанын бригадазы шудургу ажылдап турар.

ЧУРУКТА: «Алдан-Маадыр» совхозта тудуг бригадазының бригадири Монгуш Доржатпаа.

О. ОХЕМЧИКТИҢ фотозу.

Октябрь болгаш кижилерниң салым-чолу

ХООЧУННАРНЫҢ БИРЭЭЗИ

Седип-оол Токпак-оолович Тыванын хоочун кижилериниң бирээзи. Назынының 77 чылының дургузунда оду хөйнү көрүп, хөйнү-даа кылган. Эвлечиктен эгелээш партияның, күрүненин, хөй-ниитинин ажылдакчызы болуп улуг ишти бүдүргеп.

ТАҢНЫЫЛ ШЕРИГ

Улуг Октябрьның тиилээринин ырак мурну, 1900 чыл. Чадаанының Морзуктут-Тейге ядыы анчы арат Токпак-оолдуң ог-бүдезинге оол төрүттүнгеп. Ону Седип-оол деп адаан. Седип-оол бичизинде-ле ядыы араттарның уруг-дарыыбиле дөмей айлап, бөгеп, байларга хөлечиктеп амыдыран чораан. Байлар, дүжүметтериң каржы-дошкунун, ядыларны оларның бастыпдорзмылап, дарлап турганын бичизинден-ле ол билип, кадыг-бергеге каңналып өскен.

Бир-ле катап оол адазы-биле ажыраң чораан. Адашкылар конгуг шыырак дээн он ийи адыр мыйыстыг сыын даялап алган. Өөрүшкүзүү ажжок. «Моон өртээ-биле чүү-хөө садын, өре-шире төлеп алыр чүвэ» кылдыр бодап олча-омактыг чанып келген. Катканың ыдыг боор. Делег чалак дээр дүжүмет өске кижи аъды оорлап мунган деп шамнаап, адашкыларның сыынының мыйызын хунаап алгаш барган. Удатпаанда ийи кожуунун чыазан чыжыкта оолдуң адазын келдирткеш, чүс шаа-гайтааш алдан катап баиздаап салган.

Чадаана, Өөүр ол мынчаар дээрбечи ак солааннар тыпты берген, чонну үптеп-тонап турар деп коргунчуг чугаа-соот дыцналы берген. Чон мынчаар дүүрен турда, дээрбечи камык кыдаттар чедип келгилээн. Олар база арат чонну үптептонап турар дугайында мурнукузундан-даа артык дүвүренчиг чугаа-соот тараан. Оон корткаш аалдар дезе көжүп эгелээн. Чадаана, Өөүр мынчаар чүвениң байдалы дүүренчиг үе турган.

— Орус чуртунда ак хаан дүжүлгеден дүшкен... Октябрь деп кызыл хувискаал өөскээн, чаа төре доктааган.. Ону Леней башкы деп кижи баштап турар. Леней дээр ол кижи ядыы-түрекги улусту оруг гыртып турар, кончуг буянныгчаагай кижи-дир—дишкен чугай-соот дыргын апарган.

— Тывага төре өскерлир. Оон үжүн кызылдар биле актар чаалажып үнген. Кызылдар актарны базып турар — дээн чугаа-домак араттарның аксындан дүшпестээр.

Ол үеде аътты-холдуг, боомонгудуг улустар бир-бир аалдарга бо-ла моөнеекеш каан турган. Седип-оолдуң адазы олардан база чыда калбастаан. Коптуг дайынының идепкейлиг кирижикчилериниң бирээзи Хенче-Кара дээр экер-эрес ер араттарны баштап чоруп турган. Ол араттарны таңныыл шерии дижи берген.

— Дээрбечи ак солааннарның, камык кыдаттарның бажы эттеними бардылар. Оларны кыра базар, азы ойладып чорудар херек— дижип, ол болук араттар аашкыпып, дацгыралап чоруп турган. Таңныыл шеригниң (партизаннарның) сорулгазы-даа ыдыг. Ачазының сүмези-биле 19 харлыг Седип-оол база таңныыл шеригге каттышкын кирген. Араттарның партизаан болуу Чадаана, Өөүр ол ынчаар дээрбечи ак солааннар болгаш камык кыдаттар-биле каш удаа сегирижип ап, ырмазын сып чоруп турган соолунде барып орус, тыва партизаннар-биле каттышкан.

АРЕВЭЧИ

Партизаннар болуу-биле чоруп турган, Октябрь, Ленин башкы, коммун пам дугайында хөйну билип ап, Тывага хувискаал өөскээнин, байлар, дүжүметтер, ламалар, хамнар түрбас дээрзин, араттар шупту дең эргелеп болур, эрге-чагыргаңы араттар баштаар деп чүвени угаан-сарыылыга сиккирип ап, Седип-оол хувискаалчып бар чораан.

Октябрьның социалистиг Улуг революциязының ачызында 1921 чылда Тыва Арат Республика тургустунган. Седип-оол ол медээни чоргаарлакан. Конгресстин хуралын даргалап олурган кижи докпаабиле столду ток кылырга зал шыңнын барган.

Тыва төлээ хоорээн ажыдыр чөдүре тыртып алгаш, чугаалап-ла эгелээн. Седип-оол Тенов ынчан Тываның өткүт, чечен үнүг ораторларының бирээзи турган. Баштай тыва хуучуларның омуузээнинден төлээлерге революстуг изиг байыр чедиргеп, ол мөгейин каан. Таңды Тыва республиканың арат чоннарының чүс-чүс чылдарда даштыкының болгаш ниитикинин дараскыларынга базындырып, каранғы-бүдүүлүк чораанын төөгүп чугаалаан. Төлээлер адыш часкагылап каап орган. Оон соонда улуг ССРЭ-ниң акы-дуңма дузаламчызы-биле Таңды Тыва тускай догуннап, капиталистиг эвес оруктап, социализмче шапкыны-биле хөгжүп орарын оратор чугаалап эгелээн. Октябрь, Ленин, марксизм-ленинизм, коммунизм, социализм дигилеп ол чугаазын уламчылаарга адыш часкаарын соксай бергеннер. Бо-даа бүтүзээ коммунист кижи-дир деп билип кааннары ол болган.

Тыва республиканың төлээзи Седип-оол Тановтуң Австрияның пайысылалы Венага чугаазы аңаа чыыланган бүгү-делегей конгрезининң төлээлерин ынчаар кайгадыпкан.

ЭЛЧИН-САЙЫТ

Седип-оол Токпак-оолович партияның бар дээн черинге партийжи ёзу-биле ажылдап, чонунга ак сеткилдиг бараан болган. 1931—1935 чылдарда ТАР-ның Москвада элчиин болуп Совет Эвилелинин, күрүненин болгаш хөй-ниитинин көскү ажылдакчылары-биле бо-ла ужуражыр турган. Ыланғыя М. И. Калинин, С. М. Буденный олар ышкаш сураглыг кижилер-биле, Коминтерниин ажылдакчылары-биле ужуражылгалары саңгыынга хевээр арткан.

Ынчан аңаа, Москвага тыва улустуң ырларын, хөөмейсыгыдын ягыл-бызаанчыга ойнаан тыва аялгаларны пластинкага бир-ле дугаар бижидеринге Седип-оол Токпак-оолович идепкейлиг кирешкен. А. А. Пальмбахтың дузазы-биле улуг улустуң бижикке өөренирингe таарыштырган «Чаа орук» деп ужуглелди чогаатkан. Араттарның ужук-бижикке өөренирингe ук нөм улуг ужур-дузалыг болган.

Оон соонда Седип-оол Токпак-оолович ТАР-ның Культура наңмызының сайыдынга ажылдаан. ТАРН ТК-ның болгаш ТАР Бичe Хуралының бежигүнүнге каш удаа сонгудуп, кожууннар үнүп сургакчылап, олут-дыш дивейн халдын тургулаан.

Седип-оол Токпак-оолович ТАР-ның акционердиг күрүне банкызын база даргадаан. Оон соонда Тываның күрүне архивин тургузуп, эргелекчилээрин анаа даакан. Оон бээр-ле архив-биле харылзаазын кошкатпаан. Ол-ла ажылдап чорун тура, Тываның колхозтар чөвүлелиин-даа даргалап турган. Шынап-ла кылбаан, тутпаан чүвези чок кижилерниң бирээзи.

ТӨӨГҮЧҮ

Улуг Совет Эвилелиниң акылдыкма улустарының шейыралдыг ог-бүдезинге Тываның бактаан киргени тыва улустуң күзел-бодалының боттанганы ол.

Совет Тываның социалистиг чаартылгазынга хоочуннар-биле кады Седип-оол Токпак-оолович киржип келген. Ам-даа хөй-ниитиниң хөрээ дээнде олут орбас хевээр. Кезек үеде 60 маадырлар аттыг чурттынчилел музейниң директорлап тура, тыва улустуң төөгүзүн шинчилээрине, аңаа хамаарышкан материалдар чыырыгга организаскыу улүүн киргеп. Моолдаар моол бижикти эки билир болганындан архивке-даа, музейге-даа ажылдап тура моол-дылда архив материалдарын тыва дылче хөйнү очулдурган.

Тываның төөгүзүнүң дугайында кандыг-бир чүве айтыыр болза, хоочун коммунист күзелдин-биле хөөреп бээр. Тываның төөгүзүн эки билир, ёзугаар төөгүчү кижи. Аныяк-өскен ону бо-ла чалаар, сүмележир. Седип-оол Токпак-оолович Тавов ВЛКСМ обкомунуң чанында хоочуннар човүлелиниң кежигүнү. Школачыларның, пионер отрядтарының, 60 маадырлар аттыг чурттынчилел музейниң доктаамал ажылы. Чогум-на ындыг хоочуннар идея талазы-биле бүзүредиг чорукту, арга-мергежилди аныяктарга дамчыдып берип чоруур. Оларны амгы үениң салгакчылары хүндүлээр, олардан хөйнү өөренип, билип ап-даа турар.

Л. ЧАДАМБА.

БОТТУГ ХЕМЧЕГЛЕРНИ АЛЫР

Ажылчы чоннар депутаттарының Тес-Хем район Советиниң сессизы чоокта чаа болуп эрткен. Аңаа Улуг Октябрьның 60 чыл оюнга уткушкулуг көдээнин ажыл-ишчилериниң ажыл-амыдыралының культурлуг деңзелин бедидер талазы-биле айтырыгны чугаалашкан. Ол дугайында илеткелди райкүүскомнуң даргазының оралакчызы С. С. Сади кылган. Онгу беш чылдың ийиги чылының баштайгы чартымның планныг онаалдаларын районнуң ажыл-ишчилери кайчаар күүсеткенинге доктаан. Улуг Октябрьның 60 чылынга төлептиг ужуражыр дээш районнуң бүгү ажылчы чоннуңун кызымак ажылдап турарын демдеглээн.

Район бо чылдың бирги чартык чылында малдан алыр продуктуларны күрүнеге садарын — эттн 71,3 хуу, сүттү—131,6, дүктү —160 хуу күүсеткен. Ниитинин малынга четчир чем-суурну белеткеп алыры-биле ажыл бо хүнчерде районнуң бүгү ажыл-агыйларында калбарган. Самагалтай суурнуң албан организацияларының коллективтери кодээнин ажыл-ишчилеринге боттуг дузаны чедирип, мал чеми белеткээринге идепкейлиг киржип турар. Мал ажылында ажылдап турар кижилерге моральдыг болгаш материалдыг детkимчеп бедидерин районда кол сорулга кылдыр көрүп туррын илеткелчи айткан. Малчыннарны суурнуң байдалче шилчээш, ийи эзлчеглиг рейсче ажылдадыр дугаймында айыттынган хемчеглерниң районда мрэкта четпес боттанын турарын илеткелчи болгаш сессияга санал берген депутаттар чугаалаан. Райовнуң ажылагыйларындан эзлчеглиг кадатче шилчээн, суурла чурттап турар ындыг малчыннар чок. Чамдык малчыннарның хүлээгеп ажылынга ээ-харыысалга чок чоруунган малдың хораар, чидер, чоруу ам-даа авзожевейн турар. Бо чоруктар-биле демиселди районда кошкак турусkан. Ону дараазында сан-түңнел көрүп болур. Чүгле бо эрткен чеди айларның иштинде районга ниитизибиле 12568 баш шээр мал, 688 баш мыйыстыг бода мал өлүп хораан. Район бо чылын чүс баш төрүүр малга планаштыр чүгле 59 хураган, 55 анай, 35 бызаа алганы эң кудуку көргүзүг деп чүвени сессияга депутаттар шүүмүүлекчи ёзубиле чугаалажып, ону чайладырының талазы-биле боттарының ажыл-херекчи санаалларын киргешнер.

Ниитизи-биле районда хойжу бригадалар төптеринин дерилгези, чаагайжыттынганы үеним негелдезинге дүүшпейн турар. Ынчангаш хойжу бригада бүрүзүнге таарымчалыг кызыл-бүлүңнарны дерип, чүнарбажыңнарны тудуп, малчыннарның амыдырал-чуртталгазының культурлуг деңзелин бедидеринче кол кичээнгейни салыры чугула деп көрген. Хойжу бригадаларда малчыннарга, сиген кезиллезинде амыдап турар кижилерге чедип, оларның ортузунга лекция, беседа, тайылбыр ажылын чорудуп турары кошкак. Ынчангаш мал ажылында хаара туттунган кижилерниң ажыламыдыралының культурлуг ниити байдалын бедидип, зооветеринарлыг өөредилгени малчыннар ортузунга калбартырынче, оларның уруг-дарыын уруглар садынга хаара тударынче, малга быжыг чемсуурну белеткеп алырынче ажыл-агыйларның удуртукчуларының, специалистериниң көдээ Советтериниң кичээнгейин утландырып, ол талазы-биле шиитширин сессия хүлээп алган

Б. ТЫРЧИН.
Тес-Хем район.

КЫШКА ҮЛЕГЕРЛИГ БЕЛЕТКЕНИР

Чурттуң колхозтары болгаш совхозтары мал ыыштагладыышкынынга идепкейлиг болгаш ыяк белеткенип турар. Мал чемнериниң курлавырларын көвүдедиринге ам улуг кичээнгейни салып турар. ССРЭ ТСЭзининң дыңнатканындан алырга, августуң 29-ка чедир 61,5 миллион гектар шөлдүң тарымал болгаш чайгаар үнген сигеннерин кескен. Ажыл-агыйлар 40,5 миллион тонна сигенни, 64 миллион тонна ажыг сенажты болгаш 52 миллион тонна саваңны база өскеда бөдүүн чемнерни белетизээн.

Силосту чер болганда салып турар. Ону 47 миллион тоннаны салган. Бо чылын ажыл-агыйлар химиктиг консервантыларны ажыглап тургаш, ол чулуктуг чемни дыка хөйнү белеткээр. Ам свёкла ажаалдазы эгелээнде, оон бүрүүн база мал чеми кылдыр белеткеп ап турар.

Сиген далганын белеткээри үргүлчүлеп турар. Ону 5 миллион тоннаны курлавырлап алган.

Колхозтарның болгаш совхозтарның ажыл-ишчилери оон-биле чергелештир мал нажааларын, чем белеткээр цехтерни таврыштырып, чылыглап, техниканы база дериишкиннерни септеп, мал кыштаглаашкынынга бүрүн белеткелдиг ужуражыр дээш бүгү чүүлдерни кылып турар.

(СЭТА).

1917-1977

60

СОВЕТ ХЕРЭЭЖЕННЕР— САЛЫМ-ЧОЛУНУҢ ЭЭЛЕРИ

1977 чылда ажылчы чоннар депутаттарының чер-чер Советтеринге сонгулдаларын түпеллеринин дугайында дыннадыгда херээжен депутаттарның санын айытқан. Олар бүгү сонгутканнарның 49 хуузу болган.

ССРЭ-нин Дээди Соведининн Национаддар Соведининн херээженнеринң күш-ажыдынын база чурталгазының, иени болгаш чашты камгаларының айтырыгларының талазы-биле комиссиязының даргазы Л. П. Лыкова ол фактыны тайылбырлавышаан мынча деп чугаалаан:

— Хаанныг Россияга херээженнер кандыг байдалга турганың бистин амгы үевин херээженнерня бодаары берге. Помещактерге болгаш кулактарга хелечиктээр, бажың чалчазы болур «эртедеп» аңгыда, оларга кандыг-даа эргелер чок тургаң болгай. 100 херээжейнерниң 86-зы номчуп база бижип билбес тургаң. 1897 чылдың чизезинден алырга, Россияга түгле дөрт инженер херээжен тургаң.

Хаанныг Россияның чөөн талакы районнарынга херээженнер херек кырында кул байдалынга туруп тургаң. Таджик херээжеп Иноят Хамараева бодунуң салым-чолунуң дугайында мынчаар чугаалаан. «Мен сес хар безин четпээн турумда, менээ думаалай кедирип каан. «Сен дыңнангыр болур, айдан эртпес ужурлуг сен» деп, мени сургаан. Мени эттеп-хыйнап, эртен дак бажындан кежээ дүнеге чедир албадап ажылдадып турган». Думаалайны бир дугаарында ап октаанарның бирээзи ол уруг, башкы куректарын доосказ, херээженнер клубтарын организастаарынга киржип тургаң.

Нинтилелге болгаш от-бүлеге херээженнерниң эр кижилер-биле дең эргезин чарлаан декреттерни Совет эрге-чагырганың баштайгы хүнненде-ле хүлээп алган. Бистин чуртувуста херээжен кижи бодунуң салым-чолунуң ёзулуг-ла ээзи болу берген. Бөгүн ол калбак билиглии-биле, энергиялыбыле, хөй-нинтичи идепкейнибиле характерлеттинип турар.

Чогаадыкчы ажыл-чорудулгазыңга, салым-чаяанныың база арга-мергежилдиин хөгжүдеринге калбак болдупар аргаларны ол алган. Чамдык саннардан ап көрээлинер.

Херээжен специалистериң санының талазы-биле Совет Эвилели делегейде бирги черин ээлеп турар. Олар чуртта дээди болгаш ортумак түскай артемниг бүгү хамаатыларның 50 хуузу. Термоядролуг синтездин болгаш космос биологиязының, математика физикаанының болгаш генетиканың, бедик молекулярлыг каттыжышкыннар химиязының болгаш радиотехниканың, минералогияның болгаш философияның талазы-биле херээжен эртемденнериниң улуг отряды ажылдап турар. Оларның аразында 90 мун ажыг эртемнер докторлары, кандидаттар, ийи мун ажыг профессорлар, эртемнер академияларының корреспондент-кежигүннери бар. А кайгамчыктыг артистер, чурукчулар, музыкантылар, чогаалчылзар херээженнер ортузунда мырнай эндерик!

Төрээн чуртунуң мурнунга ачы-хавыязы дээш бир миллион 753 мун ажыг херээженнер орденнер болгаш медальдар-биле шаннаткан. Дөрт мун ажыг херээженнер Социалистиг Күш-ажылдың Маатырларының бедик адын одиелеп чоруур, оларның аразында алдаржаан ажыллакчылар болгаш колхозчулар хөй.

Аттары чаартыкчы чоруктуң, бедик ажылчы мергежилдин хереченнери болу берген Ивановоның пес-тазывычыларын магадап хапмас мен. Вичуттуң Ногин аттыг фабриказының аргыкчылары Мария биле Евдокия Виноградовалар дөртен ажыг чыл мурнунда бир-ле дугаарында эргижээн нормаларны өскертиринче эгелеп кирген. Оларның үлегери бөгүн-даа орук айтыр сылдыс ышкаш, мун-мун эдерикчилерни чырыдың турар. В. И. Ленин аттыг камвол комбинадының аргыкчызы В. Н. Голубаева бир ажыл хүнүнде үш норманы күүсетпишаан, бодунуң хуузунда беш чыл планың адырга бир дугаарында июль 20-де дооскан. Ол станокка ажылдавышаан, техникумда тулган эки өөренип, область Соведининн депуталының хүлээлгезин күүседип, оглуң кижизидип турар.

Ол мөргежил Төрээн чуртка чүгле бүдүүлгенин мурнакчыларың болгаш чаартыкчылаңның бирээзи болур.

Октябрьдан төрүттүнген

Ол мөргежил Төрээн чуртка чүгле бүдүүлгенин мурнакчыларың болгаш чаартыкчылаңның бирээзи болур.

Социализм чурттарында

ПРАГА. Улуг Октябрьның 60 чыдынга алдар болдурган социалистиг чарыш Чехослозакияда ёзулуг бүгү улустуу болу берген. Машина тудукчуларының, химиктерниң, шахтёрларның болгаш металлурггарының шалыпчы күш-ажылы чуртта чүс-чүс миллион кроң экономиктиг орулгаңы берген. ССРЭ-же болгаш акы-думалышкы өске-даа чурттарже бараан садарыы соксаал чокка чоруп турар.

«ЧКД—Прага» дээр машина тудукчуларының сураглыг каттыжышкыны ССРЭ-же бараан садарының чартык чыл планың ажыр күүсеткен. Совет Эвилелинге тепловоэтарны, трамвайларны, компрессор болгаш соодукчу машиналарны сл чоруудун берген. Бо чылдың 180 млн. рубль өртектиг бараан садылгазының кол келээн ноябрьның 7-те чедир доозарын каттыжышкының коллективи планнаң алган.

СОФИЯ Перникти ң В. И. Ленин аттыг металлургия заводунга чээрби дөрт чыл бурунгаар баштайгы болгар канны бүдүрүн үндүрген. Болгар үлетчүрүн баштайгызы болур Кремиковтун металлургия комбинадынга 1963 чылда канны болгаш шойну эң баштайгы бүдүрүн үндүрген.

Бо хүн металлургия чурттуң экономиказының кол адырларының бирээзи болу берген. Ону Совет Эвилелиниң дугаазыбиле тургускан. Бодунуң тургүстүнүн келген баштайгы чылында Перниктиң металлургия заводу 6 мун тонна канны болгаш 4 мун тонна прокатты берген болза, амгы үеде ол чуртка чыл бүрүзүнде 2 миллион тонна хире шойну, 2,4 миллион тонна канны, 2,5 миллион тонна прокатты берип турар.

БУХАРЕСТ. Дробета-Турну-Северинде судно турар верфьтиң корабль тудугжулары шалыпчы ёзу-биле ажылдап турар 2500 тонна кургаг чүк сөөртүр «Текучи» деп судношу болгаш чүк сөөртүр шаланданы бүдүрүп үндүргени болза оларның чедип алган күш-ажылчы тиилелгелериниң бирээзи болгаң. Ол суднолар республиканың далай флодунга пемежир.

Судно тудар ол верфьтиң дүрген хөгжүүрүнге Совет Эвилелиниң чагыглары болгаш совет бүдүрүлге черлери-биле техниктиг кады ажылдажылга ндигни берген. Дашкаар үндүр садар дээн судноларның 60 хире хуузун Совет Эвилелиниче чорудар.

Бодунуң эелчээвиде ССРЭ Румыниянга суднолар шимчедикчилерин, башкарылга херекселдерин болгаш өске-даа дериглелерни садып турар.

ГАВАНА. Келир чылдан эгелеп Куба чыл бүрү 8,5 млн. тонна чагырын бүдүрүп үндүрүп шылаар апаар, а бо беш чылдың төнчүзүнге чедир ол санчан хойну бүдүрүп болур. Ол дугайын чигир заводтарының директорларының човулел хуралынга Кубаның нодээ ажыл-агый министри Рафаэль Местре дыннаткан. Чедип алдыгын чедишкиннерге далып алган, 1990 чылга чедир чигир бүдүрүлгезин куба чылда-ла 12 млн. тоннага чедирип болур деп, министр онзалап демдеглээн.

ХАНОЙ. Ханойнуң чоогунда Зилам хоорайга вагон септээр завод долузу-биле металлдан кылган демир-орук вагонун Вьетнамга өң-не баштай бүдүрүп үндүргени. Чаа конструкцияның бараан сөөртүр болгаш пассажирлер олурар вагоннарын Ханой болгаш Хошимин хоорайларны тудуштурган демир орук магистралынга ажыглаар. (СЭТА).

ЖОДИНО. «Белавтомаз» бүдүрүлге каттыжыышкынының Беларус автомобиль заводунуң продукциязы эки болуп турар. Оның самосвалдарын чурттуң бүгү-ле республикаларының орунтарынга, улуг тудугларга, казыышкын черлеринге көрүп болур.

120 тонна хөмүр-даш сөөртүр күчүлүг машиналар ам үлетпүр шенелдезин эртип турар. А конструкторлар 180 болгаш 300 тоннаның машиналарын тургузарын планнап эгелээн.

Улуг Октябрьның 60 чыл өөн төлептиг уткуурунче чүтнүвүшаан, автомобиль тургузукчулары ноябрьның 7-те чедир пландан артыкка 1,5 миллион рубльдиң продукциязын үндүрер деп шиитпирлээн.

ЧУРУКТА: «БелАЗтарның» ийл эптелге конвейери.

А. КУЗЯРИН биле А. НИКОЛАЕВТИҢ фотозу.

ЧЕЧЕКТЕЛИИШКИННИҢ ОРУУ-БИЛЕ

«Гагауз национаддыг хамаатыларның күзелин, а ол ышкаш совет, партия болгаш хөй-нинтн организацияларының дилеглерин барымдаалап көргеш, национал культураны улам ынай хөгжүдер, гагауз чоннун ортузунга маеса-политиктиг болгаш эртем-чырдыышынын ажылын экижидер соруулга-биле... гагауз бижиктин үжүктериниң алфавидин бадылаар..

(1957 чылдың июль 30-де Молдав ССР-нин Дээди Соведининн Президиумунун Чарлыындан).

Молдавиниың девискээринде чурттап турар түрк дылдыг улуг эвес улуска бижиктп тургузарының дугайында бо документиниң Комратск районнуң Бешалма дээр суурунда тургускан төөгү-этнографин музейинде долген көргүскеп.

Гагауттарның эрткен болгаш амгы үеэнн таймылбырлап турар ол музейнин аазчылары кнзы-бүрү чурттарның эртемденнериниң ажылдарынче боттарының кичээнгейин ынап-ла угландырарлар.

— Балканга осман чаалап алыкчыларның кызагдаашкыныпдан дескеш, Дунай ыңдыга бүдүп чартык чүс чыл бурунгаар муң-муң төлээлекчилери кожуп чедип келген «биилиннес улус» боон чораан гагауттарның дугайын делегейниң ийи чүс ажыг эртемденнери бижээн. Ол авторларның аразында чүгле гагауттар чок болган. Совет эрге-чагыргага чедир бистин улузувуска чүгле эртемденнер чок турган эвес, харын осн туржук бодүүн бижиктн бөлин хөй эвес кижи билир чораан. Оон хереөзи болза тараачыкларның аттарының орнунга крестиктер, дээрбектер чуруп азы салааларын базын каан үндүрүг квитанциялары болур—деп, музейнин директору болгаш организакчызы, шүлүкчү Дмитрий Карачобан тайылбырлаан.

Дайын соокда берге чылдарда бижик билбестерни өөредири-биле барының талакы эрэи Молдавиязының районнарнпе партия болгаш совет организациялар 20 мун хире культармейжилерни база ийи мун ажыг башкыларны чорутканың гагауз литературазының үндезилекчилериниң бирээзи болу берген Карачобан боду өөн билир. Парталар артынга молдаванар, гагауттар, ол черниң өске-даа национадларының төлээлекчилери одургулапканнар. Ажылчы чоннарны ромга массалыы-биле хандыкшыдары этелээн болгаш бот-тывынгыр уланчүүлдүн болгумнеринге улусчу талантылар илерей берген. Соолунде барын Москвада А. М. Горькнй аттыг литературна институдун доосказ Дмитрий Карачобан ол дугайын бодувун шүлүктеринге база чогаадарынга бижээн.

— Совет Молдавияда бистер, гагауттар, нинтиэн-биле 125 мун кижя бис азы республиканың чурттакчы чонунуң 3,5 хире хуузу бис. Ынчалмыже бо хүнде бистин бодувустун бижиннис бар. Төрээн дылывыска помнарны помчуп турар бис—деп, музейнин экскурсоводтары чугаалаан.

Чүгле үжен чыл дургузунда республикага гагауз интеллигенциянын—эмчилернин, башкыларның, чогаалчыларның, чурукчуларның болгаш эртемденнериниң саны оскен. Мурнунда (1940 чылга чедир) 2500 чурттакчыларындан чүгле 50 кижи ат салын билир чораан. Бешалмада амгы үеде 200 хире кижи дээн болгаш ортумак түскай эртемниг. Кичээлдер соонда кодээнин школачылары ыры болгаш танцы коллективтеринге, чурулга студиязынга кичээлдээри-биле далашыптарлар.

Гагауттарның — эртемденнерниң, чогаалчыларның, фольклоржуларның помнарын делгээн музейнин көргүүт чүүлүнге «Кауш авазы» («Хылдың аялгазы») деп шүлүк чыындызы чоокта чаа немешкен. Ону Кишинёвтүн «Литература артистика» деп ном үндүрер черя парлап үндүрген. Ол болза чогаалчы, Молдав ССР-нин Эртемнер академиязының эртем ажыллакчызы Степан Куроглонуң дөртку шүлүк ному болур. Анаа бичии улустуң аас-кежиктиг салым-чолунуң Октябрьның чаарты тургускавы төрээн черинин чечектелиишкинниң дугайын ол бижээн.

Р. ХОМЕНКО,
(СЭТА-ның корр.).
БЕШАЛМА суур.
Молдав ССР.

ХАНОЙГА БАЙЫРЛЫГ ХУРАЛ

ХАНОЙ. (СЭТА). Вьетнамның национал байырлалынга—республиканы чарлаашының 32 чыл оюнга тураскаткан, ВСР-нин пайысылалының хөй-нинтизинин байырлыг хуралы анаа болган.

ВКП ТК-ның Политбюро кежигүнү, ВСР-нин Национал хуралының Доктаамал комитединиң даргазы Чыонг Тинь хуралды ажытпышаан, вьетнам улус бодунуң алдарлыг байырлалын Октябрьның 60 чыл оюнуң чылында ВКП-нин IV съездизинин шиитпирлерин амыдырала чедишкиннигг боттандырары дээш социалистиг чарышты шиитпирлиг калбартпышаан, үткүп турар деп демдеглээн.

ВКП ТК-ның Политбюро кежигүнү, республиканың чазаның премьер-министри Фам Ван Донг чүве чугаалаан. Чуртту бүрүнү-биле хостаанының соонда ийи чыл дургузунда бис биетин улузувуска төөгүлүг улуг ужур-дузалыг орукту эрткен бис: Вьетнамны күрүне кылдыр катап каттыштырары бижыглаттыпган, чанғыс аай национал хуралга сонгулдаларны эрттирген, ийиги беш чыл планының сорулгаларын тодаргайлаан партияның IV съездизин чыылдырган деп, ол чугаалаан.

Социализмни тургузары — ол дээрге үр үениң чорудулгазы деп, премьер-министр онзалап демдеглээн болгаш бодунуң чуртунуң ёзулуг ээзи болур вьетнам улус бодунуң мурнунда туруп турар бүгү бергелерни ажып эртер болгаш партияның алдарлыг тугунуң адаа-биле чораан, чаа-чаа тиилелгелерни чедип алыр дээрзинге бүзүрелин илергейлээн.

Октябрьның социалистиг Улуг революциязының 60 чыл оюн уткуурунга белеткенип турар акы-дунма совет улуска Фам Ван Донг байыр чедирген.

ЛИВАН ЖУРНАЛ ЕГИПЕТ ДУГАЙЫНДА

БЕЙРУТ. (СЭТА). Египеттиң экономиктиг угланышынының өскерткени ажык эжиктер деп адаар политиканже шилчээни болгаш даштыкы капиталды кадбаа-биле киприштирген чорук компрадор буржуазияның улуг эвес бөлүүн баймырынга чедирген. Ол буржуазия чурттуң улустарының байлаан ыят чогу-биле самчыгдап, квас-коя чорукта туттурган деп, Бейруттуң «Иляль-амам» деп журналы бижээн.

Египет экономика улуг бергедээшкиннерге таварышкан болгаш чурттуң удуртулгазының сарыыл чок политиказының ужурундан, кризистиң мурнуу чарында туруп турар. Өртектериниң өзүлдези, инфляция, үлетчүр хөгжүдезинин темпилериниң оожумнааны база көдээ ажыл-агый продукциязының хемчээлиниң эвээжээни Египеттиң дөртен миллион чурттакчы чонунга аар үүрге болу берген деп, ол журнал айыткан.

Журналдың бижин турарыбиле алырга, египет удуртулганың нефтиден, Суэц каналындан, туризмден милливард түңнүг орулганы алыр дугайында. оон-биле кады санхөө талазы-биле улуг түңнүг даштыкы дузаламчының дугайында чугаазы чурттуң иштинде хөй-нинтини оожургадыр, экономиканың амгы ёзучүрумунга таарымнас чорук-тун өзүлдезин болдурбас дээн сорулгалыг египет ёзу-чүрумнуң кажар аргазы болур.

Египеттиң экономиктиг амгы политиказы даштыкы акша салымчыларынга болгаш чурттуң бюрократтыг удуртукчу бөлүүнге харын артык эргени берип турар. Олар күрүне секторуң хөгжүдеринге сонуургалдыг эвес болгаш кыска хуусаанның дургузунда хамаарышпас экономиканы тургузуп шыдаан Египеттиң экономиктиг хөгжүлдезинин чөөрбөң чыл дургузунда чедип алган чедишкиннерни кудуладырын ораладжып турарлар.

ЁЗУЛУГ УЛУСЧУ ЭРГЕ-ЧАГЫРГА ДӘӘШ

МАПУТУ. (СЭТА). Мозамбик Улус Республиканың тургузуглыг хуралының сессиязы шында ажытынган. Оон ажылында партия болгаш күрүне удуртукчулары. Мозамбикти хостаары фронт партиязының (ФРЕЛИМО) активчилери, ук чер администрациязының төлээлекчилери киржип турар. Сессияның хүв чурумунуң кол айтырыгларының бирээзи — чоокку айларда болур бүгү-нинти сонгулдалар дугайында хоойлу төлевилелин бадылаары. Можуларга, районнарга болгаш хоорайларга улус эрге-чагыргазының чер-чер органнарын, а оон соонда республиканың улус хуралын сонгуур апаар. Оларны тургузары — хамаарышпас чорукту быжыглаары болгаш чаа инстилелдя тургузары дээш мозамбик улустуң демисселинде төөгүлүг үе-чада болур.

МУР-нун президентиэин, ФРЕЛИМО-ауд даргазы Самора Машел сессията чүве чугаалаан, улус эрге-чагыргазының органнарын быжыглаары —республиканга социализмнин үндезининерин чедишкиннинг тургузарының магадылалы деп айыткан болгаш партияның III съездизинин шиитпирлерин амыдыралга боттандырары дээш, демисселге ФРЕЛИМО-ну долгандыр улам-на сырый каттыжарыпче мозамбик улусту кыйгырган.

Африкавын мурнуу чүгүнүн улустарының расисчи-колониаддыг дараалдан хостарының херээнге республиканың бердингенин ол бадыткаан. Зимбабвеинң патриоттуг фронтузун чугаа чокка деткип турарын илергейлээн. Смиттин дүрүм чок ёзу-чурумунуң талазындан каидыг-даа агрессияны ойтур шаварынга Мозамбиктин шиитпирлиин президент онзалап демдеглээн. Расисчи ёзу-чурумнарны деткип турары дээш барының чүк күрүнелерин ол шиитпирлиг буруу шапкан.

Чилинин Көмпартиязының ТК-ның пленуму

МЕХИКО. (СЭТА). Бо чыдын августуң ортаа үеэнде ЧКП ТК-ның пленумунуң болуп эрткенинин дугайында Чилинин Компартиязының удуртулгазының дынадыгы Мексиканың солуннарында парлап үндүрген.

Компартиянын Чингине секретары Луис Корваланның төлээлээн политиктиг комиссиянын клеткелин пленум дыннаан. Ол клеткелде чили революциянын дуржулгазының, президент Салъвадор Альенденин чазааның ажыл-чорудулгазының анализин кылган, чили революпия болза өамгы үенин байдалдарында революциянын тайбын хөгжүлдезинин баштайгы үр дуржулгазы болган» деп онзалап демдеглээн.

«Чурттуң иштинде ону аңгылай көөрү болгаш делегейде ону буруу шаап көрүп турарының өскени-биле кады фашистиг хунтаның туружу божаннап эгелээн» деп, чиди коммунистер медеглээн. Демисселдин чаа үе-чадазы эгелээн деп илеткелде айытқан. Антифашистиг калбак фронтуну тургузарынче улусту коммунистер кыйгырган.

Улусчу чангыс эптин блогун бистин улузуустун төөгүлүг чедип алышкыны кылдыр үнелеп көрүп турар бис. Апшырышкын улустуң чангыс эвин базып шыдаваан. Чилинин чөөн үзелдиг күштери бодунуң чангыс эвин хевээр артырып шыдаан. Улусчу чангыс эптин коммунистиг, социалистиг, өске-даа партиялары чили улустуң эң-не мурнакчы болган медереддиг күштери болур. Оларның чангыс эви болза ажылчы аңгының болгаш революсчу улустуң национал салым-чолунга шиитпирлиг салдарны чедиреринин магадылалы болур деп, Л. Корвалан чугаалаан.

Чилинин Компартиязының ТК-ның пленуму Октябрьның социалистиг Улуг революциязының ам болур 60 чыл оюнга байыр чедирген болгаш Чилинин Компартиязының антиөөветтиг турушче ким-даа албадап шыдавас деп онзалап демдеглээн.

Пленумнуң киржикчилерэ Чилинин улузупун демисселиле эң-есткил каттыштырылгазының делегей шимчээшкинин бедин-биле үнелээн.

ХОЛГААРЛААШКЫННАР

БЕЙРУТ. (СЭТА). Ливанның барын үзеадыг партияларының удуртунчулары биле израиль төлээлекчилерниң аразынга чажыт ужуражыышкын августуң бирги чартыында Соңгу Ливанда Джуния портка болган. Палестин информация агентилелиниң дамчыткандан алырга, Ливанның консерватиптиг күштериниң хартаачылдары П. Жмайель биле К. Шамун болгаш Израильдин камгалал министри турган Ш. Переске баштаткан болук израиль офицерлер киришкен ужуражыышкынга Ливанның мурнуу чүгүнде байдалды чогумчударын баш удур корүп турар Шторга чедип алдынган үш талалыг дугуржулганы үзер сорулга-биле израиль-ливан кызыгаарга дайын чорудулгаларын күштелдиреринин айтырыгларын чугаалашкан болуп турар.

Хой сайныг израиль чепсектн мурнуу чүкте Шуф. Алей болгаш Бхамдун районнарга чедиреринин дугайын, консерватиптиг күштериң чаа шериг лагерьлерин тургузарының болгаш Ливанның девискээринче Израильдиң халдап киреринге таарымчалыг байдалдарны белеткээринин дугайын ужуражыышкынның киржикчилери дугуржуп алган.

Израиль радионуң дыкнаткапындан алырга, ливан-израиль кызыгаарда Метулла суурга консерватиптиг күштериниң 70 хире төлээлекчизи кээп чораан. Ол аяп-чорук ливан барын үзелдиглер биле Израильдиң аразында шериг кады ажылдажылгазын быжыгаарлары-биле холбашкан болуп турар деп-ливан парлалга айтып турар.

Ол тускай догунналн чуртка удур чепсектиг агрессияны эгелээринин «чогумчалыг» сылдаан тургузар дээш, израиль болүктер Ливанда байдалды дорайгадырынга идиг бээр бодап турар.

ЧӨҢГЭЭЛЭЭШКИННЕР

ЛУСАКА. (СЭТА). Замбияга удур боо-чепсектиг чаа чөңгээлежиишкин болган. Родезияның дайынзырактары кызыгаар чоогунда Фейра деп хоорайны артиллерия-биле боолаан. Хамаарышпас республиканың агаар делгеминче самолёттар ужуп киргеш, Фейраны болгаш оон чоок кавыында турар суурзарны бомбалаан. Ол чөңгээлээшкинге Смиттин бөлүү НАТО чурттарының берген самолёттарын болгаш артиллериязын ажыглаан. Агрессорларга республиканың камгалал күштери чогуур ойтур шавышкынны берген деп, Замбияның чазаанын төлээлекчизи медеглээн.

Зимбабвеинн патриоттарының хосталга болгаш хамаарышпас чорук дээш демисселин шиитпирлии-биле деткин турар Замбия соксаал чок чөңгээлээшкиннериниң объектизи болу берген. Оон чурту херек кырында Родезия-биле дайылдажып турар деп, президент К. Каунда чоокта чаа чарлаан. Хамзарышпас политиканы чорудуп турар тускай догуннаан африка күрүнелерге — Замбияга, Мозамбикке, Анголага, Ботсванага удур ажык халдаашкыннар сөөлгү үеде улам көвдээн. Ол үүлгедиглерни ак кештиглернин ёзу-чурумуи деткин турар Барының чүк күрүнелериниң дору күткүшкүү-биле база дузаламчызы-биле Солсбериниң болгаш Преторияның расистери кылып турар.

Барының чүктүң империалистиг болуктери расистерни Африкада боттарының эжелекчи сорулгаларын боттандырарынга база чүнүп-даа мурнунда Африканың хамаарышпас күрүнелериниге согуг тазарыштырарынга херек чепсек кылдыр ажыглап турар.

М. Десаиниң парлалга конференциязы

ДЕЛИ. (СЭТА). Индияның премьер-министри М. Десаи парлалга конференциязынга чүве чугаалаан, делегейниң чамдык айтырыгларынга болгаш иштики айтырыгларга доктаагаан. Нага төрел бөлүктүң үймэнчилер бөлүүнүн дугайында айтырыгга харылаан, Кыдатка шериг өөредилгезин эрткен ол бөлүк ам Индияже орукта туруп турар деп бадыткаан. Бир эвес үймээнчилер Индияның чөөн талакы Нагаленд штадының девискээринче хоралакчы ажыл-чорудулгазын үргүлчүлээри-биле эртин кирин келир болза, «Индияның чазаа доп-дораан чогуур хемчегларни алыр» деп, премьер-министр сагындырган.

М. Десаи иштики айгырыгларга доктаагаш, Индияның план комиссиязының ролюн чазак кошкадыр бодап турар дээрзинин дугайында дыннадыгны мөге-хоозун деп айыткан. Харын бистин сорулгавыс чүл дээрге, чазактың экономиктиг политиказын амыдыралга боттандырарының эң-не үретүнделдиг чепсээ кылдыр ону күштеларери болур деп, ол чугаалаан.

Өртектериниң өзүлдезин болдурбас талазы-биле чазактың хемчегларинге доктаагаш, ол хемчеглер чүгле дөрт-беш ай эрткенде чогумчалыг түңнелдерни бээрин ол демдеглээн.

БЕЖЕННИҢ УЖЕНИ

Кижилер болгаш чылдар

1947 чылда Анна Канскиниң культура-чырыдышкын техникумун дооскан оорлеря-биле кады Тывага ажылдап чедип келген. Чаа чер, чаа чон. Туран хоорайга келген. Өглер, базыннар-даа холушкак. Өглерге кирип, тыва улустуң «бажыңнарын» сонуургап, культуразы-биле танышкын эгелээн.

Баштайгы үеде чон-биле танышкары тыва дыл билбес кижиге берге болза-даа, чамдык турачылардың орустан чугаалаары анаа дузалаан. Ынчан районга кодээ библиотека хамаан чок, төпке безин библиотека турбаан.

Библиотеканың тускай бажыңы чок болганындан номнарны таарымчалыг деп саналаан черлерге-ле шыгжаар турган. Аня аңаа ундаравазап. Бир чыл четпээнде-ле ол боду клуб директору-биле дугуруштырып, клубтуң бир азымына пом салыр стеллажтарны кылдырган, бичии печканы база салдырып алган. Ооң библиотеказынга ынчан чүгле муң ажыг ном турган. Библиотеканың фондузу эвээш-даа бол, чонну номчулгага хандыкшыдар дээш оралдажып келген.

Беседалар эрттирип, номнар дугайында таныштырылгаларны доктаамал кылып кээрге, библиотекаже кээр улустуң саны көвүдээн. Ол бичии «библиотеказынга» барык 1955 чылга чедир ажылдаан. Анна боду-даа ажылынга мергежээн.

Ынчан районнуң суурларынга кодээ библиотекалар база немешкилээн. Районнуң библиотекаларынга методиктиг болгаш практиктиг дузалыг чедирбишаан, Анна Павловна социалистиг чарышка мурнакчы болуп, областың культура эргелелиниң болгаш районнуң культура килдизиниң хүндүлел бижиктерин болгаш ортектиг бараанарын удаа-дараа ап келген.

1960 чыл аңаа уттундурбас. Анна Павловна Коммунистиг партияның кежигүнүнге кирген. Коммунистиң бедик ады ону сорук кырген. Аңаа харыысалгалыг ажылды дааскан: райкүүскомуның культура килдизиниң эргелекчизинге ажылдай берген. Аңаа ажылдаа-ла 12 чыл болган. Районнуң культура одагларын удуртур ажыл черле берге. Ынчалза-даа ол ажылдакчыларының бүтүү байдалын, чоннуң иштин сайыралын билир болза, ажыл башкартыгыр болбайн аан. Партия, совет органнарының, хөй-иргитиниң ачы-дузазы база улуг. Бир-Хем районуң культура албан черлериниң ажылы ылангыя чоокку чылдарда, республикада дээре деп санаттырып турары тавтырылга эвес. Районда культура ажылын эки билир хоочуннар хөй. Районнуң уруглар библиотеказының салбырының эргелекчизи Зинаида Федоровна Исаева, районнуң төнчүткен библиотеказының директору Мария Ивановна Степанова, Культура бажыңының директору Анастасия Григорьевна Сурикова болгаш культура ажылының хоочуннарының бирээзи Мария Марцыпазаевич Оюн дээш оон-оон аттарны адап болур.

— Оларның чамдыктары-биле оң беш, чээрби ажыг чылдарда ажылдап келдим. Ботботтарывысты эки билчир, бир демниг бис. «Кызыл тараачын» совхозтуң «Колос» агитбригадазы (удуртукчузу Оюн Марк) республика болгаш зона фестивальдарынга каш удаа бирги черлерни ап, дипломант болгаш лауреаттар деп бедик аттарны чаалап алганы база-да бистиң демниг ажылывыстың түнелп-ле болгай— деп, Анна Павловна чоргаарал-биле чугаалап олурар. Анна Павловна бодунуң ажылының аайы-биле профвилел райкомунда хөй-иргити эгелээшкин-биле хөй чылдарда ажылдап чоруур.

Культура шугумунга үр чылдарда ажылдаавы дээш Тыва АССР-ниң Дээди Советиниң Президиумунуң Хүндүлел бижин-биле ол ийи удаа шаңнаткан. Бо ажылдап келген үезинин иштинде «Культура-чырыдышкын ажылының тергиин», «Профвилелдерге активчи ажылы дээш» деп хөрөк демдектери болгаш Ленинчи юбилей медалы-биле шаңнаткызаан.

Анна Павловна Петрова дөрт урутнуң иези. Улуг уруу Т. Верешагина база-ла культура шугумунда. Ол Иркутск университединг дооскаш, Туранның улусчу театрының режиссёру болуп ажылдап турар. Улусчу театр хөй-хөй солун шиилерни чонга бараалгадып келген. Оон бо юбилейлиг чылда республика фестивалынга бараалгатканы А. Вампиловтуң «Эрткен чайны Чулымскиге» деп шинзи зона фестивалынга база киришкен келген. Читада, Камчаткада болгаш Иркутскиде дээди эртемниг специалистер боолап бараалгадып, чурттап чоруур уругларны база бар. Уругларының адазы — садыг ажылдакчызы.

Тывага келген баштайгы культура ажылдакчыларының бирээзи Анна Павловна бодунуң шилип алган мергежилиин аайы-биле 30 чыл дургузунда чонунга бараан боолап ажылдап чоруур.

Б. КЕНЕШ.

Ф. Э. Дзержинскийниң намдары

Политиктиг литератураның ном үндурер чери «Феликс Эдмундович Дзержинский. Намдары» деп номну парлап үндүрген. Коммунистиг партияның болгаш Совет күрүнениң шылгарангай ажылдакчызының, В. И. Ленинниң шынчы сурукчузунуң, чалбыштыг революсчуунуң, ёзулуг патриоттуң болгаш интернационалчының, бистиң чуртувуска революцияның, социализмниң база коммунизмниң тиилелгези дээш кызыгаар чок демиселичиниң амыдыралының база демиселивиниң дугайын намдарда тайылбырлап бижээн.

Ф. Э. Дзержинскийниң эртем талазы-биле намдарын тургузар ажылга В. И. Ленинниң чогаалдарын, партия съездилериниң материалдарын, архивтиң документалдыг медээлерин, сактыышкынныарлыг хөй литератураны ажыглаан.

(СЭТА).

Октябрьдан оруун истээн

Совет театр улусчу болгаш бодунуң хөй национальдыг характеринден кажандаа чарылбас. Пайысыалдың хоочун Бичe орус театрының репертуарында Украинаның, Азербайджанның, Эстонияның шылгарангай драматурггарының шилерииниң бары ооң хереч-чизи. Октябрь революциязынга чедир Совет Дагестан бодунуң профессионал театры чок турган болза ам, кында авар, лак, лезгин, кумык, даргин болгаш орус театрлар ажылдап турары, Дагестанның культуразының оскепин бадыткап турар. Ол ышкаш азербайджан, тат дылдарга ойнаар актёрларлыг улусчу театрлар база ажылдап турар. Национал хевирлиг уран чогаалдың өзүлдезиниң херечизи кылдыр ССРЭ-ниң улустуң артизи Барият Мурадованы адап болур. Ол Кумык театрда ажылдап турар, ынчалза-даа лезгинер, лактар, аварлар, табасараннар, погайлар Б. Мурадованы «Бистиң Барядывые» деп адаарлар. Даразында кыска данзыны адаарга-ла Мурадованың репертуарының интернационалчызын эскерип каар бис. А. Ширванзаденин «Намус» деп шинзинде мунгаргай армян херээжен Сусани, А. Каххараның «Торгу Сюзанзизинде» кырган узбек кадай, А. Салаватовтуң «Айгазинде» орлан кумык кыс Гюлькыз болгаш Пазым Хикметтиң «Ынакшылдың легендазында» бодуп догдунар чоон чүктүг дангыназы Мехменэ Бануның рольдарын Б. Мурадованың чедиишкининг ойпаапы—ооң репертуарының интернационалчызын коргузуп, өзүлдени бадыткап турары ол.

Адак сөолүнде Р. Тагорнуң «Ганганың уруундан» Камола деп пидий кыстың, П. Бомаршеңниң «Фигаронуң кадайланыышкын ы н д а н» Сюзаннаны ойнааны көрүкчүлерни кайгадып, моон мурунда бижик, билиг чок чораан Дагестанның арны болгаш ооң культуразының Октябрьдан төрүттүнген оппес херечизи болдурган.

Р. ПАШАЕВ.

«Улуг театр»— экранда

«Улуг театр» деп оңшуг хроника-документалдыг фильмниң баштайгы көрүлдези болган. Москваның «Октябрь» деп кинотеатрында ийи чүскү сезон ажыттынган. Документалдыг фильмнерниң төп студиязының тургускан чаа кинозу «музыка культуразының академиязының» ийи үе чыл дургузунда өртээн алдарлыг чогаадыкчы оруунуң дугайын чугаалап турар.

Чаа кино демократтыг орус уран чүүлдүн хогжүлдези-биле сырый холбашкан алдарлыг театрның төөгүзүнүң дугайын-даа, Советтерниң хөй национальдыг чуртунуң опера болгаш балет уран чүүлүнүң төөв болу берген ССРЭ-ниң Күрүнеңиң үлегерлиг Улуг театрының бо хүнүнүң дугайын-даа чугаалап турар. Театрның кол мастерлериниң киришкени эң сураглыг шилерииниң үзүндүлерин фильмде киирген. Кинода режиссёрлар, чурукчулар, дирижёрлар дугайында, техниктиг цехтериин ажылдакчыларының дугайында хөй черни берген.

ССРЭ-ниң Күрүнеңиң үлегерлиг Улуг театрының делегейде ат-алдары бүгүдеге билдингир. Коллективтиң даштыкыга оюн коргузүп турарын кипокадрларда киирген. Ол оюн коргузүшкүннери культура талазы-биле кезээде улуг болуушкуннар болу бээр турган.

Фильмни чурттуң экранларынга коргузер.

(СЭТА-ның корр.).

Стадионга школачы конга

Рышканы районнуң Петрушканы суурнуң үстүкү классчылары өөредилге чылының баштайгы хүнүнде, дүүн соонда, колхоз стадионунга чыглып келир. Кодээ ортумак школада эки чанчыл тургустунган. Чаа өөредилге чылының эгезинде «Олимпийжи идегелдер» деп массалыг спортчу маргылдааларны эрттирип турар. Школачылар ГТО-нуң нормаларын дужаар. Футболга, баскетболга, гандболга болгаш волейболга маргылдаларны чорудар.

Чаа өөредилге чылында солун маргылдаалар уругларны маңан турар. Күш-культура башкылары школаның спорт коллективиниң човүдели-биле кады спортту пропагандалаарының талазы-биле хемчеглериниң планнарын тургускан. Спортчу декадаларны эрттирерин ында көрдүнгеп. Ында зарядканың чаа комплекстери, беседалар, спорт дугайында делегелгелер, республиканың шырак спортчулары-биле ужуражыышкыннар планнатынган.

Суурга массалыг күш-культура кадыкшылга ажылын чорударынга таарымчалыг байдалдарны тургускан. Тус черде «Кызыл тукэ» колхозтуң көдээ тудугжулары чаа өөредилге чылынга спорт залын септеп, спорт шолдерин, ГТО хооражыгажын белеткээн. Аңаа өөреникчилер идепкейлиг киришкен. Ажыл-агыйның хөй-шинти треперлери школага секцияларны эрттирер.

Т. ПЛЕШКО,
(СЭТА-ның корр.).
Молдав ССР,
Рышканы.

МОСКВА. ЧУРУКТА: Перово районнуң дөрткү чуртталга-ажыглал конторазының аныяк футболистери — найысылалдың чемпионнары болган.
СЭТА-ның фотохрониказы.

БОДАНЫРЫ БОТКА ХЕРЕК

Фельетон

Хандагайты суурнуң кудумчузунга «Запорожец» деп үскен. Ооң мыйк-мыйышкак эмдик аът дег, черниң довураан бурулады ол-бо аксымнадып турун берген. Орукка чораш, ооң хоюн корткан дараа куштар куйтуңайның, чалгыларын далбаңнадыр, баскылажы-баскылажы дезин халчырга, үүлерни үштүнүп чаштагылап калгылаан. Орук кешкен өөр-өөр хавааннар мырнай угаан-куът чок болган: ындында-ла чоржаң боттары киргирткайның, сыйынайның этпишаан, дукларту дег, кизирткейдир борбаңнадып-ла каапнар. Бажыңнарындан үне халчып келгеш, коргун коргеш улус-ла хөй. Чамдык улуг кижилер таныш казыкап, ийинден:

— Чамзыр, сокса-сокса, уруг-дарыг бастырып казытың! —деп, кускупнап-даа тургулаан.

— Чамзыр Владимир ышкажыл бо. Ушку-тургуже ижин алыр чүве болбазыкпе мон, чугаажок азырнак болгай аан. Элээр кижи ынчаар кайнын үшбаш чок шаварыл?— деп-даа чугаалажыр аңактар бар.

Кудумчу дургаар кайган харааннар көрүп турарга, тепек аараан бичии машина ыңаар-ла суур ужунче, кадыр дагдан чуупкан даш дег, бөрбеңнедин бады барган. Оон доозун үнмейн барган...

Чыйт дээш күштүг даяш үнген. Оон ыы-сыы дыңналган. Орук ийинге турган машинага демги «Запорожец», карыкдошкун кошкар ышкаш, кээп үскен. Оон мыйк-мыйышкак эжиндеп карактары өлере бергилээп, бажыңын дүгү санзарлажып калган аныяк кижи черже шет кээп дүшкен. Чүнүдаа билбээн, ол дириин-не диринг.

Ол дээрге С. Куулар-биле ог-буле тутқан аныяк ада Владимир Доңгакович Чамзырдыр. «Арагашын - үстүнге чам үнер» деп чүвени үстүнде айыылдыг таварылгадап кордувүс. Ол азырнак чолаачылап халдып чораш, ийи оолду кемдеткен. Оларның ада-иезинге кайы хире коргунчуг, кээргенчиг болду ыйнаан?!

Баштай огленген дээрезинде Чамзыр эки чорун турган. Уругнун ада-иези «Эки күдээлиг болган-дыр бис» деп бүдүү амырап, чүү-де херек болдур, дузалап деткирип-не орладажып турганнар. 1974 чылда аныяк ог-булеге чаш оол тыптып келген. Чамзырның кадайы болган катаат-чуржаады баштайгы олчага аажок амырап өөрээн. Чаш кижиге дүкчам бөлүк дээспейн турганнар. А ада болган Чамзырның та чүге чүве ийик, чоорту хаайны дыртыйын, арагаже хандыга берген. Оон сагыш-сеткили чаптанчыг чаш толүнде эвес, арага-дарыда апарган. Бажыңдан үнген чоруткаш-ла азырнак кээр. Кадайы, катаат-чуржаттары «сокса» деп чагып-сургап-даа чадап каан. Оон туржук мырыңай 10—15 хонук чидип-чидип кээр апарган. А ол аразында аныяк не чаш төлүп чааскаан аырап, манагдыып-ла орар. Кара дүне чаш кижи алгырып-кыскырып, ыглай-даа бээр-ле, а ынчан кымны кый дээр боор, база хөөкүй не Куулар боду-ла кара чаасканда эрттиндепейнин хөделер.

А аныяк ада, чакпыыл аът ышкаш, чидип-чидип келгеш-ле карактары өлере берген азырнак кээр. Оон чылыг чымчак созу-даа чок. «Мый-ыттың сагыжы тайга бажында» дижирп ышкаш, Владимир Чамзырның сагыш-сеткили саиленме апарган, бажыңга черле орта олурбас: үне-кире маңнап, ышкыш шаап-ла турар. Ол аразында-да аскы чыттыг кээр.

Үе-шаг билдиртпейн эрткиле турган. 1976 чылда ол аныяк ог-булеге ийиги бичии хамааты тыптып келген. Шивегейнин шоодайга чажырын шыдавазы дег, В. Чамзырның чези-хозазы улам тода көстүп келген. Бичии кызы алды айлыг турда, кадайынга тывызыксыг мындыг сүме киирген:

— Авашкылар, мен Мөңгүн-Тайгада ажыл чугаалажып алдым, силер ажылдавайн оруока белеткеңиңер. Мен баштай чоруптайн, хап келгеш көжүрүп алыр мен—дээш ынаар арлы берген.

Аныяк по С. Куулар ийи бичии уруу-биле В. Чамзырны маңап-ла олурганнар: сураг-ла, сураг. Ажыг кыш эртип, ачылыг чаагай час-даа дүшкен. А ада Чамзыр-даа сураг-ла, сураг. Сураан дыңнаарга, В. Чамзыр Мөңгүн-Тайганың Мугур-Аксында уруглар орээлиинде ажылдай берген болган. А оглбүлезин көжүрүп ап келбестээн. Чылдагааның чүдел? Дилги дег кажар оптуг чаны-биле З. Салчак дээрзин дуурайлай тыртып алгаш, чыргалдыг шөлзөп базып туруп-тур. «Чылаңның шокары даштында, кижиниң шокары иштинде» дээр болгай. Хөөкүй кыс баштайгы дээреде В. Чамзырның иштихөнүнүң көңгүс билбээн. Арыңнүүр чок ада ооң база-ла кулбуртуп чоруурунга белеткеңи бергеш дижир. Каңмыыл ышкаш: ам та кайнаар чуглуп чоруптар. Оон аал-чурту-даа, ажы-төлү-даа уттундурган. А ооң уруглары «ачам кайнаар барганыл, авай? Чоп кончуг чидер кижи боор?» деп хор эреп, ойлеп-ойлеп айтыра бээрге, күжүр не харыылаар чүве тыпшайн баргылаар.

Владимир Чамзыр дээди эртемниг башкы кижи. База-ла төлеп чок мындыг аажы-чанызиле башкы ажылындан үндүрткен. Мындыг арың-нүүр чок кижини өөреникчи уруглар чанынчо чоокшулаткан-даа херээ чок. Ол шын. Бодаарга, барып-барып башкы кижи социалистиг ог-буле, ажы-төл деп чүвени бодагы дег. А бо дээди эртемниг кижиде мындыг сеткил бар ирги бе? Аал-оранче не базар деп чаагай болал ооң бажыңга кирер ирги бе? Владимир Чамзыр, биргээр бодаңын кор. Бодаңыры ботка херек.

С. МОНГУШ.

Овур район.

Телевидение

СЕНТЯБРЬ 4-ТЕ

МОСКВАДАН

10.00—Медээлер.
10.10—Зарядкаже үнүңер!
10.30—«Будильник».
11.00—«Совет Эвилелиниг бераан боол тур мен!».
12.00—«Орлёнок» телестудиязының анкорларының СЭКП-ниң XXV съездизиниң делегады «Манометр» заводтуң электросварщиги Л. И. Панфилова-биле ужуражыышкыны.
12.50—«Билип алыксап тур мен!». Кинокурнал.
13.00—13.10—Чаңсар.
13.10—Нефть болгаш газ үлетүрүнүң ажылдакчыларының Бүтүү-эвилел хүнүнге документалдыг фильмнер программазы.
14.00—«Музыкалыг киоск». Э. Беляева дамчыдылганы чорудар.
14.30—«Кодээ дугайында».
15.30—«Улуг оруктуң үе-чадалары». «Бир чылдың он хонуу» Ураң-чечен фильм. ССРЭ-ниң Кинематографистер эвилелиниң баштаар черинин секретары А. В. Караганов болук дамчыдылганы чорудуп турар.
17.25—«Богүн — Нефть болгаш газ үлетүрүнүң ажылдакчылар ы н ы ң Бүтүү-эвилел хүнү». ССРЭ-ниң нефть үлетүрүнүң министри Н. А. Мальцевтиң чугаазы.
17.40—«Силерниң чагаалары-иар ёзугаар». Нефть болгаш газ үлетүрүнүң ажылдакчыларынга музыкалыг программа.
18.25—«Делегей панорамазы».
18.55—«Мюнхаузенниң ужуралдары». Хөй сериялыг телемультфильм. 1, 2, 3, 4 сериялары.
19.35—«Оолдарны ооп-даа ырак баар». Документалдыг телефильмниң баштайгы көргүзүү. «Адаларын болгаш уруглары» деп бөлүктен.
20.00—Медээлер.
20.10—20.20—Чаңсар.
20.20—«Кино аян-чорукторунга клуву». Ю. А. Сенкевич дамчыдылганы чорудар.
21.20—«ССРЭ Конституциязының телевилелиин чугаалажып тур бис».
21.35—«Силерниң шын адыңар кымыл?». «Истелгеин билдиглиг» чорудуп турар» деп бөлүктен телешин.
23.00—«Ye». Информастыг программа.
23.30—«П. И. Чайковскийниң адазы симфониязы». № 5 симфония. Топ телевидение болгаш Бүтүү-эвилел радиозуңуң Улуг симфония оркестри күүседир.
00.20—01.05—Спортчу программа.

СЕНТЯБРЬ 5-ТЕ

МОСКВАДАН

10.00—Медээлер.
10.10—Эртенги гимнастика.
10.30—«Тоолдуң аалчылары». «Кып-кызыл чечекти-геш». Мультфильм. РСФСР-ниң улустуң артизи В. Леонтьеваның эге сөзү.
11.35—«Болган-даа дег, болбазып-даа дег». Профессор С. П. Капица дамчыдылганы чорудар.
12.35—«Бистиң намдарывыс. 1967 чыл».

КЫЗЫЛДАН

13.35—«Самараның дуврээзининг дүшпери». Ураң-чечен телефильм. 1-ги серия.
14.40—16.20—Чаңсар.

МОСКВАДАН

16.20—«2000 чыдың энергетиказы». Эртем-шинчилелдиг фильм.
16.50—Н. Лесков — «Солагай кижи».
17.45—Уругларга фильм. «Допиниң болган Миккиниң чаа ужуралдары». Ураң-чечен телефильм.

КЫЗЫЛДАН

18.50—Телемедээлер. (орус дылга).
19.00—Телефильм.
19.15—«Чечек». Дамчыдылга.
19.45—Телемедээлер.

МОСКВАДАН

20.00—Медээлер.
20.15—«Чурук бүргүүдө — хүн».
20.30—«Москваның В. И. Ленин аттыг электромеханика заводунуң коллективиниң чарыгы». ССРЭ Конституциязының телевилелии чугаалажырына СЭКП-ниң XXV съездизиниң делегады-дарганнар бригадири Н. В. Метелкин, СЭКП-ниң XXV съездизиниң делегады, партком секретары В. Г. Гайдуков, слесарь К. И. Сахаров олар киржир.
21.15—«Улуг Октябрьның 60 чылынга». «Өңшуктерниң байыр чедирешкини. Чехословак Социалистиг Республиканың телевидение программазы. Чехословакияның Коммунистиг партиязының Топ комитединиң Чиргине секретары, Чехословак Социалистиг Республиканың Президентиниң эш Густав Гусактың чугаазы-биле программанны ажыдар.
23.00—23.30—«Ye». Информастыг программа.

Аагаар

Чоокку хүннерде республикага шокар булуттаар, чамдык черлерге чаъстаар, даглыг черлерге чаъстыг хар чаар. Хаттың дүргени мурнуу-барыын районнарга секундада 15, а чамдык черлерге 17—18 метр чедер. Дүне мурнуу-барыын районнарга 2—7, оске черлерге 0—7 градус чылыг болур. Чамдык черлерге донаттап, 1—6 градус чедир соор. Хүндүс мурнуу-барыын районнарга 14—19, а оске черлерге 10—15 градус чылыг. Авторуктарга чаъстаар, арттар кырынга чаъстыг хар чаар. Кызылга шокар булуттаар, дүне биче чаар, хаттың дүргени секундада 10—15 метр чедер, дүне 5—7, хүндүс 17—19 градус чылыг болур.

Чурумну хажыткында

КАИ-ниң дыңнадыы

Август 24-те Ак-Довурак — Абаза оруунуң 37-ги километринге Ак-Довурак АТБ-зинин чолаачызы Э. Куулар ЗИЛ-130 маркалыг улуг машинаны андара тудуп каан. Ооң кол чылдагааны — орук шимчээшкинниин дүрүмүнде айыткан чурумнарны сагывааны, шимчээшкинниин дүргенин эмин эрттир улгаттырганы болган. Машинаның кабиназынга чолаачыдан аңгы бир кижи база чораан. Ол кемдээн. Август 28-те «Искра» совхозтуң тракторизи С. Ондарның башкарып чораан тракторунуң кабиназындан аңаа чораан кижи үштүнүп барып дүшкеш, сонгу дугуй алдынче кирген. Кемдээн кижиниң эмнелгеже аппар чорда мөчээн. Трактор кабиназынга пассажир алырын орук шимчээшкинниин дүрүмнеринде шуут чөпшээревээн. С. Ондар ол дээш безин бүрүүлүг.

Эрткен неделяда оруктарга болган озалоңдактыг 11 таварылгаларның хөй кезии орук шимчээшкинниин чурумун хажыткынындан болган. Бир эвес чолаачылар, кудумчуларга чораан чадаг кижилер шимчээшкин чурумун шынгыы сагыыр болза, озал-оңдактар болбайн барып болур. Чолаачылар болгаш чадаг кижилер, орук шимчээшкинниин дүрүмнерин шынгыы сагынар!

Эрткен неделяда чүгле Кызылга безин 44 чолаачы машинаны азырнак башкаргаш туттурган. Оларның ийизи пиво заводунуң ажылдакчылары. А пассажирлер АТБ-зинин чолаачылары, хоорай иштинин автобустарында, таксиде ажылдап турарлар азырнак чорууру кайгамчык. Олардан ийи кижи туттурган. Азырнак чораан чолаачыларның санында № 1, 3 АТБ-лерин, «Тыва суг тулуг» трестиң автобаазазының, автокомбинаттың, «Трансельхозтехниканың» автобудурулгезинин, Садыг министерствозунуң АТБ-зинин чолаачылары база-ла кирген.

Хуу автомобильдерин, мотоциклдерин азырнак башкарган 21 кижи туттурган.

А. АКИФЬЕВ,
КАИ-ниң инспектору.

5510000 ойнап алышкыннар

1977 чылдың сентябрь 16-да Тамбов хоорайга акша-барган лотереязының немелде (туристи) үндүрүлгезиниң талазы-биле ойнап алышкының тиражы болур.

Тиражка 5510000 ойнап алышкынныар бар болур, оларның аразында «Москвич» болгаш «Жигули» деп 100 автомобиль, кызы-бүрү марканың 450 мотоцикли, 1500 радиоприемник, туристи бажыңчыгаштар, майгыпнар, хемелер, кинокамералар, фотоаппараттар, гитаралар, дүктен кылган костюмнер бар.

1-ден 500 рубль чедир акша ойнап алышкынныары база бар. Лотерея билеттерин ажаалда кассаларындан, магазинперден, хөй-иргити чемпеннигезиниң албан черлериниң, харыысааның албан черлериниң, союзпечатьтың киосклериниң, автовокзалдарның болгаш аэропорттуң кассаларындан садып ап болур.

Кызылдың автомобиль школазы III класстың чолаачыларының курузунга (тыва дылга) сургуулдар чыыш алырын чарлап тур. Өөренириниң хуузаазы 5 ай. Өөредилге 1977 чылдың сентябрь 5-тен эгелээр. Өске хоорайлардан келгеннер үндүр бижиткен паспорттуг, чоруткының дугайында шыңыглалыг, совхозтан өөредири-биле чоруткан бижиктиг болур.

Айтырыгларны дараазында адресче чорудар: Кызыл хоорай, Шевченко кудумчузу, 113 а.

Редактор В. С. ШАРАВИЙ.

Кино

СЕНТЯБРЬ 4-ТЕ

«НАЙЫРАЛ»: «Оңсола» 10.00, «Менээ бо уруг тааржырдыр» 11.50, 13.40, 15.30, 17.20, 19.10, 21.20 шактарда.
«ПИОНЕР»: Чаа мультфильмнер. «Адыр, сени шиңме!» 9.10, 12.10, «Амдыызында шактар хаң турда» 10.30, 13.30, 15.10, «Картуш» 16.50, 18.40, 21.10 шактарда.
«ВОСТОК»: Киночыында № 47 9.30, 11.00, «Аас-кежик-биле ужуражыышкын» 13.00, 16.50, «Кыстарның сүлчээзи» 15.00, 18.40, 20.30 шактарда.
«КАА-ХЕМ»: «Синдбадтың алдын аян-чоруу» 10.00, 11.30, 13.00, 15.00, 20.30, «Афоня» 16.50, 18.40 шактарда.

СЕНТЯБРЬ 5-ТЕ

«НАЙЫРАЛ»: «Силер менээ бижидинер» 10.00, 11.50, 13.40, 15.30, 17.20, 19.10, 21.20 шактарда.
«ПИОНЕР»: Киночыында «Шайбадан-шайбадан!» 10.30, «Ра» 11.50, 15.15, 16.55, «Менээ бо уруг тааржыр-дыр» 13.30, 18.40, 20.25 шактарда.
«ВОСТОК»: «Синдбадтың алдын аян-чоруу» 15.00, 16.50, 18.40, 20.30 шактарда.
«КАА-ХЕМ»: «Амдыызында шактар хаң турда» 15.00, «Картуш» 16.50, 18.40, 20.30 шактарда.

Редакцияның адреси: индекс 667000
Кызыл, Щетинкин-Кравченко кудумчузу, бажың № 3. ТЕЛЕФОННАРЫ: Редакторнуң 2-24-63, редакторнуң орлакчыларының 2-35-24, 2-31-75, пропаганда килдизиниң 2-31-75, харыысалгалыг секретарының 2-23-54, партийжи өмыдырал килдизиниң 2-37-13, культура килдизиниң 2-23-54, көдээ ажыл-агый килдизиниң 2-21-47, үлетүр килдизиниң 2-22-64, чагаа килдизиниң 2-41-27, информация база совет тургузуг килдистериниң 2-20-60, корректорларның 2-27-41, бухгалтерияның 2-12-45, секретариаттың 2-23-35, солун келбейн барганда 2-32-75 телефончо долгаар.
Тираж 16332. Чагыг 305.
СОЛУН НЕДЕЛЯДА 6 КАТАП ҮНЕР
Тыва АССР-ниң Министрлер Чөвүлелиниң Ном үндурер чер, полиграфия болгаш ном садыының талазы-биле эргелелиниң типографиязы (Кызыл Щетинкин-Кравченко кудумчузу бажың № 1). ТС — 00952