Бүгү чурттарның пролетарийлери, каттыжыңар!

ШЫН

СЭКП Тыва обкомунуң, Тыва АССР-ниң Дээди Совединиң болгаш Министрлер Чөвүлелиниң органы

№ 236 (10528) / 1977 чылдың октябрь 7, пятница / 1925 чылда үндезилеттингеш / Өртээ 2 көп.

Октябрь 6-да, эртенгиниң 10 шакта, Кремльге ССРЭ-ниң Дээди Совединиң Эвилел Совединиң болгаш Националдар Совединиң ийи аңгы хуралы үргүлчүлээн.

Депутаттар Совет Социалистиг Республикалар Эвилелиниң Конституциязының (Үндезин Хоойлузунуң) төлевилелин болгаш ону бүгү улустуң чугаалажып көргенининг түңнелдерин чугаалажырын үргүлчүлээннер.

ССРЭ-ниң Дээди Совединиң тоску чыыжының ээлчег чок чедиги сессиязы

ЧОН—КОНСТИТУЦИЯНЫҢ ЧАЯАКЧЫЗЫ

Улуг Октябрьның 60 чылывын бүдүүзүнде Советтер чурттуңа үениң эң улуг бозуушкуну болган. ССРЭ-ниң Дээди Совединиң тоску чыыжының Москвада бооп турар ээлчег чок чедиги сессиязы күрүнеңиң Үндезин Хоойлузун чугаалажып турар.

Совет Социалистиг Республикалар Эвилелиниң Конституциязының (Үндезин Хоойлузунуң) төлевилелиниң дугайында айтырыгны октябрь 5-те депутаттар Эвилел Совединиң болгаш Националдар Совединиң ийи аңгы хуралдарында чугаалажып көөрүн уламчылааннар. Сессияга эш Л. И. Брежневти бүгү талалыг үндезилеттингеш, ханы уткалыг илеткелиниң оларга опза сонуургалды болдурганыңа дугайын санал бергеннер чугаалаан. Совет күрүнеңиң 60 чыл дургузунда хөгжүдезиниң анализин улуг сорук киирикчи болгаш мобилизакчы күш-биле илеткелдө бергеш, сайзырангай социализмниң алыс утказын бүгү тала-биле ажыктап, совет тургузуңнуң эгээртинмес күштерин болгаш арганарын илереткеп.

Конституция төлевилелин бүгү улустуң чугаалажып көөрүн барык дөрт ай дургузунда уламчылап келген. Анаа 140 муң хире кижи—бистиң чурттувустуң чогуур назылыг чонунуң бештин дөрт кезинден ажыг кижи киришкен. Ажылчы чоннарның туруп көрбээн идепкейлиг чоруун демдеглевишаан, эш Л. И. Брежнов «бүгү совет улус бодунуң күрүнезиниң Үндезин Хоойлузунуң ёзулуг тургузукчузу болган» деп онзалап демдеглээн.

Сессияның бүдүүзүнде Конституция комиссиязының киирип келгени Үндезин Хоойлуну колдуунда түүлдүг деп көрген СЭКП ТК-ның Пленумунуң шиитпирин совет кижилер улуг сорук киришкини-биле уткааннар. Конституция төлевилелин Кремльго чугаалажып көрүп тура, депутаттар ол төлевилел совет кижилерниң күзелин болгаш ынаныышкынын илередип турар деп онзалап демдеглээнивер. Сонгукчуларның чаңгыс аай чагыын күүсетишаан, улустуң бүрүн эргелиг төлээлекчилери чедип алдынган түүлдүг бижиглап турар, коммунистиг тургузуушкунну улам ынай калбартып чорударынга перспективаны ажыдың турар чурттуң Үндезин Хоойлузун хүлээп алыр деп сапалын бергеннер.

Сессияның бүдүүзүнде Конституция комиссиязының киирип келгени Үндезин Хоойлуну колдуунда түүлдүг деп көрген СЭКП ТК-ның Пленумунуң шиитпирин совет кижилер улуг сорук киришкини-биле уткааннар. Конституция төлевилелин Кремльго чугаалажып көрүп тура, депутаттар ол төлевилел совет кижилерниң күзелин болгаш ынаныышкынын илередип турар деп онзалап демдеглээнивер. Сонгукчуларның чаңгыс аай чагыын күүсетишаан, улустуң бүрүн эргелиг төлээлекчилери чедип алдынган түүлдүг бижиглап турар, коммунистиг тургузуушкунну улам ынай калбартып чорударынга перспективаны ажыдың турар чурттуң Үндезин Хоойлузун хүлээп алыр деп сапалын бергеннер.

Эвилел Совединиң хуралы

Эвилел Совединиң эртенги хуралы Кремльдиң Улуг ордузунга 10 шакта ажыттынган.

Эштер **Л. И. Брежнев, Ю. В. Андропов, В. В. Гришин, А. А. Громыко, А. П. Кириленко, Ф. Д. Кулаков, Д. А. Кунаев, К. Т. Мазуров, Г. В. Романов, М. А. Суслов, В. В. Шербицкий, Г. А. Алиев, П. Н. Демичев, М. С. Соломенцев, К. У. Черненко, И. В. Капитонов, В. И. Долгих, Я. П. Рябов** оларны депутаттар үргүлчүледдиг адыш часкаашкыны-биле уткааннар.

Эвилел Совединиң Даргазы, депутат **А. П. Шитиков** хуралды дарталаан.

Азербайджаннның Компартиязының ТК-ның бирги секретары, депутат **Г. А. Алиев** ССРЭ-ниң Дээди Совединиң амгы сессиязы бистиң чурттувустуң чыл демдеглелинге шылгарангай болуушкун кылдыр кирер деп медеглээн. Бодунга бистиң улузувустуң 60 чылдың маадырлыг оруун, делегейде эң баштайгы социалистиг күрүнеңиң байлак дуржулгазын, совет шиитилелдиң кончуг улуг чедиишкиннерин сындиктирген ССРЭ Конституциязын хүлээп алыр—төөгүлүг эң улуг актыны сессия боттандырып чорудар. ССРЭ-ниң чаа Конституциязы—сайзырангай социализмниң ёзулуг манифези болур. Сессията бодунуң илеткелиг ээш Л. И. Брежнев Үндезин Хоойлуңуң төлевилелин бүгү улустуң чугаалажып көргенининг түңнелин үндүрген, саналдарның, чазалгаларның күзээшкиннериниң бүгү талалыг анализин берген болгаш оларның Конституция комиссиязының кайы хире кызымак болгаш хүндүткел-биле чугаалажып көргенин коргускеп.

Эң эгезинге Большевиктер партиязының турганы Улуг Октябрьның херээн ССРЭ-ниң чаа Конституциязы уламчылаан деп, депутат чугаалаан. Бистиң күрүневисте партияның удуртукчу ролюнуң дугайында чаа Конституциязының түүлүн Азербайджаннның ажылчы чоннары изиг түүлдүгээнүүшкүн-биле уткаан. Ол түүл бүгү совет кижилерниң күзелинге долузу-биле дүүшкек.

ССРЭ-ниң ленинчи даштыкы политиказының сорулгаларының болгаш принциптериниң дугайында тускай эгени Конституция төлевилелинде кинрегенииң чугулазын оратор демдеглээн. Тайбынны камгалап арттырары болза амгы үениң эң чугула сорулгазы, бистиң чурттувуска коммунистиг шиитилелдиң тудуп тургузарыңын, делегейниң социалистиг системазының хөгжүлдезинин, улустарның тайбың болган социал дешпилге дээш шимчээшкиннииң эң чугула негелдеэн болур.

Азербайджаннның төлээлекчизи ССРЭ-ниң чаа Конституциязын хүлээп алырын саналаан.

Бо хүн бис совет улустуң амыдыралында төөгүлүг улуг үеде—ССРЭ-ниң чаа Конституциязын хүлээп алыр деп турар үеде чурттан турар-дыр бис деп, ССРЭ-ниң прибор тудуунуң, автоматизацияның болгаш башкарылга системаларының хереселдериниң министри **К. Н. Руднев** медеглээн. Ол чорук биске, ажылчы ангының, тараачыннарның болгаш интеллигенциниң, чурттуң бүгү нацияларының болгаш биче улустарының бүзүреттелгинкилериге, бистиң чурттувуста социалистиг сайзырангай шиитилелдиң тургузукчуларының улуг күш-ажылын угаан билип алырын болгаш 60 чыл бурунгаар В. И. Ленининиң төлевилел тургускан алыс сорулгазын—коммунизм тургузуушкунуңуң оруунга келир үеде кылыр түүлдериниң программазын бадылаарын хүлээдирип турар.

Ол-ла бодал Тула областың Щекинск районунда «Новая жизнь» колхозтуң даргазы депутат **И. М. Семеновтуң** саналында база бар болган. Чаа Конституция бүгү ажыл-ишчилериниң күш-ажылчы болгаш хөй-ниитичи идепкейлиг чорууруун өзүлдезинге күчүлүг идиг болган деп, ол медеглээн.

ССРЭ-ниң чаа Конституциязының чаяакчызы бүгү совет улус болган деп, ораторлар онзалап демдеглээнивер. Бүгү совет кижилерниң коллективтиг угаанын болгаш коллективтиг тура-соруун илереткен ол эң чугула документиниң СЭКП ТК-ның, ооң Политбюрозунуң дорт удуртулгазы-биле ажылдап кылган, ону тургузарынга үнелеп чепсе салыышкынны СЭКП ТК-ның Чингине секретары, ССРЭ-ниң Дээди Совединиң Президиумунуң Даргазы, Конституция комиссиязының Даргазы эш Л. И. Брежнев боду киирген.

Чурттуң экономиктиг хөгжүлдезинин күчүлүг дүргедикчизи болза хөй миллион кижилерниң социалистиг чарыкы, чогаадыкчы идепкейлиг чоруу, инициативазы, күш-ажылчы энтузиазмы болур деп, ВЦСПС-тиң даргазы депутат **А. И. Шибаев** демдеглээн. Ол чорук Улуг Октябрьның 60 чылынга алдар болдурган чарышта онза күштүү-биле илереттингеп. Чаа Конституцияның төлевилелинде күш-ажылчы коллективтериниң ролюн бедии-биле көдүрген деп, депутат медеглээн. Ылап-ла күш-ажылчы коллективтерде хөй миллион ажылчы чоннар социалистиг демократияның үндезинниериң шиитээдип ап, улуг хемчээлдиг, күрүне ёзузу-биле угаан билириңе өөренип ап турар. Чаа Үндезин Хоойлуңуң төлевилелин чугаалажып турарының үезин ону онза илдеи-биле бадыткаан. ВЦСПС күрүне органнары-биле кады ажылчы чоннарның чазалгаларын кичээнгейлиг ооренип көрүп деп, эш Л. И. Брежневтиң саналын профэвилелдер долузу-биле деткип турар болгаш хүлээп ап турар. Ажыл-херекчи чаңгыс-даа сапал бүрүзүн кичээнгейге алган турары чугула.

Профэвилелдерниң хөй миллион кежигүннериниң өмүүзээнинден ССРЭ-ниң чаа Конституциязын хүлээп алыр дугайында саналды ол изин-биле деткээн.

Чаа Конституция социалистиг күрүнеңиң 60 чыл дургузунда туруп келген үезинин иштинде совет улустуң улуг чедиишкиннерин илереткен болгаш быжыглаан деп, Магнитогорскиниң В. И. Ленин аттыг металлургия комбинадының директору депутат **Д. П. Галкин** чугаалаан.

Чаа Конституцияда бистиң экономикавыстың хөгжүлдезинин үндезинин принциптерин хоойлу ёзугаар бадыткан турускан деп, Д. П. Галкин чугаалаан. Ол принциптерни Коммунистиг партия социалистиг тургузуушкуннуң бүгү үезинде ажылдап кылып келген болгаш сайзырангайжыткан. Үндезин Хоойлуңуң төлевилелинниң 15-ки түүлүнүң сөзүн ылавылаарын болгаш ССРЭ-ниң чаа Конституциязын бадылаарын депутат саналдаан.

Таджикистаннның Компартиязының ТК-ның бирги секретары депутат **Д. Расулов** бүгү совет кижилер-биле бир дөмей республиканың ажылчы чоннары дүүн эш Л. И. Брежневтиң тодаргай болгаш ханы уткалыг илеткелин улуг кичээнгей-биле болгаш улут сонуургал-биле дыңнаан деп медеглээн. Илеткелдиң сөс бүрүзү, Конституция төлевилелинин түүл бүрүзү улустуң бодалдарын болгаш күзелдерин илередип, чүректи өөртүп, ынак Төрээн чурттуң улам ынайгы чечектелиишкини, коммунизмниң тиилелгези дээш күш-ажылчы чаа чедиишкиннерже кыйгырып турар деп олар боттарының харыылаарынга чаңгыс эп-сеткилбиле медеглеп турар.

Конституцияның төлевилелинде ниитилел амыдыралында Коммунистиг партияның удуртукчу болгаш башкарыкчы ролюн, тайбынга ынакшылдыг дашткы болгаш иштики политиканың ленинчи принциптерин, социалистиг улус чаартылгаларын, амыдыралдың совет хевирииниң, социалистиг демократияның чайкынапчак онзагай түүлдерин, хамаатының эргелерин болгаш хүлээлгелерин—совет кижи бүрүзүнүң чоок болгаш үнелиг бүгү түүлдерин илереткен болгаш быжыглаан деп, Д. Расулов чугаалаан.

Конституция төлевилелин чугаалажып көөрүнге, ону пропагандалаарыга бүгү чогаадыкчы эвилелдерниң бүгү кежигүннери чугаадыкчы аныяктарның калбак болуу сонуургалдыы-биле болган идепкейлии-биле киришкен деп, СЭКП-ниң Чогаалчылар эвилелиниң баштаар черииң бирги секретары депутат **Г. М. Марков** чугаалаан. Бистиң шуптувуска—чогаалчыларга, композиторларга, чурукчуларга, кинематографистерге, архитекторларга, артистерге, журналистерге Конституция төлевилелин чугаалажып көөрү хөй-ниити амыдыралының кончуг эки школазы болган.

Бистиң литературавыс болган уран түүлүвүс бодунуң сорук киришкинин партияның идеяларындан болгаш политиказындан, коммунизмниң тиилелгези дээш бүгү улустуң демиселиниң дуржулгазындан ап турар. Ындыг болганда биске, уран-чечен фронтунуң ажылдакчыларынга Коммунистиг партияның болгаш улустуң эрге-ажыктарындан артык үнелиг түүл чок. Совет кижиниң улам сайзыралынга уран түүлдүң болгаш литератураның ролюн ССРЭ Конституциязының төлевилелин чаа күш-биле көдүрүп үндүрген. Улустуң угаан-бодал амыдыралынга, ооң культуразынга, совет хамаатының аажы-чаң болгаш мораль талазы-биле шынарларынга тураскаатқан Конституцияның ол түүлдерин бис, литература болгаш уран түүл ажылдакчылары, угаан ажылының бүгү ажылдакчылары бодувустун Төрээн чурттувус дээш ооруушкү база чоргаарал-биле номчуп турар бис. Конституцияның ол түүлдери биске хөй түүлдү хүлээдирип турар. Олар ураң-чечен чогаадыкчы чорукка калбак орукту ажыктаан.

Бистиң кижи бүрүзү совет улуска болгаш Коммунистиг партияга боттарының бүгү күштерин, энергиязын, салым-чаяанын, бодунуң бүгү амыдыралын чүректиң сөөлгү согуушкунунга чедир бээринге белеп.

Молдавияның Компартиязының ТК-ның бирги секретары депутат **И. П. Бодюл** ССРЭ Конституциязының төлевилелин чаңгыс эп-сеткил-биле түүлдүгүнген республиканың ажылчы чоннарының бодалдарының болгаш сагыш-сеткилин кол утказын бодунуң ёзулуг демократтыг Төрээн чуртунуң төөгүлүг чедиишкиннери дээш патриотчу чоргаарал, совет кижилериниң интернационалдыг улуг ниитилешкээнге хамаарыжыл ,турарының ханы утказын медерел билири, коммунизм тиилелгезин чоокшуладырына изиг чүткүлдүү кылдыр тодаратпан.

Хөй нацоваладыг чурттка улустарның дең эргезин хоойлу ёзугаар чарлап үндүрериниң, Совет Эвилелинде туруп турар нацияларның ындыг сырый каттыжыышкынының болгаш Үндезин Хоойлуңуң төлевилелинде илереттингеп ындыг сырый каттыжыышкынының чижээн кижи терелгетенииң төөгүзү билбес болгаш билип шыдавас-даа чораан. Совет нацияларның чаңгыс аай өг-бүлезинде бодунуң бактаан турарын молдав улус эң улуг үнелиг түүл кылдыр, патриотчу чүткүлдериниң эргээртинмес үнер дозу, Улуг Октябрьның эгезин салгавы болгаш ССРЭ-ниң чаа Конституциязынга бижиттингеп турар эчис сорулгаларны чедип алырының магадылалы кыдыр санап турар деп, оратор демдеглээн.

Эртем ажылдакчылары ССРЭ-ниң чаа Конституциязының төлевилелин чугаалажып көөрүнге идепкейлиг киришкен, эвээш эвес саналдарны кииргеннер деп, ССРЭ-ниң Эртемнер академиязының президентизи депутат **А. П. Александров** чугаалаан. Ол кайгамчыктыг документинни эртемденнер долузу-биле деткип, сайзырангай социализм үезинин тугу болур деп саналаан.

Чаа Конституцияның төлевилелинде культураның, өөредилгенин, эртемниң өзүлдезинге улуг кичээнгейни салган деп, депутат уламчылаан. Улустуң культуразының дугайында сагыш салыышкыны күрүнеңиң херээ болу бергеш. Ол дугайын, чижээлээрге, республикаларда национал школаларны, эртем төптерин болгаш эртемнер академияларын тургусканы хереченилеп турар. Бүгү нацияларның бистиң чуртувустуң чоруун тура чогаадыкчы улуг чорудулгада дең эргелиг киржип турар. Эртемниң калбак хөгжүлдезинин чижектерин оратор кииргип, бистиң чуртувустуң экономиказын болгаш дамыдыралдың өске-даа талааларын хөгжүдеринге ооң ужур-дузазының дугайын, эртемниң бүдүрүлге-биле харылзаазының дугайын чугаалаан.

Нейтроннуг бомбаның бүдүрүлгезин калбартып чорударын орааллажып турар АКШ-тың монополистиг белүктерин ССРЭ-ниң ЭА-ның президентизи шыңгыы шүүмүүлээн. Массалыг узуткаашкынның ол коргунчуг чепсээ кижи төрелгетенге чүгле бо хүн эвес, харын келир үеде-даа эттинмес когаралды чедирип болур.

Бистиң күрүневистиң түүлдүг чорудуп турары тайбының политиказын ССРЭ-ниң чаа Конституциязының төлевилелинде хоойлу ёзугаар быжыглааны онза чугула деп, ооң ынай оратор онзалап демдеглээн. Бүгү делегейге тайбынны хевээр арттырар, дүшкүүрлүг чоруктуң чавырлышкынын калбартыр талазы-биле улуг күжениишкинни Коммунистиг партия болгаш эш Л. И. Брежнев боду үндүрүп турар.

Сессияга эш Л. И. Брежневтиң илеткелиниң эртем талазы-биле үндезилеттингенин саналбергеннер чаңгыс аай демдеглээннер. Илеткелде киргеп чугула түңнеледер Советтер чуртунуң Үндезин Хоойлузунуң төлевилелин бүгү улустуң чугаалажып көргенининг түңнеледеринин бүгүдени хаара тудуп турар марксизм-ленинчи анализин биргеш, ооң бүгү делегейге төөгүлүг ужур-дузазын, коммунизм тургузуушкунупта улуг мобилизастакчы, тургузукчу ролюн ажыктаан. Ол дугайын боттарының саналдарынга Белорус ССР-ниң Министрлер Чөвүлелиниң Даргазы депутат **Т. Я. Киселев**, СЭКП-ниң Татар обкомунуң бирги секретары депутат **Ф. А. Табеев**, өске-даа ораторлар чугаалааннар. Конституция төлевилели совет кижилерниң чаагай чоруунуң болгаш аас-кежиинин дугайында партияның ленинчи сагыш салыышкыны-биле долдунган, оларның кол эрге-ажыктарын болгаш алыс күзеддерин боттандырган деп, олар онзалап айытканнар. Ылап-ла ындыг болганындан ол төөгүлүг документ бүгү улустуң түүлдүгүнүүшкүнүн алган.

Белоруссияның болгаш Татарияның төлээлекчилэрэ боттарының республикаларында Улуг Октябрьның 60 чылынга алдар болдурган ажылчы чоннарның бүдүрүлге чедиишкиннериниң дугайын, СЭКП-ниң XXV съездизиниң шиитпирлерин амыдыралга боттандырар талазы-биле чорудуп турар чогаадыкчы ажылдың дугайын чугаалааннар.

(Уланчызы 2-ги арыңда).

Төрээн чурттуң шаңналдарын тывысканы

СЭКП ТК-ның Чингине Секретары, ССРЭ-ниң Дээди Совединиң Президиумунуң Даргазы эш Л. И. Брежнев октябрь 5-те Кремльге ССРЭ-ниң шаңналдарын бөлүк эштерге тывыскан.

Ленин орденни болгаш Социалистиг Күш-ажылдың Маадырыныңа «Кадыыр болгаш Маска» алдын медалын ССРЭ-ниң Министрлер Чөвүлелиниң Даргазының оралакчызы И. В. Архиповка, Казах ССР-ниң Министрлер Чөвүлелиниң Даргазы Б. А. Ашимовка, Белорус ССР-ниң Министрлер Чөвүлелиниң Даргазы Т. Я. Киселёвка, ССРЭ-ниң Министрлер Чөвүлелиниң чанында Күрүнениң айыыл чок чорук комитединиң даргазының оралакчызы генерал-полковник С. К. Цвигунга, «Арктика» атомнуг ледоколдуң экспериментальдыг рейизиниң удуртукчузуу, ССРЭ-ниң далай флодунуң министри Т. Б. Кужешкога, «Арктика» атомнуг ледоколдуң капитаны Ю. С. Кучиевке, ССРЭ-ниң Эртемнер академиязының корреспондент-кежигүнү И. С. Хлопкинге тывыскан.

Ленин орденни ССРЭ-ниң БУР-да элчиин В. Н. Базовскийге, армия генералы П. И. Патовка, СЭКП ТК-ның делегей килдизиниң эргелекчизиниң оралакчызы В. В. Загладинге, ССРЭ-ниң Күрүлазының даргазының бирги оралакчызы В. Я. Исаевке, ССРЭ-ниң Министрлер Чөвүлелиниң Даргазының оралакчызы К. Ф. Катушевке, ССРЭ-ниң даштыкы садыг министриниң бирги оралакчызы М. Р. Кузьминге, Кинематографияның Бүгү-эвилел күрүне институдунуң профессору Т. Ф. Макаровага, Украиннаның Компартиязының Херсон обкомунуң бирги секретары И. А. Мозговойга, СЭКП ТК-ның чанында Партийни контроль комитединиң даргазының оралакчызы С. О. Поставаловка, ССРЭ-ниң Чингине прокурору Р. А. Руденкога, чогаалчы Н. С. Тихоновка тывыскан.

Октябрь Революциязы орденге СЭКП ТК-ның план болгаш сан килдизиниң эргелекчизи Б. И. Костев, ушар чүүл Маршалы С. А. Красовский олар толептиг болганнар.

Күш-ажылдың Кызыл Туң орденни А. Ф. Горкинге, МХАТ-тың кол режиссеру О. Н. Ефремовка, Киргизияның Компартиязының Ош обкомунуң бирги секретары С. И. Ибраимовка, СЭКП ТК-ның сектор эргелекчизи М. В. Соколовага, ажылчы чоннар депутаттарының Ставрополь край Совединиң күүскомунуң даргазы И. Т. Тарановка тывыскан.

Шаңнатканнар оларның күш-ажылын бедии-биле үнелээни дээш Коммунистиг партияга, ооң ленинчи ТК-зынга, Совет күрүнеге сеткилинин хапыышкыдан өөрүнү четтиргенин илертейлээн болгаш ССРЭ-ниң чаа Конституциязын хүлээп алырыңга, Улуг Октябрьның 60 чылынга социалистиг Төрээн чурттуң чаагай чоруу дээш күш-ажылчы чедиишкиннерлиг ужуражырын бүзүреткеннер. Бистиң улузувустуң Совет эрге-чагырганың алдан чылдарының дургузунда кылганы, ССРЭ-ниң чаа Үндезин Хоойлузунга бижиттингеп турар тоогулуг тиилелгелериниг партияның Төп Комитединиң, СЭКП ТК-ның Политбюрозунуң, эш Л. И. Брежневтиң шылгарангай ролюн олар демдеглээннер. Бистиң чуртувуска коммунистиг шиитилелдиң тургузарының эрге-ажыынга, бүгү делегейге тайбынның эргеажыы дээш могаг чок ажылчорудулгазынга улуг чедиишкиннерни Леонид Ильич Брежневке күзээннер.

Шаңналдарны тывыскан соонда эш Л. И. Брежнев чүве чугаалаан.

Эш Л. И. БРЕЖНЕВТИҢ чугаазы

Эргим эштер!

Силер-биле сеткил хапыышкынныг ужуражыр арганыг болганымга, эки билиримээрэм болган үндүлээрим болган чүдүлээрим силерниң Төрээн чурттуң шаңналдарын тывысканымга сеткилим хапыышкан өөрүп тур мен.

Бистиң партиявыстың Төп Комитединиң, ССРЭ-ниң Дээди Совединиң Президиумунуң өмүүзээнинден силерниң күш-ажылыңарны бедии-биле үнелээни дээш силерниң шүптүнарга үүрегтиң ханызындан изиг байыр чедирип тур мен.

Коммунистиг тургузуушкунуңуң янзы-бүрү адырларының төлөлерэ — партияның, күрүнеңиң болгаш ажылагыйның көскү ажылдакчылары, эртемниң, культураның, уран үүлдүң ажылдакчылары, бистиң эрес-дидим Чепсектиг Күштеривистиң төлээлекчилери бөгүн төлептиг болган шаңналдарын алгылаан.

Улустуң мерген чугаазында: күш-ажылга алдаржыдылга доор болгай. Боттарының күш-ажылыңар-биле—шиитилелдиң чаагай чоруунга бадылгыг, чүткүлдүг күш-ажылыңар-биле бо алган шылгараддарыңарга толептиг болган силер. Силерниң киижи бүрүүлерде бодунуң салым-чолу, бодунуң оруу, бодунуң амыдыралчы туружу болгаш салым-чаяаны бар болбайн аан. Ынчалзажок мында олуруп турарларың шүптүзүп каттыштырып турар кол үүве база бар. Ол кол үүве — совет улустуң аас кежии дээш, коммунизмниң идеалдары дээш бистиң ниити демиселивис-тир.

Харын ынчангам силерге тывыскан шаңналдар — силерниң тус-тузуларда үүлелүүшкүн ажылчы чедиишкиннерни хүлээп көргени ол эвес. Ол дээрге ооң-биле кады бүгү улустуң ниити херээнге, коммунистиг тургузунуң улуг херээнге силерниң салыышкыңарның база үнелели болур.

Бис силер-биле бүгү совет улуска алдарлыг үеде ужурашпаттывыс. Улус болза байырладыг, өөрүнчүг байдалда чурттап турар — ынчалза-даа чурттуң күш-ажылчы судалы кайгамчык шаңкын болгаш күчүлүг соп турар. Совет улус бодунуң чаа Конституциязын, Улуг Октябрьның кел чоруур 60 чылын чаа-чаа күш-ажылчы маадырлыг чоруктар-биле салюттап турар.

Совет коммунистериниң чаңчылдарында харын алдарлыг болуушкуннарның болгаш юбилейлериниң хүннеринде-даа элчеглиг ажылхереткериниң утпас, боттарының хүлээлгелериниң болгаш харылсалгаларының дугайын сактып чоруур. Ынчангаш бөгүн, силерге сеткилдиң хапызындан байыр чедирбишаан, шаңналдар силерге СЭКП-ниң XXV съездизиниң шиитпирлерин, ооргу беш чылдың даалгаазарын амыдыралга боттандырар талазы-биле ажылыңарга эки идиг берииккин болур дээрзинге бүзүрелимнин илергейлекседим, эргим оңнуктер.

Партияның болгаш улустуң силерге даандырганы бедии болгаш харылсалгалыг сорулгаларны күүседириңге чаа-чаа чедиишкиннерни күзедим, эштер.

Силерге кадыкшылды болгаш аас-кежиин күзедим.

(СЭТА).

ССРЭ Конституциязының сөзүн бүрүн болур кылдыр белеткээр редакция комиссиязының хуралы

Совет Социалистиг Республикалар Эвилелиниң Конституциязының (Үндезин Хоойлузунуң) сөзүн бүрүн болур кылдыр белеткээр талазы-биле редакция комиссиязының хуралы октябрь 6-да Кремльге болган. Редакция комиссиязының Даргазы, СЭКП ТК-ның Чингине секретары, ССРЭ-ниң Дээди Совединиң Президиумунуң Даргазы Л. И. Брежнев хуралды дарталап эрттирген.

Конституция төлевилелин ССРЭ-ниң Дээди Совединиң ээлчег чок сессиязынга чугаалажып көөрү богун доозулган деп, эш Л. И. Брежнев хуралды чыыттыпшаан чугаалаан. СЭКП ТК-ның Пленумунга, сессияга Конституция төлевилелин чугаалажып көргенининг байдалы биске ханы бүзүредип болдуруп турар деп, Л. И. Брежнев онзалап демдеглээн. Сессияга санал берген эштер Конституция төлевилелин чаңгыс эп-сеткилдиг деткээн. Оон-биле чергелештир депутаттар чазидык чазалгаларны болгаш немелделерни базза киирген. Бистиң комиссиявыс бөгүн Конституция төлевилелин бүрүн болур кылдыр редакторлап доозар болгаш ону октябрьның 7-де ССРЭ-ниң Дээди Совединиң сессиязынга бадыладыры-биле киирер ужурлуг деп, Л. И. Брежнев чугаалаан.

Ооң соонда Политбюро кежигүнүнге кандидат, СЭКП ТК-ның секретары эш Б. Н. Пономарев хуралга чүве чугаалаан. ССРЭ-ниң Дээди Совединиң сессиязының ажылының үезинде депутаттарның саналдаапы, Конституция төлевилелиниң созүнге чазалгаларның утказын тайылбырлаан.

Редакция комиссиязы ол чазалгаларны көрген болгаш оларның талазы-биле чогуур рекомендацияларны хүлээп алган.

Конституция төлевилелиниң созүн аңаа саналдап киирген чазалгалар-биле ССРЭ-ниң Дээди Совединиң ээлчег чок чедиги сессиязынга бадыладыры-биле киирер деп комиссия чаңгыс үн-биле шиитпирлээн.

(СЭТА).

ЧАА КОНСТИТУЦИЯНЫ ҮҮЛДҮГЗҮНҮП ТУР

ССРЭ-ниң Дээди Совединиң тоску чыыжының ээлчег чок чедиги сессиязынга «Совет Социалистиг Республикалар Эвилелиниң Конституциязының (Үндезин Хоойлузунуң) төлевилелиниң болгаш ону бүгү улустуң чугаалажып көргенининг түңнелдериниң дугайында» СЭКП Төп Комитединиң Чингине секретары, ССРЭ-ниң Дээди Совединиң Президиумунуң Даргазы, Конституция комиссиязының Даргазы эш Л. И. Брежневтиң сорук киирикчи илеткели бистиң республиканың ажыл-ишчилериниң ынак Төрээн чурту, ленинчи Коммунистиг партиязы дээш чоргааралын болдурган. Үлетпүр бүдүрүлгелерде, тудуг, транспорт, садыг организацияларында, совхозтарда эртип турар митингилериниң, хуралдарының киржикчилери Үндезин Хоойлуну, партияның политиказыч чаңгыс эп-сеткилдиг изии-биле деткип, Улуг Октябрьның идеяларынга шынчызын илередип, СЭКП-ниң XXV съездизиниң төөгүлүг шиитпирлерин амыдыралга боттандырар херекке бүгү-ле күжүм бээрии бүзүредип турарлар.

КЫЗЫЛ. Бурунгу хүн, ажыл шагы төпер чоокшулап орда, Кызылдың харылзаа белдирииниң хөй санныг ажылдакчылары кызыл-булуңга чыглып келгеннер. Олар ССРЭ-ниң Дээди Совединиң чедиги сессиязынга ССРЭ-ниң чаа Конституциязын хүлээп алыр дугайында саналды ол изин-биле деткээн.

Митингини хоорайның харылзаа белдириниң начальниги Г. И. Насюрюп ажыткаш, СЭКП Кызыл хооркомунуң пропаганда болгаш агитация килдизиниң эргелекчизиниң оралакчызы И. А. Ильинге сос берген.

— Бо хүнүнерде болуп турар ССРЭ-ниң Дээди Совединиң тоску чыыжының ээлчег чок чедиги сессиязының киржиничилери «Совет Социалистиг Республикалар Эвилелиниң Конституциязының (Үндезин Хоойлузунуң) төлевилелин болгаш ону бүгү улустуң чугаалажып көргенининг түңнелдериниң дугайында» СЭКП Төп Комитединиң Чингине секретары, ССРЭ-ниң Дээди Совединиң Президиумунуң Даргазы, Конституция комиссиязының Даргазы эш Л. И. Брежневтиң илеткелин дыңнаан болгаш ону түүлдүгүнүп деткин турар. Ол дээрге совет кижилерниң бодалдарының болгаш чүткүлдериниң чаңгыс эптиин, оларның коллективтиг тура-соруу ССРЭ-ниң Үндезин Хоойлузунуң төлевилелинде бүрүнү-биле сиңниккенин, ленинчи партияны долгандыр турар бүгү чоннуң сырый каттышкапын көргүзүп турар. Чаа Конституцияны хүлээп алыры—чурттуң амыдыралында төөгүлүг үе-чада болур—деп, И. А. Ильин чугаалаан.

Харылзаа белдириниң телеграф цегиниң инженери П. П. Савельева бодунуң саналынга бүдүрүлгениң мурнакчы үчастоктарының бирээзи телеграф цегиниң коллективи бо чылдың он айларының планныг даалгазын октябрь 25-те күүседир деп турганы, ССРЭ-ниң чаа Конституциязының төлевилелин чугаалажып турар үеде аңаа сорук киргеп, кан дакыыр күжениишкиннииг ажылдаан, он айның планын сентябрь 26-да бүрүн күүседиккенин демдеглээн.

Ук митингиге харылзаа белдириниң кол инженери М. С. Козлов, хоорайлар аразының телефон харылзаа станциязының инженери З. С. Уйнякей, парторганизациянын секретарының оралакчызы Т. А. Потылицына олар база чүве чугаалап, бо тоогулуг болуушкунга сорук киргеп ажылчыннар, инженер-техниктиг ажылдакчылар болгаш албан-хаакчылар юбилейлиг чылдың планныг даалгазын хуусаа бетинде күүседир дээш күжениишкиннииг ажылдаар дээрзин илергейлээннер.

УЛУГ-ХЕМ. ССРЭ-ниң Дээди Совединиң тоску чыыжының ээлчег чок чедиги сессиязынга эш Л. И. Брежневтиң илеткелин Улуг-Хем район чоңу улуг сонуургалбиле танышкын турар. Дүүн, бурунгу хүн районга 14 кезек черге митингилер, хуралдар эрткен. Анда 600 ажыг кижи олурушкан. 33 кижи санал бергеш.

Шагаан-Арыг автотранспорт будурүлгезинге болган митинг политиктиг болгаш күш-ажылчы бедик кодурлуушкуңнуг арткен.

— ССРЭ-ниң чаа Конституциязы дээш чүректиң ханызындан бадылаш тур мен—деп, будурүлгеде слесарь К. М. Сорокин чугаалаан.—Бо политиктиг чугула документ бистиң улам эки ажылдаарывыс-че сорук киирии турар. Ынчангаш коллектив кежигүн-

(Төнчүзү 3-кү арыңда).

ССРЭ-ниң Дээди Совединиң тоску чыыжының ээлчег чок чедиги сессиязы

ЧОН – КОНСТИТУЦИЯНЫҢ ЧАЯАКЧЫЗЫ

(Уланчызы. Эгезп 1-ги арында).

Бистер, депутаттар сессияга чыглып келген санывыста-ла бистиң сонгукчуларывыс биске чагыглар бээр деп, Ивановоиуң Март 8 аттыг цос-таавы аргымр фабриказының директору депутат **З. П. Пухова** чугаалаан. Бо удаада ивановочуларның менээ берген коз чагы болза чаагай болгаш чөптүг чоруктуң дээди Хоойлузу — чаа Конституция дээш бадылаары болган.

Дээди Совединиң депутады болганымда мен албан ёзүзувүн делегацияларывыс составында даштыкыга кащ удаа баар ужурга таваржып чораан мен. Капитал чуртупуң янзыбүрү болүктериниң төлээлекчилери-биле чугаалажып турганда, бистиң ниитилевиистиң амыдыралынга совет херээжен кижиниң ролюн оларның кайы-хире эвээш билиринге бүзүрээн мен. Стацюта эжидан турар бодүүн ажылчын херээжен ол-ла үеде парламентарий бооп, цос-таавы аргыыр бүдүрүүге черинден директору болуп берип болуур дээраан олар-кайгаар босганы-даа бүзүревес чорду.

Бичии уруглардыг херээженнериниң ажыл үезин чоорту кыырар талазы-биле хемчеглер ССРЭ Конституциязынга илереттингеи турарын саналдаан саналды З. П. Пухова деткээн.

Тоогулуг байдалдарның ужурудан социалистиг чаартылгаларның оруунга оолдап кирген, цичала-даа Соведтер чуртуңуң улустарының акыдуцималыкка ыайыралын, социалистиг интернационализмниң күжүн бүрүнү-биле корген ындыг республикаларның болгаш областарның чижээден социализминиң артык күштүг оиза илдеци-биле кежкү деп, Украинаның Компартиязының Львов обкомунуң бирги секретары депутат **В. Ф. Добрик** чугаалаан. Областың экономиказын болгаш культуразыиа хогжүдериие Львов областың ажылчы чоннарының чедишкиннериниң дугайын ол делегеикейи-биле чугаалаан.

ССРЭ-ниң Дээди Совединиң депутаттары-биле кады бистиң областың ажылчы чоннары сайзырангай социализмниң Конституциязы, тайбыцыыл болгаш күш-ажылдың Конституциязы дээш— ССРЭ-иң чаа Конституциязы дээш чаңгыс эн-сеткил-биле бадылаарлар.

Амгы тоогулуг сессияга хүлээп алыр ужурлуг эн чугула документиде бистиң күрүнеиистиң национал политиказының ленинчи принциптери быжыглаттынган деп, Киргизияның Компартиязының ТК-ның бирги секретары депутат **Т. У. Усубалиев** онзалап демдеглээн. Бистиң чуртувуска оларны чайгылыш чокка боттандырганынга үидезилээш, папчыларның болгаш бичс улустарның долу деп эргеан чедип алдынганына Киргизия чижек болур. Республиканың үлетүргүнүң, кодээ ажыл-агыйының, культуразының хогжүдезининг дугайын, Совет эрге-чагырганың чылдарында болган социал улуг өскерлиишкиннериң дугайын оратор чугаалаан. Амыдыралдың бүгү талаларынга чаа чедишкиннер-биле Киргизияның ажылчы чоннары бүгү улустуң байырлалын— Улуг Октябрьның 60 чылын уткуур.

Эвилел Совединиң эртенги хуралы оон-биле доозулган.

* * *

Эвилел Совединиң кежээки хуралында депутаттар эштер **Л. И. Брежнев, В. В. Гришин, А. П. Кириленко, Ф. Д. Кулаков, Д. А. Кунаев, К. Т. Мазуров, Г. В. Романов, М. А. Суслов, В. В. Щербицкий, Г. А. Алиев, П. Н. Демичев, М. С. Соломенцев, К. У. Черненко, И. В. Капитонов, В. И. Долгих, Я. П. Рябов** оларны үргүлүлеидиг адыш часкаашкыны-биле уткаан.

ССРЭ-ниң чаа Конституциязын тодарадыр тура, Латвияның Компартиязының ТК-ның бирги секретары депутат **А. Э. Восс** ол төлевилел Совет эрге-чагырганың 60 чылының дургузунда чуртка болган социалистиг улуг чаалап алышшкынларны, улуг өскерлиишкиннерни улуг хемчээлдии-биле болгаш моонпеп илереткен деп чугаалаан. Үидезин Хоойлунуң төлевилели ленинчи гуманизмни, совет ниитилелдиң ёзулуг демократизмни калбак болгаш ханызы-биле ажыткан.

Сөолгү чылдарның дургузунда республикага үлетпүр болгаш кодээ ажыл бүдүрүлгезинде хогжүлдениң чамдык түнелдерии депутат чугаалаан.

Латви ССР-ниң депутаттарының дааскаиы-биле ССРЭ-ниң чаа Конституциязының төлевилелин саналдарны барымдаалап турган бадылаарын оратор саналдаан.

Күрүне болган хөй-ниити органнары-биле Дээди Совединиң доктаамал комиссияларының дугайында дүрүмиү ёзугаар бүгү күрүне болган хөй-ниити органнары, организациялар болгаш эрге-дужаалдыг кижилер комиссияларның, ССРЭ-ниң Дээди Совединиң болгаш оон палаталарының комиссияларының иегелдерии күүседир, оларга эргежок чугула материалдарны болгаш документилерии бээр ужурлуг деп чүүлдү ССРЭ-ниң чаа Конституциязынга кирер бижиирии ол саиалдаан.

Ленинчи национал политиканы СЭКП-ниң хажык чок боттандырып турарының, чурттуң аку-дуңма улустарының, хамыктың мурииупда улуг орус улустуң үпелеп четпес дузазының ачызыида чер бүрүзүнде бүдүрүкчү күштер шапкын темпилер-биле хогжүп турар деп депутаттар Конституция төлевилелин чугаалажып тура улуг сорук киришкин-биле демдеглеп турганнар.

Амыдыралдың социалистиг хевиринге, бердинген улуг эргелерге чоргаарланмышаан, ажылчы чоннар хамаатыларның калбак эргелериниң болгаш хүлээлгелериниң Конституция төлевилелинде айыткан ханы холбазының сеткил ханыи медереп билип турарлар деп Туркменистанның Компартиязының ТК-зының бирги секретары депутат **М. Г. Гапуров** чугаалаан. Ук хүлээлгелерии күүседири дээш харысалганы бедидер дугайында саналдарны олар берип турар.

Бүгү чурт-биле бир домей, Башкирияга чурттакчы чоннуң социал овур-хевиринге улуг чугула оскерлиишкиннер база болган деп, СЭКП Башкир обкомунуң бирги секретары депутат **М. З. Шакиров** бодунуң саналынга чугаалаан. Ажылчын ангының озугдези оиза чоргаарланышкынны болдурган. Төрээн чурттуң экономиктиг күчүзүн улам ыиай быжыглаарынга бистиң республикабыска ол төлептиг салымшкынны киирген. Ол бүгү Коммунистиг партияның ленинчи мерген национал политиказын боттандырып чоруткаиының ачызында болдуиуп болур апарган.

Бистиң чуртувустуң улустарынга бодунуң күрүне турғузуун тывысканы, ол чөптүг политиканың өидүр чаагай принциптерии хоойлу ёзугаар быжыглааны бүгү пациалларның болгаш бичс улустарның үидезии эрге-ажыктарынга дүүшкек, сайзырангай социализминиг болгаш культуранын шапкын озугдези — Коммунистиг партияның ленинчи национал политиказының шынчылының болгаш дөштинниң кескү бадыткалы болур, оон ачызында бүгү совет республикаларның, хөгжүдезиий хандырып турарын оратор демдеглээн.

Чаа Конституция төлевилелинде бистиң чуртувустуң национал харылзааларының болгаш национал-күрүне тургузуунуң хогжүлдезиниче улуг кичээнгейии салган деп, РСФСР-ниң Министрлер Чөвүлелиниң Даргазының оралакчызы, РСФСР-ниң Күрпланывың даргазы депутат **Н. И. Масленников** демдеглээн. Ол айтырыгны төлевилелде шиитирлээни хөй националдыг эвилелдии болгаш оны тургузуп турар республикалар бүрүзүнүң ниити эрге-ажыктарын ёзугаар демократтыы-биле холбаштырарын хандырып турар.

Чүс ажыг пациаларны болгаш биче улустарны каттыштырып турар Россия Федерациязы улустарының аку-дуңмалышкы өг-бүлезиигe улуг чедишкиннерни чедип алган. Чижээ, 40 чылдар иштинде республикага үлетпүр продукциязының хемчээли хөй катап көвүдээн. Бүдүрүкчү күштерни таарыштыр тургускаиында ханы өскерилгелер болган. Кара көрээниүг эвес зонаның кодээ ажыл-агыйын чаартарыг, Курскиниң магниттиг аномалиязының хогжүлдези, БАМ-ның тудуу, Сибирьниң болгаш Ыракпы Чөөн чүктүн байлаан шиитээдирии ышкаш ындыг ур үеииң социал-экономиктиг улуг программаларны ажыддан кылып, боттандырып турар.

Улустарның пайыралының, аку-дуңмалышкы чоруунуң, бот-боттарынга бүзүрелиниң, хостут чоруунуң социалистиг магадылаларының ачызында оларның чечектелиишкиниң болгаш үзоокшулажыышкыны социализм үезинде бүгү пациаларның болгаш биче улустарның хогжүдезининг кол болгаш тодарадыкчы угланышкыны апарган. Бистиң күрүнеиии хөй националдыг болганы оон экономиктиг дешилгезинге идиг берип турар фактор, социализмниң сагыш-сеткил байлакшылдарын көвүдедириниң үпер дөзү болуп турар. Ол дээрге ленинчи национал политиканың өидүр улуг тиилелгези-дир деп, Грузияның Компартиязының ТК-ның бирги секретары депутат **Э. А. Шеварднадзе** сессияның индириидеи медеглээн. Улуг Октябрьның, Совет Эвилелиниң бүгү улустарының чаагай хогжүдезининг тургузукчузу, сорук киирикчизи болган организакчызы болган Россия пролетариадының төөгүлүг миссиязын ол демдеглээн.

— Аку-дуңмалышкы, шыпчы болгаш иайыралчы чоруктук дангыраглаашкыны бо бедик индаалаан. Бүгү хамаатыларга бүгү-ниити ыиап-да ортумак өөредилгени боттандырар дугайын, өөреникчилериин күшажылга белеткелиниң болгаш профессионал ориентациязының эргежок чугулазының дугайын, кижи бүрүзүнүң салым-чанаиы болгаш арга-шиянээи-биле мергежил шилиш алыр эргезиинин дугайын, школачыларны өөредилге номнары-биле халас хандырарының дугайын Конституция төлевилелинде айыткан. Чүрттүң сагыш-сеткил потенциалы бай-тын караавыска козүлдүр-ле аажок улуу-биле өскен. Сайзырангай социализминиг ол өидүр улуг чедишкиннин чаа Конституцияга ам магадылаар.

Чонга, коммунизм тургузуушкунунуң хөрээнге улам кызымаккай болгаш үре-түнелдиг бараан болурунуң калбак перспективаларын болган аргаларын ол бистиң мурнувуска ажыдып турар.

Төөгүлүг сессияга эш Л. И. Брежневтиң ханы уткалыг, программныг, революшуу оптимизм болгаш коммунистиг бүзүрел долган илеткелии Ленинчи комсомол, бүгү совет аныяктар бистиң социалистиг улуг Төрээн чуртувус дээш ниң фанера заводунуң кезикчизи депутат **З. Д. Одинцова** совет ниитилелдиң удурткучу болгаш башкарыкчы күжү, оон политиктиг системазының, бүгү күрүне болган хөй-ниити организациязарының кол өзээ Совет Эвилелиниң Коммунистиг партиязы болуп турарын айытқан алдыгы үүлдүң оиза ужур-дузалыын база демдеглээн. Партияның удуртулгазыбиле чурттуң бүгү булуктарында улуг чаартылгалар болгулаан.

Депутат бодунуң ажылдап турары бүдүрүлгенин техниктиг болгаш социал хогжүдезининг, ыяш болбаазырадыкчыларының суурунуң чаагайжыдылгазының дугайын чугаалаан, түнелинде чурттуң Үидезин Хоойлузун хүлээп алыр дугайында депутаттарның саналдарын деткээн.

Бүгү совет кижилер ышкаш, чогаалчылар, культураның болгаш уран үүлдүң ажылдакчылары чаа Үидезин Хоойлуну үүректиң хапызындан деткин турар. Олар хамаатыларын боттарынын чогаадыкчы күштерин, арга-мергежилдерин, салым-чанаиын хогжүдеринче болгаш ажыглаарынче утланган Совет күрүнеиии өзүлдеге энтузиазмны болдуруп турар.

Ажылчын коллективтерге чаа Конституцияны чугаалажып турар үеде эргелерии болгаш хосталгаларны боттандырып чорудары боттарының хамааты хүлээлгелериидеи чарылбас деп үүл изиг деткимчени алган. Ол чорук Үидезин Хоойлуиуң төлевилелиниң 60-гы үүлүнде илереттингеи кончуг эки.

Националдар Совединиң хуралы

ССРЭ-ниң Дээди Совединиң Националдар Совединиң ийиги хуралы эртен палаталарның хуралдаар залынга болуп эртккен.

Эштер **А. Н. Косыгин, А. Я. Пельше, Д. Ф. Устинов, В. В. Кузнецов, П. М. Машеров, Б. Н. Пономарев, М. В. Зимянин, К. В. Русаков** оларны депутаттар үргүлүлелдиг адыш часкаашкыиары-биле уткаан.

Хуралды Националдар Совединиң даргазы депутат **В. П. Рубен** даргалаан.

Эш Л. И. Брежневтиң сессияга илеткели—шылгарацгай политиктиг болгаш идей-теоретиктиг документ, бистиң ниитилел болгаш күрүне тургузуувустуң, бистиң амыдыралывыстың овур-хевириниң аажок улуг артык шынарлыкта ханызы-биле коргүскеи дээрзин сапал бергиир демдеглээн. Кижи төрелгетеиииң дешилгезиниң Октябрь революциязының ужур-дузазы улам өзүп турарының дугайыи Улуг Октябрьның 60 чыл юбилейиниң мурнуу чарыында совет кижи бүрүзү база катап бүзүреп турар.

Конституция төлевилелин чугаалажып көөрү канчаар эрткенин дыннатыпшаан, дыка хөй ораторлар эвилелдешкен республикаларның 60 совет чылдар иштинде чедишкиннериниң калбак коргузуглерии чугаалаан.

Бүгү совет кижилер ышкаш, бистиң республиканың ажылчы чоннары, төлевилелди бүрүү-биле деткээнин илереткээн. ону чугаалажып көөрүнге Литваның пазы четкеи бүгү чону киришкеи деп. Литваның Компартиязының ТК-ның бирги секретары депутат **П. П. Гришкявичус** чугаалаан. Совет эрге-чагырганың чылдарында республиканың чедишкиннерии көрүсүпшаан, улус ажыл-агыйының, эртемиің болгаш культураның шапкын озугдези — Коммунистиг партияның ленинчи национал политиказының шынчылының болгаш дөштинниң кескү бадыткалы болур, оон ачызында бүгү совет республикаларның, Дагестан АССР-ниң Чогаалчылар эвилелиниң баштаар черииик даргазы депутат **Г. Г. Гамзатов** чугаалаан. Ол болза бистиң бүгү улузувустуң ному, бүгү-ниитиниң ырызы болур. Улус ол номиуң үүле номчукчузу эвес, харын оон тургузукчуларының бирээзи болур. Ол номда бистиң чурттан эртии келген, чурттан турар болгаш моон соңгаар-даа чурттаар чүүдериие илереткеи. Үидезин Хоойлуиуң илаттыг, шын болгаш бүгүдеге билдингир сөстериие эртккеи үе дугайында тураскаал, амгы үе дугайында сагыш салымшкын болгаш келир үе дугайында бодалдар чаигыс аай дүүшкек кылдыр каттыштыкан.

Хамаатыларның культура чедишкиннерии ажыглаар эргезиниң болгаш уран чогаалдылганың хостуувун дугайында Конституция төлевилелиниң 46 болгаш 47 үүлдерии эн-не улуг кичээнгей-биле номчуваан уран үүлдүң чаңгыс-даа ажылдакчызы чок. Ол үүлдерии бис, чогаалчылар, бистиң хөй дылдыг, хөй үиигүг, хөй ялыы литературавыстың төлээлекчилери база кичээнгейлии-биле аналиэтеи көрген бис. Бистиң партиявыстың XXV съездизиигe уранчечеи литератураның ролюнуң дугайында эш Л. И. Брежневтиң тодаргай болгаш чечеи үүгаазыи эки билир бис. Совет литературазын ролюи ССРЭ Конституциязынга улам тодаргай илереткеи болур деп Дагестан АССР-ниң Чогаалчылар эвилелиниң баштаар черииик даргазы депутат **Г. Г. Гамзатов** чугаалаан. Ол болза бистиң бүгү улузувустуң ному, бүгү-ниитиниң ырызы болур. Улус ол номиуң үүле номчукчузу эвес, харын оон тургузукчуларының бирээзи болур. Ол номда бистиң чурттан эртии келген, чурттан турар болгаш моон соңгаар-даа чурттаар чүүдериие илереткеи. Үидезин Хоойлуиуң илаттыг, шын болгаш бүгүдеге билдингир сөстериие эртккеи үе дугайында тураскаал, амгы үе дугайында сагыш салымшкын болгаш келир үе дугайында бодалдар чаигыс аай дүүшкек кылдыр каттыштыкан.

Хамаатыларның культура чедишкиннерии ажыглаар эргезиниң болгаш уран чогаалдылганың хостуувун дугайында Конституция төлевилелиниң 46 болгаш 47 үүлдерии эн-не улуг кичээнгей-биле номчуваан уран үүлдүң чаңгыс-даа ажылдакчызы чок. Ол үүлдерии бис, чогаалчылар, бистиң хөй дылдыг, хөй үиигүг, хөй ялыы литературавыстың төлээлекчилери база кичээнгейлии-биле аналиэтеи көрген бис. Бистиң партиявыстың XXV съездизиигe уранчечеи литератураның ролюнуң дугайында эш Л. И. Брежневтиң тодаргай болгаш чечеи үүгаазыи эки билир бис. Совет литературазын ролюи ССРЭ Конституциязынга улам тодаргай илереткеи болур деп

МОСКВА. Кремльдиң Улуг Ордузу. Эвилел Совединиң хуралы. ЧУРУКТА: хуралдаар залда.
(Чурукту фототелеграф-биле хүлээп алган).

(СЭТА).

ССРЭ-ниң Дээди Совединиң тоску чыыжының ээлчег чок чедиги сессиязы

ЧОН – КОНСТИТУЦИЯНЫҢ ЧАЯАКЧЫЗЫ

(Төнчүзү. Эгези 1, 2-ги арыпарда).

Күрүне болгаш хөй-ниити фондуларында кадагалаттынып турар культура талазыбиле үнелиг чүүлдериниң хөйнипитиге чедингириниң дугайында Конституция төлевилелинде айыткан чүүлге немештир чонуң культуразын бедидери, культураның ёзулуг үнелиг чүүлдери болур бисте парлаттынып турар номнар, журналдар, литература, кино, телевидение болгаш радио ышкаш чогаадып тургузар болгаш чогаадыкчы иштиң үредүнделерин ажыттаар эргени хандырып турар бүгү-ле чүүлдерже эң-не калбак массаны хаара тударының аажок улут ролюн тускай демдеглээрин депутат саналдаан.

Молдав ССР-ниң № 4 демирбетон кылыглар болгаш улуг панель бажыңнар тудуунуң арматурщик-каннакчылар бригадазының бригадири депутат **В. П. Буга** бодунуң чугаазының хөй кезиин Коммунистиг партияның болгаш Совет күрүнениң чурттуң бүгү нацилларының болгаш биче улустарының чечектелиишкинииниң дугайында сагыш салыышкынынга тураскаатказ. Молдав улус акыдүмалышкы улуг өг-бүлеге бодунуң аас-кежиин чедип алган деп, ол чугаалаан. Чүгле бо байдалдарга республиканың бөдүүн кижилериниң тургузукчу энергиязы, чогаадыкчы чоруу, талантызы бүрүнүбиле ажыттынган.

Конституция төлевилелиң чугаалажып көөрүнүң үезинде бүгү совет кижилер ышкаш, Молдавияның ажылчы чоннары төрээн партиязының, ленинчи ТК-ның, партияның болгаш чонуң шынчы оглу Леонид Ильич Брежнев баштаан ооң Политбюрозунуң иштики болгаш даштыкы политиказын боттарының долузу-биле чүүлдүгээнүн, деткээнин чаңгыс эп-сеткилдиг медеглээннер.

Социализм үезинде бүдүрүлгениң эң кол сорулгазы болза кижилерниң өөрүп турар материалдыг болгаш угаан-бодал хереглелдерин улам долузубиле хандырары болур деп СЭКП-ниң XXV съездизиниң шиитпирлеринде айыткан болгаш ону ССРЭ-ниң чаа Конституциязынга быжыглаар болгай деп, ССРЭ-ниң чиик үлетпүр министри депутат **И. Н. Тарасов** чугаалаан.

Ук сорулганы шиитпирлээринге чугула черни чиик үлетпүр эълеп турар. Эртемтехниктиг дешпилгениң чедиишкиннерин ажыглаарын, бүдүрүлгелериниң техниктиг эде дериглээин чорударын, бүдүрүлгени болгаш продукцияның шынарын башкарар системаны шиигээдип алырын, идик-хеп аймаанын модельдерин болгаш аян-хевирин экижидерин көрүп турар комплекстиг хемчегларни боттандырарынче кирген бис. Адырның мурнакчы бүдүрүлгелерин ам безин продукцияның 50-ден 60 хуу чедир кезиин шынарның дээди демдээ-биле бүдүрүп турар.

ССРЭ-ниң чаа Конституциязының чугаалажыышкынының үезинде чиик үлетпүрүң ажылдакчылары ук Конституцияның төлевилелин изии-биле деткээн болгаш бүдүрүлгелериниң ажыл-агый чорудулгазын экижидер, бедик шынарлыг продукцияны бүдүрерин ковүдедир, ажылда четпестерни чайладыр талазы-биле хөй саналдарны бергеннер деп министр дыннаткан.

Совет эрге-чагырга кижини бодунуң черинин, бодунуң салым-чолунуң бүрүн эргелиг ээзи болдурган. Латвп ССР-ниң «Вийциемс» совхозунуң тракторист-комбайнери депутат **Я. П. Цнекурпуң** демдеглээни болза, көдээ ажыл-агый ажылдакчызы кижи бүрүзү бодуи черниң ээзи мен деп чоргаар медереп билип чорууру, ооң хостуг күш-ажылының өөрүшкүү чер-даа, мал-даа

ОКТЯБРЬНЫҢ ЧАЖЫДЫ

КОММУНИСТ ДУГАЙЫНДА ЧУГАА

Революцияның кавайы Петроград хоорайга «Аврораның» төөгүүг даштаашкыны бооп, ортемчейге чаа үе бодарап эгелээн ол хүннерде, Россиядап талыгырда бедик Салиның мурнунда ажай-буурул Таңды-Уула эдээнде Бош-Даг деп черге, уран-шевер Сиилбиир аратың бөөдей өөнге дун оол төрүттүнген. Ол шагда аалдарга уруг-дарыг ховар төрүттүнер чораан, ынчангаш бичии оолдуң сураа Эрээн-Догаанга, Элегее-Межегейге бир-ле онзагай медээ бооп тарап турган. Чаш кижини Товуу деп адаан. Топтуг-томаанныг, эки кижи болзун дээш ынчаар адаапы чадап чок.

Оюн Товуунуң аныяк үези төрээн Тывазының чаартылгазы-биле тудуш харылзаалыг болган. Тыва черге эгелээн чаартылгаларны, шапкын хөгжүлдени ол чүгле көрүп келген эвес, харын ону боттандырарынга киржир аас-кежиктиг болган. Чээрби хар четпейн чыткаш, Чал-Кежиг суурнуң аревэ үүрүнүң даргазынга соңгуткан. Улуг, биче кижилерни үжүк-бижикке өөредир, аратарның оргузунга культураны иептередир дээш оон-даа өске айтырыгларны шиитпирлээринге аныяктар идепкейлиг киржип турган.

Элегес ооруунга «Революцияның чалбыыжы» деп адаар тыва колхозту тургузар дээш оралдажышкынга ол чоок-кавының аныяктарының удуртукчузу улуг салыышкынны киирген. Быдаргай амыдыралдыг аратарны коллективтиг ажылче киирер, сууржуң чурталгаже шилчидер дээш суртаал ажылын чорудуп, «Шын», «Хөстуг арат», «Арева шыны» солунпарны холга тудуп алгаш, аалдарның улузунга номчуп берип чоруп турган Товууну бо черниң улуг кижилери ам-даа утпаан. Дөртен чылдарның үезинде партияның Таңды, Тес-Хем райкомнарынга инструкторлап ажылдап тургаш, кошкун аратарны сууржуң амыдыралче шилчидер херекке үлүүн киирип, партия органнарының талазындан эки суртаалчы, агитатор деп каш удаа мактадып келген.

Партияның бодуун дайынчызы Оюн Сиилбиирович Товуу ам барык дөртен чылдарның дургузунда чон оргузунга кижизидилге ажылын чорудуп, доктаамал агитаторлап, пропагандистеп келген. Ол бодунуң хууда үлегер-чижээ-биле өөрүн чаа ажыл-херектерже болган чедиишкиннерже сорук киирип келген. Даймының кадыг-дошкун чылдарында үнген солунпарның бирээзин номчуп көрээлинер. 1942 чылда үнген № 2 «Тувинская правда» солдунга: «Таңды кожуунуң Элегес сумузунуң арады Оюн Сиилбиирович Товуу Кызыл Шеригге дузаламчы кылдыр 24 баш шээр болгаш бода малды база 500 акшаны халаска берген» деп бижээн материалды чоокта архив черинден номчаан мен. Ону тайылбырлаарга, азыраан малының хөй кезиин база шыгжап чораан акшазын чүмүбиле фронтуга өргээни ол.

Оюн Сиилбиирович ам-даа партияның даалгазын күүседип чоруур. Ол Тыванып автомобиль оруктарын тударының болгаш ажыглаарының будурулге эргелелинде ажылчын күжүн мобилизастаарының талазы-биле инженер болуп ажылдап турар. Бо коллективтиң коммунистери ону 1968 чылдан бээр партия организациязының секретарынга сонгуп келген. Коммунистерниң идегелин ак сеткилдиг күүседип, пайысыладдың хөй-ниити амыдыралынга идепкейлиг киржип чоруур.

Оюн Сиилбиирович аныяк республиказының кайгамчык хөгжүп орарынга, чонунуң материалдыг амыдыралы экижип, культуразы бедип келгенинге сеткилиниң ханызындан чоргаарланып чоруур.

Чоокта чаа аңаа ужуражып, чаа Конституция дугайын чугаалажы бээримге ол меңээ мынча диди:

— Совет эрге-чагырганың тыпсын берген аас-кежиин чүге деннээр боор. Бодумнуң ажы-төлүм дугайын чугаалап көрейн. Красноярскиге дээди эртем чедип алган Мартавыс Тес-Хемнин архитекторунда ажылдап тур. Кызылдың башкы институдун дооскан Наташавыс Бай-Хаакта өөредилге эргелекчизи, Ивановонуң М. В. Фрунзе аттыг институдун дооскан Малавыс—Кызылдың даараныла фабриказының технологу. Сергей удавас автотранспорт талазы-биле дээди эртемниг специалист бооп келир.

Аллан чыл дээрге бир кижи назыны четпес үе-дир. Ынчалзажок мындыг кыска үениң дургузунда бо хире улуг аас-кежикти, эртем-билигни чүгле Совет эрге-чагырга бодүүн кижилерге берип шыдаан деп чүве ол-дур. Ынчангаш кижиниң ам-даа эки ажылдаксаазы келир-дир.

Партия, совет ажылдарга чораан, чазактың дөрт медалыбиле шаннаткан хоочуунуң бо чугаазы кончуг шын.

О. КОРОДА.

ЧАРЫШТЫҢ ТИИЛЕКЧИЗИ

СЭКП Барыын-Хемчик райкомунуң бюрозу болгаш ажылчы чоннар депутаттарының район Советиниң күүсекчи комитеди сентябрьның соолгу он хонуунда мал чемин белеткээр талазы-биле совхозтар аразында социалистиг чарыштың түнелээн үндурген. «Шенээр» совхоз 2520 тонна сиген белеткээр планын 2540 тонна кылдыр күүсеткеш, бирги черни эдээн. Партия райкомунуң болгаш райкүүскомнуң шилчиир Кызыл тугун ажыл-агыйда хекээр арттырган. «Барлык» совхозтуң ажыл-ишчилери 3535 тонна сигенин белеткээш, планын күүседир чоокшулай бергеннер.

К. МААДЫ.

ТЕМП УЛАМ БЕДЭЭН

Чөөн-Хемчикте «Сүт-Хөл» совхозтуң Ишкин салбырының ажыл-ишчилери интинниң малынга четчир санныг чемни белеткээр дээш шалыпчы ажыл-иштиң темпизин улам бедиткен.

Механизастаттынган бригада, хол кадыырлыг үш звено — шуптуг тозан ажыг кижи сиген кезии турар. Олар сентябрь эгезинден бээр улам бедик темпилиг ажылдаан, 700 тонна сиген белеткээр хүлээлгеэн 710 тонна кылдыр күүсеткеш, ам-даа 150 тонна сигенни, 350 тонна саванны бөлүп сараатгаарын хүлээлгеэн. Оон ажыда 50 тонна будук-бүрүү база белеткээн.

Монгуш Чамбыл-оолдуң удурткавы Сайырның хойжу бригадазы 210 тонна сигенни белеткээш, пландан 90 тонналы ажырган.

М. КАРА-ТОННУТ.

БЕЛЕТКЕЛ ЭКИ

Эрткен кыштың бергедээш киннеринден түнел үндүрбүшаан, бо чылдың мал кыштаглаашкынынга белеткел ажылдарын Бай-Тайга районнуң совхозтары чазып-па эгелээн.

Чоокта чаа районнуң партия, совет, ажыл-агый активинин хуралы мал кыштаглаашкынынга белеткелдиң чорун турар байдалын чугаалажын көрген. Кыштаглар септээр звеноларда 99 кижи хаара туттунган. Олар 200 кажаанын 228-ин септээн. 19 кажаанын капитал септелгелерин кылган. Бо чылын пемей тудар сес кажаанын чедизин ажыглалга кирген. Чуртталга бажыңнары белен.

Мал чемининг белеткели-биле чергелештир кыштаглаашкынга бүгү-ле белеткелди чогуур үезинде доозарыл партия-ажыл-агый активинин ол хуралынга дугуржуп алган.

М. КАРА.

ХООЧУННАРНЫҢ БИРЭЭЗИ

Тыванып хоочун бүдүрүлгелериниң бирээзи болур Кызылдың алгы заводунда үр чылда ажылдаан, бедик мергежилдиг кижилер дыка хөй. Оларның бирээзинге Григорий Иванович Кузьминни хамаарыштырып болур. Ол дөртен чылдарның эгезинде аңаа өөредиичи бооп киргеш, оон бээр хөй санныг профессияны чедип ап, бодунуң мергежилин бедидип келген. Григорий Иванович бо хүннерде бодунуң дуржулгазын эш-өөрүнге күзелдии-биле дамчыдып берип турар. Ол—коллективте хүндүткелдиг. Алгы заводу августуң сайгарылга планын 168,4 хуу күүсеткен болгаш бо чылдың сес айларында ниити продукция бүдүрериниң даалгазын 105 хуу күүседип, күш-ажылдың бүдүрүкчүлүүн 107,4 хуу бедиткен. Бо чедиишкиннерде модельер Г. Кузьминниң үлүү база улуг. Ол чаа-чаа хевирикиң идиктерин быжып, даараныла цегининг үзүк-сөксаал чокка ажылдаарын хандырып турар. Улуг Октябрьның 60 чылынга алдар болдурган социалистиг чарышка кириштишаан. Григорий Иванович оон мурнуку одуруунда чоруп турар. Ол ноябрь 7-ге чедир алган хүлээлгезин күүседириниң кырында келген. Григорий Иванович бодунуң ак сеткилдиг, кызымакай ажылы дээш «Хүндүлелдиң Демдээ» орден-биле болгаш медальдар, хөреи демдектери, Хүндүлел бижиктер-биле шаңнаткан. Ол коммунистиг күш-ажылдың шалыпчызы деп хүндүлүг атты баштай чедип алганнарның бирээзи.

ЧУРУКТА: Кызылдың алгы заводунда хоочуннарның бирээзи, аныяктарның дагдынынчызы, модельер Г. И. Кузьмин ажыл үезинде.

В.АМЫРНЫҢ фотозу.

Сендеңмаа Ожуковна Монгуш—Чөөн-Хемчикте «Чыраа-Бажы» совхозтуң мурнакчы малчыннарының бирээзи. Ол бичиизинден тура-ла хөй малдап келген: баштай ада-иезинге дузалажып чораан, оон соонда боду тускай кодан хүлээп алган.

Хоочун малчынның Чыргакы хемниң аксындан эгелээш, бажынга үндүр хөй кадарбаан чери чок. Чыланныг-даа, Хам-Дыт-даа оон эргим черлери апарган. Он чеди чыл дургузунда оон арга-дуржулгазы улгатткан, алдар-ады алгаан. Ам бодунуң мергежилин аныяктарга дамчыдып, үлегерлиг малчын болуп чурттап чоруур. «Чыраа-Бажы» совхозтуң дирекциязы ону каш-даа удаа шаңнап, мактап келген.

Октябрьның социалистиг Улуг революциязының 60 чыл болур байырлалы хүн келген тудум-на чоокшулап орар. Монгуш Сендеңмаа аңаа куш-ажылчы белекторлиг ужуражыр дээш шудургу ажылдап турар. Бо хүннерде оон кадарган хою шупту менди болгаш деңгилгези шыяран. Чайлаглаашкынны организастыг эрттиргениниң түңнели ол.

ЧУРУКТА: хойжу Сендеңмаа Монгуш.

З. ЫНААЖЫКТЫҢ фотозу.

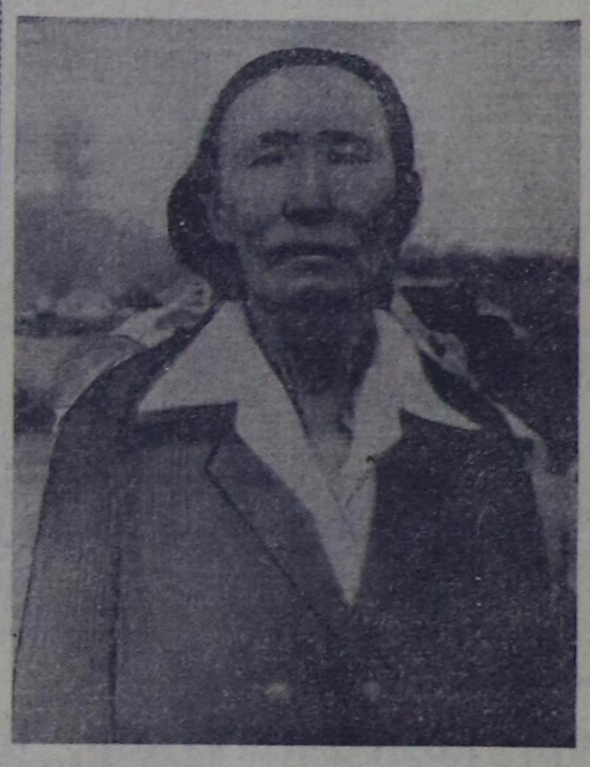

ТӨЛЕПТИГ УТКУУР ДЭЭШ

СЭКП-ниң XXV съездизиниң төөгүлүг шиитпирлерин амыдыралга боттандырарынга үлүг-хуузун киириштирбишаан база Октябрьның социалистиг Улуг революциязының 60 чыл ооп төлептиг уткуур дээш калбаргаан социалистиг чарышка «Улуг-Хая» совхозтуң № 2 салбырының ишчилери идепкейлиг киржип турарлар.

Юбилейлиг чылда салбырның ажыл-ишчилери мал чеминиң белеткелинче идепкейлиг киргеп. Бо чылдың сентябрьның 20-де-ле 1229 тонна сигенни белеткээш, планныг даалгазын салбыр күүседипкен. Оон ангыда 600 тонна силосту салган болгаш оон барык 500 тонна хирезин төп фермага белеткээн. Ол ажылга коммунист Ондар Төмүр-оол удурткан бир механизастаттынган бригадада 8 трактор звенозу хаара туттунган. Оларның аразында социалистиг чарыш калбарган болгаш оон түнелин беш хонгашла үндүрүп турар. Трактористер Кызыл-оол Кандан, Эрес-оол Ховалыг, Николай Цыбин олар хүн үлүүн 130—150 хуу күүседип, чарыштың мурнуку одуруунда чоруп турарлар.

Мал чеминиң белеткелинге Алдыы-Шынаа сүт-бараан фермазының ишчилери база идепкейлиг киржип, 65 тонна сигенни, 40 тонна будук-бүрүү белеткээшнер. Оон ангыда хойжу бригадзының бригадири Оолак Данов удурткан звено 170 тонна сигенни кескеш, саараттазын.

Салбырның саанчылары база бедик бүдүрүкчүлүг ажылдап турарлар. Олар бо чылдың эрткен айларында 270 ажыг тонна сүттү саап, оон 231 тонназын күрүнеге саткан болгаш чыл планын күүседир чеде берген. Мурнакчы саанчылар Соскармаа Ондар, Вера Увангур, Уйнукай Сат, Мария Донгак олар бир инектен 1309—1490 кг сүттү саап, мурнакчылар болуп турар.

Юбилейлиг чылда № 2 салбырның малчыннары торүүр чүс хойга онзаштыр 70 хураганны алган. Малчын Кыргыс Чамбаа чүс хойдан 100 хураганны алгаш, социалистиг чарыштың тиилекчизи болган. Ол бир баштан 3 кг 400 грамм дүктү кыргып алган.

Амгы үеде салбырның ишчилери келир кышка белеткел ажылын доозуп турар. Ниитизи-биле 13 кыштагның үүрмек септелгезин кылып чоруткан, 300 баш хой кирер бир кажаапы, 2 чуртталга бажыңын немей туткан. Мал кажааларын болгаш кыштагларын септээр ийи звено ам-даа ажылдап турар.

«Улуг-Хаяның» № 2 салбырының ишчилери ССРЭ-ниң Дээди Соведининиң сессиязынга хүлээп алыр чаа Конституцияны бүрүү-биле түүлдүгзүнүп деткээн. Аңаа сорук киргеп хойжулар, саанчылар болгаш тараажылар планныг даалгазын чедиишкинниг күүседир, юбилейни телептиг уткуур дээш ажылдап турар.

К. СЕВЕК-ХУУРАК,
№ 2 салбырның эргелекчизи.

Хүлээлге күүселдезин хынап тур бис

ЧҮГЕ КҮҮСЕТТИНМЭЭНИЛ?

Республиканың тудугжулары боттарынга алган социалистиг хүлээлгелерин чедиишкинниг күүседир дээш бо хүннерде кызымак ажылдап турар. Ынчалза-даа чамдык тудуг эргелелдери кошкак ажылдап турар. Аңаа «Кызыл тудуг» эргелели база хамаарыжыр.

«Кызыл тудуг» эргелелиниң коллективи чыл эгезинден бээр 4469 муң рубльдиң керээлиг ажылдарын кылыр тургаш, эрткен сес айларда 3833 муң рубльге чедирген, азы үүле 88 хуу. А бир эвес чыл планын алыр болза, чүгле чартыы четкеп. Чыл төнчүзүнге чедир 3-ле ай арткан болгай. Боттарының күжү-биле кылып алыры тудуг ажылдарының чүгле 89,6 хуузун эрткен 8 айларда күүседип алган.

Эргелелдиң участоктарының хөй кезии планныг онаалдаларын күүсетпейн турар. Г. Чертовка удурткан № 1 тудуг участогу сес айларда планын 96,5 хуу, а Ю. Мартыновка удурткан № 2 тудуг участогу планныг онаалдазын үүле 59,5 хуу чедирип, участоктар аразында чарышка сөөлгү черни эдеп турар. Чуртталга бажыңнарын ажыглалга киирериниң 8 айларда планын эргелел үүле 51,1 хуу чедирген.

Ук эргелел мооң мурнунда чыдарда бедик көргүзүглерлиг ажылдап, хоорайныш янзы-бүрү тудугларын ажыглалга киирерине төлептиг үлүүн киришти-рип келген. Ылаңгыя М. Шиповаленконуң удурткан бригадазы амга чедир кызымак ажылдап, эргелелдиң участоктарының аразында чарышка мурнакчыларның одуруун баштап турар. А эрткен 8 айларда эргелелдиң тудугжу 10 бригаларындан үүле М. Шиповаленконуң удурткан бригадазы планныг онаалдаларын 115 хуу күүсеткен. Арткан бригадалар планнарын күүсетпээн.

Ажылдың кошкак чоруп турарының бир кол чылдагаавы —тудуг объектилерин материалдар-биле четче хандырбайн турарында. Ылаңгыя тудугларның даштыкы ажылдары доозулза-даа, оон иштики өрээлдериниң ханаларын айайы-биле саадады бээр чоруктар хөй. Чамдык тудуг материалдарының чедишпезинден тудугжуларны өске участоктарже чорудуп, күштү шын эвес ажыглап турар чүүлдер тудуг участоктарында эвээш эвес.

Чамдык тудугжу бригадаларда күш-ажылдың сагылга-чуруму кошкак тургустунган. Эрткен 8 айларда эргелелден 161 кижи ажылга кандыг-даа чылдагаан чокка үнмээн. Ылаңгыя Ю. Нешатаевтин, А. Пашковтун, С. Белоусовтун, В. Монгуштуң удурткан бригадаларында чылдагаан чокка ажыл шагы үзер чоруктар бар.

«Кызыл тудуг» эргелелиниң коллективиниң мурнунда сорулгалар улуг. Октябрьның 60 чылынга уткуштур хөгжүм-шин театрының тудуун дооскаш, ажыглалга киирер, 4-кү микрорайонда магазинниң тудуун база доозар. Ынчангаш ажыл-ишти үениң негелдезинге дүүштүр организастап тургаш, планныг онаалдаларның күүседезин хандырар ужурлуг бис.

С. САНДАН.
тудугжу бригадир.

НОГААН АРГА-АРЫГ ТУРАСКААЛДАР

Октябрьның төрээн чери ышнаш, ол хире хөй ногаан арга-ыяш байлакшылын чаартып, тургузуп турар ындыг чурт делгейде чок. Совет эрге-чагырганың чылдарында тарып, олуртнан арга-ыяш амгы үеде 30 миллион гектар черде шимээрген турар. Амгы үеде чыл санында-ла революция мурнундагы Россияның бүгү төөгүзүнде кылдынганындан хөй ыяштарны олуртуп турар апарган.

Күрүнениң амыдыралында төөгүлүг болуушкуннарның хөречилери—арга-ыяштар чер болганда өзүп үнүп турар. Ол дээрге, баштайгы коммунистиг субботниктер, ыяш олуртурунуң баштайгы шалыпчы айларының үезинде совет улустуң салып каан дириг турасказалдары-дыр. Амгы үеде Улуг Октябрьга алдар кылдыр ногаан арга-ыяш шөлдерин, парктарны, сквердерни, аллеяларны тургузуп турар. Оларның аразында—Москва чоогунда тургузуп эгелеп турар улуг арга-ыяш парыгы, найысылалдың Пролетар районунда парк, ССРЭ-ниң УДЧД-зинде аллея база бар.

Дөрт муң ажыг хоорайларда болгаш суурларда ногаан арга-ыяш тураскаалдарын үндезилеп тургускулаан. Ол дээрге, Улуг Октябрьның 60 чылынга алдар кылдыр чуртта эртип турар арга-ыяш олуртур болгаш ногаанчыдылганың талазы-биле шалыпчы айларның штавы — ССРЭ-ниң ыяш ажылагый черинге кээп турар четче эвес медээ-дир. Чүгле суурларны ногаанчыдары-биле ыяш өстүрер черлер 314 миллион дестерни тускайлап берген.

Ыяштарның онза үнелиг болгаш ховар породаларындан Бүгү-эвилелдиң пионер марыжының «ногаан эстафетазының» киржикчилериниң школаларга дендрарийлерни, аъргаларны, парктарны болгаш скверлерни тургузарынга лесоводтар база дузалааннар. Барык үш муң школаларның, уруглар садтарының, клубтарның, административтиг болгаш өске-даа тудугларның девискээрлерин ногаанчыдып, чаагайжытиган.

Д. СМИРНОВ,
СЭТА-ның корр.

СПОРТ · СПОРТ · СПОРТ

ЧЕМПИОН УТТУРГАН

Воскресенскийниң «Химик» командазының хойыккейжилери октябрь 5-те чурттуң чемпионадының маргылдаазын бодунуң полуңге эрттиргеш, ат-сураглыг удурланыкчылар болур ЦСКА-ның командазын 3:2 санга удуп алган.

Москваның «Спартак» командазы ол хүн база чедиишкин чок болуп, Свердловскийниң «Автомобилист» командазының хоккейжилериниң халдаашкынпарынга удурланып шыдаваан. Свердловчулар 9:1 санга удуп алган. (СЭТА).

САНДЕҢ

ТАЛЛИН. (СЭТА). Шыдыраага делегей чемпиону-биле ойпаар эрге дээш хереэжеп шыдыраачыларның чартык финал маргылдаазының Чибурданидзе болгаш Ахмыловскаяның аразында он бирги салыын 41-ги коште сонгаарлаткан. Маргылдаада сан амдыызында дең—5 : 5 болган.

Кызылчыларның кичээнгейинге

ССРЭ-ниң чаа Конституциязын хүлээп лганынга алдар кылдыр октябрьның 7-де бо чернии-биле 21 шакта Кызыл хоорайга байырлалдың фейерверигин кылыр.

Моол Арат Республиканың Завхан аймаанның артистериниң октябрь 8-те

УЛУГ КОНЦЕРТИ

Политчырыдыышкын бажыңынга болур. Эгелээри 16.00, 19.00 шактарда. Билеттерни филармонияның төп кассазында садып турар. Коллективтиг чагыгларны 2-49-40 телефон дамчыштыр чагыдып ап болур.

Телевидение

ОКТЯБРЬ 7-ДЕ

МОСКВАДАН

11.00—ССРЭ-ниң Дээди Соведининиң ээлчег чок чедиги сессиязында.
12.15—«Ажылчын ангы дугээйында шүүглел». Фильм-концерт.
13.00—Медээлер.
13.10—Совет композиторларның симфония чогаалдарын Төп телевидениениң болгаш Бүгү-эвилел радиозунуң симфония оркестри күүседир. Дирижеру Б. Демченко.
13.55—ССРЭ-ниң Дээди Соведининиң ээлчег чок чедиги сессиязында. Кремльдиң Съездилер ордузундан дамчыдылга.
17.00—«Кезээде хүннеп турзун». Уруглар коллективтериниң концерти.
17.15—17.25—Чапсар.
17.25—Урулларга фильм. «Хемде оттар». Уран-чечен фильм.

КЫЗЫЛДАН

18.40—«Тываның неделязы». Информастыг программа.
19.00—«Тараажы Накусов». Телефильм.
19.15—Телемедээлер.
19.30—Документалдыг фильм.
19.40—«Улуг Октябрьның 60 чылын төлептиг уткуур». Дамчыдылга.
20.20—Чарладдар.

МОСКВАДАН

20.25—«Кол шөл». Документалдыг фильмниң баштайгы көргүзүү.
20.50—«Орук». Уран-чечен телефильм.
21.55—ССРЭ-ниң ажылчы чоннарының улусчу чогаадылгазының Бүгү-эвилел фестивалының түнел концерти. Кремльдиң Съездилер ордузундан дамчыдылга.
22.50—23.00—Чапсар.
23.00—«Үе». Информастыг программа. ССРЭ-ниң Дээди Соведининиң ээлчег чок чедиги сессиязында. Оон төнчүзүнде—ССРЭ-ниң ажылчы чоннарының улусчу чогаадылгазының Бүгү-эвилел фестивалының түнел концерти. Кремльдиң Съездилер ордузундан дамчыдылганың уланчызы.

Редактор В. С. ШАРАВИЙ

КИНО

ОКТЯБРЬ 7-ДЕ

«НАЙЫРАЛ»: Мультчыынды № 17 10.00, «Өг-бүлениң будулгаазыны» 11.50, 13.40, 15.30, 17.20, 19.10, 21.20 шактарда.
«ПИОНЕР»: «Хар кадың» 11.00, 15.10, Киноклуб: «Келир үениң дайынчызы» 17.00, «Чоруушкун» 12.50, 18.50, 20.40 шактарда.
«ВОСТОК»: «Өшкен одагларның чырыы» (2 сериялыг) 15.00, 17.30, 20.00 шактарда.
«КАА-ХЕМ»: «Кызыл лента дилээн уруг» 15.20, «Наотоп» кафе» 17.00, 18.40, 20.30 шактарда.

РЕДАКЦИЯНЫҢ АДРЕЗИ: ИНДЕКС 667000

Кызыл, Щетинкин-Кравченко кудумчузу, бажын № 3. ТЕЛЕФОННАРЫ; Редакторнуң 2-24-63, редакторнуң оралакчыларының 2-35-24, 2-31-75, пропаганда кылдызының 2-31-75, харымсалгалыг секретарьның 2-23-54, партийжи амыдырал кылдызының 2-37-13, культура кылдызының 2-23-54, көдээ ажыл-агый кылдызының 2-21-47, үлетүүр кылдызының 2-22-64, чагаа кылдызының 2-41-27, информация база совет тургузуг кылдыстериниң 2-20-60, корректорларның 2-27-41, бухгалтериниң 2-12-45, секретарлаттың, 2-23-35, солун келбейн баргында 2-32-75 телефонче долгаар.

Тираж 16332. Чагыг № 238.

СОЛУН НЕДЕЛЯДА 6 КАТАП ҮНЕР

Тыва АССР-ниң Министрлер Чөвүлелиниң Ном үндүрер чер, полиграфия болгаш ном садыының талазы-биле эргелелиниң типографиязы (Кызыл Щетинкин-Кравченко кудумчузу бажың № 1).

ТС—01082.