Бүгү чурттарның пролетарийлери, каттыжыңар!

ШЫН

СЭКП Тыва обкомунуң, Тыва АССР-ниң Дээди Совединиң болгаш Министрлер Чөвүлелиниң органы

№ 267 (10559) | 1977 чылдың ноябрь 12, суббота | 1925 чылда үндезилеттингеш | Өртээ 2 коп.

ОКТЯБРЬНЫҢ ТУГУНУҢ АДАА-БИЛЕ

Ноябрь 10-да Москвага «Улуг Октябрь болгаш эмгы үе-чада» деп делегейниң эртем-теоретиктиг конференциязы ажыттынган. Конференцияның ажылында коммунистиг, ажылчын, национал-демократтыг 70 ажыг партиялардың төл-элекчилери киржип турар.

Президиумда—эштер М. А. Суслов, Б. Н. Пономарев, М. В. Зимянин, К. В. Русаков, делегейниң коммунистиг, ажылчын, национал-хостелгалыг шимээшкинивиниң көскү ажылдакчылары, совет болгаш даштыкы эртемденнер.

СЭКП ТК-ның секретары М. В. Зимянин конференцияны ажыткан.

СЭКП ТК-ның Политбюро кежигүнү, СЭКП ТК-ның секретары М. А. Суслов киирилде сөс ап, чүве чугаалаан.

СЭКП ТК-ның Политбюро кежигүнүнге кандидат СЭКП ТК-ның секретары Б. Н. Пономарев «Октябрьның социалистиг Улуг революциязының бүгү делегейге төөгүлүг ужур-дузазы» деп илеткел кылган.

(СЭТА).

ЧОГААДЫКЧЫ КҮШ-АЖЫЛ

Нековтуң «Победа» совхозунда бүдүрүлгени эргелеп башкарарының цех хевирлиг тургузуун ажыглап эгелээн. Үзеңүр оруунче кирген ажыл-агыйының экономиказынга үнделээн, кол-кол чаартылгалар түнелинде ындыг базым кылдынган.

— Улуг-улуг ажыл-агыйларның кижилери боттарының бүдүрүлгеэнин хемчээлин тодарадыры-биле «тарва фабриказы», «ногаалар фабриказы» дээн сестерни ажыглап турарлар—деп, ол совхозтуң директору Социалистиг Күш-ажылдың Маадыры Г. Гецентов чугаалаан.— Боттарынар-даа көрүнерем: «Победада» чүгле электри моторлары безин—дорт чүе ажыг-дыр. А оон аңгыда 75 трактор, чээрбе комбайн, бежен хире чүк машиналары база бар болгай.

Техника шөлдерин эң-не шалыпкын, бедик шынарлыг кылдыр болбаазырадырынга, хой хемчээлдиг чөмшчидилгелерни тогеринге, ажаан алышкынны организастыг эрттиреринге дузалаар. Он чыл иштинде биетин шөлдеривиетин дүжүдү үш катап улгаткан.

Совхозта диспетчер албанын тургускан, штатта ээлээн каан инженерлер, харын-даа рационализаторларны каттыштырган конструктор бюрозу безин бар.

— Биетин совхозувус Кремльге болган байырлыг хуралга эң Л. И. Брежневтин илеткелинге чугаалааны кодээнің материал-техниктиг баазазының болгаш экономиказының чаартынганының чайынначак көргүзүү-дүр — деп, Г. Гецентов уламчылаан. —Ол, кодээнің амыдыралчурттагазының деннелиниң бедээнин база демдектээн болгай. Кодээнің ажыл-ижи үлетпүрүүн бир хевирге кылдыр шилчип турар, ынчангаш кодээ амыдыралдың бүгү байдалын зде тургузарын, социал-амыдырал болгаш культураз талазы-биле чаартылгаларны пеген турар.

Чижээ, бисте 400 от-бүле чаа бажыңнарже көжүп кирген. Ажыл-төлевирни үш катап улгаткан. Кижи бүрүү мергежилиг, билиин бедидиг ап болур. Амгы үеде 15 аныяк оолдар, кыстар дээш өөредилге чөрлеринде өөренип, совхоз етпездиазын ап турар. А кол-ла чүүл күш-ажылдың болуун хевирнин өскерилгеминде, ол улам солун апаргаш болгаш чогаадыкчы ёау-биле ажылдаарынга калбак оруктар ажыдын берип турар.

А. МАМАЕВ,
СЭТА-ныя корр.

Пеков.

СЭКП ТӨП КОМИТЕДИНДЕ БОЛГАШ ССРЭ-НИҢ МИНИСТРЛЕР ЧӨВҮЛЕЛИНДЕ

«Көдээ ажыл-агыйның специалистериниң салбырлар, бригадалар, фермалар болгаш колхозтарда база совхозтарда бүдүрүлгениң ортумак звенозунуң болгаш өске-даа кезектериниң удуртукчулары кылдыр ажылче шилчиириңге детнимче бээр талазы-биле немелде хемчеглер дугайында» доктаалды СЭКП Төп Комитеди болгаш ССРЭ-ниң Министрлер Чөвүлели хүлээп алган.

Көдээ ажыл-агыйның бүдүрүлгезинии ажыктыын бедидер талазы-биле СЭКП-ниң XXV съездизиниң салгап соруглаларын шиитпирлээри колхозтарда болгаш совхозтарда бүдүрүлгениң ээ чугула участоктарын, бирги эвлегде салбырларны, бригадаларны, фермаларны болгаш бүдүрүлгениң ортумак звенозунуң өске-даа кезектерин специалистер-биле улам ыцай бижыглаарын пеген турар деп хүлээп алган доктаалда демдеглеп турар.

Амгы үениң байдалдарынга ол кезектерни технологияны болгаш ол ышкаш кодээ ажыл-агыйның бүдүрүлгезиниң экономиказын эки билир чүгле мергежилдиг специалистер чедиишкинниг удуртуп болур. Айыттынган кезектерниң удуртукчулары кодээ ажыл-агыйның бүдүрүлгезиниң технологтуг чорудулгазын шуут организастап, коллективтериң кижизидикчилери болуп, партияның болгаш чазактың айтыышкынарын чедиишкиниг күүседиринче оларны мобилизастап турар. Бүдүрүлге опаалдаларын шыпаарыг болгаш чогуур үезинде күүседири. Кодээ ажыл-агыйның техниказын бедик бүдүрүкчүг кылдыр ажыллаары, коллективтериниң күш-ажылчы база хой-нинтичи идепкейи хой нуруузунда колхозтарда болгаш совхозтарда бүдүрүлгениң ортумак звенозунуң удуртукчуларының билгилеринден болгаш организастыын эдилеп турар кодээ ажыл-агыйның специалистери инженер-техниктиг ажылдакчыларга хамаарыжыр, оларның ажыл төлевирнинің фондузун эргелеп ашпарадын ажаан-тежээриңге көрдүнген кызыгаарлыг акшаландырылгаларга кирбес болгаш ол ажылдакчыларның штадның күш-ажыл талазы-биле планның хемчээлдеринге тодаргайлаар;

Үнүш болгаш мал ажылында бригадаларны баштап турар кодээ ажыл-агыйның специалистериниң күш-ажылының төлевиринге доктааттынган тариф ставкаларындан ук шаларынар бедик болур болза, совхозтарның кодээ ажыл-агый специалистеринге көрдүнген албан-дужаал шалыңнарын барымдаалап төлээр;

түскей кодээ ажыл-агый эртемнинг болгаш кодээ ажылагайда үнүш база мал ажылының бригадирлериниң албан-дужаалыпче шилчиткен кижилериниң мурнунда ажылдап турган черинден ап турган ажыл төлевири чаа албан-дужаалында ажыл төлевиринден бедик болза (тариф ставкалары), бо доктаал үнген үеден эгелээш, ийи чыл дургузунда профовилел комитеттери-биле дугурушканын баатаар хевээр артырар эргени совхозтарның база күрүенің өске-даа кодээ ажыл-агый бүдүрүлгелериниң директорларынга тывыскан;

үнүш болгаш мал ажылында бригадалар баштап турар кодээ ажыл-агый специалистериниң албан-дужаал шалыңнарының ортумак шалык схемазы-биле ажыл-агыйның шалың фондузун барымдаалаваас;

совхозтарда болгаш күрүенің өске-даа кодээ ажыл-агый бүдүрүлгелериниң үнүш база мал ажылында ажылдап турар ажылчыннарга күштүг болуп турар хоойлужудулга-биле доктаадын тургускан продукция дээш күш-ажыл төлевириниң чуруму болгаш пегелдерни, шаңнаарының чуруму база пегелдери үнүш болгаш мал ажылында бригадаларны баштап турар кодээ ажыл-агый специалистериңе бир домей хамаарыжыр.

Совхозтарда болгаш күрүенің өске-даа кодээ ажыл-агый бүдүрүлгелериниң үнүш база мал ажылында бригадаларны баштап турар кодээ ажыл-агыйның специалистериниң бүдүрүлгениң ажыктыын болгаш продукциянын шынарын бедидериңе, бригадага кижизидилге ажылын экижидиңе, бодунуң мергежилин доктаамал бедидериңе сонуургалын күштелдирер соруглага-биле профовилел комитеттери-биле дутуржун тургаш, айыттынган специалистерге класстыг аттарны (I болгаш II класс) шалыңнга 20—30 хуу болгаш 10—15 хуу хемчээлдиг албан-дужаал шалыңнарын (тариф ставказының) немелдези-биле тыпсыр эргени ук ажыл-агыйларның директорларынга тывыскан.

Айыттынган немелдерни бедик мергежилдиг мастерлерге болгаш өске-даа инженер-техниктиг ажылдакчыларга бээр немелдерни доктаадын тургузары-биле СССР чазаанның шиитпирлериңде баш удур көрдүнген акша-хөрөнгилериниң күсели-биле, а ол ышкаш чаңгыс дай штаттар база штат нормативтери-биз, деп-ээрге, инженер-техниктиг ажылдакчыларның болгаш албан-хаакчыларның санын кызырганының түңнелинде алдынган ажыл-агыйның шалың төлевириниң фондузунуң камналгазының күсели-биле төлеп бээр.

Бүдүрүлге каттыжышкынарының (комбинаттарның, эртем-бүдүрүлге каттыжышкынарының, үлетпүр бүдүрүлгелериниң, тудуг болгаш сеңгелге-тудуг организацияларының мастерлериңге «I класстың мастери» база «II класстың мастери» деп аттарны тыпсырының чурумунуң дугайында чаңгыс дай дүрмүге таарыштыр, айыттынган специалистерге класстыг аттарны тыпсырының база немелдеп төлеп бээринде чүүл дүрмүнүң дутайында дүрмүнү ажылдан кылырын болгаш кодээ ажыл-агый ажылдакчыларының профэвилелиниң ТК-зы-биле дугурушкан бадылаарын ССРЭ-ниң Кодээ ажыл-агый министерствозунга дааскан.

Бүдүрүлгениң бедик шынар болгаш сан көргүзүглерин чедип алганы, үлегерлиг ажылы болгаш опаалдаларны чедиишкиниг күүсеткени дээш, бригадаларның ажылчыннарын профбодүктери-биле дугурушканын ёаугаар үлетпүр бүдүрүлгелериниң бүдүрүлге участоктарының мастерлериңге доктааткан чурум-биле база пегелделер-биле бригадаларның удуртукчуларының эргезинге квартал санында чүскайлап бээри турар шаңнал фондузунуң хөрөнгилериниң күселиле шаңнаар эргени совхозтарда болгаш күрүенің өске-даа кодээ ажыл-агый бүдүрүлгелериниң бүдүрүлге участоктарының, бригадаларның, фермаларның база бүдүрүлгениң ортумак звенозунуң өске-даа кезектериниң удуртукчулары болур ажылче шилчээн кодээ ажыл-агыйның специалистерин чурттагга шөлү-биле бирги эвлегде хандырар.

Совхозтарда болгаш күрүенің өске-даа кодээ ажыл-агый бүдүрүлгелериңде үнүш база мал ажылының бригадаларын баштап турар кодээ ажыл-агый специалистерге бо доктаалда көрдүнген чиигелделериниң база күш-ажыл төлевириниң чурумун үнүш база мал ажылында участоктарны, фермаларны, бригадаларны болгаш бүдүрүлгениң өске-даа кезектерин баштап турар кодээ ажыл-агый специалистериңе доктаадын тургузарын колхозтарга сүмелээн.

Колхозтарда, совхозтарда болгаш күрүенің өске-даа кодээ ажыл-агый бүдүрүлгелериңде салбырларны, бригадаларны, фермаларны болгаш бүдүрүлгениң ортумак звенозунуң өске-даа кезектерин баштап турар специалистерге бирги эвлегде садары-биле чиик автомобильдерни болгаш кожуглуг мотоциклдерни тускайлап бээрин (рынок фондуларының күселе-биле) хандырарын эвилелдешкен республикаларның Министрлер Чөвүлелдеринге саналдаан.

Колхозтарда, совхозтарда болгаш күрүенің өске-даа кодээ ажыл-агый бүдүрүлгелериңде салбырларның, бригадаларның, фермаларның база бүдүрүлгениң ортумак звенозунуң өске-даа кезектериниң удуртукчулары болур ажылче шилчээн кодээ ажыл-агыйның специалистерин чурттагга шөлү-биле бирги эвлегде хандырар.

Салбырларның, бригадаларның, фермаларның болгаш бүдүрүлгениң ортумак звенозунуң өске-даа кезектериниң удуртукчулары болур ажылче шилчээн кодээ ажыл-агыйның специалистерин чурттагга шөлү-биле бирги эвлегде садары-биле чиик автомобильдерни болгаш кожуглуг мотоциклдерни тускайлап бээрин (рынок фондуларының күселе-биле) хандырарын эвилелдешкен республикаларның Министрлер Чөвүлелдеринге саналдаан.

Колхозтарда, совхозтарда болгаш күрүенің өске-даа кодээ ажыл-агый бүдүрүлгелериңде салбырларның, бригадаларның, фермаларның база бүдүрүлгениң ортумак звенозунуң өске-даа кезектериниң удуртукчулары болур ажылче шилчээн кодээ ажыл-агыйның специалистерин чурттагга шөлү-биле бирги эвлегде хандырар.

Совхозтарда болгаш күрүенің өске-даа кодээ ажыл-агый бүдүрүлгелериңде үнүш база мал ажылының бригадаларын баштап турар кодээ ажыл-агый специалистерге бо доктаалда көрдүнген чиигелделериниң база күш-ажыл төлевириниң чурумун үнүш база мал ажылында участоктарны, фермаларны, бригадаларны болгаш бүдүрүлгениң өске-даа кезектерин баштап турар кодээ ажыл-агый специалистериңе доктаадын тургузарын колхозтарга сүмелээн.

Колхозтарда, совхозтарда болгаш күрүенің өске-даа кодээ ажыл-агый бүдүрүлгелериңде салбырларны, бригадаларны, фермаларны болгаш бүдүрүлгениң ортумак звенозунуң өске-даа кезектериниң удуртукчулары болур ажылче шилчээн кодээ ажыл-агыйның специалистерин чурттагга шөлү-биле бирги эвлегде садары-биле чиик автомобильдерни болгаш кожуглуг мотоциклдерни тускайлап бээрин (рынок фондуларының күселе-биле) хандырарын эвилелдешкен республикаларның Министрлер Чөвүлелдеринге саналдаан.

Колхозтарда, совхозтарда болгаш күрүенің өске-даа кодээ ажыл-агый бүдүрүлгелериңде салбырларның, бригадаларның, фермаларның база бүдүрүлгениң ортумак звенозунуң өске-даа кезектериниң удуртукчулары болур ажылче шилчээн кодээ ажыл-агыйның специалистерин чурттагга шөлү-биле бирги эвлегде хандырар.

Совхозтарда болгаш күрүенің өске-даа кодээ ажыл-агый бүдүрүлгелериңде үнүш база мал ажылының бригадаларын баштап турар кодээ ажыл-агый специалистерге бо доктаалда көрдүнген чиигелделериниң база күш-ажыл төлевириниң чурумун үнүш база мал ажылында участоктарны, фермаларны, бригадаларны болгаш бүдүрүлгениң өске-даа кезектерин баштап турар кодээ ажыл-агый специалистериңе доктаадын тургузарын колхозтарга сүмелээн.

Колхозтарда, совхозтарда болгаш күрүенің өске-даа кодээ ажыл-агый бүдүрүлгелериңде салбырларның, бригадаларның, фермаларның база бүдүрүлгениң ортумак звенозунуң өске-даа кезектериниң удуртукчулары болур ажылче шилчээн кодээ ажыл-агыйның специалистерин чурттагга шөлү-биле бирги эвлегде садары-биле чиик автомобильдерни болгаш кожуглуг мотоциклдерни тускайлап бээрин (рынок фондуларының күселе-биле) хандырарын эвилелдешкен республикаларның Министрлер Чөвүлелдеринге саналдаан.

Колхозтарда, совхозтарда болгаш күрүенің өске-даа кодээ ажыл-агый бүдүрүлгелериңде салбырларның, бригадаларның, фермаларның база бүдүрүлгениң ортумак звенозунуң өске-даа кезектериниң удуртукчулары болур ажылче шилчээн кодээ ажыл-агыйның специалистерин чурттагга шөлү-биле бирги эвлегде хандырар.

Совхозтарда болгаш күрүенің өске-даа кодээ ажыл-агый бүдүрүлгелериңде үнүш база мал ажылының бригадаларын баштап турар кодээ ажыл-агый специалистерге бо доктаалда көрдүнген чиигелделериниң база күш-ажыл төлевириниң чурумун үнүш база мал ажылында участоктарны, фермаларны, бригадаларны болгаш бүдүрүлгениң өске-даа кезектерин баштап турар кодээ ажыл-агый специалистериңе доктаадын тургузарын колхозтарга сүмелээн.

Колхозтарда, совхозтарда болгаш күрүенің өске-даа кодээ ажыл-агый бүдүрүлгелериңде салбырларның, бригадаларның, фермаларның база бүдүрүлгениң ортумак звенозунуң өске-даа кезектериниң удуртукчулары болур ажылче шилчээн кодээ ажыл-агыйның специалистерин чурттагга шөлү-биле бирги эвлегде садары-биле чиик автомобильдерни болгаш кожуглуг мотоциклдерни тускайлап бээрин (рынок фондуларының күселе-биле) хандырарын эвилелдешкен республикаларның Министрлер Чөвүлелдеринге саналдаан.

Колхозтарда, совхозтарда болгаш күрүенің өске-даа кодээ ажыл-агый бүдүрүлгелериңде салбырларның, бригадаларның, фермаларның база бүдүрүлгениң ортумак звенозунуң өске-даа кезектериниң удуртукчулары болур ажылче шилчээн кодээ ажыл-агыйның специалистерин чурттагга шөлү-биле бирги эвлегде хандырар.

ОНГУ БЕШ ЧЫЛДЫҢ ИЙИГИ ЧЫЛЫН ЧЕДИИШКИННИГ ДООЗААЛЫҢАР!

ХӨЙНҮ БҮДҮРЕР ДЭЭШ

Тываның сүт комбинадының коллективи Улуг Октябрьның 60 чыл юбилейиниге күш-ажылчы чедиишкиннерлиг ужурашкан. Комбинаг ниитизи-биле эрткен он айларда ниити продукция бүдүрериниң 249 мун рубльге, продукция сайгарарын 188 мун рубльге планнаан ажыр күүсеткен.

Ассортимент аайы-биле алыр болза, планнаан ажыр саржагны 60 тонналы, чалак сүт аймаан 1053 тонналы бүдүрүп үндүрген. Ол дээрге сүт комбинадының коллективи ниити продукция бүдүрериниң болгаш чалан сүт продуктуларын кылырының талазы-биле 11 айларның планныг опаалдаларын бир ай бурунгаар күүсеткени-дир.

ССРЭ-ниң Дээди Совединиң чедиги сессиязыга эш Л. И. Брежневтиң илеткелиг ССРЭ-ниң чаа Конституциязын Тываның сүт комбинадының бүдүрүлгелериниң коллективтери улуг сонуургал-биле таныышыгаан, түүлдүгээнүп, деткип турарлар. Сүт заводтарының ажыл-ишчилериниң аразында социалистиг чарыш удам кадбарган. Эки шынарлыг хой продукцияны бүдүрери дээш чарыштың мурнуку одуруунда Шагаан-Арыгның, Чадаананың сүт заводтарының коллективтери чорун турар. Кызыл-Мажалыктың болгаш Кызылдың сүт заводтарының коллективтери 10 айларның планныг опаалдаларын база ажыр күүсеткиэзин. Кызылдың сүт заводу ниити продукция бүдүрериниң планын 105,1 хуу, сайгарарының планын 103,8 хуу күүсеткен.

Сүт комбинадының коллективи 1977 чылдың планныг опаалдаларын хуусаа бетинде күүседиптеринге бүзүреалдыг ажылдан турар.

А. КУРАГИНА,
Тываның сүт комбинадында олан кылдызының начальниги.

КҮШ-АЖЫЛЧЫ ТИИЛЕЛГЕ

«Тыва көдээ тудуг» трестиң улуг коллективинден социалистиг хүлээлгелерни хуусаа бетинде күүсединнген аяы күүседиринге чоокшулаан мурнакчы коллективтер хой.

Трестиң база бир ажылнынчи коллективи социалистиг хүлээлгелерни күүсеткенин дыцнаткан. «Тыва көдээ тудугчун» механизация эргелели алдарлыг юбилейге утыыпшыр алган социалистиг хүлээлгелерни хуусаа бетинде, ноябрь 1-де күүсеткен. Онгу беш чылдың баштайгы ийи чылында планда кордүнгенни ёаугаар 3 млн. 774 мун рубль түүлүг механизастаттынган ажылдарны кылыр тургаш, коллектив ону 20 мун рубльге ажыр кылын бүдүргеп. Оон аңгыда тудуг-монтаж ажылдары планнаттынган деңнелиниден 201 мун рубльге база ажыр күүсеттингеп.

Механизация эргелелиниң коллективи Туранда курбанк, «Кызыл тараачында» клуб тудугларының тавазын тургузун, чер ажылдарын кылын доозкан болгаш «Барлыкта» клубтун, «ССРЭ-ниң 50 чылында» быжаа кажаазының, «Бүренде» инек кажаазының тудугларынга хереглээр чыып эптээр конструкцияларны монтажлаагаш ой-шаанда чорупкан.

Ол эргелелден Петр Анисимович Безеревтиң бригадазы бедик көргүзүглерни чедип алган болгаш чарыштың тивилекчизи болуп, йнылгараан. Ук бригада ноябрьның 1-ге чедир онгу беш чылдың ийи чылының планныг опаалдаларын 1,5 катап ажыр күүсеткени онза. Шак мындыг шалынчыларга эргелелдиң бүгү коллективи чоргаарланыр. Дурзулгалыг бригадир П. Безеревтиң бригадазындан монтажник В. Дахнов, автокран машинизи В. Скиба, машинист В. Петров, чолаачы С. Килин олар опаашкан ажылынга бедик харыысалгалыы, быжыг чурум-сагыллгалыы-биле эш-ёорүнге эки үлегер-чижекти көргүзүп турар.

Ажыл-ишчи коллектив ССРЭ-ниң Дээди Совединиң тоску чыыжының эдлчет чок чедиги сессиязынга эш Л. И. Брежневтиң илеткелин, ССРЭ-ниң чаа Конституциязын улуг сонуургал, ыяк түүлдүгээнүп-биле уткаан.

Мурнакчы бүдүрүлгениң коллективи улуг байырлалдың күш-ажылчы эдлчээн уламчылавышаан, чыл тоңуүзүнге чедир арткан үеде темпнин кошкатпазын шиитпирлээннер.

М. ПОПОВА,
«Тыва көдээ тудуг» трестиң кылдыс эргелекчиэн.

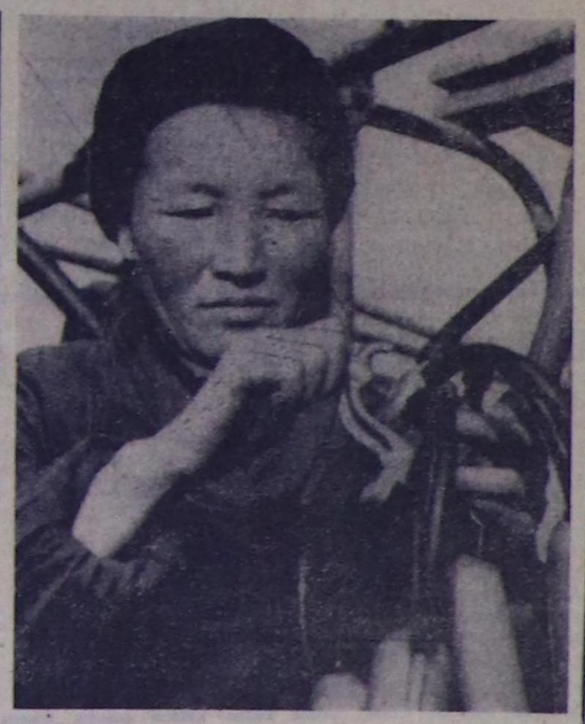

«Саяш» совхозтуң Могай сүт-баралы фермазының саанчылары ниити фермага хамаарыштыр бир шектен чылда 2500 литр сүттүг саан алыр деп хүлээлгени алган турган. 10 айларның түңнели-биле ан көөрге ол хүлээлге күүсеттинер. Ферманың ламдык саанчылары ам бээри бир шекке опааштыр 2500 литрден хой сүттүг саан алган. Оларның бирээзи Анай Байкараевна Калчан-оол.

ЧУРУКТА: Могай фермазының саанчызы А. Калчан-оол саалда мурнунда.

А. ЗАЙЦЕВТИҢ фотозу.

ЭРЕСТИГ АЖЫЛДААН

Октябрьның социалистиг Улуг революциязының алдарлыг 60 чыл юбилейин төлептиг уткуур дээш Хову-Аксының металлургтары, дагжылары күш-ажылчы эдлчетлерге палыпчы ажылдаан.

Кобальтылыг комбинаттың дагжылары онгу беш чылдың баштайгы ийи чылының руда тывар планын сентябрьның төнчүзүнде-ле бүрүн күүседип, алдарлыг 60 чыл юбилейге күш-ажылчы чедиишкинин турасказатканнар.

Мен болум даг цехинин ламповщиказы болуп ажылдап турар мен. Коллективимнин ол чедиишкиннеринге күш-ажылчы үлүүмүг база киириштиргенимге өөрүп турар мен. Плаидан ажыр 3800 тонна руданы дагжылар бергеннер. Бо чылдың тос айларында күш-ажылдың бүдүрүкчүлүү 10 хуу бердээн.

Чер иштинге ажылдарга хереглээр материалдарны, деригхерекселдерни камның ажыглаанының түңнелинде дагжылар 1200 рубльдин камналгазын алганнар.

Байырлал бүдүүзүнүн күш-ажылчы палыпчы эдлчээнге туржуп, социалистиг чарыштың мурнуу одуруунда коммунистер чорун турган. Оларга Геннадий Дербенев, Владимир Кинжибаев, Николай Инсарев болгаш оон-даа өскелерни хамаарыштырып болур.

Бригадалардан А. Б. Семыкиннин дагжылары социалистиг чарыштың тивилекчилери болган. Оларның көргүзүглери комбинатта эң белик.

Ч. СОДУНАМ.

Хүлээлге күүселдези

ЭКИ ТҮҢНЕЛДЕРЛИГ ДООЗАР

Республиканың садыг, коммунал, амыдырал хандырылгазының ажылдакчылары, Улуг Октябрьның 60 чылынга алдар болдурган социалистиг чарышка кириишпишаан, боттарының күжениишкиннерин ажылдың шынарын, хандырылганың культуразын бедидериниче, социалистиг хүлээлгелерин күүседиринче мобилизастап турган, чогуур түңнелдерни чедип алган.

Күрүне болгаш кооперация садыының үүрнектеп садар бараан саарылгазының 10 айдар планы 102,1 хуу күүсеттингеп. Бараан саарылгазы эрткен чылдың ол үеэн-биле деңнээрге, 9 миллион рубль ковудээн.

Садыг болгаш ынаты чөмнелге талазы-биле социалистиг хүлээлгедо ноябрь 7-ге чедир планнаан ажыр 850 мун рубльдин бараанын садар тургаш болза, хөрек кырында 2024 мун рубльге саартынгаш, хүлээлге 2,3 катап ажыр күүсеттингеп. Чылда планнаан ажыр орулга алырының хүлээлгези 2,5 катап ажыр күүсеттингеп. Ниити чөмнелге черлериниң боттарының продукциязын планнаан 1,5 хуу ковудедир дээн хүлээлге 5,3 хуу кылдыр ажыр күүсеттингеп. Чонуун хөрегелии дозу хандырары-биле Садыг министерствозу болгаш Респотребсоюз фондуга немей 2,9 миллион рубльдин бараанын садыг алгаш.

Күрүне болгаш кооперация садыының үүрнектеп садар бараанларын үштүн бирии, Кызылдың үлетпүр садыында 63 хуузун, Кызылдың ажыл-чем садыында — 40 хуузун, Чөөн-Хемчик райпозунда 42,5 хуузун бараанны боду шилип алыр арга-биле садыгаан турар. Ирмарказар, делгелге-садыглаашкыны, бүдүрүлгелерге барын садыглаары, магазинге-де хен быжын бээри чергелег немелде ачы-дузапы чонга көргүзүп турар. Кадрларны массалыг мергежилге бөредии, билиин бедидии турар. 500 хире кижини өөреткен, 2 муг ажыг кижиниң билиин бедиткеп.

Октябрьның 60 чылынга алган хүлээлгелерин Садыг министерствозунуң чагыртазында бүгү организациялар күүсеткен. Хову-Аксының холушкак садыы он айлар планны октябрь 25-те күүседир хүлээлгелиг турган, октябрь 19-та, Кызыл ажыл-чем садыы 28-тиң орунга — 23-те, Кызылдың үлетпүр база холушкак садыглары октябрь 25-те күүсеткилээн. Столоказалар болгаш ресторанныр трези бодуун продукциязын сайгарар талазы-биле хүлээлгезин 16 хонуг эрте күүсеткен. Кызыл, Чөөн-Хемчик, Улуг-Хем райсолары, «Тывалелге» совхозта рабкоон социалистиг хүлээлгелерни хуусаадан эрте дооскаының рапорттаанар. Шуптуг 29 садыг организацияларының 24-үү бедиткен хүлээлгелерин күүсеткен.

Чөөн-Хемчик райпозунуң 2,5 дугаар магазиннери чыл планныг он айларда күүсеткеп. Кызыл хоорайның № 10 магазини, № 17 столоказы беш чылдың ийи чылдарының планын ноябрь 4-те, Элегес-Аксының бот-орулга-чарылгадыг садыы ноябрь 5-те ийи чылдарның планын күүсеткилээн.

Амыдырал хандырылга министерствозунуң шугуму-биле ноябрь 7-ге чедир ажылчы чонга 17 мун рубль түңнүг немелде ачы-дуза чедирер дээн хүлээлге он айларда 18,8 мун рубльге күүсеттингеп. Социалистиг хүлээлгелерни Шагаан-Арыгның, Эрзинниң, Моңгун-Тайганың, Кызыл хоорайның амыдырал хандырылга комбинаттары болгаш өскелер-даа эки күүседип турар. Оларның хүлээлгезинде, планнаан ажыр коммунал-чурттагга ачы-дузазын 26 октябрь 25-те, даараныла фабриказының платье даараар бригадазы—октябрь 27-де рапорттаан. Бо системада 30 ажыг ниити 1978 чылдың үлүүзүнде ажылдап турар. Хоорайның амыдырал хандырылга комбинадының идик даарактыры Шатохин, фотограф Любошников—1978 чылдың апрельдиң, Туран комбинадының бызыкчызы Смирнова—июльдуң, Хову-Аксында нарикмахер Соломатова— августуң үлүүнде ажылдап турар.

Социалистиг чарышты бо адырда организастап турарының-да четпестер база бар. Оон түңнелинде Чадаананың, Бай-Хаактың, Тожунуң, Ак-Довуракның, Хову-Аксының, Бай-Тайганың амыдырал хандырылга комбинаттары он айларның планын күүсеткеп.

Чурттагга-коммунал ажылагай министерствозунуң коллективтери социалистиг хүлээлгелерин эки күүседип турар. Оларның хүлээлгезинде, планнаан ажыр коммунал-чурттагга ачы-дузазын 26 мун рубльге сайгарары, планнаан ажыр 17 мун орулга алыры, чаартыкчы санаалдарны шиигээткенинден 10 мун рубль экономиктиг ажыкты алыры көрдүнген. Ол хүлээлгелер ноябрь 1-де күүсеттингеп, он айларда 80 мун рубльдин ачы-дузазы чедиртинип, хүлээлге үш катап ажыр күүсеттингеп. Планнаан ажыр 18 мун рубльдин орулгазы, чаартыкчы санаалдарны шиигээдин алганындан хүлээлгеден 7,2 катап хой ажыкты алган. Кадрлар белеткээринде хүлээлгези күүсеттингеп, чурттагга бажыңнарының сеңгелгезин дүрген доозар хемчеглер алдынып турар.

Садыг, амыдырал болгаш коммунал хандырылгаларының ажылдакчыларының моон соңгаар соруглазы болза, социалистиг чарышка чедип алган эки түңнелдерни быжыглавышаан, онгу беш чылдың ийигги чылын бүгү көргүзүглер-биле эки түңнелдиг доозары болур.

СЪЕЗД АЖЫТТЫНГАН

Москвага ноябрь 10-да Ажылчылар ниитилелдерииниң эвилелдиниң VI Бүгү-россия съездизи ажыттынган. Росохотрыболовсоюзтуң баштаар черинин даргазы А. И. Корольковтуң ол хой-ниитининг спортчу ажыл-агыйжы организациязының ажылының дугайын СЭТА-ның корреспондентизиниң дилээн ёаугаар чугаалаанын болза:

— Бистин ниитилелдерге 163 миллион гектар шөлдү даандырган. Ол дендин делгем черде беш муң хире ажы болгаш балыкчы ажыл-агыйлары тургускан. Ниитилел черлери дириг амытаннарның болгаш балыктарның курлавырын катап тургузар дээш улуг ажылды кылган. Балык өстүрер черлерни кылын, биотехниктиг хемчеглерни боттандырар, дириг амытаннарга аъш-чем суурун тургузарыбыле сөөлгү дөрт чылда 40 миллион ажыг рубльди чарыдаап. Дириг амытаннарның саны улам көвүдеп турарыбыле холбаштыр, күрүнеге аныыр болгаш балык продукциязын садары база улгадып турар.

Бойдустуг хүндүлеп коруу ниитилелдер кежигүннери боттарының кол соруглазы деп санаан турар. Чогум-па ол чорук оон байлаашын немежип, ковудээриңге дузалаан турар. Дириг амытанпарны, балыкты немештир өстүрер черлерни, камгалалдыг девискээрлерни организастаары үргүлүлеп турар, амгы үеде бүгү шөлдүң 13 хуузу аңнарга болгаш куштарга «хостуг-шөлээн черлер» боон турар.

СӨЗҮВҮС ЭЭЛЕДИВИС

«Кзл-Хем» хомүд-даш разрезиниң Чадаана участогунуң коллективи юбилейлиг чылдың планын Октябрь байырлалын таварыштыр күүседир дээн хүлээлгезин эрестиг боттандырган. Бистиң коллектив бо чылын 162 мүң ажыг рубльдиг продукциязын сайгарар планныг турган. Ол барык үш ай бурунгаар күүсеттинди. Мынангаш онгу беш чылдың үшкү чылының планын недиишкинниг боттандырарынга бүзүреддиг магадылал тургустунган.

Участоктуң цехтериниң аразында чарыштың түннелдерин байырлал бүдүүзүндө түннеп үндүрген. Анаа мээн ажылдап турарым даг цеги эки көргүзүгленииг деп санаткан. Хөмүр-даш тывыжы колдуунда бистиң цехтиң ажылынган кол хамаржыр. Хөмүр-даш чыдар черниң кырында довурак, дашты баш бурунгаар чайладып алыры, одаар түүлүү казып тывары, чүдүрүп чорудары бистен хамаржыр.

Тываның барын талакы районнарын одаар түүлбиле хандырып турар бистиң участок ажыглалга киргенден бээр элээп үр үе эрткен. Черниң үстүкү каңдынга чыткан хөмүр-даштың курлавыры эвээжеп, чыл келген тудум ханылап бар чыдар. Мынангаш хөй довурактыг бистер, чер үттенчилери, буза тепсип, экскаваторщиктерге ажылды белеткеп берип турар бис.

ГСБШ-200 маркалыг машинада үш кижи ажылдап турар бис. Техникавыстың бүдүрүкчүлүү улуг. Элчегде 86 погон-метр черни үттээр бүдүрүкчүлүг. Бистер 105—110 погон-метр чедирип турар бис.

ССРЭ-ниң чаа Конституциязын чугаалажып көрүп турган үеде ол багай эвес көргүзүгүнү чедип ап тургаш, беш чылдың үшкү чылының планын дөрт ай бурунгаар күүседир дээн хүлээлгени алган бис.

И. КОЧАН,
Чадаана участоктуң ажылчыны.

ҮЛЕГЕРЛИГ МАРШРУТ ДЭЭШ

Тываның транспорт эргелелиниң Кызылда пассажир автотранспорт бүдүрүлгезиниң бригадалары Улуг Октябрьның 60 чылын чедиишкинниг уткуп алган. Бригадалар аразынга калбарган социалистиг чарышка мээң удуртканым коллективтив бирги черни чаалап ап, эрткен айларның планын 105 хуу күүсеткен болгаш автобустарның маршрутче үнериниң коэффициентизин улгаттырган. Бригаданың он тос чолаачылары шуптузу боттарынга алган социалистиг хүлээлгезин күүседипкеннер. Ылаңгыя чолаачылар М. Фокин, А. Камонин, В. Дедушкин олар чарышка тиилеп, коллективте үлегерин көргүзүп турарлар. Олар бөгүн байырлалды боттарының № 2 маршрутка күш-ажылчы эзэлчээ-биле демдеглеп эрттиргеннер.

Бистиң бригаданың он беш автомобильдери шуптузу техниктиг байдалы эки, үргүлчү рейсче үнер аргалыг боол турар. Ол дээрге найысылалдың кудумчуларының № 2 маршрудун үлегерлиг маршрут болдурар дээш бистиң бригаданың демиселиниң түннели-дир.

Бүгү совет үстүн, делегейниң буруңгаар депшилгелиг кижилериниң байырлалы — Улуг Октябрьның 60 чыл юбилейинге алдар болдурган хүлээлгевисти күүседип, херек кырында боттандырган-даа болзувусса, бистер күш-ажылчы темпини моон-даа соңгаар кошкатпайн, чыл планын хуусаадан эрте күүседирин катап хүлээнген бис.

Мен бодум Улуг Октябрьга алдар кылдыр алган хүлээлгемни 123,3 хуу күүсеткеш, бо хүнниерде 1978 чылдың январь айының үлүүнде ажылдап турар мен. Бистер Коммунистиг партияның, ооң эш Л. И. Брежневке баштаткан ленинчи Төп Комитединиң, Совет чазактың хүн бүрү сагыш салыышкынынга харыы кылдыр моон соңгаар-даа кызымакай ажылдазрывысты хүлээнип тур бис.

В. ФАДЕЕВ,
Кызылдың пассажирлер АТБ-зинде чолаачылар бригадазының бригадири.

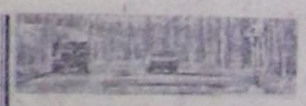

АМЫДЫРАЛ ЭКИ-ДИР

Тандының делгем ховуларынга совхоз сүргүн кадарып чораан, амгы үе-биле эрткен үени деңнеп бодап, амыдыралдың магалыынга оөрүшкүнү илередир состер бээп тыныйн баар мен. Каш малын азырап остүрер дээш ядыы араттарның канчаар түреп, байларга дорамчыладып, дарладып чораанын амгы салгалдың кижилэрй шупту дыңнаап, билир.

Республикавыстың экономиказында көл черни мал ажылы эзлеп турар. Ооң кайы-даа булуңунга баар болзуңарза—мал-ла, мал. Ынчангаш Тывага мал ажылын улам хөгжүдер талазыбиле чугула доктаалдарыдаа хүлээп алган болгай. Ону амыдыралга боттандырар дээш бистер, малчыннар, кызымак ажылдап турар бис.

Республиканың бүтү ажыл-ишчилери-биле бир домей, Улуг Октябрьның 60 чыл юбилейиниң ажыглалгазын ажыглаттырып, төрүүр хой бүрүзүнден чаш төлдү менди камгалап алыр, хой бүрүзүнден 3 кг ажыр дүктү кыргыр алыр, кыштаглаашкынга чедиишкинниг белеткевирни ында айыттынган.

Эрткен кыштың берге үелеринде ховувусту менди кыш ажырып, эки түннелдерни чедип алдывыс. Малчын кижиниң эки түннелдери дээрге-ле чайгы семиртилгени организастыг эрттиргенинден, кышка ооң эки белеткевгенинден кол хамаарыкыр болгай. Ынчангаш юбилейлиг бо чылда коданымда төрүүр хойларымның чаш төл бүрүзүн менди камгалап алдым. Төрүүр 100 хойга опаалтыр 111 хураганы алганывыс, хой бүрүзүнден 4 кг дүктү кыргаанывыс — бистиң хойжу ог-бүлениң Улуг Октябрьның 60 чылынга төлептиг белээвис болган.

Амыдырал магалыг-дыр. Бүгү-ле үвени кижиниң чаагай чоруунга бараалтадып турар мынаар чүрттүү хамаатызы болганымга чорташарланып, холуң дыңзыг, үзел сорукчур ажылдап, чонумга бараан боол чор мен. Оң—Улуг Октябрьның хабыразы, ооң кежин-дир. Ол улуг байырлалга күш-ажылчы чедиишкиннерлиг ужуражыр дээш кызымак ажылдаанывыстың түннелинде 1977 чылда малдың чаш төлүн бүрүн камгалап алыр талазы-биле Таңды районда калбарган чаныышка үшкү черни бистиң ог-бүленнис эзледи.

Байырлалга төлептиг белектериг ужурашсывысседаа, моон соңгааргы сорулгаларже база кичээнгей салып, ооң күүсеттинериниң магадылалын тургузар дээш кызымак ажылдап тур бис.

БАЙЛАК-ООЛ ОЮН,
Тываның Дүржүлге станциязының хойжуу.

ЧОНУМГА АЖЫКТЫГ

Бо чылын дүжүт ажаалдазы дыка-ла нарын байдалдарда чоруттүнган. Таразының үнгени-даг шоолуг эвес, агаар-бойдус уржуун катнан. Ынчалза-даа бистиң совхозтуң тараажылары бүгү күжүн, арга-мергежилин мөңнөп, ажаалда-транспорт отрядтарын тургузуп тургаш, 6,5 мүң гектар черниң тараазын шуптузун ажаап алган. Бир гектардан 13,2 центнер дүжүт алдынган. Улуг Октябрьның 60 чыл юбилейинге чедиишкинниг ужуражыр дээш социалистиг чарышка мээң өөрүм: Социалистиг Күш-ажылдың Маадыры Дойбан Даваа, Макар Шимит, Сергей Опанай, Владимир Барбалдай мурнаичылар болуп, хөй тараны кестирип, бастырган.

Сес класс доозкаш, шериг чораан соонда, Балгазынның механизация училищезинге кирип алдым. Бистиң тараалаң районувуска трактористер, комбайнерлер чүнүдаа мурнунда херегин бодаан мен. Оон-биле кады мен ындыг мергежилдерге ынак турдум, чүге дээрге олар кижилерниң чаагай, тодуг-догаа чоруунга барзан болуп турар. Бо чыл-биле ам 16 чыл дургузунда чер ындарып, тараа тарып, ону ажаап келдим.

Бөдүүн тараажы мээң күш-ажылымны үнелеп, Совет чазан «Күш-ажылчы шылгарал» медаль-биле, «Хүндүлелдиң Демдээ», Күш-ажылчы Алдар орденнер-биле шаңнаан. Мен оларны ам-даа эки ажылдаар изиг күзел-биле хүлээп ап, партиямга, чазаамга өөрүп четтиргенимни илередип чоруур мен.

Октябрьның ачызында эртем-билигни чедип ап, ажылдаар, чонумга бараан болур аргалыг болган мен. Оон башка мээң салымчолум та кандыг турар ийик. Ынчангаш бо чылын, юбилейлиг болгаш чаа Конституччия хүлээп алган чылда, улам эки ажылдаар деп шиитпирлээн мен. План ёзугаар 300 тонна тарааны бастырар ужурлуг турган мен. Хүлээнгеним—500 тонна. А херек кырында 625 тонна тарааны комбайнымның бункеринден шаңнарже чоруттум. Бо өргүзүг—районда бедии болганы мени өөрткен: ачылыг Улуг Октябрьга эвээшбиче-даа болза белээм ол болду.

С. ОЮН,
СЭКП-ниң XXV съездизи аттыг совхозтуң комбайнери.

АК ЧЕМ

Сүт. Ол дээрге тыва улустуң эң-не хүндүлүг чеми. Тываларның бүгү-ле эки чүвени сүт өңү-биле дөмейлеп, кезээ шагдан бээр аас-кежик, хосталга дугайында күзел-бодалы сиңнишкен тоолдарда хөлдер, сүтларны бээп сүтке дөмейлеп чораапы таварылга эвес. Олар эң-не эргим, күзенчит аалчыларын база-ла кадак кырында салган аякта куткан сүт-биле уткуурлар.

Саггап сүттү саваларжо саарылдыр күдүп тура, шаапда, революция мурнунда, ядыы кижилер кыштың соогунда, чайның изиинде хилинчектенип, байларның чеже-даа малын азырап чорза, оларның савазында сүдүн ширер эргеи чок чораапнар.

Улуг Октябрьның чыртыкылыг чаңгыыдан, алдарлыг «Авроранып» даштаапкынындан одунган арат чон кээргел чок дээргилериң эрге-чагыргазын дүжүр октаап, кижини кижи молчүүр, дарлаар, дорамчылаар чорукту үндезини-биле уяткан, кинчибектен хосталган аас-кежиктиг чонпуң күрүнезин чер кырынга бир-ле дугаар тургускан соонда бүгү малмаган чонпуң бодуңуу болуп, ооң амданныг-чаагай сүдүн ам-на күзээлзе-биле ширер аргалыг болган бис. Бөгүн ону чап-чаа төрүттүгген чаштардан эгелээш, пазыпан кыраапнарга чедир ижип, чаа саггап арыг ак сүттү магазиннерде садып турар. Ол дээрге чемниң экизиниң экизидир.

Мээң кылып турар ажылым — ол буянныг чемни кылып бүдүрери, аңаа сеткилимден чоргаарланыр мен.

Бо фермага кээп, инек саан эгелээнден бээр ам 10 чыл чеде бердим. Мында найыралдыг, эки коллектив тургустунган, орус, тыва саанчылар кады ажылдап, чүрттап турар бис. Оларның аразында маңаа үр үеде ажылдап келген арга-дүржүлгалыг-даа. күш-ажылчы амыдыралче чаа-ла ханылап кирип турар аныяк-даа кижилер бар. Хоочуннар — аныяктарның бүзүлүг башкылары, дагдыныкчылары.

Бисте планныг даалгаларын, социалистиг хүлээлгелерни чедиишкинниг күүседип турар мурнакчылар база эвээш эвес. Чижек чылдыр Галяна Самусьту, Лиша Круглованы, Валя Лансакты дээш оскелерниидаа аттарып алдап болур. Оларның аразында Г. Самусь бо чылдың планныг даалгазын долузу-биле күүсеткеп, ам келир чылдың үүүнде киириштир ажылдап турар.

Мен бодум 30 инек саан турар мен. Эрткен тос айларда бир инекке опаалтыр 2311 килограмм сүт сагдым. Ам бо хүнниерде бодумнуң хүүда планымны, социалистиг хүлээлгемни айыттынган хуусаадан эрте күүседир дээш бүгү күжүм салып ажылдап турар мен.

А. КАЛЧАН-ООЛ,
Бии-Хем районда «Саян» совхозтуң Могай сүт-бараан фермазының саанчызы.

Көшкен-оол Магаевич Монгуш—«Алдан-Маадыр» совхозтуң Ак-Даш сүт-бараан фермазының инек кадарчызы. Ол мал ажылынга ажылдап-ла 20 чыл чедип турар. Көшкен-оол Магаевич төрүүр 100 баш инекке онаалтыр бо чылын 86 бызаны алган. Кадарган инээнин күш-шыдалы, сүткүрү эки.

Кыштаглаашкынга ферма эки белеткеген. Ында Көшкен-оол Магаевич Монгуштуң үлүү улуг. К. Монгуш—аныяктарның дагдыныкчызы. Инек кадарарынга аныяктарны оөредип алыр дээш ол шудургу ажылдап келген. Ооң дузалакчыларының бирээзи—кадарчының бодубуң оглу—Сергей. Ол шериг албанындан халажын келгеш, ам ийнги чыл инек кадаржып турар.

ЧУРУКТА: инек кадарчылары адашкылар Көшкен-оол, Сергей Монгуштар.

А. СОКУРОВТУҢ фотозу.

ХҮННҮҢ ЧУГУЛА АЙТЫРЫЫ

«1977—78 чылдың үезинде мал кыштаглаашкынын чедиишкинниг хандырар талазы-биле хемчеглер дугайында» СЭКП Төп Комитединиң болгаш ССРЭ-ниң Министрлер Чөвүлелиниң докталын база «Мал кыштаглаашкынынга белеткелди доозарыын болгаш ону чедиишкинниг эрттирериин талазы-биле немелде хемчеглер дугайында» СЭКП обкомунуң бюрозунуң, Тыва АССР-ниң Министрлер Чөвүлелиниң докталын амыдыралга чедиишкинниг боттандырарынын айтырыын Тываның бүгү совхозтарының малчыннары сорук киришкин-биле хүлээп ап, ону боттарының хураддарынга чугаалажып, ажыл-ишчи хүлээлгелерни ап турарлар.

ШАГААН-АРЫГ. Улуг-Хем районда «Найырал» совхозтуң Үрбүп салбырының Саргалда хойжу бригадазының малчыннарының ишти хуралынга мал кыштаглаашкынын чедиишкинниг эрттирер дугайында районнуң мурнакчы малчыннарының кыйгырыын хүлээп албышаап, боттарының мурнунда тургустунуп келген практиктиг сорулгаларны тодарадып алганнар.

Анаа олурушкан малчыннар мал кыштаглаашкынын хүрчаагай эрттирерин, ынчангаш келир 1978 ажыл-агый чылында мал продуктуларын бүдүрерринге, малдың баш санын остүрериңге эки түүпелдериг болуруун хүлээнгеннер.

Хойжулар Сат Очур-оол, Дамдын Маннай-оол, Дойдаа Салбырын олар үүс хойга опаалтыр 95-тен 100 чедир хураганы, бир хойдан-па 2-ден 3 килограмм чедир дүктү алырып, келир чайын боттарының күжү-биле четчир мал чемин белеткээрин дараазында чылдың кыштаглаашкынынга база-ла эки белеткелдиг болуруун хүлээнгеннер.

Бригада иитизи-биле үүс хойдан-на 90-дан эвээш эвес хураганны, хой бүрүзүнден-не ийи килограмм 500 грамм дүктү алыр дээш шиитпирлээш, олла салбырында Белде хойжу бригадазын. социалистиг чарышка кыйгырган.

ТЭЭЛИ. Бай-Тайга районда «Тээли» совхозтуң Найырал салбырының малчыннарының ол дугайында айтырыгны чугаалашкан хураллы ажыл-ишчи байдалга болуп эрткен. Мал кыштагладышкынын чедиишкинниг эрттирер талазы-биле сорулгаларны анаа тодаратхан болгаш малды кыштың берге үезинде менди камгалап алырынын, ооң продуктулуун бедидериниң болгаш баш санын өстүрериниң талазы-биле социалистиг хүлээлгени алган.

Хойжулаар Хертек Сандыжап, Чудук Карын олар малды эки кыштаглаткаш, үүс хойдан-на 95-тен эвээш эвес хураганны, бир баштан ийи килограммдан хөй дүктү алыр, деп сөзүн бергеннер.

Шак мындыг хуралдар «Бай-Тал» совхозтуң малчыннар бригадаларында база болуп эрткилеп турар.

К. МАЛДЫ.

БЕЛЕТКЕЛ ИЙИ АҢГЫ

Мал кыштагладышкынынга белеткел ажылдарын бо чылын «Мурнакчы» совхоз организастыг чоруткан. Ында шээр малдың—54, боданың—10 база хуу малдың 6 коданнарының кыштагларында кажааларны болгаш бажыннарны кышка белеткеп доозкан. Кыштагларының хөй кезинде мал чедип сөөртүп чедирген болгаш ол ажыл ам-даа уламчылап турар. Ынчалза-даа өскө ажыл-агыйдарда улуг чепшеттер бар.

Ылаңгыя бо ажылды «Бай-Тал» совхозтуң удуртукчулары шүүлгеп чорудуп турар. Шивилигде көчөмолчуг-аныяктарның хойжу бригадазының төөгүн бо чылын кылын эгелээн. Төптө тудуг ажылдарын үзүктелиишкинниг, ооңум темп-биле чорудуп келгени-биле ол ажылгалга кирбес чыгыы апарган. Ынчангаш шалыпкын хемчеглер азыры совхозтуң удуртукчуларындан негеттинип турар.

Кайы-даа ажыл-агыйларның кыштагларында суг кудар улуг доскаарлар, оңгачалар болгаш өске-даа дериг-херекселдер чедиишпес. Харын-даа чамдык кыштагларда чүрттелга бажыннарының соңгаларын үреп бээр дээш шилдевээн болуп турар. Кажаалар чылыглаар, кургаг өдек болуп курлавырлаар ажылдар ам-даа доозулбаан.

СЭКП райкомунуң бюрозунуң болгаш райкүүскомнуң катгышкан хуралынга кыштаглаашкынны организастыг эрттирер талазы-биле немелде хемчеглерни чугаалашкан, ажылагыйларның удуртукчуларынга, тускай эргемниглерге, парткомнарга, көдээ Советтерге бо ажылды организастап чорударын хүлээткен. Кыштаг бүрүзүнүң кышка беленин долузубиле хынаап, хүлээп алыр район комиссиязын база тургускан.

Б. БАРБА.

ҮРЕЗИН БЕЛЕН

«Хемчик» совхозтуң ажылишчилери күскү сезон үезинде кызымак ажылдаан. Улуг Октябрьның юбилейинин бүдүүзүнде шаң ажылдакчылары келир чылдың дүжүдүнүң үреэнин долузу-биле арыглап доозкан: 206 тонна кызыл-тас, 187 тонна арбай, 208 тонна суала, 10 тонна чинге-тараа үрезиннери белен. Шаң эргелекчизи Д. Саая. ажылчыннар Д. Ооржак, К. Хомушку, О. Иргит олар эки ажылданнар.

А. ЕВРОП.
Барыын-Хемчик район.

ЯКУТ АССР. Беркакиттс баштайгы поезд чедип келген Тындадан рельстерни он дөрт ай хуусаадан мурнай салган. Октябрьның юбилейинге БАМның тудугжулары тергиин эки белекти белеткеп кылганнар.

«Баметройпуть» эргеледдин 696 тудуг-монтаж поездизиниң Алексей Иванченкога баштаткан «Якутский комсомолец» деп мурнакчы бригадазы Тында-Беркакит участогунга рельстериниң соолгу звеносун салыр эргени чаалап алган. Солагай талазындан оң талазынче бригаданың кежигүннерн Г. Адамов, В. Филиппов, С. Домоненкай, бригадир А. Иванченко, И. Сосин, Г. Винокуров, В. Оверетов олар.

Г. КАЛАЧЬЯННЫҢ болгаш В. МАРШКОВСКИЙНИҢ фотозу.

(СЭТА-ның фотохрониказы).

АЖЫЛ-ИШ-БИЛЕ

Улуг Октябрьның 60 чылынга күш-ажылчы белектерлиг ужуражыр дээш коллективтер, түс-түс кижилер аразында калбарган социалистиг чарышка бедик көргүзүглерни чедип алыры-биле Тываның ыяш ажыл-агыйының ишчилери кылымак ажылдааш, улуг байырлалга чедиишкиннерин бараалгатканнар.

Тываның ыяш ажыл-агый эргелели он айларда үлетпүр продукциязы бүдүрериниң ишти планын 107,4 хуу, продукция сайгарарының 108,6 хуу күүсеткен болгаш планнан ажыр 147 мүң рубльдиг продукциязын бүдүрүп, 178 мүң рубльдиг баразының сайгарган. Оон түүнелинде бүдүрүлге планнан ажыр 16 мүң рубльдиг орулгазын алган. Оон аңгыда, тудуг ыяжы сөөртүрүүн, дилиг материаддары белеткээриниң, чонпуң хереглел баразаннарын бүдүрериниң талазы-биле кол көргүзүглер база ажыр күүсеттинген. Эрткен чылдың бо үези-биле деңнээрге, күш-ажылдың бүдүрүкчүлүү 49 хуу өскен.

Ыяш—хөрээниүн үнүш-дүжүткүр болур чоруунуң үндезини. Ынчангаш чылдың-на ховаларга ыяш олуртулгазынче доктаамал кичээнгейни угландырып турар бис. Ам 2102 гектарда олурткан ыяштар өзүп турар, 313 гектарда ыяш дилиндээп олурткан бис.

Ниитиниң малынга четчир чем-суурну белеткээринге республиканың ыяш ажыл-агыйларының коллективтериниң киириштирип турар үлүг-хуузу база эвээш эвес. Ол талазы-биле планныг опаалдаларывысты чылдың-на ажыр күүседип турар бис. Бо чылын бистин эргелелдиң ыяш ажыл-агыйларының коллективтери 600 тонна сиген кезип белеткээр хүлээлгезин 1000 тоннага чедирген болгаш витаминниг сиген далганын 183 тоннага белеткээн.

Республиканың ыяш ажыл-агыйларының ортузунда калбарган социалистиг чарышка дээре түүнелдерни чедип ап, Улуг Октябрьның 60 чылынга күш-ажылчы белектерлиг ужуражыр дээш чарышка Балгазының болгаш Тожуүн ыяш ажыл-агыйлары тиилекчи болган. Ол ыяш ажыл-агыйлары Улуг Октябрьның 60 чылының байырлалында онгу беш чылдың ийи чылының планныг опаалдаларын күүсеткеннер.

Планныг опаалдаларны хуусаа бетинде күүседиринге төлептиг үлүүн киириштирип турар мурнакчылар ыяш ажыл-агыйларында хөй. Ылаңгыя Балгазының ыяш ажыл-агыйында трактористер М. Тапышпан, С. Бочкарёв, ыяш белеткекчизи М. Чумасов, бызанчы О. Данаа болгаш оон-даа өскелерниң кызымак ажылынга чоргаарланып турар бис. Ыяш сөөртүр машинаның чолаачызы Е. Загайнов, ыяш белеткекчизи Д. Күжүгет, ыяш белеткээр цехтиң ажылчыны В. Ооржак, Тожуүн ыяш ажыл-агыйының лесниги Н. Владимиров, ыяш ажыл-агыйларының хоочуннары В. Барнов, Н. Середина, В. Новиков, И. Романенко, Ю. Кривцов, Т. Киприевская, К. Салчак, Д. Доржу болгаш оондаа өскелерниң кызымак ажылы бисте мактадыг.

Улуг Октябрьның 60 чылынга республиканың ыяш ажыл-агыйларының коллективтери күш-ажылчы белектерлиг ужурашкан. Мурнувуста сорулгалар, кылыр ажылдарывыс хөй. Онгу беш чылдың ийиги чылының планныг опаалдаларын хуусаа бетинде күүседириң—кол сорулгавыс ол.

М. ГАКОВ,
ыяш ажыл-агый эргелелиниң нэчальниги.

Идей-политиктиг амыдыралдың төвүнде

● Эш Л. И. Брежневтиң «Улуг Октябрь болгаш кижи төрелгетенниң депшилгези» деп илеткелин өөренир дугайында

СЭКП ТК-ның, ССРЭ-ниң Дээди Совединиң болгаш РСФСР-ниң Дээди Совединиң Октябрьның социалистиг Улуг революциязының 60 чыл оюнга тураскааткан байырлыг хуралынга эш Л. И. Брежневтиң «Улуг Октябрь болгаш кижи төрелгетенниң депшилгези» деп илеткели партияның, бүгү совет улустуң идей-политиктиг амыдыралының төвүнде туруп турар. Ол болуушкунуңа канчаар-даа аажок улуг ужурдузалыын, Л. И. Брежневтиң идап үндүрген принципиалдыг үнелээшкиннеринге, идей-теоретиктиг түңнелдеринге болгаш чүүлдеринге коммунистерниң, комсомолчуларның, ажылчы чоннарның калбак массаларының ханы сонуургалын барымдаалап көргеш, партия, комсомол, профсоюзтар организациялары поябрьда болгаш декабрьда дараазында чижек планны ёзугаар тускай кичээлдерни эрттирер:

СОВЕТ ЭВИЛЕЛИ СОЦИАЛ ДЕПШИЛГЕНИҢ АВАНГАРДЫНДА

Улуг Октябрь—социализмче болгаш коммунизмче шилчилгенин, чер кырынга чаа хевирнин кегээрелин тургузарының үезинің эгээн. Ниитилелдиң политиктиг үндезиннериниң үндезин оскерилгелерге, ажылчы ангының, ажылчы чоннарның эрге-чагыргазының канчаар-даа аажок улуг тургузуучу болдунар аргаларының бүдүүлелдиг бадыткаашкыны. Чуртту экономиказында кедергей ханы чаартылгалар. Ажылчы чоннарның угаан-бодап талазы-биле хосталганы, культура революциязы—политиктиг революцияның дүрүм ёзугаар уламчылалы. Россияның улустарының салым-чолунга төөгүлүг эргилде, национал айтырыын шиитпирлээни. Нацияларның чоокшулажышкынының чорудулгазының калбарышкыны. Социал деп болгаш чөптүг чоруктуң принциптериниң бадыткаттынганы.

Сайзыраңгай социализм—Октябрьның идеяларының, совет кижилериң салгалдарының маадырлыг күжениишкиниериниң херек кырында боттуг боттанышкыны, амгы үениң ниитилел депшилгезиниң дээди чедиишкини. ССРЭ-ниң чаа Конституциязы—бистиң чуртувустуң алдан чыл хөгжүдезиниң өндүр улуг түңнелдерин ниитижиткени болгаш бызыглаанны, херек кырында боттуг социализмниң дуржулгазының мөөнеттинген илерээшкини, ёзулуг гуманизмниң, хосталганың болгаш демократияның манифези.

САЙЗЫРАҢГАЙ СОЦИАЛИЗМНИҢ БОЛДУНАР АРГАЛАРЫН АЖЫГЛААРЫ—БИСТИҢ ХҮННЕРИВИСТИҢ БИРГИ ЧЕРГЕНИҢ СОРУЛГАЗЫ

СЭКП-ниң XXIV болгаш XXV съездилери коммунистиг тургузуушкуннуң стратегиязының болгаш тактиказының дугайында. Ниитилел бүдүүлгезивиң интенсивтиг өзүдезинче утланышкын. Сөөлгү он чыл дургузунда чуртту хөгжүлдезиниң эң чугула түңнелдери. Чоннуң чаагай амыдыралын көдүрериниң болгаш совет ниитилелдиң хөгжүлдезиниң оскеда амыдыралчы чугула айтырыгларын шиитпирлээринге чедиишкиннер. Улуг Октябрьның 60 чыл оюн төлептиг уткууру дээш социалистиг чарыштың түңнелдери.

Амгы үениң айтырыгларын перспективаны барымдаалап шиитпирлээринче партияның политиказының уг-шын. Бедик ниитилел эчис сорулгаларынче чүткүлге, идейлиг бүзүрелге, күш-ажылын ёзулуг-ла чогаадыкчы ёзу-биле көөрүнге совет кижилерни кижизидери—коммунизм дээш демиселдиң бирги чергениң сорулгаларының бирээзи.

Партияның болгаш улустуң бызыгын турар чаңгыс эвин, партияга улустуң кызыгаар чок бүзүрели—Улуг Октябрьның идеяларының болгаш херээниң чаа-чаа тиилелгелериниң магадылалы.

УЛУГ ОКТЯБРЬ БОЛГАШ ДЕЛЕГЕЙНИҢ ЧААРТЫНГАШЫ

Октябрьның социалистиг Улуг революциязы—кижи төрелгетен төөгүзүнүң күчүлүг дүргедедикчизи. Социализмниң делегей системазының тывылганы болгаш хөгжээни. Социалистиг революцияның болгаш социалистиг тургузуушкуннуң тодаргай хевирлери болгаш ниити үндезин чүүлдери.

Октябрьның тиилелгези болгаш национал-хосталгалыг шимчээшкининиң чедиишкиннери. Национал хамаарышпас чоруктуң быжыглаары, дарлалдан база молчүгделден хостуг ниитилел дээш, империализмге удур демисел—аныяк күрүнелерниң хөгжүлдезиниң кол угланышкыны.

Делегейниң ажылчы шимчээшкининиң демиселинде чаа үе-чада. ССРЭ-де, өске-даа чурттарда социализм тургузуушкуну болгаш пролетариаттың политиктиг четчиишкининиң бедээни. Капитализмниң кризизи болгаш үндезин чаартылгаларже массаларның чүткүлүнүң өзүлдези. Коммунистиг партияларның боттарының стратегиязын болгаш тактиказын амгы үениң байдалдарынга таарыштыр сайзыраңгайжыдып турары. Марксизм-ленинизм тактиктиг чөпшээрежилгелериниң деңзигүүрүнүң болгаш революстуг демиселдиң үндезин принциптериниң дугайында.

Улуг Октябрь, тайбың дугайында ленинчи декрет болгаш ССРЭ-ниң дашпыкы политиказы. Янзы-бүрү тургузуулуг күрүнелер аразында харылзааларга тайбың кожа-хелбээ догуналашкынның принциптерин бадыткан тургускаы, делегейниң дүшкүүрүг чоруунуң чавырлышкыны—чепсекти эңдере бүдүрериң соксадырывын, бызыг тайбынны хандырарының чугула негелделери, амгы үениң чугула айтырыгларын шиитпирлээринің чугула негелделери. ССРЭ-ниң чаа тайбың эгелекчи саналдары.

СЭКП ТК-ның, ССРЭ-ниң Дээди Совединиң болгаш Совет чазактың делегейниң бүгү чурттарының улустарынга, парламентилеринге болгаш чазактарынга кыйгырыы—Совет Эвилелиниң ленинчи чагыларга, Октябрьның херээнге шынчы чоруунуң чайыпалчак херечензи.

Онгу бен чылды күүседири—бүгү улустуң херээ, совет кижи бүрүзүнүң патриотчу хүлээлгези.

Беш чылдың баштайгы ийи чылының түңнелдери. Партия, күрүне болгаш ажыл-агый удуртулгазының бүгү звеноларында, ажылдаар чер бүрүзүнге организастыг чоруктуу күштелдирери, совет кижилериниң медерелдиг чоруун болгаш харыысалгалыг чоруун бедидери—хүннүң чугула негелдези. СЭКП-ниң XXV съездизиниң шиитпирлерин боттарының хуудаа өөренир, оларга дузаламчы кылдыр лекцияларны, консультацияларны, теоретиктиг чугаалажышкынарны болгаш конференцияларны чорудар.

делегей бо хүннерде

ОКТЯБРЬНЫҢ ӨНДҮР УЛУГ ИДЕЯЛАРЫ

Октябрьның социалистиг Улуг революциязының 60 чыл ою-биле холбаштыр ССРЭ-ге болган байырлал бүгү делегейниң улуг кичээнгейин хаара туткан. Улуг Октябрьның юбилейин совет улус байырлыг, бедик сорук киргеп, партияның болгаш улустуң тоогүлүг чедиишкиннери дээш улуг чоргаарал-биле уткаап деп, массалыг информацияның чепсек-херекселдери демделээн. Юбилейлиг байырладар бүгү чурттуң девискээрине улустуң кодургаүүшкүнүүң болгаш күш-ажылчы маадырлыг чоруктуң күчүлүг чалгыы ышкаш эрткен. Алдарлыг юбилейни байырлап эртиргени Советтер чуртунуң күчүзүнүң улуг көрүдези болган.

Улуг Октябрьның 60 чылы-биле холбаштыр социалистиг чарышка алган хүлээлгелерин Совет күрүнениң хөй санныг күш-ажылчы коллективтери чедиишкиниг күүсеткенинің дугайын илеткээнер деп, даштыкы парлалга дыннаткан. Бодунуң алдан чыл болганының хүнүнде Советтер чурту сүр күштүг болган.

Октябрьның социалистиг Улуг революциязының 60 чылы-биле холбаштыр шериг парадының болган Москваның ажылчы чоннызының төлээлекчилериниң чыскаалының дугайында дыннадыгны бүгү информация агентилелдери дамчытканнар.

Октябрьның социалистиг Улуг революциязының 60 чыл оюнга алдар болдурун Кремльге болган хүлээн алышкынга СЭКП ТК-ның Чиигиие секретары, ССРЭ-ниң Дээди Совединиң Президиумунуң Даргазы Л. И. Брежневтиң чугаазынче массалыг информацияның чепсектери улуг кичээнгейин салган. «Ленинниң партиязынга удурткан совет улустуң мурнунда чырыткылыг болгаш тодаргай перспективалар бар. Улуг үзүс бодунуң улуг келир үезинге чүткүлге, идейлиг бүзүрелге, күш-ажылын ёзулуг-ла чогаадыкчы ёзу-биле көөрүнге совет кижилерни кижизидери—коммунизм дээш демиселдиң бирги чергениң сорулгаларының бирээзи.

Партияның болгаш улустуң бызыгын турар чаңгыс эвин, партияга улустуң кызыгаар чок бүзүрели—Улуг Октябрьның идеяларының болгаш херээниң чаа-чаа тиилелгелериниң магадылалы.

УЛУГ ОКТЯБРЬ БОЛГАШ ДЕЛЕГЕЙНИҢ ЧААРТЫНГАШЫ

Октябрьның социалистиг Улуг революциязы—кижи төрелгетен төөгүзүнүң күчүлүг дүргедедикчизи. Социализмниң делегей системазының тывылганы болгаш хөгжээни. Социалистиг революцияның болгаш социалистиг тургузуушкуннуң тодаргай хевирлери болгаш ниити үндезин чүүлдери.

Октябрьның тиилелгези болгаш национал-хосталгалыг шимчээшкининиң чедиишкиннери. Национал хамаарышпас чоруктуң быжыглаары, дарлалдан база молчүгделден хостуг ниитилел дээш, империализмге удур демисел—аныяк күрүнелерниң хөгжүлдезиниң кол угланышкыны.

Делегейниң ажылчы шимчээшкининиң демиселинде чаа үе-чада. ССРЭ-де, өске-даа чурттарда социализм тургузуушкуну болгаш пролетариаттың политиктиг четчиишкининиң бедээни. Капитализмниң кризизи болгаш үндезин чаартылгаларже массаларның чүткүлүнүң өзүлдези. Коммунистиг партияларның боттарының стратегиязын болгаш тактиказын амгы үениң байдалдарынга таарыштыр сайзыраңгайжыдып турары. Марксизм-ленинизм тактиктиг чөпшээрежилгелериниң деңзигүүрүнүң болгаш революстуг демиселдиң үндезин принциптериниң дугайында.

Улуг Октябрь, тайбың дугайында ленинчи декрет болгаш ССРЭ-ниң даштыкы политиказы. Янзы-бүрү тургузуулуг күрүнелер аразында харылзааларга тайбың кожа-хелбээ догуналашкынның принциптерин бадыткан тургускаы, делегейниң дүшкүүрүг чоруунуң чавырлышкыны—чепсекти эңдере бүдүрериң соксадырывын, бызыг тайбынны хандырарының чугула негелделери, амгы үениң чугула айтырыгларын шиитпирлээринің чугула негелделери. ССРЭ-ниң чаа тайбың эгелекчи саналдары.

СЭКП ТК-ның, ССРЭ-ниң Дээди Совединиң болгаш Совет чазактың делегейниң бүгү чурттарының улустарынга, парламентилеринге болгаш чазактарынга кыйгырыы—Совет Эвилелиниң ленинчи чагыларга, Октябрьның херээнге шынчы чоруунуң чайыпалчак херечензи.

Онгу бен чылды күүседири—бүгү улустуң херээ, совет кижи бүрүзүнүң патриотчу хүлээлгези.

Беш чылдың баштайгы ийи чылының түңнелдери. Партия, күрүне болгаш ажыл-агый удуртулгазының бүгү звеноларында, ажылдаар чер бүрүзүнге организастыг чоруктуу күштелдирери, совет кижилериниң медерелдиг чоруун болгаш харыысалгалыг чоруун бедидери—хүннүң чугула негелдези. СЭКП-ниң XXV съездизиниң шиитпирлерин боттарының хуудаа өөренир, оларга дузаламчы кылдыр лекцияларны, консультацияларны, теоретиктиг чугаалажышкынарны болгаш конференцияларны чорудар.

● ПРАГА. Ядролуг чепсегленишкинни кызыгаарлаарының кол айтырыгларынга хамаарышкан Л. И. Брежневтиң чугула саналдарынга депшилгелиг кижи төрелгетен изиибиле байыр чедиргеп деп, чеховловак «Руде право» демдеглээн. Оларны амыдыралга боттавдырыш чорудары кижи төрелгетенне эң-не улуг кыжаныг боон турар ядролуг дайынның айылын бичеледир, а оон соонда ону долузу-биле чайладыптар иинк.

Бистиң планетавыстың эң-не гуманныг болгаш чөптүг бүгү үүлдерин, эрткен он-он чылдарның дургузунда ажылчы чоннарның амыдыралын байыткан бүгү үүлдерин Улуг Октябрь тургускан деп, солуп онзалап айыткан.

● БУДАПЕШТ. 1917 чылдан бээр Совет Эвилелиниң чорудун келгени тайбының чаңчыл болган политиказынга долузу-биле дүүштүр СЭКП ТК-ның Чиигиие секретары, ССРЭ-ниң Дээди Совединиң Президиумунуң Даргазы Л. И. Брежнев бодунуң илеткелинге улуг ужур-дузалыг тайбың чаа саналдарны кылган деп, венгр «Непсабадшаг» солун бижээн.

● БЕЛГРАД. Тайбың сорулгаларга ядролуг чазылдырышкынпарны сонгаарладыр дугайында Л. И. Брежневтиң саналы болгаш Октябрьның социалистиг Улуг революциязының 60 чылы-биле холбаштыр болган байырлыг хуралдың киржикчилериниң чепсекти эңдере бүдүрерин соксадыр дугайында кыйгырыы тайбыга ынакшылдыг боон келген. Ол чугула саналдарынга депшилгелиг кижи төрелгетен изиибиле байыр чедиргеп деп, чеховловак «Руде право» демдеглээн. Оларны амыдыралга боттавдырыш чорудары кижи төрелгетенне эң-не улуг кыжаныг боон турар ядролуг дайынның айылын бичеледир, а оон соонда ону долузу-биле чайладыптар иинк.

Бистиң планетавыстың эң-не гуманныг болгаш чөптүг бүгү үүлдерин, эрткен он-он чылдарның дургузунда ажылчы чоннарның амыдыралын байыткан бүгү үүлдерин Улуг Октябрь тургускан деп, солуп онзалап айыткан.

● БУДАПЕШТ. 1917 чылдан бээр Совет Эвилелиниң чорудун келгени тайбының чаңчыл болган политиказынга долузу-биле дүүштүр СЭКП ТК-ның Чиигиие секретары, ССРЭ-ниң Дээди Совединиң Президиумунуң Даргазы Л. И. Брежнев бодунуң илеткелинге улуг ужур-дузалыг тайбың чаа саналдарны кылган деп, венгр «Непсабадшаг» солун бижээн.

● БЕЛГРАД. Тайбың сорулгаларга ядролуг чазылдырышкынпарны сонгаарладыр дугайында Л. И. Брежневтиң саналы болгаш Октябрьның социалистиг Улуг революциязының 60 чылы-биле холбаштыр болган байырлыг хуралдың киржикчилериниң чепсекти эңдере бүдүрерин соксадыр дугайында кыйгырыы тайбыга ынакшылдыг боон келген. Ол чугула саналдарынга депшилгелиг кижи төрелгетен изиибиле байыр чедиргеп деп, чеховловак «Руде право» демдеглээн. Оларны амыдыралга боттавдырыш чорудары кижи төрелгетенне эң-не улуг кыжаныг боон турар ядролуг дайынның айылын бичеледир, а оон соонда ону долузу-биле чайладыптар иинк.

Бистиң планетавыстың эң-не гуманныг болгаш чөптүг бүгү үүлдерин, эрткен он-он чылдарның дургузунда ажылчы чоннарның амыдыралын байыткан бүгү үүлдерин Улуг Октябрь тургускан деп, солуп онзалап айыткан.

● БУДАПЕШТ. 1917 чылдан бээр Совет Эвилелиниң чорудун келгени тайбының чаңчыл болган политиказынга долузу-биле дүүштүр СЭКП ТК-ның Чиигиие секретары, ССРЭ-ниң Дээди Совединиң Президиумунуң Даргазы Л. И. Брежнев бодунуң илеткелинге улуг ужур-дузалыг тайбың чаа саналдарны кылган деп, венгр «Непсабадшаг» солун бижээн.

● БЕЛГРАД. Тайбың сорулгаларга ядролуг чазылдырышкынпарны сонгаарладыр дугайында Л. И. Брежневтиң саналы болгаш Октябрьның социалистиг Улуг революциязының 60 чылы-биле холбаштыр болган байырлыг хуралдың киржикчилериниң чепсекти эңдере бүдүрерин соксадыр дугайында кыйгырыы тайбыга ынакшылдыг боон келген. Ол чугула саналдарынга депшилгелиг кижи төрелгетен изиибиле байыр чедиргеп деп, чеховловак «Руде право» демдеглээн. Оларны амыдыралга боттавдырыш чорудары кижи төрелгетенне эң-не улуг кыжаныг боон турар ядролуг дайынның айылын бичеледир, а оон соонда ону долузу-биле чайладыптар иинк.

Бистиң планетавыстың эң-не гуманныг болгаш чөптүг бүгү үүлдерин, эрткен он-он чылдарның дургузунда ажылчы чоннарның амыдыралын байыткан бүгү үүлдерин Улуг Октябрь тургускан деп, солуп онзалап айыткан.

● НЬЮ-ЙОРК. Тайбың-даа, шериг-даа сорулгаларынга ядролуг чазылдырышкынпарны соксадырының дугайында Л. И. Брежневтиң саналы ядролуг шепелделерни бүгү хемчээлдерге хорудгаарының талазы-биле, а ол ышкаш шиитизи-биле совет-америк харылзааларга чугула базым болур» деп, «Нью-Йорк таймс» солун айыткан.

«Вашингтон пост» солун «60 чыл дургузунда күштүг болган чоргаар Совет күрүне» деп эгелиг үүлдүнге Октябрь революциязы «Россияны хөй үүе чылдарның хаанныг дерзии-дүржок чоруундан хостаап болгаш алды он чыл дургузунда чоннуң өмүнээзинден күрүнени чедиишкиниг удуртуп турар чаа чазакты эрге-чагыргага тургускан» деп онзалап демдеглээн. Дыка кыска төөгүлүг хуусаада совет улустуң дыка улуг чедиишкиниери чедип алганын ук солун айыткан.

● БОНН. «Унзере цайт» солуннуң бодалы-биле алырга, Л. И. Брежневтиң идап үндүрген чаа боттуг тайбың саналдары бүгү делегейге ужурдузалыг болуп турар. Ол саналдар кижи төрелгетенниң үндезин эрге-ажыктарын, бызыг тайбынны хандырарынче үүткүлдүг барымдаалап турар. Ол саналдар чепсегленишкиниерин эңдере бүдүрерин болдурбазынга, ядролуг чепсек дээш ышкаш, массалыг узуткаашкынның ындыг чепсээн бүдүрерин соксадырынга чаа болдунар аргаларны ажыдып турар.

«Нойе Рур-пайтунг» солуннуң медеглээнге болза: Бүгү чурттарга ядролуг чепсекти бүдүрерин соксадырының болгаш оон курлавыларын чоорту кызырарының дугайында санадлы Л. И. Брежнев киирбишаан, бүгү делегейге ону «Совет күрүнениң даштыкы политиказы кажан-даа хаяы болгаш ёзулуг тайбыга ынакшылдыг боон келген. Ол талазы-биле бистиң амгы күжениишкиниеривис онза идепкейлиг чоруу-биле ылгалыш турар боор. Ол чорукту биилп турар болгаш үнелеп турар даштыкыда чүс-чүс миллион кижилерге бис: өөрүп четтирип турар бис» дээр дугайында, «Дайын аймылын кошкадыр дээш, күрүнелер аразынга тайбың кадыг ажылдажылганы быжыглаар дээш бистиң кылын шыдаар бүгү чүүлдеривисти кылыр бис» дээр дугайында Л. И. Брежневтиң чугаазын олар онзалап айытканнар.

Шериг парадының болгаш чыскаалдың эгелээрининг мурнуу чарында Мавзолейниң индириден ССРЭ-ниң камгалал министри, Совет Эвилелиниң Маршалы Д. Ф. Устиновтуң чугаазын агентилелдер база киирген. Коммунистиг партия болгаш Совет күрүне тайбың дээш, делегейниң дүшкүүрүг чоруунуң чавырлышкының хаанныг дерзии-дүржок чоруундан хостаап болгаш алды он чыл дургузунда чоннуң өмүнээзинден күрүнени чедиишкиниг удуртуп турар чаа чазакты эрге-чагыргага тургускан» деп онзалап демдеглээн. Дыка кыска төөгүлүг хуусаада совет улустуң дыка улуг чедиишкиниери чедип алганын ук солун айыткан.

● БОНН. «Унзере цайт» солуннуң бодалы-биле алырга, Л. И. Брежневтиң идап үндүрген чаа боттуг тайбың саналдары бүгү делегейге ужурдузалыг болуп турар. Ол саналдар кижи төрелгетенниң үндезин эрге-ажыктарын, бызыг тайбынны хандырарынче үүткүлдүг барымдаалап турар. Ол саналдар чепсегленишкиниерин эңдере бүдүрерин болдурбазынга, ядролуг чепсек дээш ышкаш, массалыг узуткаашкынның ындыг чепсээн бүдүрерин соксадырынга чаа болдунар аргаларны ажыдып турар.

«Нойе Рур-пайтунг» солуннуң медеглээнге болза: Бүгү чурттарга ядролуг чепсекти бүдүрерин соксадырының болгаш оон курлавыларын чоорту кызырарының дугайында санадлы Л. И. Брежнев киирбишаан, бүгү делегейге ону чогумчалыг кыадыр үнелеп көөрүнге ынаныш турар. Ук солун Л. И. Брежневтиң илеткелин ниитизи-биле аналиэтевишаан, «ол болза күчүлүг, бодунга бүзүредиг күрүнении—Совет Эвилелиниң омүнээзинден кылган чугаа-дыр, ол болза оон бирги дараазынын, делегейниң коммунистиг шимчээшкининде бирги ажылдакчының чугаазы-дыр» деп демдеглээн.

● ДУБЛИН. Ядролуг чепсектиң мөөнеттинген канчаардаа аажок улуг курлавырларын шиитпиринг кызырарынга, а оон уламыдан кижи төрелгетенге тургустунуп турар кижаныгны база үе чепсектиг тарап пентерээрин чайладырынга чедирип болур элээн хөй саналдарны Л. И. Брежневтиң чугула илеткелинге идап үндүрген деп, «Айриш таймс» солуннуң тайылбырлалында чугаалап турар.

● ТОКИО. Л. И. Брежневтиң илеткелинде идап үндүрген совет саналдарны япон парлалга бедии-биле үнелеп турар. Совет удуртукчуның илеткелинде эң-не чугула чүве болза, ССРЭ-ниң чедиишкиннерин демдеглээн, улам ынайгы хөгжүлдениң үндезин суурулыдыр ядролуг чепсекти дүжүрер дугайында дыка хөй чаа саналдарны идап үндүргени болур деп, «Асахи» солун бижээн. Совет Эвилелиниң хажык чок чорудун турар тайбың шугумунуң уламчылалы кылдыр ол саналдарның ужурдузазын чогумчалыг деп үнелезе чогуур. ССРЭ-ге болган революциянның төөгүлүг ужурдузазы шынаа-ла канчаар-даа аажок улуг.

Ядролуг чепсегленишкинерни эңдере бүдүрери күштелип турар амгы үеде Л. И. Брежневтиң илеткелинде идап үндүрген ядролуг чепсекти бүрүү-биле дүжүреринің идеязы онза кичээнгейни хаара тудуп турар деп, «Майнити» солун онзалап демдеглээн. Л. И. Брежневтиң илеткелинде илереттинген, ядролуг чепсекти хорудгаарын боттандырарынче Совет Эвилелиниң үүткүүн бедии-биле үнелезе чогуур деп, «Санээй симбун» солун демдеглээн.

● БРАЗЗАВИЛЬ. Октябрьның социалистиг Улуг революциязының тиилелгези Россияның улустарының салым-чолунга төөгүлүг эргилде болган. Ол тиилелге хамаарышпас хөгжүдезин, экономиканың, социал болгаш культура депшилгезиниң орууна чурттуң турарының аргазын берген деп, конго солун «Мвети» бижээн. Бүгүн ССРЭ—кижиниң дең-дески хөгжүлдезиниг бүгү-ле-байдалдар тургустунган күчүлүг социалистиг күрүне-дир.

Октябрь революциязының төөгүлүг тиилелгезинин ачызында амгы үеде Совет Эвилели-биле кады социалистиг демократтыштырылгазының чурттарының чедиишкининг хөгжүп, хосталган хөй-хөй күрүнелер үндезин социал-экономиктаг чаартылгалардың оруунче кирген деп, ук солун демдеглээн.

● КОЛОМБО. Ланки солуннар Л. И. Брежневтиң илеткелин калбаа-биле чыдыын база тайылбырлап турар.

Улуг Октябрьның тиилелгези-биле ажылчы чоннар кижини кижи дарлаар чорукту төөгүде бир-ле дугаарында узуткап чок кылган. Төөгүлүг кыска үениң дургузунда Совет Эвилели мурнуида хожудангай чурт тургапындан мурнакчы эртемнир болгаш техникалыг, бедик культуралыг күчүлүг күрүне болу берген. Октябрьның ол чаалап алышкынналары—бүгү кижи төрелгетенниң депшилгелиг хөгжүлдезиниң бызыг магадылалы деп «Атта» солун бижээн турар.

(СЭТА).

БЕЛГРАД УЖУРАЖЫЫШКЫНЫНДА

БЕЛГРАД. (СЭТА). Европаның кол айтырыгларын чугаалажып көөрүн чогаадыкчы ёзу-биле көөр деп Белград ужуражымышкынынга сойиалистиг чурттарның саналдааны улам-на хөй санныг таллажкчылаарлыг болу берген. Чавырлышкыны, Европаның улустарының аразынга ботботтарын билчир чорукту болган кады ажылдажылганы хамыладырынга Белград шуулганың улуг салымышкынны киирген турарын делегацияларның хөй кезии саналдаан. Улуг Октябрьның 60 чылы-биле холбаштыр Москвага болган байырлыг хуралга СЭКП ТК-ның Чиигиие секретары, ССРЭ-ниң Дээди Совединиң Президиумунуң Даргазы Л. И. Брежневтиң амгы үениң делегейниң кол айтырыгларын шиитпирлээринің оруун айыткан болгаш ядролуг чепсекти эңдере бүдүрерин соксадырынче угланган совет чаа чугула саналдарны тайылбырлаан илеткели ужуражымышкын киржикчилериниң аразынга улуг сонуургалы болдурган.

Белград ужуражымышкынынга соолгу хүннерде элээн каш чурттарның делегациялары Европаның мурнунда туруп турар сорулгаларны шиитпирлээринче угланган саналдарны кииргеннер.

Белград ужуражымышкынының ынчаар чоруп турары АКШ-тың делегациязынга таарышпайн турар деп бодал ынчанмыже тургустунуп келгеп. Ында биидиие бергенин ёзугаар алырга, АКШ-тың делегациязының баштыңы А. Гольберг ноябрь 9-та Белград шуулганының киржикчилерин социалистиг чурттарда кижиниң эргелерин «хажыдып турарының» дугайында янзы-бүрү хоозун бодалдарны чугаалажырынче база катап кыйгырган.

ССРЭ-ниң делегациязының баштыңы Ю. М. Воронцов америк төлээлекчиге чогуур ойтур шавышкынны берген. Хүн чурумунда айтыш кааны ышкаш, ужуражымышкынының кол сорулгалары болза, чурттар аразында харылзааларны экижидиринің айтырыгларын, Европага айыыл чок чорукту быжыглаарының база кады ажылдажылганы хөгжүдериниң, келир үеде чавырлышкынны хаыладырының айтырыгларын чугаалажып көөрү болур деп, ол сагындырган. АКШ-тың делегациязы бодуның саналдарынга ол чогаадыкчы айтырыгларны доктаамал оюп эртип, Белград ужуражымышкынын Хельсинкиге тодаргайлаан сорулгалардан оскээр аппаарынче оралдажымышкынларны кылып, күрүнелериниң ниитики херектеринге холгаарлап киржириниң оруунче, ындыг болганда, удур туржурунуң оруунче шилчиниринің оралдажымышкынларын кылып турар.

Совет Эвилели оон ниитики херектерин холгаарлаарын болдурбас. Бир эвес америк делегат кижиниң эргелери-биле холбашкан айтырыгларны чугаалажырын күзээр болза, ол оларны каржыы-биле үреп турарының чижектерин Катгышкан Штаттарның бодундан белени-биле тып ап болур деп, ССРЭ-ниң делегациязының баштыңы чугаалаан.

Совет делегациязының бодалыбиле адырга, ол ужуражымышкынының чогаадыкчы түңнелдерин деэш делегация бүрүзүнүң харыыселгазын долузу-биле биилп, киирген саналдарны болгаш Белград ужуражымышкынының түңнел документизин чугаалажып көөр үе келген.

ДЕРЗИИ ҮҮЛГЕДИГЛЕР

ЛОНДОН. (СЭТА). Англи шериглериниң болгаш полициязының талазындан Соңгу Ирландияның хамааты чонунга хамаарыштыр кадыг-дошкун аажылаашкыннар эрги хевээр ол можуда амыдыралдың онзагай чүүлү болуп турар. Тутурган кижилерни эттеп, хилинчектээрип «корум-чурумнуң күштери» шагда-ла практикалавас апарган дээрээниң дугайында Ольстериниң дээди полицейжи дүжүметтериниң арын чаттаан медетлелдерин херек кырында боттуг фактылар бүрүнү-биле сойгалап турар.

Ольстериниң туттурган чурттакчыларын кижизиг эвес ёзубиле ужур-дүржок аажылап турарының чижектериниң бирээзин Соңгу Ирландияга хамааты эргелер дээш демиселчилериниң организациязының—эргенин чөптүг чоруу дээш асоциациязының парлалга конференциязынга көргүскени бо.

28 харлыг Антони Даймондуну ноябрьның эгезинде тутткан болгаш Ольстер полициязының түскай киидизиниң бир барагынга аппарын байысаагап. Истекчилер-биле кылган «бесседанын» соонда мурнунда коңгус кадык турган кижини кара-бажыманың эмнелге черинге аппарып каап болган. Эмчилер Даймондуну шинчин көөрге, оон эът-кежинде эңдерик хөй хан кучук, кара-көк чердер бар болган. Мойнунда, ооргазында, эгиннеринде кызыл-биле хан турганыың ойлу берген истери бар болган. Даймондунуң чамдык иштики органнарын кемдедир теп каапкан. Ол чүгле арга-чадаарда буттарын шимчедир, базын ковайтыр болган.

Кара-бажың эмчиэй көрүлдениң түңнелин бадыткаан. Туттурган кижилерни кадыгдошкуну-биле ужур-дүржок зажылаары үргүлчүлеп турарыңа удурланышкынны соңгу ирланд адвокаттар, можунуң медицина албан черлериниң ажылдакчылары кылган. Шериг-полиция барагынга Антони Даймондуну байысаап турганының методун каразыдошкун кем-херек үүлгедиишкини деп адаардан өске арга чок. Ольстерде эң-не эргежок чүүлүл эргелерни болгаш хосталганы каржыы-биле хажыдып турар дээш англи эргечагыргаларны буруудаткан европейжи судтуң соонда беш ай эрткенде-даа Соңгу Ирландия «кинданың можузу» болуп артышпаан турар деп солуннар бижип турар.

ДЕМИСЕЛ ҮРГҮЛЧҮЛЕВИШААН

ЛОНДОН. (СЭТА). «Бритиш стил корпорейшн» компаниянның Илкестон хоорайда (Дербишер графство) бүдүүлгелериндe ажылдан турар муң ажыг англи металлургтар ажыл соксадышкынын чарлаан. Ажылчы чоннарның ажыл толевирин дыка кызырар дээн администрацияның ниитиринге олар удурланып турар.

Илкестонуң ажылчыннарының ажыл соксадышкынын—Ланкаширинң, Клайдбридженинң, Шоттоннуң, Хартлпулдун болгаш чурттуң өске-даа районнарының металлургтарының киржип турары хөй санныг ажыл соксадышкынарының чүгле чаңгызы.

Англи кац эзилдиричилериниң ажыл соксадышкынының демиселинің кодургүүшкүүн ол адырда таварышкан чидиг кризиске күш-ажылчы Англияның өзүп турар дувүрээнинің илерээшкини болур. Ол адырга чеден чылдар кац эзилдиришкинің хемчээлинің кызырлышкынының, барыыш-герлан база белыгы корпериннерниң талазындан адаандемиселдиң күштелгенинің, бүдүүлгени чаартырынга капитал салышкынының кызырлышкынының чүзүдары болган. Ол бүгүнүң түңнелинде бүдүүлгелер хагдыны, муңмуң ажылчыннарны ажылдан үндүрүп турар.

«Бритиш стил корпорейшн» чоокку эрткен хүннерде бодунуң элээн каш заводтарын хагдапының дугайын чарлаан. Он-он муң металлургтар ажылын чидиреринің кыжаныгына таварыкш турар. Ажыл толевириниң кызырлышкынынга база ажылдан массалыы-биле үндүрер чорукка удурланмышаан, металлургтарның делегациязы үлетпүрүнүң ол адырын камгалап алырыы-биле база ажылчын туруштарны хевээр арттырары-биле доп-дораан хемчеглерни алырын негээн бижинти англи парламентиниң общиналар палатазының «депутаттарынга дамчыдып берген.

Металлургтарның чөптүг негелделерин чурттуң эң улуг профзвилел каттыжмышкынары деткээн.

А. ФЕДЯШИН.

ДОПЧУ МЕДЭЭЛЕР

БОНН. ГФР-де аммыралга эргежок херек барааннарның өртээ өспүшаан. Экономиктиг кол институттарның сан-медээлерин ёзугаар алырга, аъш-чем продуктуларына болгаш калбак хереглелдиң үлетшүр барааннарына өртектер бө чылдың үш кварталының дургузунда эрткен чылдың ол-ла үезинге деңнээрге 4 хуу өскен. Аммыралга херек барааннарның өртээ октябрьда ам-даа 3,8 хуу өскен.

Герман компартия болгаш ГФР-ниң демократтыг өске-даа күштеря өртектерини соксаал чок өзүлдээн соксадырын негээнер.

АНКАРА. Албанның сан-медээлерин ёзугаар алырга, Туркияда ажыл чок кижилерниң саны үш миллион кижи ажа берген. Оон-биле кады ажыл чоктарның чүгле дөрт хуу хирези күш-ажыл биржазында демдегледип алганнар. Ынчанмыже оларга беэин ажыл тып алыры бергедээн. «Барыш» солуннуң дыннадыг турары-биле алырга, ажылдаар чер тып алыр дээнерниң чүгле 25 хуузу августа ажылдай бергенинер.

Туркияда ажыл чок чорук аваа-ла чаңчыл болу берген деп солун демдеглээн. Хөй айларның дургузунда сезоннуг ажылчыннар ажыл чок артар, а тускай эртеми чоктар чыл-чылы-биле ажыл чок турар.

НЬЮ-ЙОРК. АКШ-та школа өөредилгезиниң системазы хаяы кризисте таварышкан.

Өртектер озуп турда өөредилгеге акша-хөрениин эрге-чагыргаларның доктаамал кызырып турары акша-хөрениин чедиипези-биле өөредилге чылының эгезинде-ле хөй школаларны өөредилгени соксадырына чедирип турар. Чижээ, октябрьның төнчүзүнде Толидода (Огайо штат) школалар хагдынган. Оон түңнелинде 12 муң школачы өөренмейн барган, а 2,5 муң башкылар ажыл чоктарга каттышкан. Кливлендинде болгаш чурттуң өске-даа хоорайларының школалары сан-хөө талазы-биле бергедээшкиннерге таварышкан.

БРЮССЕЛЬ. Соолгу алды айларның дургузунда Бельгияда ажыл чоктарның саны 150 муң кижи көвүдээн. Амгы үениң коалициялыг чазааның соңгулда мурнунда ажыл чоктарның саныи «дөш-дораан» 100 муң кижи чедир кызырар деп азаашкыны турбуже, ажыл чоктарның саны өспүшаан. Ол талазы-биле байдалды экижилерниң саидыг-даа перспективалары чок деп, чурттуң экономика министри В. Клас мынаи чугаалаан.

(СЭТА).

Гудугжуларның белээ

ОЙНАП-ХӨГЛЕП, ДЫШТАНЫҢАР

ССР Эвилелиниң чаа Үндезин Хоойлузуун хүлээп алган ССРЭ-ниң Дээди Соединиң эллег чок чедиги сессиязының ажылынга кирижкеш келдим. Оң сессия шыяп-ла онзагай, тоогулуг болуушкунуун сессиязы болган. Чаа Конституцияны өске-даа бүгү депутаттар-биле бир дөмей, сеткил ханышкын-биле бадылаарынга кирижкеним мекэ кажан-даа уттундурбас.

Совет хамаатыларның эргелерин, хүлээлгелерин магадылаан ол чаа Конституцияныстың дугайын хойну чугаалавайн, а Үндезин Хоойлувустуң чедиги эгезиниң 46-гы үүлүнүң дугайында кайы сөс чугаалап корейн. Ында мынча дээн: «ССРЭ хамаатылары культураның чедиишкиннерин ажыглаар эргелиг». Бистер, ийи дакпыр орденниг Совет Тываның аалдары чону, ол эргеш бүрүнү-биле хүн бүрүде ажыглап чор бис. Республиканың хогжулдезинче Коммунистиг партияның болгаш Совет чазактың ада сагыш салыышкыны магалыг-дыр.

Республиканың хогжум-шиин театрының тудуун дарый доозары чоңгун дыштанылгазынга таарымчалыг байдаалдарны улам экижидер болгай. Ынчангаш ооң тудуунга киржикир. Улуг Октябрьның 60 чылынга үткүштүр бо чугула тудуңу ажыглалга киирериңге бистиң бригадавыстың кежигүннери толептиг үлүүн киирергеринге чоргаарланыр бис.

Хоорайның төвүнде тутуунуп турган театр төрээн Кызылывысты улам чараш хевир киирген. Бо чугула тудутнуң шеверлел ажылдарынга бригадавыстың кыстары кызымак ажылдадылар.

Маңаа кээп ажылдап эгелээниивистең бээр 5 ай четкен. Баштай келириивиске ажыл-даа хой, берге-ле турлу. Театрның чада клеткаларын, галереттларының соңгу болгаш мурнуу талаларынга шеверлел ажылдарын кылып киирикенивис ол. Ооң дараазында ажылдап эгелээн участоктарывыс кииө үндүрер чер, дикторлар өрээли. Ийиги каттың фойезин будуп, дээзиңге плиткалар чыпшыр хырбалап, ойбактарны будур чаап—дыка-ла хөй ажылдарны акаа кылдывыс.

Театрның эң адакы каъдында база хөй өрээлдер бар. Ында база-ла кылыр ажылдар хөй болган. Бо бүгү ажылдарны бадылаттыпган график ёзугаар эки шынарлыг кылдыр кылып дүстувус.

Бригадавыста 20 шаа кижи бар. Бир тээ бригадавыс коммунистиг күш-ажылдыы болганда, планның онаалдаларын шупту кыстар чедиишкиниг күүседип турганын маңаа демдеглээри өөрүпчүт-дүр. Ийе, шупту кыстар кайгамчык тура-соруккур, кызымак ажылдады. Ынчангаш онзалап демдеглээр кижим чок, шупту эрестер-дир.

Чарыш кайда эки организастаттынган болдур, ында ажылхерек шалыпкын болур. Бригадалар аразында чарышка киирикеш болуп үнүүвүс, шаңнадып-мактаттывыстаа. Октябрьда чарышка база эки түнелдерни чедип алгаш. Улус ажыл-агыйының чедиишкиннериниң делгелгезинче баар 1 путевка-биле шаңнаткаш, шаап комсомолчу Зина Ховалчыкты чоруткан бис.

Чаа театрның тудуу доозулган. Улуг Октябрьның баңырлалының хүннеринде кыялчылар-даа, республика төөүнүң ажылчылары-даа бо магалыг чаа театрга өөп-концертерни көргеннер. Чаа театрывысче кирип моорланар, эргим аштер, ойнап-хөглеп, мага хаңдыр дыштанынар.

М. САФРОПОВА,
шеверлекчилер бригадазының бригадири, ССРЭ-ниң Дээди Соединиң депутады.

МОСКВА. Телевидениениң Топ студиязында бичии шинжигештерниң «13 саңдай» деп шайлаарак дээр телевидение театрының 13-кү эдлетлиг үндүрүлгезин белеткээн. Ону көрүкчүлер ноябрь 8-те көргеннер.

Дамчыдылгада сураглыг ырлар, польша болгаш совет чогаалчыларның каткы-шоодуглуг чогаалдары бар болган.

ЧУРУКТА: Тереза болгаш Владектиң «ог-бүлечи» чаңчыл болган чөрүлдээзи. Владектиң ролүнда (солагай талазында) —артист Роман Ткачук; Терезаның ролүнда (оң талазында) —артист Зоя Зеленская. Ортузунда—дамчыдылганың доктаамал башкарыкчызы артист Михаил Державин.

П. ЗОТИНИҢ болгаш Б. КАВАШКИНИҢ фотозу.

(СЭТА-ның фотохрониказы).

ӨӨРҮШКҮНҮҢ ЧЫЛЫГ СӨСТЕРИ

Бистер улуг чаартылгаларны болгаш төөгүлүг болуушкуннарның үезинде чурттап, ажылдап турар бис. Аңаа чижек кылдыр үзүрбити үс чылдың чеден чеди чылын-на чугаалап болур. Бо чылык делегейниң бурунгаар дешпилегиг чону мун-мун чылдарда туруп келген карацгы-дүмбейни ширбий шанкап кызыл шуурган—Улуг Октябрьның 60 чыл ооңгун юбилейин байырлап эрттирген. Ол ышкаш октябрь 7-де ССРЭ-ниң чаа Конституциязын хүлээп алган болгай бис. Үндезин Хоойлуунуң одуруг бүрүзү бистерни чаа бедиктерже хей-аът киирип, ажыл, амыдыралывыстың программазы болуп турар.

Совет Тываның пайысылады Кызыл хоорай — Азия диптиң төвү болгай, а пайысыладың тапты-ла дал ортузунда «тозан аът долганың четпес, доңулчак ак өргээ» деп тоолдан турарывыс ышкаш улуг ак бажың кайы ыяктан көстүп турар. Ол—Күрүнелиң хөгжүмшиин театрының чаа өргээзидир. Ооң иштиң даштап кылган чадалары, тепшиптери, хозог ак ханалары, көрүнчүктелген кылагар соңгалары, чайгы бойдус өңүг дег чингир иогаан олуттары, янзы-бүрү оңнуг чырыткылары көрүкчүлерни хүлээп ап эгелээн. Театрның бирги көрүкчүлери—бистиң хүндүлүг тудугжуларывыс. Бир-ле дугаарында олаңга өөрүп четтиргенивисти илередип, уран талантывыстың дээжизин бараалгаттывыс.

Чаа театрның ажылгалга киргени түгле хогжум-шиин театрының коллективиниң эвес, а бүгү культура ажылдакчыларының, мун-мун көрүкчүлериниң байырлалы. Ол—республиканың культура амыдыралында солуун болуушкуй. Улуг байырлалдың бүдүүзүнде, чаа театрның эргизинң артап тура, бистиң төрээн Коммунистиг партиявыстың, Совет чазаавыстың уран түүлдү сайзыралдыр дээш ада сагыш салыышкыны коммунистиг ёзу-биле медереп, билип, өөрүшкүнүң тылыг сөзүн сеткил-сагыжывыстың ханызындан соглевишаан, бедик утка-шынарлыг ажылдарны чонувуска бараалгадырывысты аазадывыс.

Улуг Октябрьның юбилейиниң хүннеринде кызылчылар болгаш пайысылаадың аалчылары театрыктан улуг концертти чаа театрның делгем сценазынга көрген. Ук концертке театр артистериңден ангыда, Күрүне филармониязының, хоорайның ыры, таңцы ансамблиниң, уран түүл үчилищезиниң, көдээнин бот-тывынгыр артистериниң шилиндек номерлери база Тыва радионуң болгаш телевидениениң симфония оркестри киришкен. Ол-ла концертке М. Шолоховтуң «Аңдарган кур чер» деп романындан С. Тоңаның «Боттанган күзел» деп шизиндеп. В. Арсеньевтиң «Дерсу Узалазындан» үзүндүлери бистиң артистеривис ойнаан.

Чаа театр — кижи бүрүзүнүң шагдап бээр взиг күзели. Ол күзел ам—Улуг Октябрьның 60 чыл ооңгун байырлалында боттанганы бо-дур. Артистерниң өргезинде амгы үениң дериг-херекселдеря-биле хандыртынган чаа, чараш театр киргеп болгаш көрүкчү бүрүзүге бодунуң хостуг үе-шагын таарымчалыг байдалга эрттиреринің бүрүн артазы бар. Долганың турар дегдем сценага көрүкчүлер К. Треневтиң «Любовь Яровая», К. Кудажының «Белек-кыс эвчи» (Феликс Коп), И. Мирошниченковуң «Непоклопов», М. Волинашың «Кызыл даван күш», К. Сапык-оолдуң «Ыглаар-Туруг» деп шилерни бир-ле дугаарында көөрлер. Чаа чылдан эгелеп тыва белүктүң артистери Э. Ростанниң «Сирано де Бержерак» деп классиктиг шизиниң, М. Милютинниң «Чараш кыс—Чанита» деп оперетталың, якут чогаалчы Т. Сметанниниң «Лоокут биле Норгусун» деп шизиниң көрүкчүлерге бараалгадыр. А орус болуктүң артистериниң репертуарында Лопе де Веганың «Тенекпей», Л. Толстойнуң «Карацгы-дүмбейниң чагыргазы», Ольшаньскийниң «Тимми-мамонтунуң чажыды» деп шилер кирип турар.

Театрның режиссура коллегиязы, чогаал кезээ репертуарны бедик утка-шынарлыг шилер-биле байыдып, түс черниң авторларын олче хаара тударының ажылын чорудуп турар. Чоокку үш чылдарның планында Еврипидтиң «Медея» деп трагедиязы, В. Шекспириң «Хоозуң черден хөлзээзинер», Д. Фонвизинниң «Безеекпей», П. Бомаршеның «Севиль чуртуг баш таарыкчызы» деп комедиялар киирип болгаш очуудурукчуларда чагыгларны кылган. Ол ышкаш Н. Островскийниң «Кач кончап катканы» деп чогаалын база келир чылын тыва артистер ойнаарлар. А. С. Пушкиниң сүраглыг «Бичии трагедиялары»— театрның портфелинде. Оон аңгыда элээн кан авторлар театр-биле сырый холбаалыг ажылдап, амгы үениң темазында шилерни бижип турар.

Чаа театрның ажылгалга киргени — театрның чогаалчы болуунуң мурнунга улуг перспективаларны ажыдып, чогаадыкчы өзүлдеге бүгү талалыг аргаларны бээри чугаажок. Ам кандыг-даа парын шимелделериг, харын үтта ийи-үш болуушкун чергелештир болуп турар шилерни бистиң театрның сценазынга тургузары коргунчуг эвес. Оон-биле чергелештир шиниң дээштии. Ышпары сценаның янзы-бүрү аппаратуралыының ачызында эң-не бүзүренчаг болур.

Чаа театр—чаа базымнарның чаагакчы өргээзи. Оон сценазынга көрүкчүлер хөй-хөй янак-маадырлары-биле ужуражып, кижиниң сеткил-сагжынга артын каар уран түүлдүң хуулгаашын «эртинээнин» театрдан алыр.

Театр — эң-не бурунгу болгаш бистиң эң-не янак уран чүүлдүвүс. Аңаа чүгле чүректиң ханызындан ынакшыыр апаар дээрзин көрүкчү бүрүзү эки билир. А бистер, театр уран чүүлүнүң ажылдакчылары, чонуң ол ханы янакшыдын чидирбес дээш ажылдап келген болгаш ажылдаар-даа бис.

Вл. СЕРЕН-ООЛ,
театрның чогаал кезээниң эргелекчизи.

ШЫНАРЛЫГ ЧЕМНЕРНИ

Мал ажылындан алыр продукциязын ковүдедириң шинтирлээриниң айтырыгларының бир кол кезээ болза бодүүн чемнериниң шынарын экижидери болур. Бодүүн чемнерни ажаан ап тура, оларның чемгир шынарларын кудулатпазы, шын кадагалаары болгаш малга бээрде таарыштыр болбаазырадыры — малды чем-биле четчири-биле хандырарынга бир улуг курлавыр. Малды кышкы үеде эки чемнер-биле хандырары кончуг чугула. Ол үеде одар оъду бодунуң шынарларының талазы-биле чайгы, күскү оттан үечок куду байдалдыг. Ынчангаш малга четчир чемниттиг бүдүмелдерлиг чемнерни кышкы үеде хандырары — ооң продуктулуг чоруун бедидеринге улуг идиглиг.

Малдың кышкы чемгиреезининг үезинде ооң рационун түргүзарда кадагалалда бар чемнериң чемгир шынарларын билири чугула. Чемнериң химиктиг тургузуу оларны ажаап алганындан, кадагалаанындан, чыдыш агаар-бойдус байдалдарындан хамаарыжыр, ынчангаш ажылагыйлар боттарында бар мал чемнериниң анализин агрохимлабораторияга чыл бүрүдекылдыртып алыр ужурлуг.

Республиканың ажыл-агыйлары бо кышкы 130 муң хире тонна сигенин, 44,4 муң тонна сенажты, 4,9 муң тонна сигенниң витаминниг долганын болгаш 109 муң тонна силосту белеткээн. Ынчалза-даа белеткеп алган мал чемнеривистиң шынары куду боон турар. Белеткээн сигенниң түгле 10 хуузу 1 классту болган, сигенниң витаминниг долганының 23,5 хуузу I—III класстарга хамааржыр. Силостуң болгаш сенажтың шынарын ап көөр болза, оон-даа дора.

Хыналдының 45 муң тонна силостуң түгле 3 хуузу 1 класска онаажып болур, артканы шынар чок. «Коммунизминиң херели», «Оок», Каа-Хемниң «Кызыл тук», «Ленинчи орук», СЭКП-ниң XXV съездизи аттыг совхозтар шынкап мурнакчы ажыл-агыйларда безин силостуң шынары кончуг куду кылдынган. Ооң кол чылдагааны ону кылырының технологизиязын хажыктаны болур. Эки силосту алырда ооң 30 градустан өрү изирин болдурбас ужурлуг. Бистиң ажыл-агыйларывыста иогаан массаны өйүнге чедир тырывас чорук бар, ынчангаш аразын хос арттырар, агаарландырар, ооң изирер боон турар. Температура улгадырга сүт ажыының бактериялары ковүдевес, а укеуе ажыының бактериялары нептерээр. Укеуе ажыының силозу малга эки-ле таарымча чок. А бистиң силозувуста укеуе кислотазы хөй.

Республиканың ажыл-агыйларының кылып ап турар сенажының шынары база кончуг куду. Ону кылырының технологизязын шуут болдурбас болза эки. Оон аңгыда иогаан массаны 50 градустан өрү изирер болза, каротин болгаш протеин чижектиг үнелиг будүмелдериң хорамчазы хөлчок улгадыр. Сенажты иогаан массаның изирин шуут болдурбас болза эки. Оон аңгыда иогаан масса