Бүгү чурттарның пролетарийлери, каттыжыңар!

ШЫН

СЭКП Тыва обкомунуң, Тыва АССР-ниң Дээди Совединиң болгаш Министрлер Чөвүлелиниң органы

№ 53 (10345) | 1977 чылдың март 4, пятница | 1925 чылда үнелезилеттингеге | Өртээ 2 коп.

Коммунистиг субботник — күш-ажылдың байырлалы болзун

СЭКП обкомунда ЭГЕЛЭЭШКИННИ ДЕТКЭЭН

В. И. Ленининиң төрүттүнген хүнүнден бээр 107 чылынга болгаш Октябрьның социалистиг Улуг революциязының 60 чылынга алдар болдурган коммунистиг субботникти апрель 16-да эрттирер дугайында Москваның бүдүрүлге коллективтериниң патриоттуг эгелээшкинин Кызылдың дааранылга фабриказының, Ак-Довуракты АТБ-зиниң, «Күш-ажыллың хостуу», СЭКП-ниң XXII съездизи аттыг совхозтарның, «Кызылчэс тудуг» эргелелиниң комплекстиг бригадазының коллективтериниң болгаш өскелериң-даа деткээнин СЭКП обкомунуң бюрозунга чугаалашкаш, чүүлдүгзүнүп көрген.

Коммунистиг субботникке белеткелдиң база эрттиреринiң талазы-биле хемчеглерни ажылдап кылырын, Тываның ажылчы чонун аңаа идепкейлиг киржирин хандырарын СЭКП хооркомунга, райкомнарынга, партия организацияларынга, хооррайкүүскомнарга, облпрофчөвүлелге, ВЛКСМ обкомунга, республиканың министерстволарынга болгаш ведомстволарынга сүмелээн.

СЭКП обкомунуң бюрозу СЭКП обкомунуң секретары Г. Н. Долгополов баштаан коммунистиг субботник эрттиреринiң республика штавын тургускан.

ШАЛЫПЧЫ АЖЫЛ-ИШТИ — БЕШ ЧЫЛГА!

Онгу беш чылда Тыва АССР-ниң ажылчы чоннарының

СОЦИАЛИСТИГ ХҮЛЭЭЛГЕЛЕРИ

Бүгү совет улус-биле бир домей Тыва АССР-ниң ажылчын аңгызы, колхозчу тараачыннары, интеллигенциязы, бүгү ажылчы чоннары Бүгү-эвилелдиң социалистиг чарыкынга идепкейлиг киришкеш, боттарының күжениишкиннерин, шудургу күш-ажылын СЭКП-ниң XXV съездизиниң шиитпирлерин боттандырарынче, онгу беш чылдың опаалдаларын чедиишкиннiг күүседиринче угландырган. «Тыва АССР-ниң бүдүрүкчү күштерин улам мыкай комплекстиг хогжудер хемчеглер дугайында» СЭКП ТК-ның болгаш ССРЭ-ниң Министрлер Чөвүлелиниң докгаалы республиканың ажыл-ишчилериниң чогаадыкчы энергиязының чаа кодурлүүшкүнүн болдурган. СЭКП ТК-ның октябрь (1976 чыл) Пленумунуң шиитпирлерин, СЭКП ТК-ның Чингине секретары эш Л. И. Брежневтиң ол Пленумга чугаазында айыттынган үүлдерин болгаш түнелдерни удуртулга болдурган. Бүгү-эвилелдиң социалистиг чарыкының дугайында СЭКП ТК-ның, ССРЭ-ниң Министрлер Чөвүлелиниң, ВЦСПС-тиң болгаш ВЛКСМ ТК-ның доктаалынга база кедээ ажыл-агыйның айтырыгларының талазы-биле СЭКП Төп Комитединиң Чагаазынга харыы кылдыр, Тыва АССР-ниң ажылчы чоннары онгу беш чылда дараазында хүлээлгелерни алган.

Үлетпүр талазы-биле

Бүдүрүлгениң курлавырларының улам-на долузу-биле ажыглаарынга, күш-ажылдың бүдүрүкчүлүүн остүреринге, камналганың чүрүмүн күштелдиреринге, үндүрүп турар продукциянның бот-үнезин чигедиринге, күш-ажылды организастаарывың мурнакчы хевирлерин шиңгээдиринге, кадрларны белеткээрин сайзырадгайжыдарынга болгаш мергежилин бедидиреринге, күш-ажылдың сагылга-чүрүмүн быжыглаарынга үндезилээш, үлетпүр бүдүрүүшкүнүүн хемчээлиниң база кылыгларның эң чугула хевирлериниң хөй пуруузун бүдүрүп үндүреринiң талазы-биле беш чыл планның хүүсел бетинде — 1980 чылдың декабрь 15-ке чедир чедиишкиннiг күүседирин хандырар. Пландан артыкка үлетпүр продукциязын 2,5 миллион рубльге сайгарар. Күш-ажылдың бүдүрүкчүлүүн планда айыткан 33,8 хуунүң орнунга 34,5 хуу бедидер, үндүрүп турар продукциянның бот-үнезин планга удур 0,5 хуу чигедир.

Үлетпүрүн кол бүдүрүлге фондуларының ажыглалын экижидер болгаш ажылдан турар бүдүрүлгелерге фонд эгидишкинин 4 копеекке улгаттырар, бүдүрүлгелериниң ажылының коэффициентизин 1975 чылдың деңчелинге бодаарга, 20 хуу бедидер.

Үндүрүп турар продукциянның шынарын дыка экижидер, үлетпүр продукциязының 12 хевирин күрүнениң Шынар демдээн тыпсыры-биле хынап көөр кылдыр белеткээр, чаа кылыгларның 70 хевирин шиңгээдип алыр. Массалыг мергежилдерге 12 муңдан эвээш эвес кижини ооредир болгаш 15 муң ажылчының мергежилин бедидер. Чыл бүрүле ажыл үезиниң чидирiнiн ооң мурнундагы чылдың деңчелинге бодаарга, 25—30 хуу кызырар.

«Тудуг кезектери» комбинадының, В. И. Ленин аттыг «Тыва даг-дүгү» комбинаттың, керамзит сай заводунуң, ыяш болбаазырадыр комбинаттың, Элегес-Аксының хаңа кылыр керамиктиг материалдар заводунуң, «Росводпромнуң» болгаш «Тыва кодээ тудуг» трестиң демир-бетон кылыглар заводтарының. Кызылдың болгаш Хөвү-Аксының дааранылга фабрикаларының, далган тырттырар комбинаттың, кидис идик цехиниң болгаш оске-даа бүдүрүлгелериниң тодевилел күчүлерин шиңгээдип алыр.

Чаа техниканы, мурнакчы технологияны, чогаадыкчы саналдарны шиңгээдип алырының күсели-биле беш чыл дургузунда 3,8 миллион рубль түңнүг экономиктиг ажыкты алыр. Электри болгаш чылыг энергиязын, оттулар чүүлдү, кывар-чаар база оске-даа материалдарны 2,5 миллион рубльге камнап алыр.

Ак-Сүгнүң, Тарданың болгаш Хөвү-Аксының өңнүг металлдар бар черлериниң үлетпүр талазы-биле үнелээшкинин кылыр ажылдарны хуусаа бетинде, 1980 чылдың III кварталында доозар. Саяның даг-дүгү бар черинде хризотил-даг-дүгүнүң курлавырларын ажыктыг казар байлактар курлавырларының талазы-биле ССРЭ-ниң Министрлер Чөвүлелиниң чанында Күрүне комиссиязынга 1979 чылдың I кварталында бадылаттырар.

Капитал тудуг талазы-биле

Күш-ажылдың организастаашкының сайзырадгайжыдарының, ону механизастаарының деңнелин бедидиреринiң, тудуг бүдүрүлгезиге мурнахчы методтарны нептередип киргериниң, материал-техниктиг хандырылганы, төлевилелсмета шиитпирлерин ажыжиткенiнiң болгаш оске-даа хемчеглерни боттандырып чорударының күсели-биле капитал тудугнуң ажыктыын бедидер, тудугларны ажыглалга чогуур үезинде киргерин хандырар.

Тудугга күш-ажылдың бүдүрүкчүлүүн планда көрдүнген 30 хуугга удур 30,5 хуу бедидер, тудугнуң бот-үнезин планга удур бир миллион рубльге чигедир.

Тудуг индустриязының: эштей салыр демир-бетон бүдүрелиниң талазы-биле—чылда 70 муң кубометр, бажың тударының талазы-биле—чылда 80 муң дөрбелчин метр, тудуг туйбузунуң талазы-биле —чылда 56 миллион кезек туйбу, ыяш материалдар дилериниң талазы-биле—чылда 30 муң кубометр дээген ыяш болгаш 100 муң дөрбелчин метр чаанылга кылыглар бүдүрер күүлерин 1977—1979 чылдарда тургузар талазы-биле хемчеглерни боттандырар. Улуг панельдериниң ажыжиткен сериязын үндүрерин болгаш олардан чурттарга бажыңнарын эптеп тударын 1978 чылда шиңгээдип алыр.

650 миллион ажыг рубль түңнүге кол бүдүрүлге фондуларын, ооң иштинде: мал ажылының тос комплекстерин, 644 муң дөрбелчин метр чурттарга шолуң, 15,8 муң эөренiнчи олуттуг ниити билиг школаларын, школа назыны четпээн уругларның 3,7 муң олуттуг албан черлерин, 1100 олуттуг Культура бажыңнарын, 700 орунгыг эмнелгелерни чогуур үезинде ажыглалга киирерин хандырар.

Чаа Шагаан-Арыг хоорайга хонукта 12 тонна хлеб үндүрер күүлүг хлеб заводун, Кызыл хоорайга беш муң дугаарлыг автоматтыг телефон станциязын, республиканың совхозтарынга мал ажылының ийи комплекизин хуусаа бетинде ажыглалга киирер.

Тудугнуң шынарын дыка экижидерин чедип алыр, тудуп турар объектилериниң 80-дең эвээш эвес хуузун «эки» болгаш «кончуг эки» деп үнелээшкин-биле ажыглалга дужаарын хандырар. Чаа техниканы болгаш чогаадыкчы саналдарны шиңгээдиринiң күсели-биле үш миллион рубльди камнап алыр.

1980 чылда бригада керээзиниң аргазы-биле күүседир ажылдарның хемчээлин 50 хуугга, бажыңнарның болгаш дериишкиннерiниң эптелгединиң деңнелин—40—50 хуугга, штукатура ажылдарын механизастаарын—85 хуугга, маляр ажылдарын механизастаарын—80 хуугга чедирер. Чурттарга болгаш культура-амыдырал тудуунуң талазы-биле белеп объект дээш санажылга кылырынче шилчирiн 1980 чылда доозар.

Өөредилгениң бүгү хевирлериниге 14 муңдан эвээш эвес кижини таарга тутказп, ажылчыннарның, ИТА-ның болгаш албан-хаакчыларның профессионал мергежилин бедидер талазы-биле ажылды уламчылаар. Тудуг организацияларының коллективтериниг ажыл үезиниң чидиргилерiн чок кылыр, күш-ажылдың болгаш бүдүрүлгениң сагылга-чүрүмүн быжыглаар талазы-биле ажылды үргүлүү зорудар.

Көдээ ажыл-агый талазы-биле

Мал болгаш чер ажылының продукцияларын бүдүрелп улгаттырары-биле республиканың бүгү колхозтарынга болгаш совхозтарынга кедээ ажыл-агый бүдүрүлгезин специализастаар болгаш концентрастаар, ооң ажыктыын болгаш шынарын бедидер, иштики курлавырларны ажыглаар талазы-биле хемчеглерни чайгылыш чокка боттандырып чорудар.

Беш чыл дургузунда колхозтарга болгаш совхозтарга 1287 муң тонна тарааны — планнаанындан 32,3 муң тонна хөйнү, картофельди—95,4 муң тоннаны—2,8 муң тонна хойну, ногааларны—45,3 муң тоннаны—825 тонна хойнү, эттиг дириг деңзи-биле 142,6 муң тоннаны—1,2 муң тонна хойнү, сүттү—170 муң тоннаны—7 муң тонна хойнү, дүктү бот деңзи-биле 12,9 муң тоннаны—46 тонна хойнү, чуурганы—86 миллион борбакты—бир миллион борбакты хойнү бүдүрер.

Күрүнеге садын алырының беш чыл хемчээлинден ажыр 29 муң тонна тарааны, 700 тонна эттi, 4,5 муң тонна сүттү, 190 тонна дүктү садар.

Мал чеми культураларның дүжүттүүн бедидип, ажаан алырының хуусаларын кызырып тургаш, 800 муң тонна сигенни—планнаанындан 42,7 муң тонна хойнү, сенажты—187 муң тоннаны—67,8 муң тонна хойнү, витаминниг сигеп далганын—34,2 муң тоннаны—16 муң тонна хойнү, силосту —2012,9 муң тоннаны—5,9 муң тонна хойнү белеткээр.

Чыл бүрүзүнде чемишчидилгелер тогеринiң планның опаалдаларын күүседир болгаш 1980 чылга чедир органиктиг чемишчидилгелер ажылгаарын 370 муң тонна, минералдыг чемишчидилгелерни—72 муң тонна (чижегээн туктарта) чедирер.

Чер ажылын чорударының культуразын бедидериниң, эрозиялга удур комплекстиг хемчеглерни боттандырып чорударының, суггаттыг черлерiниң, органиктиг болгаш минералдыг чемишчидилгелерни, техниканы ажылгаарын экижидериниң, үрезиниериң шынарын бедидериниң, агротехниктиг оске-даа хемчеглерни боттандырып чорударының үүселп-биле гектар чер бүрүзүнден чылда ортумаа-биле: 10,6 центнер тараанны, 93,7 центнер картофельди, 121,8 центнер ногааларны, кукурузаның 160 центнер погаан масеазын алырын хандырар.

Малдың баш санын остүрер ажылды үнделиин-биле экижидип, ооң өлүн хораарын чок кылып, мал ажылынга укса-ажыдылга ажылын таарыштыр тургузарының аргазы-биле чыл бүрүде чемелде оңгудепи мыйыстыг бода малга беш хуудан куду эвес, ооң иштинде төрүүр инектерин—5,5 хуу, хойну болгаш ошкүнү—4,4 хуу, хаванны—5,3 хуу, чедишкен куштарны+6,4 хуу, чылгыны—8,4 хуу кыдыр хандырар. Беш чылдың тойүзүнге чедир төрүүр чүс малга опаалтыр чаш төл менди алырын: бызаапы—80—85 чодирер, хурагашны болгаш анайны—90—95 чедирер.

Бүдүрүлгениң культуразын фермаларга болгаш бригэдаларга бедидериниң, мал чемин база одарларны чогумчалыг ажыглаарының, оске-даа хемчеглерни боттандырып чорударының аргазы-биле 1980 чылда инек бүрүзүнден сүт саап алырын 2000 килограмм чедирер, азы планнаанындан 50 килограмм ковүдедир, бир хойдан кыргын алыр дүктү—2,45 килограмм чедирер, азы планнаанындан 50 грамм ковүдедир, мыйыстыг бода малдың ортумак дужаалда деңзизин—350 килограмм, хойнуң болгаш ошкүнүң—41 килограмм чедирер.

Дээди болгаш ортумак деңгелгелиг мыйыстыг бода малды күрүнеге садарын 90 хуу, хойларны болгаш ошкүлерiн—85 хуу, бирги сорттуң сүдүн 80 хуудан эвээш эвести, чогумчалыг дүктү— 70 хуунү, сорттуг болгаш кондициялыг тараанны 80 хуунү садар.

Мал ажылынга бүдүрүлге чорудулгаларын комплекстиг механизастаарының деңнелин: мыйыстыг бода мал фермаларынга—45 хуу чедир, хаван фермаларынга—70 хуу чедир, куш фермаларынга—60 хуу чедир бедидер.

1980 чылга чедир колхозтарның болгаш совхозтарның кодээ ажыл-агый бүдүрүлгезиниге күш-ажылдың бүдүрүкчүлүүн 1975 чыл-биле деңнээрге 2 катап, фонд-биле хандырганыны—22,9 хуу, энергия-биле хандыртыганын—84,2 хуу, фонд эгидилгезин—31,0 хуу улгаттырар. Чыл бүрүзүнде кывар-чаар материалдарны 2 хуудан эвээш эвести, электроэнергияны—3 хуунү, өске материалдарны—2 хуунү камнап алыр.

280 муң рубльден эвээш эвес, азы планнаанындан 5 муң рубль хөй экономиктиг ажыкты бээр чогаадыкчы саналдарны бүдүрүлгеге шиңгээдип алыр.

Суг ажыл-агый организациялэрының күжү-биле беш чылдың тончүзүнде чедир 6000 гектар азы планныг опаалдадап 1000 гектар хөй шолдевге чаа сугтарылга системаларының тулуушкунун боттандырар, 12 муң гектар азы планнаанындан 1,4 муң гектар хөй шолдерге эрги сугтарылга системэларын чаарты кылыр, 400 муң гектар азы 50 муң гектар хөй одарларын сугаар болдурар, 22 муң гектар шолге, азы 1 муң гектар хөй черге культуртехниктиг ажылдарны чорудар болгаш 2000 гектар шынаа черлерни азы планнаанындан 500 гектар хөйнү тарылга шолу база одар кылдыр кевирер. Мелиорацня объектилерни магадылал паспорт-биле болгаш «эки» деп үнелээшкин-биле ажыглалга дужаар.

«Сельхозтехниканың» каттыжыышкынының бүдүрүлгелериниге колхозтарның, совхозтарның техниказының капитал сентелгезин кылырының үлүг-хуузун: тракторларның—100 хуу, тараа ажаап алыр комбайнарның—70 хуу, чүк автомобильдериниң—96 хуу болгаш тракторларын, комбайнарның, автомобильдериниң белдирлерин база агрегаттарын «септээриниң үлүг-хуузун—100 хуу чедирер.

Специализастаан техниктиг ажаалданы болгаш сегтелгевиг деңнилгелиг технологиязын шиңгээдип, техниканың ажыглалын экижидип тургаш, машина-трактор парыгының чылда ортумак ажылдан кылыышкынын үш хуудан эвээш эвес бедидер.

Беш чыл дургузунда монтаж ажылдарын чем хайындырып белеткээр 39 цехке чорудар, витаминниг сиген далганы бүдүрер талазы-биле 23 агрегаттың дериишкиннерiн эптеп кылыр. 1980 чылга чедир мал ажылының фермаларында бүгү дериишкиннерiнiң техниктиг ажаалдазын хандырар болгаш ооң белешиниң деңнелин 85 хуу чедирер.

Бараан саарылгазының хемчээлиниң талазы-биле беш чыл планын 1980 чылдың ноябрь 7-ге чедир күүседир болгаш материал-техниктиг херекселдерни беш чыл опаалдазындан артыкка 1 миллион рубльге сайгарар.

Тараа хүлээп алыр пунктуларга хонукта 1200 тонна тараанны арыглаар болгаш кургадыр бүдүрүктүлүг чаа маркаларның тараа кургадыр машиналарын тургузуп тургаш, тараа кургадыр күүнүү улгаттырар, ооң иштинде хонукта 400 тонна бүдүрүкчүлүг КЭС-20 дээр тараа кургадыр машиналы 1977 чылда тургузар.

Беш чыл дургузунда 10500 гектар шолге ыяш олуртулгазын чорудар. Колхозтарга, совхозтарга 2500 гектарка хову камгалалының ыяштыг дилиндектерин тургузар, олурткан бүгү ыяштарның 76 хуудан эвээш эвези озуп үнген турарын чедип алыр. 46 миллион кезек стандарттыг олуртулга материалын болгаш кат-чимистиг ыяштарның 750 муңдан эвээш эвес шетчиктерiн остүрер. Садтардан 175 тонна кат-чимисти чыып алыр, республиканың хоорайларын болгаш суурларын погаанчыдары-биле 375 муңдан эвээш эвес ыяштарны болгаш чадан үнүттерин сайгарар.

Беш чыл дургузунда кедээ ажыл-агыйга 6,5 муң механизаторну, ооң иштинде 3,4 муң кижини механизаторнуң бүгү-шиити ооредилгезиниң курстарынга белеткээр. ДОСААФтың автошколаларынга болгаш курстарынга—1,5 муң чолаачыны ооредир. Беш муң механизаторну, ийи муң чолаачының, мал ажылының ийи муң ажылдакчызының мергежилин бедидер.

Ажыл-агыйлар аразының кооперациязының баазазынга кедээ ажыл-агый бүдүрүлгезин специализастаарының болгаш концентрастаарының талазы-биле хемчеглерни беш чылда боттандырар. 1977 чылда ажыл-агыйлар аразының чеди каттыжышкынының, ооң иштинде республиканың үрезин ажылынын, Каа-Хемниң хөй ажылының болгаш Эрзинiнiн, Тес-Хемниң, Овурнуң, Чоон-Хемчиктиң, Кызылдың мыйыстыг бода малды семиртп азыраар талазы-биле каттыжышкынарын организастаар.

Транспорт болгаш харылзаа талазы-биле

Ниити ажыглалдың транспортувун чүүктер болгаш пассажирлер соортүрүнүң талазы-биле беш чыл планын 1980 чылдың ноябрь 7-ге чедир күүседир. Пландан артыкка 280 муң тонна улус ажыл-агый чүүктерин болгаш 900 муң пассажирлерни соортүр. Автомобиль парыгыын-техниктиг байдалын экижиринiң, автомашиналарның оруктуг үеринiң коэффициентизин бедидериниң, чүүктер соортүрүнүк мурнакчы методтарын шиңгээдип алырының аргазы-биле беш чыл дургузунда күш-ажылдың бүдүрүкчүлүүн планнаттынган 28,8 хуунүң орнунга 33,5 хуу остүрерин болгаш соортүлгелериниң хемчээлдериниң 82,0 хуу немелде өзүлдезин хаваырар. Чүүктер соортүлгезиниң бот-үнезин планнаттынган деңнелге удур 1,5 хуу болгаш пассажирлер соортүлгезиниин—2,8 хуу чигедир. Күш-ажылды ортем бүдүрүлгеге шиңгээдир, фонд эгидилгезин 5,9 хуу улгаттырар. Массалыг мергежилдериниң 3430 ажылчынын белеткээр болгаш 600 кижиниң мергежилин бедидер.

1980 чылда агаар транспортунуң пассажир соортүлгезин планнаттынган 32,6 хуунүн орунга 37,3 хуу остүрер. Пландан артыкка ол муң пассажирин соортүр. Күш-ажылдың бүдүрүкчүлүүн планга удур 2 хуу бедидер, ужар чүүл соортүлгелериниң бот-үнезин планга удур 0,5 хуу чигедир, орулганы 300 муң рублыг ковүдедир.

Хем транспортунуң чүүк соортүлгезин планнаттынган 44 хуугга удур 45 хуу остүрерин хандырар, күш-ажылдың бүдүрүкчүлүүн планга удур 1,6 хуу бедидер, чүүктер соортүлгезиниң бот-үнезин планга удур 0,8 копеекке чигедир, фонд эгидилгезин 1975 чылдың деңнелинге удур 2,5 хуу улгаттырар.

Харылзаанын бүдүрүлге-техниктиг эргелели беш чыл дургузунда продукциянын хемчээлин планнаттынган 38 хуугга удур 45 хуу, харылзаанын ачы-дузаа чедирилгелериниң киирер орулганы 44 хуунүн орнунга 47,3 хуу остүрерин, күш-ажылдың бүдүрүкчүлүүн планда 25 хуугга удур 28,2 хуу бедидерин хандырар. Харылзаа бүдүрүлгелериниң ажыл-агыйжы ажыл-чорудулгазындан орулгалар алырын 1975 чылдың деңнелинге удур 32,3 хуу улгаттырарын хандырар. Ийи харылзаа салбырын немей ажыдар.

Транспорттуң болгаш харылзаанын бүдүрүлгелериниге чогаадыкчы саналдарны шиңгээдип турган, чижек-биле 250 муң рубльдиг экономиктиг ажыын алыр.

Садыгның, ниитиниң чемненилгезиниң, амыдырал хандырылгазының болгаш чурттталга-коммунал ажыл-агыйының талазы-биле

Планнаан артыкка 8,2 мли. рубльдиг бараанларын садар. Планнаан артыкка 580 муң рубльдиг оруглазын алыр. Ниитиниң чемненилгезиниң саарылгазынга бодунуң бүдүрүлге-шиңгээдип продукциязын салып-саарар деңнелин 72 хуу чедирер. Ажылалга 11 муң дөрбелчин метр садыг болгаш 17 муң дөрбелчин метр склад шоодерин, 2 муң тонна кирер шыгкамыр черин, ниитиниң чемненилгезиниң бүдүрүлге черлеринге 2,2 муң кижи олурар черлерин ажыглалга киирер. Боду шилип алыр арта-биле садыгларын бараан саарылгазының ниити хемчээлиниң 45 хуузу чедирер. Бүдүрүлге черлериниң техниктиг чепсегленiишкинин бедидер. 1300 кезек чаа техниканы болгаш дерилгелерни шиңгээдип алыр. Массалыг мергежилдериниң ажылдакчыларынга 4 муң кижини, ооң иштинде 1300 садыгжыларны белеткээр.

Амыдырад ачы-дузаазын чедирериниң хемчээлин 1,7 катап, ооң иштинде кедээ черлерге—1,9 катап улгаттырар. Пландан артыкка амыдырал ачы-дузаазын чедирерин 100 муң рубльге боттандырар. Пландан ажыр күш-ажылдың бүдүрүкчүлүүн 6 хуугга улгаттырар. Продукциянын бир рубльге садыг-саарарының чарыгдалын 0,15 копеекке кызырар. Бүдүрүлгенин кол фондуларының бир рубльге фонд эгидерин 20 копеекке бедидер. Электроэнергияны, одаар чүүлдү, чиг-этти болгаш материалдарны 50 муң рубльге камнап алыр. Амыдырад ачы-дузаазын чедирериниң 45 чаа хевирлерин шиңгээдип алыр.

Коммунал-амыдырал бүдүрүлге черлериге массалыг мергежилдиң ажылдакчыларынга 2,4 муң кижини белеткээр.

* * *

Социалистиг чарышты калбартып чоруткаш, Тыва АССР-ниң ажылчы чоннары СЭКП-ниң XXV съездизиниң шиитпирлерин амыдыралга чедиишкиннiг боттандырарынга, онгу беш чылдың опаалдаларын база социалистиг хүлээлгелерин хуусаа бетинде күүседиринге боттарының бүгү күштерин база чогаадыкчы энергиязын бээрлер.

Социалистиг хүлээлгелерни ажылчы чоннарның коллективтеринге хүлээп алган болгаш ону 1977 чылдың февраль 18-те республиканың партия-совет, ажыл-агый, профэвилел-комсомол активиниң хиралынга чүүлдүг деп көрген.

Ажылчы чоннарга калбак таныштырылга

Овурнуң ажыл-ишчилери онгу беш чылдың бирги чылын бедик күш-ажылчы чедиишкиннер-биле дооскан. Күрүнеге кодээ ажыл-агый продуктуларын садар талазы-биле планныг даалгаларын, социалистиг хүлээлгелерин эки күүсеткен.

СЭКП ТК-ның Чагаазын партия, комсомол, профэвилел организацияларының, агитквартира, микрорайоннар хуралдарыпга калбаа-биле танышкан.

«Торгалыг» совхозтуң Чоза хойжу бригадазы, ол-ла совхозтуң автогараж коллективи, районнуң амыдырад-хандырылга комбинады, тудуг-септелге участогу, Тыва АССР-ниң депутады «Коммунизмиче брук» колхозтуң хойжузу Александра Тюлюш, механизатор Монгуш Экер-оол, чолаачы Монгуш Комаадыр, мурнакчы малчыннар Монгуш Намбар-оол, Ооржак Дортей, Ховалыг Кара-оол даэш оскедаа коллективтер болгаш кижилер алган хүлээлгелеринге немештир бедиткен социалистиг хүлээлгелерин алганнар.

Чоокта чаа болган районнуң партия-ажыл-агый активиниң хуралынга СЭКП ТК-ның Чагаазынга, СЭКП ТК-ның, ССРЭ-ниң Министрлер Чөвүлелиниң, ВЦСПС-тиң база ВЛКСМ ТК-ның доктаалынга хамаарыштыр районнуң ажыл-агый, бүдүрүлге, албан организацияларының сорулгаларының дугайында чугаалажып, 1977 чылда социалистиг хүлээлгелерни хүлээп алган.

СЭКП ТК-ның Чагаазын болгаш социалистиг чарышты организастаар талазы-биле доктаалды бүгү албан организацня, школа коллективтеринге ханызы-биле танышып көрген болгаш кодээ ажыл-агыйның ажыл-ишчилеринге шеф дузазын чедирерин күштелдирген. Малчыннарның, кажаалларының корженин коптаржырыгга беш удаа масеалыг үүгүшкүннерин, шефти организастап, оң үш кажаалларның корженин коптарыышкан. Агитквартираар дамчыштыр херээженнериниң, школачыларның күжү-биле хойларга 10 муң 200 укчугаитарны даарап берген. Малчыннарны херектиг бараанар, аъш-чем-биле хандырар талазы-биле автолавкалар үзүктел чок ажылдап турар.

Малчыннарның ортузунга маасса-политиктиг ажылды күштедирер сорудга-биле СЭКП райкомунуң пропагандзы болгаш агитация кылдизи черчерлерге үүгүшкүнүүр семинарны эрттирип, политинформаторларны болгаш агитаторларны кодаң бүрүзүнге бижыглаан.

Часкы тарылгага кирер техника колдуу септеттингеп. Колхозтар, совхозтуң баазаларында 42 механизаторларны белеткеп турар. Районнуң ажыл-ишчилери Октябрьның 60 чыл ооң чедиишкиннiг үткүүр даэш күжениишкиннiг ажылдап тураараар.

М. САЯ,
СЭКП Овур райкомунуң пропаганда болгаш агитация кылдизиниң эргелекчизи.

УЕНИ МУРНААННАР КЫМНАРЫЛ?

БИСТИҢ ПАРТИЯВЫС социалистиг чарышты организастаарывыҥ арга, методтарын доктаамал сайзырангай-жытпышаан, мурнакчыларывыҥ хууда үлегерии үнелеп көрүнче, оларныҥ дүржулгазын нептередириниче сагыш салып турар.

Ол чорук мурнакчыларыҥ хүрээлеҥин өстүрериниҥ канчаар-даа аажок удуг салдарны чедирип турар. Онгу беш чылдың бирги чылының түңнеддерин ёзугаар республиканың көдээ ажыл-агыйының үлэзи хөй мурнакчыдары чазактың орден, медальдары-биле шаҥнаткан. Ук шаҥналдарны оларга тус-тус районнарга болуп эрткилээн партия-ажылагый активтериниҥ хуралларында бәйырлыг байдалга тывыскылаан.

Бии-Хем районуҥ колхоз, совхозтарындан болган көдээ будүрүлге черлериниҥ эң эки ажылдаҥы, шаҥнал-макталга четкеннериҥ орден-хавыяаларын база-ла район активиниҥ хуралының мурнундан тыпсып турда, ону көрүп магадаан бис. Хуралга олуржуп турганнарның өөрүшкүзү арын-шырайындан илдең. Шаҥнаткан кижилериҥ адын адап, ССРЭ-ниҥ Дээди Совединиҥ Президиумунуҥ Чарлыын номчуурга үзүктел чок адыш часкап турдулар. Шаҥнатканнарның хөрээнге орден, медальды кадап турда, үрер хиҥжүм чиртилдир ойнап турду.

— Бүгү-эмгелдиҥ социалистиг чарыжыҥа чедип алган чедиишкиннери база 1976 чылда көдээ ажыл-агый продуктуларын будүрериҥ болгаш күрүнеге садарын көвүдедир талазы-биле планын болгаш социалистиг үлэзи-гезин мүүседириҥе чедип алган күш-ажылчы чедиишкиннери дээш «Кызыл тараачын» совхозтуҥ хойжузу Борбак Чончукпаевна Оюнну Күш-ажылдың Кызыл Тук орден-биле шаҥнаар—деп, индирден ол чарлыкты номчуптарга, улус аразындан өртумак санныг, кижи ортузу хире назылыг, шевергин кеттингеи хөрээжеҥ кижи туруп келгеш, президиум столунче кыларга, Борбак Чончукпаевна Оюнну Күш-ажылдың Кызыл Тук орденине ийи удаа шаҥнаткан.

Ам бо өг-бүледе ындыг бедик шаҥнал үш болганы ол.

Содуй-оолдар бай-шыырзк чүрттап орарлар. Бүгү чүве оларның амыдыралыҥа четчир, мотоцикли бедик ийи. Оларның чүрттап орар базыҥы арыг-силиг, телевизорлуг көрүп орарлар.

— Бистең 400 хой бар. Олар чаз оолдап эгелеп, он класс дооскан ийи кызывыс сакмашиктеп турарлар—деп, Борбак Чончукпаевна сөөлүүде биске чугаалады.

«Хүндүлелдиҥ Демдээ» орден «Саяҥ» совхозтуҥ хойжузу М. Е. Шойлааның хөрээжеге чайнай берди. Маады Ендановичка бо районуҥ хоочун коммунистериниҥ болгаш хойжуларының бирээзи. Ол чүгле шээр мал малдан келгениҥден бээр 30 чыл ашкан. Кадарган малын онча-менди малдап, хүлээлгезиҥ чамдык чылдарда күүседтейн бавр-даа болза, планның онаалдазын доктаамал күүседип чоруур, хөйүүн мурнуҥа мактаныш, хөөрөвес бодүүн малчыннар бисте хөйле болгай. Маады Ендановичка ындыг кижилериҥ бирээзи.

Шойлааларның өөнүң йшти хей—тос кижи. Улуг урутларының бирээзи мал эмчизи, бир оглу хойжу. Маады Ендановичиҥ мозу-шынарында бир эки чүүл бар. Аныяктарны мал ажылынга өөредир, оларга дүржулгазын дамчыдар дээш үргүлчү кызып чоруур кижи. Ол дугайында айтырыгны хуралга чугаалай бээр, даргаларының мурнуҥа-даа тургуза бээр.

Көгериҥ эгелээн бажының дүгүн чолдайтыр таартып алган, делгем мага-боттуг, соруккур улуг карактарлыг хойжу, чазактың шаҥналын ап тура, чылдарда Күш-ажылдың Кызыл Тук орден-биле ийи удаа шаҥнаткан.

Моральдыг мактал сорук киирер

Борбак Чончукпаевна «Кызыл тараачынның» сураглыг хойжуларының бирээзи Оюн Содуй-оолдуҥ өөнүң ёзэзи. Бо өг-бүледе чүрттап орар. Хойжуларывдан бээр чээрби чыл ашкан, бо үениҥ дүргузуида малдан чаш төл алырының, дүк кыргын алырының талазы-биле планын болгаш бедиткеи хүлээлгезиҥ чыл санында ажыр күүседип келген. Эрткен чылын 100 хойга оваштыр 113 хураганны алганнар. Хой ажылыҥа бедик көргүзүүлери дээш Оюн Содуй-оол мооҥ мурнуида бодуҥ күзеп чораан күзелиҥиҥ боттанганын сеткилиниҥ ханызындан чугаалады:

— Бистиҥ Сесергиҥ салбырыҥ малчыннарының ажылы экижээн. Эрткен чылдың плзиын база эки күүсеттивис. Бо чылдың эгезиндеи бээр чангыдаа баш мал хоравады. Чаа төрүттүнген 4 мүң ажыг хураган онча-менди. Мал чемниҥ күрлавыры четчир.

Виктор Дотпаа, Салчак Кадыр-оол, Федор Бадарчы дээш ышкаш аныяктарны хой ажылынга быжыглаан соонда салбырыҥ ажылы шынап-ла экижип эгеледи. Аныяк малчыннар аразында чарыштыг, соруктуг ажылдап турарлар. Аидаа хөй аныяктарны хой ажылынга быжыглаза деп саналдыг мен.

Актив хуралының соонда М. Шойлаа-биле каш сөс солуштувус.

— Маады Ендапович, бо чылгы үлэзелгенер кандыгыл?

— 100 хойдан 98 хураган, бир хойдан үш килограмм дүк.

— Малыҥар кайы хире оолдай берди?

— Шыкарлып бар чыдыр. План күүсеттингеи, ам үлэзелгеи күүседири арткан. Хоювус байдады эки, үлэзелгевис күүседип шыдаптар бис.

Бо малчын ышкаш, аныяктарга арга-дүржулгазын дамчыдып берип чоруур өске-даа мурнакчылар шаҥнаткаиварның аразында бар болду.

«Хадың» колхозтуҥ саанчызы Галина Ырымаевна Карақыстың Күш-ажылдың Кызыл Тук орденинге. «Күш-ажылчы шылгарал дээш» база Ленинчи көбилейлиг медальдарыҥа бээ бирээ—«Күш-ажылчы эрсемаадырлыг чорук дээш» деп медаль немешти.

Галина Ырымаевна ажылынга ёзулуг-ла бердинген кижи. Эрткен чылдың төнчүзүиде ол пенсияже үиген. Ынчалзажок хоочун коммунист онгу беш чылдың төнчүзүиге чедир саанчылаар деп шиитпирлээн. Ол сүт-бараан фермазында партия белүүиүң удуртукчузу, районда эки ажылдыг дагдыныкчы. Г. Кара-кыстың ажылга киирип, бодунга үлэзиниҥ алганы аныяк кыстар Фия Чанзан, Зоя Кендей мурнакчыларга санады бергеннер, дагдыныкчызы-биле кады бо чылдың планын октябрь 1-де күүседар деп бедиткеи үлэзелгеии алганнар.

Күш-ажылчы Алдар орденниҥ үшкү чергези-биле шаҥнаткан механизаторларның бирээзи «Кызыл тараачын» совхозтуҥ чолаачызы Виктор Иванович Меркүшев тоску беш чылдың планын бир чыл бурунгаар күүсеткен. Күш-ажылдың бедик темпизин ол кудулаттаан, эрткен чылын бүдүн чартык чылдың онаалдазын күүсеткен. Бедик шаҥналды ап тура ол:

— Бо беш чылда автомашинамны капитал септелгеге киирбейн ажылдаар мен. Беш чылды ниитизи-биле үш чартык чылдарның дургузуида күүседир деп сорулганы салган мен —деп чугаалады.

В. И. Меркушевтиҥ үлегерии оске өөрү эдерген. Чолаачы механизаторлар А. Завалский, А. Никитин болгаи ооидаа оскелер ындыг үлэзелгелерии алган.

Бии-Хеминиҥ көдээ ишчилериниҥ он хире кижи орден, медальдар-биле шаҥнаткан. Оларныҥ чамдыызы бо-дур.

С. МААДЫ.

АКТИВКЕ ДАЯНГАШ

Жданов аттыг совхозта дерээженнер чөвүлели 15 кижи составтыг. Оон дургазы коммунист Клара Чульдум активчилерге даянган. херээженнер ортузунга ажылды элээп экижиткен.

Ак-Тал суурда 10 агитквартираны активчилерге хувааган. Агитквартира бүрүзү күш-ажылдың сагылга-чүрүмүнүи талазы-биле хуралдарны 2—3 удаа эрттирген. Ниитилелге ажыктыг ажыл кылбас, арагаже хандыкшыыр чамдык херээженнерниҥ херээи чөвүлелге сабгарыл көргеииниҥ түңнелинде олар совхоз будүрүлгезинде ажылдай берген. Амгы үеде 190 ажыг херээженнер совхозтуҥ янзы-бүрү адырларында ажылдап турар.

Херээженнер чөвүлелиниҥ киржилгези-биле совхозта тус-тус албан-организациялар аразында бот-тывынгыр уран чүүл көрүлдези эгелээн. Аидаа суурда оргумак школа башкылары бир дугаарында боттарыныҥ көргүзүүлери-биле киришкеш, эки түңнелдерлиг болган. Совхозтуҥ түскай эртемниглери, көдээ Советтиҥ күүскомунуҥ, почтаның, уруглар садыпың коллективтери база багай эвес белеткелдиг киришкен. Амгы үеде көрүлде график ёзугаар суббота санында клубка эртип турар.

Суурга Маадыр недер-биле ужуражылгалар, чаа чанчылдарга, медицина темазыига тураскаатқан кежээлер организастыг эрткилээн.

Кыштаглаашкывны хүр эртирери-биле агитквартира бүрүзүнге 2—3 кодаины быжыглаан. Олар 12 кажаанын көрженни контаргза. 10 малчыннын бажының чугайлап берген.

Башкы Н. Намчылова, бухгалтер Т. Эртине, склад болган библиотека, клуб эргелекчилери С. Самбуу, Е. Агыы, Х. Уйнук олар херээженнер чөвүлелиниҥ идепкейлиг активчилери.

Д. ШУЛУУ.

Улуг-Хем район.

КҮШ-АЖЫЛЧЫ ЭЭЛЧЕГДЕ

ЭСТОН ССР. Бүгү-эвилелдиҥ социалистиг чарыжыныҥ дугайында СЭКП ТК-ныҥ, ССРЭ-ниҥ Министрлер Чөвүлелиниҥ, ВЦСПС-тиҥ болгаш ВЛКСМ ТК-ныҥ доктаалын, көдээниҥ ажыл-ишчилериҥе болгаш Совет Эвилелиниҥ бүгү ажылчы чоннарыпга СЭКП ТК-ныҥ Чагаазын Таллиниҥ машина тудуунуҥ И. Лауристиҥ аттыг заводунуҥ ажылдакчылары калбаа-биле деткээн. Од будүрүлгениҥ коллективи Улуг Октябрьның 60 чыл оюнга алдар болдурган шадыпчы күш-ажылчы ээлчегже кирген. 1977 чылда уткуштур планны хүлээп алгаш, машина тургузукчулары чурттуң химия болгаш нефть үлетиүрүнге херегдээр агаар-биле соодар аппараттарны (АСА) 200 мүң рубльге немей белеткеи үндүрериҥ хүлээнген.

Маллвошкун үштүң бир кезээ хире рубльди камнап алырының аргазын берип турар, будүрүлгени технологтуг белеткээриниҥ чаңгыс лай системазын (БТБЧС) будүрүлгеде шиигээдип ап турар.

ЧУРУКТА: (солагай талазындан) БТБЧС-ти шиигээдип адырып кылып турар инженер-технологтар Р. Сиргоя, П. Коткас болгаш Ю. Фукс.

Р. РУДЬКОНУҢ фотозу.

Дыртый-Уруг Чооду Тес-Хем районда амыдырал хандырылга комбинадының мурнакчы дааранакчыларының бирээзи. Ол манаа 25 чыл дургузунда даарзнакчылап келген. Хоочун дээранакчы Дыртый-Уруг бо үениҥ иштинде бодунуҥ онаашкан ажылынга ак сеткилдиин көргүзүп, ай, квартал планнэрын доктаамал ажыр күүседип келген.

Дыртый-Уруг Чооду онгу беш чылдың бирги чылында бодунга бедиткеи хүлээлгени алгаш, ону 110 хуу кылдыр күүсеткен.

Дуржулгалыг даараныкчы чүгле онаашкан ажылынга кызымак эвес, хөй-ниитиниҥ ажылынга база идепкейлиг киржип турар, комбинатта аныяктарның дагдыныкчызы.

Мурнакчы даараныкчының чуруун комбинаттың хүндүлел самбыразында киирген. Ол ышкаш элээп каш удаа СЭКП райкомуиуҥ болгаш райкүүскомнуҥ мактал бижиктери-биле шаҥнадып келген.

ЧУРУКТА: даараныкчы Дыртый-Уруг Чооду ажыл үезинде.

Сөзү болгаш фотозу Ч. А. СҮЛЬДҮМНҮҮ.

ЧОЛААЧЫ

«Барлык» совхозтуҥ чолаачызы Кертик-оол Сарыглар тоску беш чылда коичуг эки ажылдаан, социалистиг чарыштың типлекчизи болган. Онгу беш чылдың баштайгы чылыныҥ планын ийи ай эрте күүседипкеи. Кывар, чаар чүүлге база кажналгалыг.

К. Т. Сарыглар дөрген харже кирип чоруур. Ооң эрткеи амыдырадында, ажыл-ишкинде өске өөрүнден онзалаиыр чүве чок. Чеди чыл школазын дооскан, Кызылга профессиопал-техниктиг училищеге комбайнер, трактористиҥ мергежилген шаҥнээдип алган, совхозунга ажылдан эгелээн.

1960 чылдың август ай. Комбайнын хөвү турлаанга аппаргаш, дүжүт ажаан алышкынынче кирер деп турда, бир-ле хүн дан бажында чиик машина халдың келген. Ооң чолаачызы К. Сарыгларга ужурашкаш, мынча дээн:

— Силерни район төвүнде кел дээн, дилеп чор мен.

Комбинезонун безин укулбаан, эде кеттинер чай алынмаан, удаваанда райкүүском дартазының кабинединде олурган. Дарга аныяк механизаторну чылыы-биле хүлээп ап, ажыл-ижин айтырып чугаалашкан.

— Аксы-Барлык ортумак школазының 9—10 класстарынга бо чылын трактор өөредир, аиаа ажылдан көрүнер. Бо айтырыг талазы-биле чугаалажыл, сүмележир дээш силерни кел дирткен чүве. Совхозунар директору ажылыидардан хостаар болган. Улус өөредилгө калдизиите баргаш, дужаалдан бижидип алыр силер. Чөпшээрежир боор силер аа?

Башкылаар. Сагыжынга безин кирип чорбаан берге айтырыг К. Т. Сарыгларның чүрээи хөлзедипкеи. Этенгеииден дери чайгаар-ла кастыктарын куду чаржы бергенин безин эскербээн.

— Училищени коичуг эки дооскавынарны билир бис. Ажылдан шыдаар сен. Бүзүреп тур бис—деп, райкүүском даргазы чугаазын дооскан.

Ажылдан ойталап чорбаан, биче сеткилдиг, чөпшүл болгаш од чөпшээрежикпеи.

Ам канчаар идегелди шынзыдар апаар. Ажылдан кирипкеи. Баштайгы дээреде бергелерни ажып эртеринге школаның дуржулгалыг башкылары дузалажып, арга сүмелерии берип турганнар. Көргүзүүг материалдарын садып, тып ап, совхозтуҥ тараазындан, сельхозтехникадан артык кезектерии четчелеп тургаш, үндүр бижиттинген , трактору септеп, ажылдадып алган. Алды чыл дургузунда күжениишкиннег ажылдаан, макталга четкеп. Өөреникчилериин, башкыларның хүндүткелии чаалап ап шыдаан. Ооң ынчангы өөредип турганы өөреникчилери чыл санында пинти ортумак билитиин аттестады-биле кады трактор башкарарының шынамлазын алгылаан. Кертик-оол Төгүс-оолович боду тракторист, электромонтёр, комбайнер, чолаачы кижи болган дыка хөй элиик кижилериҥ техника өөреиир күзелин оттурган.

Техника башкарар талазыбиле өөредип, узун оруун ужуктап каан башкызынга өөреникчилери өөрүп четтиргении илередип, аиаа чоргаалаиын чоруурлар.

Сөолгү он чылдарның иштинде ол чолаачылап турар. Кертик-оол Сарыглар чолаачы ажылдың ёзулуг мастери. Дуржулгалыг чолаачыны үргүлчү ырак, берге черлерже чорудар. Буурул баштыг Саяи дагларын ол та чеже ашкан. Абакан, Абаза, Минусинск, Хакасия дээш четпээн черп, сөөртпээн чүгүу ховар деп болур. Адаштын, Актын, Аягатының, Час-Адырның, Шыраа-Булактың кадыр-кашпал, онгул-чиҥгил оруктарын ол шупту эргин каашкан. Узуи орук чоруур чолаачы кижиге бергелер бо-ла таварышкылаар. Эрткен чылдың кыжында, февраль айда болган бир таварылганы К. Т. Сарыглар сактып чугаалады. Ажылхерек ужун Абаза четкеш, дедир зэп орда, Саяи дагларының оруктарыига дүп дүшкеп. Карақты дүп. Кадыркашпалдарлыг орук. Шуургап.

Чазаглыг оруктарны харлыг дүвү хөме шаап туруп берген. Аткайрлаар-даа, бурунгаарлаар-даа арга чок кыиның келген. Машиназын орук хажыызынга тургускаш, кезеи болгаш-ла ажылдадып каап, пөш дозуиге от оттулуп тура хонган. Эртенинде дээр аяскан. Хөртүк дуглаан орукка бергедежип чораап, ийнги хонуунда арай боорда Ак бажынга кирип кээп, сагыжы ажаан.

Элээп каш чылдар мурнуида алганы ГАЗ-93 деп маркалыг автомашиназа-биле 179000 километр орукту эрткеп, өске чолаачыга хүлээткеи. Техникага камныг, ону эки билир боорга, аиаа чаа машина хүлээдип берген. Оон бээр чыл ашса-даа, машинаны ам-даа чаа хевээр. Онгу беш чылдың ийнги чылында чүк сөөртүр планын декабрь 1-де күүседир, 2 тонна кывар, чаар материалды камнап алырын хүлээнген.

Кертик-оол Төгүс-ооловичКарақ-Хемчик район Совединиҥ депутады. Ол депутат хүлээлгезиии ак сеткилдиг күүседип, соңгукчуларынга удаадараа барып, отчёдун берип турар.

К. Т. Сарыгларга эиир чаа райпо баштаар черииҥ конторазындан үнүп орда ужураштым.

— Макаа херектиг чоруп чордум. Соңгукчуларым бродни идиктер, шаажаң аяктар, сүт тыртар машина, далган хаарар үс, чадыглар чагаан чүве, хандырар болду—дилп.

Опаашкаи ажылынга кызымак, чонунга хүндүткелдиг чолаачының өг-бүле амыдыралы база үлегерлиг.

В. И. Ленининҥ төрүттүнгениидеи бээр 100 чыл болган оюи таварыштыр эрес-шадынчы күш-ажылы дээш шаҥнаткаиы медаль, 1974, 1975, 1976, чылдарда социалистиг чарыштың типлекчизи дээш хорек демдектери, мактал бижиктер К. Т. Сарыгларның күш-ажылчы чедиишкиннериниҥ бадыткалы.

Совхозуиуҥ чоргаары, чонунуҥ төлептиг оглу Кертик-оол Төгүс-оолович Сарыглар шак мынчаар ажылдап, чүрттап чоруур.

А. ХЕРТЕК,
башкы.

«Күш-ажылдың хоочуну» медаль-биле шаҥнаар дугайында ТЫВА АССР-НИҢ ДЭЭДИ СОВЕДИНИҢ ПРЕЗИДИУМУНУҢ ЧАРЛЫЫ

Улус ажыл-агыйынга хөй чылдарда ак сеткилдиг күш-ажылы дээш база күш-ажылчы ачы-хавыяазыи бедии-биле үнелеп көргеш, «Күш-ажылдың хоочуну» деп медаль-биле ССРЭ-ниҥ Дээди Совединиҥ Президиумунуҥ өөрүнээзиидеи шаҥнаары болза:

Бай-Тайга райондап

Сарыглар Чыргаловна Кочаа — Кызыл-Даг ортумак школаның ажылчыны.

Хомушку Сарыг-оолович Кочаа—«Тээли» совхозтуҥ ажылчыны.

Херел Боранаевич Салчак—«Тээли» совхозтуҥ ажылчыны.

Долзанмаа Дыртык-ооловна Тойбухаа — «Тээли» совхозтуҥ ажылчыны.

Салчак Окал-оолович Тойбухаа—«Тээли» совхозтуҥ ажылчыны.

Хертек Ортаатович Сегбе—«Тээли» совхозтуҥ ажылчыны.

Манзырыкчы Мынай-ооловна Чульдем — «Тээли» совхозтуҥ ажылчыны.

КЫЗЫЛ РАЙОНДАН

Никифор Петрович Конопенко — Каа-Хем суур Совединиҥ күүсом даргазы.

Тыва АССР-ниҥ Дээди Совединиҥ Президиумунуҥ Даргазы Б. ДОЛЧАНМАА.

Тыва АССР-ниҥ Дээди Совединиҥ Президиумунуҥ Секретары С. КРАСПЫЙ.

Кызыл хоорай.
1977 чылдың февраль 24.

ҮЛЕГЕРИ-БИЛЕ

Даараныла комбинады—Кызылдың мурнакчы будүрүлгелериниҥ бирээзи. Ында 350 кижи ийи эзлчегбиле ажылдап турар. Олар бир хүнде, чижеглеп алырга, эр улустуҥ 969 сорочказын, 956 платьени болгаш өске-даа—ниитизибиле 15 янзы-бүрү хеп айманн даарап турарлар.

Эрткен чылын комбинаттың будүрүп үндүрген ылыгларының 97,6 хуузу чүгле бирги соттуу болган.

Комбинаттың бригадаларының аразында наиналга, эки шынарлыг продукция дээш Улуг Октябрьның 60 чыл оюнга уткуштур социалистиг чарыш калбарган. Олардан Валентина Сагаан-оолдуҥ удуртканы бригада мурнуку будругда чоруп турар.

Ийи чыл бурунгаар Кызылдың № 4 профтехучилищезин дооскан аныяк кыстардан бо бригаданы организастап тургузарында мастер Людмила Гуркова улуг дузаны чедиргеи. Баштайгы үеде ажылдаары кыстарга ындыг-ла амыр эвес болган. Ылаҥгыя шуткулганың нарын операцияларын шиигээдип алыры хавчок берге болган, чүге дээрге олар ону чүгле теория кырында билир турганнар. Ынчалзажок бо будүрүлгеде 32 чыл дургузунда ажылдаан дуржулгалыг мастер Людмила Гурковаиың дузазы-биле чоорту өөренип эгелээннер. Эштериниҥ аразындан ажылга эҥне чүткүлдүг, кызымак урулгарны шилиирииге В. Сагаан-оол, Л. Гурковага дузалашкан. Комсомолчуаныяктар бригадазының нол өзээ ынчаар тургустунган.

Бо хүннерде мурнакчы бригада Октябрьның 60 чыл оюн төлептиг уткуур дээш калбарган социалистиг чарышка идепкейлиг киржип, продукцилны шынарлыг будүрериичe нол кичээнгейни угландырып, күш-ажылчы үлегерии өскелерге көргүзүп турар.

А. САТ.

Чөөн-Хемчик районнуҥ «Большевик» совхозта дуржулгалыг малчын Дөрбет-оол Домбалановнч Кара-Салдың өг-бүлези Ак-Кара-Сугнуҥ Суг-Бажында кыштагда 150 ажыг аныяк инек кадарып турар. Инектериниҥ күш-деҥгилгези шыырак. Оларның бызаалаанын ол дораан совхозтуҥ сүт-бараан фермазынче чорудуп турар.

ЧУРУКТА: «Большевик» совхозтуҥ инек кадарчызы, мурнакчы малчын Д. Д. Кара-Сал.

Сөзү болгаш фотозу. А. МОНГУШТУУ.

МЕХАНИЗАТОРЖУ АЖЫЛ-ИШ

Онгу беш чылдың бирги чылында көдээ ажыл-агый продуктуларын будүрер база күрүнеге садарының планнарын күүседиринге Дуржулга станциязының механизаторлары телептиг үлүүн киирген. Эрткен чылын тарылгага машина-трактор парыгын — ёй-шаанда шынарлыг белеткеп, ону бедик будүрүкчүлүг ажыглаарын хандырган. Күзүн дүжүт ажаалдазын коллектив районда бир дугаарында доозуп, «Россия», Тока аттыг совхозтарга дузалашкан.

Совет Эвилединиҥ бүгү ажылчы чоннарынга СЭКП ТКныҥ Чагаазынга, Бүгү-эвилел социалистиг чарыжыныҥ дугайында партия болгаш чазактың доктаалынга харыы кылдыр бистиҥ механизаторларывыс чер ажылының продуктулуун көвүдедир дээш чарыштыг калбарткан.

Улуг Октябрьның 60 чыл оюн төлептиг уткуурунга коллектив белеткеиип турар. Бо чылын 2000 тонна үрезии тараазы республиканың ажылагыйларынга садар планныг бис. Чазын чаштырар үрезиниибиде бүрүн хандыртынган. Республиканың чамдык ажылагыйларынга саткан үрезиннерни тарыыр кондициязынга чедир арыглап берген. Бо чылдың дүжүдүнге ажыглаар күскү чер аңдарылгазының планын ажыр күүседкеи.

Амгы үеде механизаторлар тракторларны, хөрзүн болбазыралыр база тараа чаштырар техниканы шолче үнериига белеткеп, комбайннар септелгезин база чорудуп турар. Тракторларның 85 хире хуузу, көдээ ажыл-агый техниказының 75 хуузу часкы хөвү ажылдарынга белеп. Септелге ажылында механизаторларны болгаш специалистерни хаарз тутқан. Бо ажылда мурнакчылар эзээн эвес. Чижээ, механизаторлар Георгий Останин, Михаил Родкин олар февральда 4 комбайны эки шынарлыг септеп, үлегерии көргускен. Механизаторлар К. Зиновьев, Г. Осликов, Б. Болат-оол, С. Онзар олар техника септелгезиигe хүи нормазын доктаамал ажыр күүседип турар.

Эрткен чылгы ышкаш часкы тарылгага техниканы бедик будүрүкчүлүг ажыглаарын хандырар, чаштырылганы иҥ таарымчалыг хуусадга, агротехниктиг деиилге чорудар дээш организастыг хемчегларни ап турар.

Бо хүннерде бир чүгула ажыл хөвуларда хар ызырындырыышкынын чорудуп турар бис. № 4, 5 бригадалар бо ажылды доозуп, 2800 гектарга харны ызырындырган. Ам дөрт бригада хөвуларда ону уламчылавышааннар.

Механизатор кадрларыны четчелэри-биле Балгазынга профтехучилищениҥ чанында филиалды тургускаш, ында 25 кижини амгы үеде өөредип турар. Бо ажылга Дуржулга станциязының специалистери боттары барып киржип келген. Механизаторларның болгаш чолаачыларының билиг-мергежилиг бедидер талазы-биле өөредилгени база организастаан.

«Сельхозтехниканың» Чадазнала каттыжышкынынын, Бии-Хем районда салбырының 1977 чылдың часкы хөвү ажылдарынга көдээ ажыл-агый машиналарын ёй-шаанда, эки шынарлыг белеткээр талазыбиле инициативазын бистиҥ механизаторларывыс база деткээш, социалистиг хүлээлгелерни хүлээп алган.

Тракторлар септелгезин болгаш хөрзүн болбазыралыр база тараа чаштырар техниканың септелгезин апрель 10-да бүрүн доозар. Тараа ажаар комбайннар септелгезин апрель 1-ге чедир 50 хуу күүсединдип, септелгени июнь 10-да бүрүн доозар. Сиген ажаар техниканы ол-ла айның эгезинде белеткеп доозар бис. Септээн машина бүрүзүн тускай комиссия хүлээп ап, магадылал талонун тыпсыр.

Эдикчи-мастерлериҥ тускай звеноларының күжү-биле машина-трактор парыгынга 100 хуу техниктиг хандырылганы чорудар.

Машина-трактор парыгының будүрүкчүлүүн бедидеринче, септелгеге база техниктиг хандырылгага чарыгдалды эвээжедиринче механизастатынган ажылдарга дизельдиг оттулар түүлдү элээп камнап алырынче кичээнгейни күштелдирип турар бис.

Республиканың будүрүкчү күштерин улам ынай кочплекстиг хөгжүдер хемчеглер дугайында СЭКП ТК-ныҥ болгаш ССРЭ-ниҥ Министрлер Чөвүлелиниҥ доктаалын чугаалашкан партиянын Тыва обкомунуҥ IV пленумунуҥ материалдарын улуг сонуургал-биле танышкаш, Дуржулга станциязының ажыл-ишчилери шүдүргү ажылдаарын хүлээнин турар.

Н. СТРИГИН,
Дуржулга станциязында партиом секретары.

АГИТ.КВАРТИРА

— Бо кежээ № 4 агитквартираның концерти болур—дээп медээ «Тес-Хем» совхозтуи Берт-Даг суурунга тарай берген. Ол кежээ суурнуҥ ажылчы чону Улуг Октябрьның 60 чыл оюнуҥ дугайында СЭКП ТК-ныҥ доктаалы-биле танышкан. Оон соонда олар солуи концертти көрүп, уран талантыларны магадаан. Ылаҥгыя, Х. Сорукту биле А. Сумучуиуҥ тапцылаарын, С Кочанай, Т. Далайның уран номчулгазын, Е. Адар-оол, Д. Шыйла оларның тыва улустуҥ ырларын ырлаапы солуи болган. Концерттиҥ киржикчилериниҥ хевн сцена культуразынга тазарышкаҥ, көрүштүг, чараш болган.

Нина Маадыр-оолдуҥ удуртканы бо агитквартираның ажылы идепкейлиг. Ону план ёзугаар чорудуп келген.

Ында 20 өг-бүле хамааржын турар. Бичии чаштарның кижизидилгезиниҥ талазы-биле ажылды өөредилге-кижизидилге сектору идепкейжиткен. Школа-биле сырый харылзааны туткан. Чурттакчыларның өөредилгезин, хана солуи үндүрүлгезин план ёзугаар организастап турар.

Чурттакчылар оптузуига политмассалыг ажылды экижиткениидеи ында өг-бүлелериин херээжеи ээлериинин 75 хуузу бүдүрүлгелерде, албан-организацияларда ажылдап турар. Улуг-хүиннерде малчыиларга шефтеп, хойлар даваиларынга кедарер 400 учугашты даарап бергеп.

М. ТИРЧИП.

Тес-Хем район.

ЭВИЛЕЛДЕШКЕН РЕСПУБЛИКАЛАРДА

● РСФСР

Горький областың көдэ ажыл-ишчилэриниң хуузунда ажыл-агыйында артыкшылдыг суттэрин садын алыры сөвлгу беш чылда дөрт катап көвүдээн. Чижэлээрге, Большемурашкинск районда суурларның чурттакчылары инектен-не чылда 1000—1200 килограмм сүттү күрүнеге садып, артыкшылдыг продуктуларны ыналдыр сайгарарының хевирин көнчут тазырымчалыг кылдыр санап турар, чүге дээрге колхоз рыногунче барып турбас, а сүт хүлээп алыкчылары боттары чедип келгеш, шуут бажыларны кезип чоруп турар.

Специалистернин санап көргенин ёзугаар алырга, бо чылын күрүнеге болгаш рынокка 35 муң тоннадан эвээш эвес эътта болгаш 40 муң тонна сүттү областың хууда ажыл-агыйларындан садарының аргазы бар. Мал ажылының продуктуларын бүдүрерин көвүдэдириниң ол курлавыры бөттүт чүүл болзун дээш, малдыг болгаш куштуг тараачыл өрегелэриниң байдалының дугайында сагыш салырын көдэ район Советтериниң депутаттары болгаш активчилери боттарынга алган. Оларның инициативазын ёзугаар областың чамдык ажыл-агыйларында дузалал бүдүштүг хаван фермаларын тургузуп турар, олар чазын 230 муңдан эвээш эвес хаван өөлдарын чурттакчы чонга садарлар. Ол-ла соруглабиле «Птицепром» трести бүдүн чартык миллион ажыг хаван өөлдарын садарынга тускайлаар.

Хууда малды мал чеми-биле болгаш ветеринария дузазыбиле хандырар дугайында база көдэ Советтер сагыш сала берген.

● ЭСТОНИЯ

Эстонияның «Вильянди» дээр дуржулга-көргүзүг совхозунуң саанчызы, Социалистиг Күш-ажылдың Маадыры, СЭКП-ниң XXV съездизиниң делегады Л. Пейпс Узбекистанга азы-чоруктан чоокта чаа дэп чана берген. Акы-дуңма республикага баргаш, ол саанчы дуржулгазын солчуп, саанчы өш-өөрлери-биле ужуражып, боду база өөренип ап чораан. Фермаларга бедик продуктулуг чорук дээш шимчээшкин киржикчилериниң Узбекистанда база улам-на хөй болуп бар чыдарын көөрү Л. Пейпске зажок өөрүнчүг болган, чүге дээрге ыядыг шимчээшкиниң эгелекчилериниң бирээзи бо алдарлыг саанчы боду болганы билдингир болгай.

— Боттарынга быжыглаттынган бөлүк инектеринден 150 тоннадан эвээш эвес сүттү алыр дээш чурттуң муң-муң саанчылары чаржып турар апарган—деп, Л. Пейпс чугаалаан.—Эстонияда ол деңнелдэ бүгү саанчыларның үштүң бир кезии чедип апкан. Онгу беш чылдың баштайгы чылынга алган хүлээлгемни бодум хүүмда күүседип апкан мен. Менде быжыглаан көдэи инектен 500 тонна сүттү ап, инек бүрүзүдэн-не өртүмээ-биле 5320 килограмм сүттү саап алып ергалыг болган мен.

● УКРАИНА

Хмельницкий областың эң улуг ажыл-агыйларының бирээзи—Каменец-Подольск районнуң «Украина» колхозунуң механизаторлары шөлге тараазы ийи-үш өөлчегде чаштырып болурлар. Частың бүдүүзүнде макка трактористерниң болгаш үолаачыларының база хөөп олуртур культураларны тарып өстүрер талазы-биле механизастаан звенолар кежигүннериниң чаарты аттестаашкыларга таарымчалыг болдунар аргаларны ажыктаан деп, пленумнуң хүлээп алган резолюциязында чугаалап турар. Ооң киржикчилери февральдың 15-те эдлчет чок парламент соңгулдаларының соонда чуртта политиктиг байдалды чугаалажып көрген болгаш келир үеде коммунистерниң соруглаларын тодаргайлаан.

ДКП-ниң Даргазы К. Еперсен пленумга илеткел кылган.

Соңгулдалар чөөн үеэлдиг күштериң кады ажылдажылганы улам ыңай бижээн.

● БЕЛОРУССИЯ

Чаңгыс борбак тараала чеже белөк барыл? Мырынай чоокка чедир-ле ол айтырыгга харыы бээрде, лаборант кижиге каш-даа шак негеттинер турган. Белоруссияның Эртеммнер академиязының фитобиология институдунуң саналдаан аргазының дузазы-биле дүрген аналазти ам чүгле 20 минута дургузунда кылып ап болур.

Ону ынчалдыр кылыр төлээде, хөөдү дээрбеңекен тараазы сугга холуй бүлгаан, өлче реактивтерни немептер. Белоктуң молекудары суспензия болу бээр. Оон соонда суук чүүлдү дамчыштыр чырык херелин эрттириптер болгаш фотоэкспонометр сагышка кирер прибөрнун дузазы-биле чеже белөк барын тодаралыптар. Ол арганы Белоруссияның көмбикорм үлетүрүнде чедиишкинниг нептередип турар. Ол аргаңы дагган кылыр бүдүрүлгелерге, хлеб заводтарынга болгаш тараа хүлээп алыр черлерге ажыглап болур.

Аналазтың дүрген аргаларын ажылдап кылырынга институттуң эртемденнери улуг дуржулганы чедип алган. Оларның дүрген аналазтаар аргазы сүт заводтарынга сүттүң болгаш сүт продуктуларының үскүрүн база хынап турар. Белоруссияның комволнарын шекпеи бүдүрүлгелеринге чиг-эттинг шынарын дүрген контрольдаар чорук бүдүрүп үндүрер продукцияны экижиделинге дузалаан.

(СЭТА).

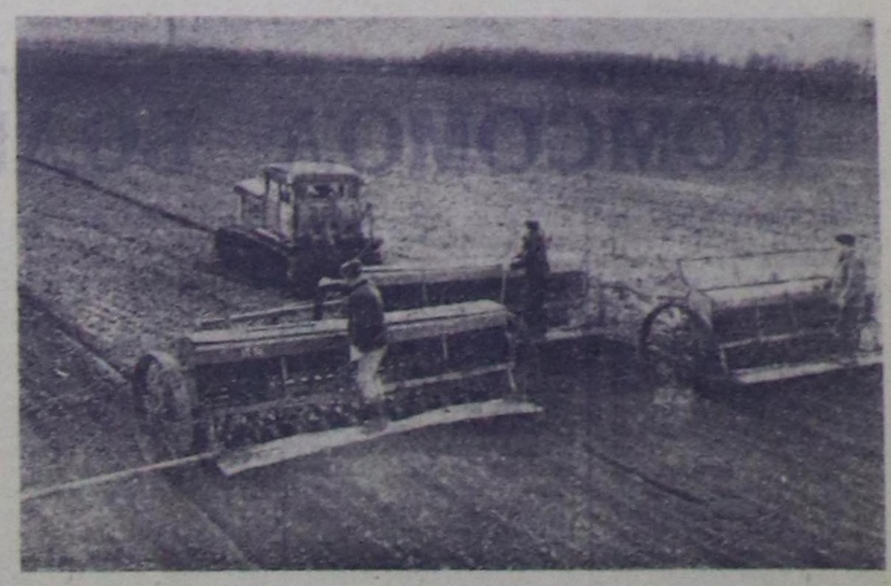

ЧАСКА УТКУШТУР

Краснодар крайның мурнуу районнарында чылый берген. Анапа районнуң тараажылары чаштырылганы эгелээн. «Анана» деп дуржулга-бүдүрүлге ажыл-агыйының чер ажылдакчылары шалынчы ёзу-биле ажылдап турар. Бо часкы хүнверде олар 475 гектар черге тараа чаштырарлар.

ЧУРУКТА: чочак-тараа чаштырылгазы.

Е. ЩУЛЕПОВТУҢ фотозу. (СЭТА-ның фотохрониказы).

Эртем болгаш кооперация

«Ажыл-агыйлар аразының кооперациязынга болгаш агроүлетпүр интеграциязынга үндезилээш, көдэ ажыл-агый бүдүрүлгезиниң специализастаашкынын болгаш концентрастаашкынын улам ыңай хөгжүдер дугайында» СЭКП ТК-ның доктаалының негелделеринге дүүштүр аграржы эртемниң соруглаларын Көдэ ажыл-агый эртемнериниң В. И. Ленин аттыг Бүгү-эвилеп академиязының (КАЗЛАБА-ның) сессиязынга чугаалажып көрген.

Көдэ ажыл-агыйны бүгү талалыг интенсификастаар, ооң ажыктын бедидер талазы-биле чаа, улам-на улуг соруглаганы совет улуска СЭКП-ниң XXV съездизи болгаш партия ТК-ның ооң соонда болган Пленумнарынга салган деп, илеткелчилер демдеглээн. Ол соруглаларны чедип алырының аргалары болза бүдүрүлгени специализастаары, ону ажыл-агыйлар аразының кооперастаашкынының болгаш агроүлетпүр интеграциязының базазынга концентрастаары болур. Совлгу чылдарның иштинде ажыл-агыйны башкарып чорударының ол хевири калбза-биле нептерээн. Чуртта ажыл-агыйлар аразының чеди муң хире каттыжыышкыннэрын болгаш бүдүрүлге черлерин тургускан. Оларның улам-на хөй кезии көдэ ажыл-агыйның чиг-эдин бүдүрүрин ону белбаазырадып кылыры-биле, кадагалап шыгжаары-биле болгаш садып саварары-биле холбаштырып турар.

Ажыл-агыйлар аразының кооперастаашкынының болгаш агроүлетпүр интеграциязының базазынга бүдүрүлгени специализастаарының болгаш концентрастаарының перспективтиг планнарын тургузар талазы-биле сүмелерни болгаш методиканы эртемниң албан черлери көдэ ажыл-агый органнары-биле кадыг ажылдап кылып келген. Ажыл-агыйлэр аразының болгаш агроүлетпүр кооперастаашкынының чугула теоретиктиг болгаш дузалал айтырыгларынга эртемниң күчениишкиннерин мөөңнээриниң өргежек чугаазын эртеменнерниң болгаш министерстволарның удуртукчу ажылдамчыларының илеткелдеринде база саналларында демдеглээн.

(СЭТА-ның корр).

ДЕЛЕГЕЙ БО ХҮННЕРДЕ

СОЦИАЛИЗМ ЧУРТТАРЫНДА

● **БЕРЛИН.** Герман-совет найыралдың Топ бажыны бодупуң тургуступган хүнүнден бөөр үжен чыл болган тураскаалдыг хүнүг демдеглээн. Ол үепин дургузунда аиаа эртгирген йнзы-бүрү чүүлдерге киржип, 7,5 миллион кижи келген.

Берлинде найырал бажыныңга бо чыл онзагай чыл болур. Ооң бүгү ажыл-чорудулгазы Улуг Октябрьның 60 чылын төлептиг уткуурупче угданган. Бажының Октябрь мурнуида чорудар улуг программазының чамдыызы мынлыг: «Совет эрге-чагырганың 60 чылы болза тайбың, социализм, болгаш коммунизм дээш демиселдин авангардынга алдан чыл» деп болүк лекциялар/ Октябрьның чуртунга тураскаагаи уран-чечен алды улуг делгелге, совет фильмнер көргүзүтлери.

● **БРАТИСЛАВА.** Совет Эвиледнге продукция салдының чыл планын ноябрь 7-ге чедир күүседир, ССРЭ-же чүгле дээди шынарлыг кылыларны чорудар деп дозун-биле Улуг Октябрьның 60 чылынга алдар болдурган чарыштың Баиовепте «Зорница» деп даараныла фабриказының, Партизанск хоорайда Август 29-зуаттыг идик комбинадының, Стара-Тура хоорайда «Хирана» дээр медицина дериглелериниң заводунуң Тренчин хоорайда даараныла комбинадының коллективтери болгаш Словакияның үлетпүрүнүң өске-даа бүдүрүлге черлери калбартып чоруткаинар.

● **БУДАПЕШТ.** Октябрьның социалистиг Улуг революциязының 60 чылынга алдар болдурган чарыштың пнициатору боон база социалистиг бедиткен хүлэлгелерни алгаш, Чепельдин металлүргия болгаш машина тудуушкун комбинадының коллективи бодукун созүнге ээ болган. Бо чылдың баштайгы 45 хүннериниң дургузунда «Кызыл Чепель» чуртка планда көрдүгеннинден ажыр 30 миллион форинт акшаның продукциязын берген. Онаалдадан ажыр 4 муң тонна кан прокатты, хөй шойну болгаш өске-даа продукцияны бүдүрүп үндүрген.

Чепельчилерниң эгелекчи чорүүн деткээн, электроламиа заводтары чылды чедиишкиниг эгелээн. Олар бүдүн чартык айның планын ажыр күүсеткеннер. Бо чылдың каттыжыышкынның коллективи республикага план ёзугаар 20 миллион электроламиа бөөр турган болза, 27 миллион электроламиаиы бөөр деп хүлээнген.

● **УЛАН-БАТОР.** «Кызыл Чепель» ышкап Октябрь мурнуиун шалынчы эдлчзнге киришкеш, Дарханның хөй кежинден дүктүг тон даараар фабриказының коллективи Моолдуң чиик болгаш аътчем үлетнүрүнүң бүдүрүлге черлерин социалистиг чарышка кыйгырган.

Чылдә 700 муң кешти болбаазырадып кылып турар ол фабрикаиың продукцизы хөй чурттарның, үүнүн-даа мурнуида социалистиг чурттарның рынокгарында улуг сурагаыг болу берген. Эки шырдыг даараан тоннарны, уруглар пальтоларын чон күзелдин-биле садып ап турар. Чүгле эртнен чылын аиаа планнан ажыр 300 муң тогеректин продукцизын бүдүрүп үндүрген.

Адырга Октябрь мурнуиун чарыжының инициатору болган фабрикаиың коллективи шалынчы күп-ажылдың темцилерин бүзүредлин-биле бедиткен.

(СЭТА).

СОФИЯГА ХҮЛЭЭП АЛЫЫШКЫН

СОФИЯ. (СЭТА). Социалистиг чурттарның акы-дуңма партияларының Төп Комитеттериниң секретарьларының эдлчелиг чөвүлел хуралы-биле холбаштыр ында чеде берген СЭКП ТК-ның Политбюро кежигүнүнге кандидат, СЭКП ТК-ның секретары Б. Н. Пономареву болган СЭКП ТК-ның секретарьлары К. Ф. Катушев болган М. В. Зимянин оларны БКП ТК-ның Бирги секретары, БУР-ның Күрүне чөвүлелиниң Даргазы Т. Живков хүлээп алган.

БКП биле СЭКП-ниң аразынга, ийи күрүненнң болгаш улустарның аразынга акы-дуңма ыйырадды, харылзааларны база бүгү талалыг кады ажылдажылганы улам ыңай бижыглаарының айтырыгларының талазы-биле беседа түрептиң хамыжындан ыйырадның байдалынга болган.

БКП ТК-ның Политбюро кежигүнү, секретары А. Лилов болган БКП ТК-ның кежигүнү М. Балев, а ол ышкаи ССРЭ-ниң БУР-да элчини В. Н. Базовский ужуражыышкынга кириишкен.

ТК-лар секретарьларының чөвүлел хуралы

СОФИЯ. (СЭТА). Социалистиг чурттарның акы-дуңма партияларының Төп Комитеттериниң идеология болгаш дедегей айтырыгларының талазы-биле секретарьларының чөвүлел хуралы ажылып Софияда эгелээн.

Чөвүлел хуралда Болгарияның Коммунистиг партиязының, Венгрияның Социалистиг ажылчын партиязының, Германияның Социалистиг чаңгыс эай партиязының, Кубаның Коммунистиг партиязының, Моолдуң Араттың революстуг намының, Польшаның Каттышкан ажылчын партиязының, Румынияның Коммунистиг партиязының, Совет Эвилелиниң Коммунистиг партиязының, Чехословакияның Коммунистиг партиязының төлөөлөкчилери киржип турар.

БКП ТК-ның Политбюро кежигүнү, секретары Г. Филипов чөвүлел хуралды ажытган.

Данияның Компартиязының ТК-зының пленуму

КОПЕНГАГЕН. (СЭТА). Данияның Коммунистиг партиязының Төп Комитединиң пленуму ацаа болуп эрткеп. Ооң киржикчилери февральдың 15-те эдлчет чок парламент соңгулдаларының соонда чуртта политиктиг байдалды чугаалажып көрген болгаш келир үеде коммунистериниң соруглаларын тодаргайлаан.

ДКП-ниң Даргазы К. Еперсен пленумга илеткел кылган.

Соңгулдалар чөөн үеэлдиг күштериң кады ажылдажылганы улам ыңай бижээн.

К. ВАЛЬДХАЙМНЫҢ ИЛЕТКЕЛИ

НЬЮ-ЙОРК. (СЭТА). КНО-ның чингине секретары К. Вальдхайм Чоокку Чөөн чүкке чораан келгенинин соонда ол районда байдал дугайында илеткелди Айыыл чок чорук чөвүлелинге киирген. Чоокку Чөөн чүк талазы-биле Женеваның тайбың конференциязын дарый катап эгелээринин эргежок чугулазы ол чоруушкунуң үезинде бадыткаттынган деп, илеткелде онзалап демдеглээн. Араб күрүнелериниң туружу кандыгыл дээрге, Чоокку Чөөн чүк талазы-биле келир үедеги кандыг-даа чугаалажыышкынарга Палестиниы хостаары организациянның араб палестин улустуң кара-чаңгыс дүрүм ёзугаар төлөөлекчизи болуп киржири болур деп, К. Вальдхайм демдеглээн. ПХО-ның төлөөлекчизиниң Женева конференциязынга палестин улустуң бүрүн эргелиг төлөөлекчизи болуп киржиринге ыңай-бүрү чылдак-биле шаптык ужураштырын турар Тель-Авивтин шын эвес туружун илеткелде база-ла айтып турар.

Ук конференцияны КНО-ның Кол Ассамблеязының чогуур резолюцияларында айтыкан хуусааларда — тодаргайдаарга 1977 чылдың марттың төнчүзүнге чедир эртгирерин араб күрүнелер деткеп турар деп, К. Вальдхайм айтыкан. Олар ооң-биле кады палестин айтырыын шиитиндээрин база эжелеп алган девискөөрлериниден Израильдя үндүрерин киирштир, бүгүнү хаара тудуп турар аайлап таарыштырылганы Женева конференциязының хемчөөлериниге болгаш Каттышкан Нацнялар Организациязының нөмөржилгези-биле ажылдап кылырынга боттарының сонуургалдыын илергейлээн.

Совет Эвилели 1976 чылдың октябрьның 2-де киирген бодунуң саналында тайылбырлаан принциналдыг туружуга шынчы болуп хевээр артып турар деп, КНО-ның чингине секретары илеткелинде демдеглээн. Совет Эвилели болза, Чоокку Чөөн чүкке быжыг тайбының база иштизи-биле делегейниң аймыл чок чоруунуң эрге-эжыктарын барымдаалаш, ол айтырыгны бүгү талалыг кылдыр аайлан шиитпирлээри дээш туружун турар. Ооң-биле холбаштыр Совет Эвилели Женева конференциязының ажылын Каттышкан Нацнялар Организациязының резолюцияларынга үндезилээш, соңгаарладымышкын чокка катап эгелээринче кыйгырып турар. Женеваның тайбың конференциязын ийи үе-чадалыг кылдыр эрттирип болуур болгаш сонуургалдыг талалар-биле кадыг конференцияга деп эргелиг үндезанте ПХО-ның төлөөзиниң киржири ужур-дузалыг болур деп, К. Вальдхайм санап турар.

Чоокку Чөөн чүк айтырыының кол-кол чүүлдериниң шиитпирлеттинери берге болуп артып турар болгаш оларны чугаалажып көөрү онза нарымдаашкыннар-биле холбашкаи деп, илеткелде чугаалап турар. Өске талазында, ыңгыы чугаалажыышкынарны катап эбелээриниң болдупар аргазы амгы үеде бар болуп турар, бир эвес ол болдупар аргаиы ажыглавас болза, чүгле Чоокку Чөөн чүкке эвес, харын шиитизи-биле делегей шиитилекилгелинге аарберге урыктарны таварыштырып болур байдалдыг эдлчеглиг дорайтаашкынының шыгыы айнылы тыптып келир дээрзин ол девискөрде удам-на улуг-биле билиш турары тодаргай деп, К. Вальдхайм айтыкан.

Ак бажыңга хүлээп алыышкын

ВАШИНГТОН. (СЭТА). АКШ-тың президентизи Дж. Картер Совет Эвилелиниң дезискаэриндеи үндур ойлаттырган кем-бүрүүлүг дерек үүлгедикчизи Буковскийни март бирде хүлээп алган. Буковский совет-америк харылзааларының хөгжүдериниң калчаалыг удурланыкчызы болуп база сурагжаан.

Ол ужуражыышкынның мурнунда Буковский-биле АКШ-тың оралакчы президентизи У. Мондейл беседа кылган.

Перунуң коммунистерииниң өөредилгези

ЛИМА. (СЭТА). Перунуң Коммунистиг партиязының (ПКП) подитчырыдыышкын четкизинде чаа өөредилге чыды эгелээн. Теоретиктиг өөредилгени ПКП ТК-ның пропаганда айтырыгларының талазы-биле национал комиссиязының дежимчеаи-биле боттандырып турар. Политкичээлдериниң бирги циклиниң тематиказынга барыың үеэлдиг болуктериниң болгаш кедергей чөөн үеэлдиг идегеттериниң чимзеннишкиннеринге удур демиселге ПКП-ниң ролю, амгы үе-чадада перу коммунистериниң соруглагары, чурттуң деиишилгелиг революстуг болгаш патриоттуг күштериниң чаңгыс эвин бижыглаарының айтырыглары дээш ышкаш ындыг айтырыгларны өөренирге кирип турар. Өөренирээнге көрдүгеи, Компартиянын удуртукчуларының чугаалаан чүүлдери болгаш өске-даа теоретиктиг материалдар кирип турар дептержигештерни ПКП ТК-ның пропаганда айтырыгларының талазы-биле национал комиссиязы белеткээн.

Политчырыдыышкы а н ы ң системазынга өөредилгениң эгелээнинин байырлыг ёзуладынга ПКП ТК-ның Чингине секретары Хорхе Дель Прадо чүве чугаалаан. Контрреволюциянның халдаашкыныың, чидиг экономика кризизиниң уламыидан болган чуртта политиктиг байдалдың нарыыдаашкыны коммунистерден эң-не улуг күженнишкинни үндүрерин пеген турар деп ол чугаалаан. ПКП-ниң бүгү бежигүнериниң хүлээлгези — байдалдың иегелделериигге дүүштүр идеологтуг болгаш политиктиг белеткелиниң денгелин моган-шыдаг чок бедидери болур деп ол айтыкан.

Каттегат өөштүң дүвүнден...

ХЕЛЬСИНКИ. Чоокта чаа Данияның сонуургак водолаатары (сугга шымнырлар) Каттегат өөштүң дүвүнден сут адаанга чөруур хемеги ыы алганнар. Ол хеме фашистиг Германияның шерат-далай күштеринге хамаарышкан болуп турар болгаш ол хеме делегейниң ийиги дайынының төнчүзүнде сут иштинче дүжүп кирген деп санап турар. Данияның болгаш швед солупнарының бижип турары-биле алырга, ол хеменнң иштинге чаштынып чоруур болгаи гитлержилерниң үптеп алган үнелиг чүүлдерии сөөртүп алыр деп оралдашкан элээн хөй эсэсовчулар чораан. Стокгольмнуң «Афтонбладет» солуну ону «И-534» дээр, сут адаанга чоруур хеме болур деп санаан болгаш ол хеме 1945 чылдың майның 5-че дүнешиде Кильден Мурнуу Америкаже баар дээш чажыды-биле үүп чорупкан. Ооң иштинге экипажтан ангыда, бедик албан-дужаалдыг 38 эсэсовчу чораан болгаш «ончуг чажыт байдалда үдүрген демир хааржактарны ап алгаи чораан», «ол хааржактарда он-он миллион крон акша түүнүг алдын бар турган» деп бижээн. Хеменнң иштинге өске түүктер, чижээ, нацнсчи рейхтиң чажыт документилери база бар турган дээр дугайында даап бодаашкыннарны база илереткеп. Малый Бельт өөштүң дамчыштыр хеме чажыды-биле эрте берген болгаш Анхольт ортудуктан ыран эвесте, Данця биле Швецняның аразында черге ол хемени билип каан болгаш ону бомбалаан, ооң түшелиинде од хеме 32 метр ханы терең сугже дүже берген. Документилерни шинчилээнии болгаш Данияның база Швецняның чоок эриктеринде чурттакчы чонну айтырып көргеннин түүнелдерин барымдаалаи ол солуи хеменнң иштинге чорааннарның хөй кезии кургаг черже үүп кээ шыдаан. «И-534» хеменнң капитаны Х. Нолмаунуң салымчолу билдингир. «Афтонбладет» солуннуң бижип турарымбиле алырга, ол кижи элээн үеиии иштинде туттурган шерглернин аиглп лзгеринге турган, а ооң соонда 1968 чылга чедир Франкфуртка чурттап тургаи. Ол кижи хеменнң «ылап чыдар черинин дугайын кымга-даа чугаалавайн келген».

Хеменнң иштинден чамдык кезектерни үндүрүп экээрин дапилер кылып шыдаан болганда, водолаатарның тыпкан хемензин ылап-ла «И-534» деп скандинав солуннар демдеглээн. Ынчалза-даа водолаатар хеменнң иштинче хамылап кирип шыдаваанлар. Амгы үеде олар хеменнң көдүрүп үндүрерин эгелээр дээш чөөпээрелдп манап турар. Данияның эрге-чагыргаларының чөпшээрентер болза, ол черниң солуиларының санап турары-биле алырга, ол ажылдар марттың төнчүзүнде эгедээр.

Ю. КУЗНЕЦОВ.

ГДР. Март 13—20-де Лейпцигке «Делегейниң хостуг садыы болгаш техниктиг депшилге дээш» деп лозуц-биле делегейниң часкы ярмарказын организастап чорудар. Ярмаркага делегейниң 60 күрүнелери, ооң иштинде ЭДЧ кежигүпери бүгү чурттар киржир. Даштыкы эң улуг киржикчилериниң бирээзи база катап Совет Эвилели болур.

ЧУРУКТА: Лейпцигтиг чаңчыл болган ярмаркаларының девискээринде.

АДИ—СЭТА-ның фотозу.

КОМСОМОЛ БОЛГАШ СПОРТ

ВЛКСМ Тыва обкому күш-культураны болгаш спортту республикага хөгжүдеринче угланган чамдык ажылдарны чорудуп турар. Спортка аныяктарны массалыы-биле хаара тударынче, материалдыг базаны экижидерінче, күш-культуржуларның мергежилин бедидеринче республикалың комсомол организациялары сагыш салып келген. Бисте 30 муң күш-культуржудан сезен ажыг кижи ССРЭ-ниң болгаш РСФСР-ниң спорт мастерлери болгаш спорт мастеринге кандидаттар, 500 хире бирги разрядчы бар. Оларның хөй нуруузу 30 хар чедир назылыг. Моон безин алгаш көөрге спорт аныяктарның хөрээ деп чүве билдингир-дир. Ынчангаш күш-культураны сайзырадырынга комсомол комитеттериниң, организапияларының ролю улуг.

Бо талазы-биле чамдык эки ажылдарны Чөөн-Хемчик, Таңды районнарның комсомол организациялары кылган. Чөөн-Хемчикке спортчуң янзы-бүрү хевирлеринге маргылдааларны доктаамал эрттирип турар. Хостуг хүрешке Алдан-Маадыр аттыг шаңнал дээш маргылдааларны уруглар ортузунда багай эвес организастап турар, ында дыка хөй өөреникчилер хаара туттунган. Школачыларны спортка хандыкшыдарынга, мергежилин бедидеринге, салым-чаланныг күш-культуржуларны илередиринге маргылдаалар улуг салдарны чедирип келген.

Күш-культура болгаш спорт ажылында улуг четпестер бар. Хамыктың мурнунда спортчуларның саны эвээш, тодаргайлаарга массалыы чедип алдынмаан. Барыын-Хемчик, Бии-Хем районнарда, Ак-Довурак хоорайда спортчуларның саны эвээш. Кызылда база-ла хөй эвес, чүгле 3200 кижи бар. Хоорайның комсомол организациязында безин 8 муң комсомолчу бактаап турар болгай. Спортчуларның мергежили чавыс болуп артпышаан. Хүреш биле ча адарындан аңгыда спорттуң дыка хөй хевирлеринге бистиң республиканың шилиндек командалары зона маргылдааларынга болгаш өске республикаларның, областарның төлөөлери-биле эш хуузунуң ужуражылгаларынга киришкеш, сөөлгү черлерни эзлеп келген. Шак моон чогуур түңнелди үндүргеш, спортчуларның мергежилин бедидеринче чогуур кичээнгейни салыр ужурлуг бис. Уругларның болгаш аныяктарның спорт школаларының санын көвүдедир, оларның ажылын экижидер хемчеглерни алыр. Тренер кадрларны белеткээринче кичээнгейни салыр. Республиканың күш-культура болгаш спорт комитединиң чанынга доктаамал ажылдаар судьялар болгаш тренерлер школазын ажыдарын амыдырал неген келген деп санап турар бис. Орта спорттуң бүгү хевирлериниң тренерлериниң, судьяларының билиин, мергежилин бедидип, өөредири чугула айтырыг.

Комсомол ажылдакчылары спорт ажылын экижидеринче доктаамал кичээнгейни салыр хүлээлгелиг. Ыланғыя спорт секцияларының ажылын экижидер, оолдарны болгаш уругларны аңаа идепкейлиг кириштирер хемчеглерни алыр. Чиик атлетиканың, футболдуң, баскетболдуң, волейболдуң, стол теннизиниң, хоккейниң, спорттуң национал хевирлериниң секцияларының үзүктелишкин чок ажылдарын чедип алыр.

Республика найысылалынга улуг-улуг маргылдаалар болурга чамдык районнардан шуут командалар келбес, өскелериниден долу эвес составтыг командалар келгилээр. Эрткен чылдың күзүнүнде чанчыл болган күскү чиик атлетика эстафетазынга чаңгыс-даа райондан команда киришпээн. Шериг назылыг болгаш шериг назыны четпээн аныяктарның спартакиадазынга чүгле 5 районнуң командазы киришкен. «Комсомольская правда» солуннуң шаңналы дээш ГТО-нуң хөй хевирлерин дужаарының талазы-биле республиканың бирги черн дээш маргылдаага чүгле ийи долу составтыг команда келген. Чамдык таварылгада акша-хөренги айтырыны берге болгулаар. Ынчалза-даа дыка хөй районнар үргүлчү-ле командаларын маргылдаларже чоруттайн турары четпес. ВЛКСМ райкомнары, районнарның спорт комитеттери бодунуң районунуң шилиндек командазы республика найысылалынга эрткен маргылдаа бүрүзүнге киришкен турарын чедип алыр дээш кызымак ажылдазы негеттинип турар.

Республикада ГТО-нуң нормаларын аныяктарның дужаап турары четпес, ооң чылдагаанын ону чедир үнелеп көрбейн турар. Чижээ, Улуг-Хем районда күш-культураның чаа комплекизининг нормаларын кайы хире дужаап турарының байдалын комсомол райкомунда, спорт комитеди-даа билбес болган. Барыын-Хемчикте тургускан ГТО-нуң нормаларын хүлээп алыр район комиссиязы бодунуң хүлээлгезин күүседип шыдаваан.

ГТО-нуң нормаларын аныяк кижи бүрүзү дужааган турар ужурлуг. Ынчыг турбүже, бо ажылды оолдар болгаш кыстарның ортузунда четпес чорудуп турарывыстан ону күүседип алганнарның саны эвээш. ВЛКСМ райкомнары, комитеттери болгаш эге организациялар күш-культураның чаа комплекизининг нормаларын комсомол кежигүнү бүрүзү дужаап кирген турар кылдыр ажылды ынчаар организастаар херек.

Онгу беш чыл—ажыктыг чоруктуң болгаш шынарның беш чылы, ынчангаш күш-культура болгаш спорт ажылында четпестерни чайлаткаш, ону сайзырадыр дээш шынарлыг ажылдазы негеттинип турар.

А. СЕРЕН,
ВЛКСМ обкомунуң сәйретары.

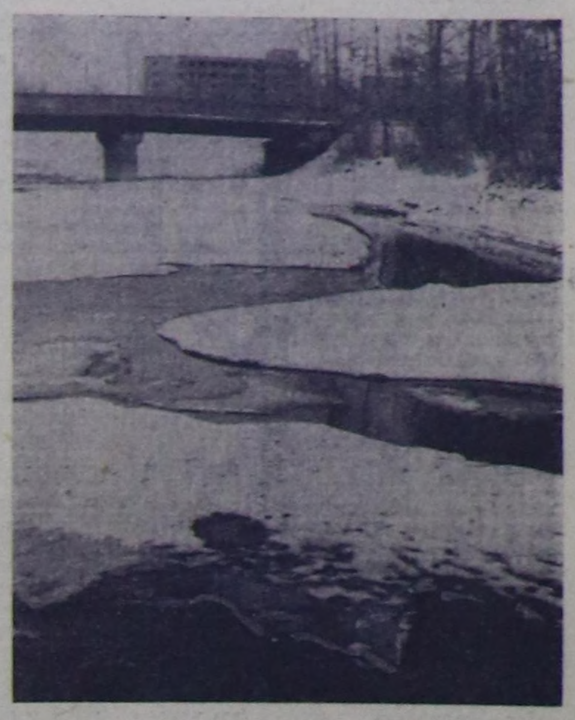

С. Феоктистовтуң «Частың тыныжы» деп фотозу.

ТОКИО: чемпионатта

БАЗА КАТАП ТИИЛЕЛГЕ!

ТОКИО. (СЭТА-ның тускай корреспондентиниң). Москвачылар Ирина Роднина болгаш Александр Зайцев фигурлуг чыңгулаашкын талазы-биле база катап делегей чемпионнары болган. Ийиги черни ленинградчылар Ирина Воробьёва биле Александр Власов эзлээн. Үшкү черде АКШ-тан келген спортчулар Тай Баблиония биле Рэнди Гарднер болган. Аныяк москвачылар Марина Черкасова биле Сергей Шахрай дөртку черни эзлээн.

«Спортлото» тиражы

Март 2-де болган «Спортлото» болгаш «Спортлото-2-ниң» тиражының түңнелдери мындыг:

«Спортлото»: 18 (баг кагазы), 14 (хол бөмбүү), 41 (теннис), 7 (биатлон), 46 (хоккей), 11 (чадаг-терге спорту).

«Спортлото-2»: 30 (парус спорту), 15 (суг бөмбүү), 36 (хаак-биле дагдан чүкүлап бадары), 49 (шашки), 12 (суг-мотор спорту), 23 (чиик атлетика).

(СЭТА).

Телевидение

МАРТ 4-ТЕ

МОСКВАДАН

10.00—Медээлер.
10.10—Эртенги гимнастика.
10.30—Фигурлуг чыңгуулаашкынга делегей чемпионады. Хереэзеннер. Хостуг программа. Токиодан дамчыдылга.
12.00—**«Миллионнарның ленинчи университединиң «Хамааты эрге-хүзээлегерни кижизидери — күш-ажылчы коллективтерниң чугула сорулгазы».** Дамчыдылга СЭКП ТК-ның кежигүнү, СЭКП Липецк обкомунуң бирги секретары Г. П. Павлов киржир.
12.30—**«Хөгжүмүнүң хөгжүү үнү».** Музыкалыг телефильм.

КЫЗЫЛДАН

13.05—**«Хар кошке».** Уран-чечен фильм.
14.45—16.25—Чапсар.

МОСКВАДАН

16.25—Чурттуң телестудияларының документалдыг фильмнериниң программазы: **«Элезиниг хөзү», «Хемге дуза кылдыр».**
17.00—**«Эртемденге сос».** Биология эртемнериниң доктору, ССРЭ-ниң Эртеминер академиязының фотосинтез институдунуң директору В. Б. Евстигнеевтиң чугаазы.
17.15—Уругларга фильм. **«Бэк-Кап ортулуктуң чажыды».** Уран-чечен фильм.

КЫЗЫЛДАН

18.35—Телемедээлер.
18.50—**«Всеволод Иванов».** Документалдыг фильм.
19.10—**«Отчугаш».** Дамчыдылга.
19.30—Киножурнал.
19.40—Телемедээлер.
19.50—Чарлалдар, реклама.

МОСКВАДАН

20.00—Медээлер.
20.10—**«Аңаа эвес чай».** К. Федининиң мындыг аттыг романын ёзугаар уран-чечен фильм.
21.50—22.00—Чапсар.
22.00—**«Бистиң намдарывыс. 1934 чыл».**
23.00—**«Ye».** Информастыг программа.
23.30—01.35—Фигурлуг чыңгуулаашкынга делегей чемпионады. Спортчу танцылар. Хостуг программа. Токиодан дамчыдылга.

АГААР

Кызылдың агаар станциязының дыннадыл турарын ёзугаар алырга, богун республикага болгаш Кызылга ногуйлаарлыг роботтар бүдүрүлгенин кол ажылчын девискээрин эргин турар кылдыр база чижээлээрге, будуур ажылдарга таарыштыр хөй «холдарлыг» роботтар дээш чижектиг. Бистиң роботтарывыс Москванын, Ленинградтың, Тодыяттының бүдүрүлгелериниде ажылдап турар.

Роботтарның бүгү талазы «бригадазы» машина тудуунда анчы-анчы хөй ажылдарны четче автоматчыдарынга таарыштыртынган. Оон «кежигүннериниң» үзүрби херээн бот-башкартынар «утаан-бодалдыг», дөртен хирээн айыткан программазын хажыттайн ажылдаар. Оларның «бригадири»—электроннуг саналга машиназынга үндезилеттинген тускай башкарылга системазы болур.

Айтымыкшынарны соо-биле хүлээп адыр, аспаа туткан түрээнин бидип турар ийи «холдуг», телевизор «характыг» роботту база кылган бис. Оң утаанныг роботтарны кылырынга шенелде хевир болур.

Оон ангыда бис, баштакчы организация болуп, роботтар чогаадып кылыр талазы-биле ажылдарны нинти хайгаарал-да алган бис. Чүл дээрге роботтарны чогаадып кылырыбиле эдээн кап-оң шинчилел организациялары, чүс-чүе бүдүрүлгелер ажылдап турар. Оларны демнештирери бистиң хүлээлгевис.

Неонила ЯМПОЛЬСКАЯ, (ПМА).

Редакторнуң орадакчызы М. С. БАЙЫР-ООЛ.

КИНО

МАРТ 4-ТЕ

«НАЙЫРАЛ»: «Зөрронуң улуг ужуралы» 9.00, 10.45, 12.30, 14.15, 16.30, 18.15, 20.30 шактарда.

«ПИОНЕР»: «Горькийниң чаш чорааны» 9.20, «Степанның бижии» 11.10, 16.50, 18.35, «Дэйын болган тайбың» 15.00, «Олүрүшкүн дээш буруудаттырып турарлар» 13.00, 20.30 шактарда.

«КАА-ХЕМ»: «Ала душтук» 15.00, 16.50, 18.40, 20.30 шактарда.

«ВОСТОК»: «Иван биле Коломбина» 15.00, 16.50, 18.40, 20.30 шактарда.

Бистиң суурнуң клуву

ДУЗАЛААН БОЛЗА

«Ак-Туруг» совхозтуң Кызыл-Даг салбырынга чаа Культура бажыңын ажытканындан бээр шоолуг ур болбаан. Улуг Октябрьның 60 чыл ооюнуң бүдүүзүнде таптыг-ла бир чыл болур. Культура бажыңы чылыг, чырык, эки дериттинген. Ында салбырның мурнакчыларының чуруктарын аскан. Тускай ооюнар өрээли база бар. Анаа хостуг шахтарда, байырлалдар бүдүүзүнде маргылдаалар бо-ла эртип турар. Кинону база доктаамал көрүп турар бис. «Билиг» нинтилелиниң эге организапиязының кежигүннери лекция, беседаны доктаамал чорудуп турар. Бүгү-ле ажылдар план ёзугаар чоруп турар.

Бистиң Культура бажыңывыстың байдалы шак мындыг. Ажылга шаптыктыг чамдык фактыларның дугайын база чугаалавайн барып болбас. «Чалыы назын» агиткультбригада ооюн-концерттерни көргүзүп-ле турар. Ынчалза-даа өске суурларга ооюн көргүзер дээрге транспорт бергеден турар. Совхозта ийи автобус бар. Культура бажыңының директору Николай Данзын совхоз директорундан машина айтырып чеже катап барбаал дээр. Херек черле бүтпестээн. Чеже маназр боор. Агиткультбригаданың бот-тывынгыр артистеринге хеп-сын аймаа даарадың алырынга база дуза көргүспейн келген. Культура бажыңында ойнаар хогжүм хереклелдери чок. Райкүскомнуң культура киадизи харын баян белекке берген. Дузадан көргүссе чер-ле кандыгыл?

Ч. ТОВАРИШТАЙ.
Улуг-Хем район.

МАРКАЛАРДА—КУШТАР

Ховар куштарга турускаткан, беш почта марказы үнген. Бирги маркада—сиплет шилен. Ол Азербайджанның Ленкоранда камгалалдыг черде чурттап турар.

Өске марка Эстонияның Матсалуск камгалал черин көргүзүп турар. Ында 250 хире хевирниң куштары бар. Оларның арасында чурттуң «Кызыл номунче кирген куштар база бар. Почта марказынга киирери-биле олардан кара бооставыыг гагарчың шилип алган.

Туркменияның Красноводск камгалал черинден лысуга (калчанмай) деп куштуң бир маркада киирген. Хамаанда калчан черлиг болгаш ол ыядыг аттыг алган. Ол хөлдөр, хөлбектер, далай мугулдурларында хыырлыыштар арасында чурттап чоруур. А кыжын Каспий далайның мурнуу эриктеринче болгаш Орта Азияже ужа бээр.

Полар дээрбээнин ындында Кандалакшаның камгалал черн бар. Анаа турускаткан маркада тупик деп солун далай кужун көргускен. Ол куш балык, моллюск, рактар чиир, а уларын торфтуг черлерге тудуп ап турар.

Бешки марка Кара-Далай камгалал черинин дириг амытаннары-биле таныштырып турар. Далай көге-бугаларын кыштаар бистиң чурттуустуг кара-чаңгыс чер ол. Көдээ ажыл-агыйның хоралакчылары куштарны чок кылып турар болгаш бо товар-күш кедергей дузалыг.

Почта маркаларының бо чаа болгунуң автору — дириг амытаннар чурукчузу Владимир Колганов.

Александр МИЛЬ (ПМА).

БӨЛГҮМНЕР БОЛГАШ МОДЕЛЬДЕР

Ийиги класстың өөреникчизи Толя Агбаан кичээлдер соонда бажыңына келбес, каранғы дүнеге чедир чиде бээр апарган. Ынчалза-даа эскерген, дувүрээн ачазы оглун школага айтырып чеде бергени. Толя бир-ле болгүмге бижидип ап турганын ачазынга дыңнаткан. Аныяк турыстер станциязынга чеде бээрге, оглу ында бодунуң үе-черге өөрү-биле ажок сундулуг, ылым-чылым апарган модельдер өөренген, ону кылырының удуртулгаларын сайгарган, баштайгы ажылын эгелеп турган.

Ол болуушкун дөрт чыл бурунгаар болган. Ам Толя 6 класстың өөреникчизи-даа болза, техниктер станциязының хоочуну, аэромобилистерниң республика чемпиону, хөй-хөй модельдерни чыып кылган, ам автомобильдерниң шимчеп чоруур модельдерипиң талазы-биле чогаадыкчы ажылдап турар. № 7 школаның ону классчызы Алёна Евсеев ставцияга беш чыл бурунгаар кээп эгелээн. Ол доктаамал, чүткүдүг ажылдап келгенинин ачызында автомоделизм талазы-биле Бүгүзавилел маргылдааларынга ийи катап киржип, шаңналманаалдыг черлерни эзлээн.

Бо дээрге аныяк техниктер станциязының 40 ажыг болгүмнеринде киржип турар школачыларның аразындан ийи-ле оолдуң дугайы-дыр. Одар шуптузу 600 хире кижи. Янзы-бүрү болгүмнерде боттарының шилип алган сонуургалының аайы-биле киржип турарларның саны чыл келген тудум көвүден орар. Судно, авиа, автомоделизмниң спорттуң хевирлеринге модельдер кылыры эң-не иептеренгей, хөй кижини хаара түткан. Картинг болган мотоциклистер болгүмү тургуступа-да үр болбаан-даа болза, оолдарның аразында эң-не иептеренгей болгүм. Ында киржип турарлардан чыдыын-на 30-хире кижи мотоцикл башкарарының эргезин дужаан ап турар.

Техниктиг модель кылырының болгүнеринге школачылар физика, химия, математиканга алган билиглерин херек кырында ажыглаар быжыглавышаан, техниканың хөгжүдезининг тоогүүн-биле, эртеминиң, техниканың бөгүнгү чедишкиннери-биле таныжып, техниктиг чогаадылганың арга-мергежилдериниң билиглерин, чанчылдарын шингээдип ап турар. Белгүмнер киржикчилери үр-даа болбайн боттары шыйгыларны, схемаларны тургузуп, оларны барымдаалап модельдерни кылып турар кылдыр өөрени бээр.

Станцияда школачылардың чогаадыкчы ажылдаарынга четчир материал-техниктиг баазаны тургускан: станоктар, материалдар, схемалар, техниктиг литература, дериг-херекселдер бар. Белгүмнерни тускай арга-мергежилдиг, боттарының херээнге бердинген, уругларга ынак удуртукчу башкылар чорудун турар. Башкылар А. В. Лагутина, В. И. Чемезов он ажыг чыл башкылап турар. Ооң мурнунда станцияның белгүмнеринге киржип турган Ю. А. Лежнин ам мында башкы. Коргуш чоктарның белгүмү картинг болгаш мотоциклистер белгүмүн В. И. Зеленин башкылап турар.

Шаанда школачы чылдарында Кызылдың пионерлер бажыңының белгүм киржикчизи чораан, ам ужудукчу Владимир Алексеевич Воскобоев станцияда судомоделистер белгүмүн удуртун турары солун. Бо ышкаш бодунуң сонуургалы, идепкейн-биле белгүмнер удуртун турар үзүг кижилер бисте бар.

Станцияда ажыл амгы үеде шашкынчын, элээн хайнышкынныг үениң кел чыдарын хереченип турар. Үүл дээрге, март айдан эгелеп сентябрь айга чедир техниктиг делгелгелер, модель кылырының хевирлериниң аайы-биле маргылдаалар эртер. Ынчангаш амдыгаалтан шүгдүнүп, кандыг модельдерни доозуп, маргылдааларга, делгелгелерге кириштирерин шинтирлеп турар бис. А маргылдаалар, делгелгелер бистиң чедишкиннеривистиң, чогаадыкчы ажылывыстың көрүнүү.

Л. МЕЛЬНИКОВА,
аныяк техниктер станциязының методизи.

ЧУРУКТА: аныяк техниктер станциязының автомоделизм белгүмүнүң башкызы В. Чемезов белгүмнүң киржикчилеривиле.

Кижиге робот бараан болган

Ленинградтың М. И. Калинин аттыг политехниктиг институдунда техниктиг кибернетиканың тускай конструктор бюрозу бар. Ол үлетшүр роботтарын чогаадып тургузар талазы-биле чуртта баштакчы организация болур. Ооң удуртукчузу болгаш кол конструктору, техниктиг эртемнериниң доктору Евгений Юревич ССРЭ-де робот техниказының хөгжүдезинге хамаарыштыр ПМА-ның корреспондентизиниң айтырыгларынга харыыладаан.

—Роботтар фантаст чогаалчыларның номнарының арынларындан бистиң амыдыралывысче кирген-дир. Оларны кайда он-не калбаа-биле ажыглап турарыл?

— Бир-ле дугаарында, эртемде—космос болгаш далай хавызының шинчилелдеринде, атомнуг энергетикада, транспортта. Оон-даа калбак ажыглалды машина тудуунга көрүп болур. Роботтарында чүк чүдүрер, дүжүрер чергелиг дузалал ажылдардан, машиналар чыыр, будуур, дунзалаар, хижектиг кол ажылдарже шилчээн.

Амгы үеде бистиң чуртувуста роботтарның хөй кезии кижиге айыылдыг тускай ажылдарда база парын эвес, ынчалза-даа чангыс аай, кижиге чалгаарынчыг ажылдарда ажыглаттынын турар. Чоокку келир үеде бистиң сорулгавыс — роботтарның дузазы-биле бүдүрүлгени долу автоматчыдары болур.

— Кандыг хевирниң роботтарын бүдүрүдеген кылып үндүрерин эгелээрил?

— Айыткан программазындан хажык чок ажылдаар бирги салгалдың үлетшүр роботтарын база командалы дыңнаар, чүвени ылгаптар, көрүштер элементилериниң системазы-биле хандыртынган «бодалдыг» роботтарны кылып үндүрүп эгелээрин көрүп каан. Сөөлгүлери ажылдың байдалы өскелирге боттарының программазында айытпаан ажылдарны безин күүседир.

Совет эртемденнер аңгы-аңгы салгалдың он-он хевирниң роботтарын чогаадып кылган. Олар «арга-мергежилдиг», «утаан-сарыылдыг-даа» болза, ам-даа «чаш» назылыында одчаан. Бистиң конструктор бюронуң ажылдакчылары кайы-бир роботтуң «салым-чолун» шинтирлээрде улус ажылагыйының аңгы-аңгы адырларының роботтарга негелдезин өөренип, чоокку чылдарда үлетшүрге кандыг роботтар чеже хире санныг хереглп деп айтырыгны харыылаары-биле, эң дээрге хевирлерин шидип адыры-биле ажылдап турар. Роботтарны бүдүрүп үндүрүл эгелээри оларның дозевидеп келектерин кылып эгелээрибиле боттанывр. Кайы-бир заводка, институтка херектиг тускайлап чангыс-ийи роботтарны база кылыр апаар.

— Роботтарның «халдаапчыны» кижиниг ажыл чок артырып кагбас бе?

— Роботтарның цехтерге хөй кижини солуп турарын оорушкү-биле хүлээп көөр апаар: шуштурудга шугумнарынга ажылчын кижи чангыс аай чалгаараанчыг, чаидыкта хөй күш үндүрер-даа, ажылды соксаал чок кылыр болгай.

Социалистиг бүдүрүлгеге роботтарның калбак ажыглалы кижилерни ажыл чок артырбас. Олар билиг-мергежилинге, сонуургалынга таарыштыкан ажылды адаан алыр.

Роботтарны ажыгдаары ажылдың чүгле таарымчалыг байдалын тургузар эвес, харын будүрүлгенің ажыктыг чоруун улгаттырар. Олар туруп могаар деп чүве билир эвес, хөй чүвенин херээ база чок, будүрүлге дериглегелерниң ажыглалын улгаттырар арганы олар бээр. Ленинградта Киров аттыг заводта — чурттуң трактор үлетшүрүнүң эң улуунда — «Циклон» аттыг роботтар болуу 250 тонныг пресстеринге ажылдап эгелээш, оларның ажыглалын бодик квалификациялың хептекчилер бригадазынынын будуп чартык катап улгаттырган.

Оон-биле кады аар ортектиг, нарын роботтар безин боттарынга чарыгдалды 2—3 чыл иштинде эгидин бериптер. Киров аттыг заводтуң, роботтарның фотоаппараттар кезектери бедеткеп турары Ленинградтың оптика-механика каттыжылышкынының, металл станоктарын ажылдадып, 160 килограмм денгидиг кезектерни ыцай-бээр дажыглап турары Металлургия заводунуң дуржулгазы ол дугайын бедыткан турар.

— Робот техниказының мурнунда салдынган сорулгаларының бирээзи эптээр, чыыр операцияларны автоматчыдары болгай. Бо айтырыг канчлар шинтирлеттинин турарыл?

— Тода чижектен кирээлиер. Петродворецтиг шак заводунда чамдык операцияларны, нарын дугуйлар системазын чыырын, топ өзектерниң тургузулгазын роботтарга дааскан. «Механиктиг холдарлыг» ажыгдап эгелээнинден күш-ажылдың бүдүрүкчүлүү дөрт катап оскен. Чыыр, эптээр роботтар прибор тудуунда база ажылаттынын турар.

Амгы үеде бар роботтарны улам сайзырадын шуут чаа хевирниг роботтарын база ажылдап кылып турар.

Ниити улуг айтырыгларның бирээзи роботтарга базыш-кылаштаар, шимчээр «бут-даваларны», тудар, эглир «холдарны» машина тудуунуң теориязынга үндезилеп чогаадыры, чаа арганы, программаларны, алгоритмнерни ажылдап кылыры болур. Шинчилел коллективтери кижиниң аайы-биле телевилеттинген кылдыныгларны күүседир техниктиг модельдерни тургузар дээш ажылдап турар.

— Силерниң бюронуң конструкторлары кандыг роботтарны кылгылааныл?

— Пневматиктиг, электромеханиктиг болгаш өске-даа хевирлерниң он ажыг будүрүлге роботтарын чогаадып кылган бис. Хөй ажылдарны күүседиринге роботтарны таарыштырбышаан ийи улуг ажылдаан бис: рельстер кыры-биле шимчээр болгаш дугуйлаарлыг роботтар будүрүлгенің кол ажылчын девискээрин эргин турар кылдыр база чижээлээрге, будуур ажылдарга таарыштыр хөй «холдарлыг» роботтар дээш чижектиг. Бистиң роботтарывыс Москванын, Ленинградтың, Тодыяттының будүрүлгелериниде ажылдап турар.

Роботтарның бүгү талазы «бригадазы» машина тудуунда анчы-анчы хөй ажылдарны четче автоматчыдарынга таарыштыртынган. Оон «кежигүннериниң» үзүрби херээн бот-башкартынар «утаан-бодалдыг», дөртен хирээн айыткан программазын хажыттайн ажылдаар. Олардың «бригадири»—электроннуг саналга машиназынга үндезилеттинген тускай башкарылга системазы болур.

Айтымыкшынарны соо-биле хүлээп адыр, аспаа туткан түрээнин бидип турар ийи «холдуг», телевизор «характыг» роботту база кылган бис. Оң утаанныг роботтарны кылырынга шенелде хевир болур.

Оон ангыда бис, баштакчы организация болуп, роботтар чогаадып кылыр талазы-биле ажылдарны нинти хайгаарал-да алган бис. Чүл дээрге роботтарны чогаадып кылырыбиле эдээн кап-оң шинчилел организациялары, чүс-чүе будүрүлгелер ажылдап турар. Оларны демнештирери бистиң хүлээлгевис.

Неонила ЯМПОЛЬСКАЯ, (ПМА).

РЕДАКЦИЯНЫҢ АДРЕЗИ: ИНДЕКС 667000

Кызыл, Щетинкин-Кравченко кудумчузу, бажың № 3. ТЕЛЕФОННАРЫ: Редакторнуң 2-24-63, редакторнуң орадакчыларының 2-35-24, 2-31-75, пропаганда киадизиниң 2-31-75, харыысалгалыг секретарының 2-23-54, партийжи амыдырал киадизиниң 2-37-13, культура киадизиниң 2-23-54, көдээ ажыл-агый киадизиниң 2-21-47, үлетшүр киадизиниң 2-22-64, чагаа киадизиниң 2-41-27, информацил база совет тургузут киадистериниң 2-20-60, корректорларның 2-27-41, бухгалтерияның 2-12-45, секретариат тын 2-23-35, солун келбейн барганда 2-32-75 телефонче долгаар.

Тираж 16332. ЧАГЫГ № 124.

СОЛУН НЕДЕЛЯДА 6 КАТАП ҮНЕР

Тыва АССР-ниң Министрлер Чөвүлелиниң Ном үндүрер чер, полиграфия болгаш ном садыының талазы-биле эргелелиниң типографиязы (Кызыл, Щетинкин Кравченко кудумчузу, бажың № 1). ТС—00060.