Бүгү чүрттарның пролетарийлери, каттыжыңар!

ШЫН

СЭКП Тыва обкомунуң, Тыва АССР-ниң Дээди Совединиң болгаш Министрлер Чөвүлелиниң органы

№ 57 (10349) | 1977 чылдың март 10, четверг | 1925 чылда үндезилеттинген | Өртээ 2 көп.

Краснодарда В. С. Пустовойт аттыг Бүгү-эвилелдиң үстүг культураларның эртем-шинчилел институдунда тарымал тооруктуң «первенец» деп сортун алган. Ол сортта оливканың сураглыг үзүнге деңнежип болур бедик шыпарлыг үе бар. Институттуң участоктарында үрезиннери 52—57 хуу үстүг үнүштерни өстүрүп турар.

Эрткен чылын «первенецти» Кубаньның, Ставропольеның, Украинаның 32 сортоучастоктарынга тараан.

Бо чылын Кубаньның колхозтары болгаш совхозтары тарымал тооруктуң чаа сортун сес муң гектар черге тарыырлар.

Чурукта: «первенецтиң» автору, институттуң эртем ажылдакчызы К. И. Солдатов болгаш улуг лаборант А. А. Ивлева оларның теплицада тарымал тооруктуң чаа сортун көрүп турары.

Е. ШУЛЕПОВТУҢ фотозу.

(СЭТА-ның фотохрониказы).

МАЛДЫҢ ЧЕМГЕРИЛГЕЗИН ЭКИЖИДЕР

Эът бүдүрериниң болгаш ону күрүнеге садарының планныг онаалдаларының күүсеттинген турарын чедип алыр төлээде, малды ажаарының болгаш чемгереринiң технологиязын үндезини-биле эде тургузарын СЭКП Тыва обкомунуң IV пленумуң онзалап айыткан. СЭКП райкомнары, чер-черде парткомнар болгаш партбюролар ук айтыышкынны боттарының ажылынга удуртулга болдурар ужурлуг.

Бистиң республикада мыйыстыг бода малды мөөннээр, ажаалдазын болгаш чемгерилгезин экижидер ажыл каш чыл бурунгаар эгелээн. Амгы үеде 13 муң ажыг инектерни азырап турар 40 хире семиртилге шөлдери бар. Эрткен чылын оларның аразындан «Сукпак» совхозтуң күрүнеге саткан инектерiниң 98 хуузу эң семизи-биле хүлээп алдынган. Ол ажыл-агыйның семиртилге шөлүнге хары угда 3600 инек кирер. А «Кызыл тараачын» совхозтуң семирткен аныяк шарыжыктары хонуктала 820 грамм немелде дензи берип турган, чүгле эң семис болгаш 400 килограммдан өрү деңзилиг инектерни сатканындан 48 муң рубль арыг орулга алдынган. Колхоз, совхоз бүрүзүнге бо мурнакчы арганы нептередири черле чугула.

Амдыызында ажыл-херек чер болганда ынчаар тургустунмаан. Чижээлээрге, Барыын-Хемчик, Чөөн-Хемчик, Бай-Тайга, Тес-Хем районнарның ажыл-агыйларының дужаап турар инектерiниң ортумак деңзизин 230—250 килограммдан дээредевейн турар. Ол туржук «УТКА 25 чылы», «Улуг-Хая», «Кызыл тук» чергелиг хоочун совхозтарның семиртилге шөлүнде безин инектери хонукта чүгле 200—300 грамм деңзи немеп келген. «Өөк» совхозка ол көргүзүг январь айда 400 грамм болган. «Тес-Хем» совхозтуң, Эрзинде Ленин аттыг колхозтуң семиртип турар инектерiниң деңгели оон-даа дора. Семиртилге шөлдеринде малдарның ажаалдазының болгаш чемгерилгезиниң технологиязын сагывайн, оларны чылыг суг-биле суггарбайн турарының херечизи ол.

Кышкы үеде мал чемнериниң курлавырын чөптүг ажыглаары, чемнерни ыяап-ла болбаазырадып бээрин организастаары, оларның чидиртингир болгаш хоолулуг болурун бедидери семиртилгеге улуг ужур-дузалыг дээрзин СЭКП Төп Комитеди бодунуң бүгү совет чонга Чагаазынга демдеглээн. Эът бүдүрерин улгаттырарының үндезини ол. Ындыг турбуже, республикада үжен хире кормоцех ажылдавастаан, ажылдап турар кормоцехтерниң бүдүрүкчүзү кончуг чавыс. Тес-Хем, Өвүр, Бай-Тайга, Улуг-Хем, Чөөн-Хемчик районнарның колхозтарының болгаш совхозтарының кормоцехтери үрелип, ында ажылды организастааны четпес.

Мал чемин болбаазырадырынга витаминниг сиген далганы кылыр агрегаттарның ролю улуг. «Күш-ажылдың хостуу» совхозта ындыг агрегат эрткен чылын 700 тонна сиген далганын бүдүрген. Таңды, Бии-Хем, Каа-Хем районнар сиген далганы бүдүрер планын ажыр күүсеткен. Республикада 6211 тонна витаминниг сиген далганы бүдүртүнген, ынчалза-даа ол бир агрегатка онааштыр чогуур нормага оранчок четпес, бо чылын агрегат бүрүзүкүн 500 тоннаны бүдүргеп турарын чедип алыры планнаттынган.

Мал чеминиң шынарын агрохимлабораторияга хынаттырып, канчаар болбаазырадып бээриниң сүмезин алыры чугула. Рационну ооң соонда тургузар. «Сукпак» совхоз ындыг арганы ажыглап тургаш, семиртилгеде инек бүрүзүнүң хонукта 1000 грамм ажыг немелде деңзини берип турарын чедип алган. Ында семиртилге шөлүнүң ажылчыннары бир башка онааштыр хайлыычал протеинни 810, кальцийни 57, фосфорну 40, биовит-40-ни—20, кобальтыны 5, дусту 100 граммны үнүнүң берип турар. Инектиң чемгерилгезин ажыл-агый, ферма болгаш семиртилге шөлү бүрүзүнге мынчаар организастаар болза, дужаар инектиң ортумак деңзизин, СЭКП обкомунуң IV пленумунуң салган сорулгазын ёзугаар, 350 килограмм чедириптер арга бар. А ол дээрге, чылда 1300—1400 тонна немелде эът-тир. Партия организациялары ол сорулганы чоокку үеде чедип алган турарынче совет, ажыл-агый болгаш хөй-нинити органнарын мобилизастаар ужурлуг.

Инек эъдин бүдүрерин 31 ажыл-агыйга мөөннээрин, ооң иштинде сес ажыл-агыйны бо талазы-биле специализастаарын, инек эъдин бүдүрериниң хемчээлин 1980 чылда 13,2 муң тонна, а ону күрүнеге садарын 11,8 муң тонна чедирерин СЭКП обкомунуң пленуму көрген. Бо бүгүнү амыдыралга бөттандырарда эртем-техниканың чеднишкинин, мурнакчы арга-дуржулганы долу ажыглаар, курлавырларны дилеп тывар херек. Семиртилгенин түннели чүгле ынчан чеднишкинниг болур.

Частың башкы айы үнген, ынчалза-даа кыштаглаашкынның байдалы берге болуп артпышаан. Ооң уламындан эът бүдүрүлгезиниң деңнели эрткен чылдыынга четпес. «Х Улуг хурал» колхоз, «Тес-Хем» совхоз чергелиг ажыл-агыйларның күрүнеге садар малы арып турар. Ындыг турбуже, малга чемни хээндектеп, холуп, ылбырадып—болбаазырадып бээр ажыл сула. Чамдык колхозтарның болгаш совхозтарның малга бээр чеми, төнеринiң кырында келген. Чер-черде ажыл-агый удуртукчулары, тускай эртемниглер малдың семиртилгезин күштелдирер талазы-биле шынгыы хемчегни дарый алыр херек.

УЛУГ ОКТЯБРЬНЫ ТӨЛЕПТИГ УТКУУЛ

Часка техника белеткели — үениң чугула негелдези

Кызыл районда «Тилелге» совхозтуң механизаторлары онгу беш чылдың үйнги чылының дүжүдүн өстүрери-биле часкы тарылтага белеткел ажылы—техника септелгезин бо хүнде доозуп турарлар. Калбарган социалистиг чарышка мурнакчылар Иван Куулар, Хеймер-оол Кара-Сал болгаш өскелер-даа тилекчи болуп, шаңнал, макталдарны алгылаан.

ЧУРУКТА: мурнакчы механизатор П. Куулар (солагай талазында) биле аппаратчик Хеймер-оол Кара-Сал.

В. НОВИКОВТУҢ фотозу.

БЕДИК КӨРГҮЗҮГЛЕР ДЭЭШ

Бай-Тайга районда Шүй көдээ Совединиң эвлечелиг сессиязынга кыштаглаашкын айтырыын чугаалаашкан. Көдээ Советтиң девискээринде турар «Мурнакчы» колхозтуң малчыннары бо чылдың кыжында бүгү тала-биле белеткелдиг кирген. Колхоз товунде албан организация черлери көдээ Советтиң удуртулгазы-биле тус-тус малчыннарны шефке ап, дыштанып хүнеерде малчыннарже үнүшкүнерни организастап, боттуг дузаны чедирип турар. Бо хүнде хойжулар орүзүнда төрүүр хой бүрүзүнден хураганны менди алыр дээш тарыш чоруп турар.

Бо хүнде колхозтуң төрүүр 8685 баш хоюнуң 5588-ин хураганнаан. Оларның шуптузу онча-менди. Иниитизи-биле колхозта төрүүр бүгү хойнуң 65 хуузу оолдашкан.

Көдээ Советтиң депутады, хөөчуп малчын Седен-Дамбал Ооржактың коданында байдал эки.

Арга-дуржузгазы улуг малчын бодунуң күжү-биле 70 тонна сигенин, көк суланы четчири-биле белеткеп алган, ынчангаш ам ооң кодашында малдың деңгилгеп эки. Бо хүнерге чедир малчынның кодашында 450 баш хой хураганнаан, олар шуптуу менди. Малчынның коданынга кижи баргаш, кандыг кижи чүрттап турарын дораан-на экерип каар. Кыштагның девискээри арыг-силиг, мал чемгерер черин аңгылаан, малдың чаш төлүн азыраарынга херек бүгү-ле чүвени таарыштыр тургускан. Малдың чаш төлү чылыг кажааларда онча-менди доругуп турар. Депутат Күнзеңмаа Салчактың кодашында байдал база эки. Комсомолчу хойжу онаашкан ажылынга бедик харыысалгалыг болуп, төрүүр хой бүрүзүнден хураганны менди алыр дээш кызымак ажылдап турар. К. Салчактың коданында төрүүр 310 баш хойнуң 250-и хураганнаан. Олар шуптуузу менди камгалап алдынган. Бо аныяк малчын кызымак күш-ажылы-биле колхозтуң аныяк малчыннарының мурнуку одуруунда кирген.

«Мурнакчы» колхозтуң малчынары ниитизиниң малын чидириг чок өстүрүп, бо чылдың кыштаглаашкынын чедиишкинниг эрттирип, Улуг Октябрьның 60 чыл ооң бедик көргүзүглер-биле уткуур дээш сорук киришкин-биле ажылдап турарлар.

М. ДОҢГАК,
Шүй көдээ Советтиң күүсеком даргазы.

БАШТАЙГЫ НЕГЕЛДЕ ЁЗУГААР

«Росводпромнуң» демир-бетон кылыглар заводунуң коллективи СЭКП обкомунуң IV пленумунга «Тыва АССР-ниң будурукчу күштерин улам ынай комплектиг хогжүдериниң хемчеглериниң дугайында» СЭКП ТК-ның болгаш ССРЭ-ниң Министрлер Чөвүлелиниң докгаалын амыдыралга боттандырары дээш областтың партия организациязының сорулгаларын тодарадып чугаалашканын солунналардан номчуп-даа, радио, тедевиденеден көрүп, дыңнап-даа танышкан.

Бистин аныяк республикавыстың үлетшүрүүнүн улам шапкын хогжүүрүг дээш Коммунистиг партиянын, Совет чазактың ада сагыш салыышкынынга бүгү коллектив чоргаарланып, өөрүп четтиргенин илередирип, улам шалыпчы, күжениишкиниг ажыл-иш-биле харыылаарын шиитпирлээн.

Онгу беш чылдың баштайгы чылын хуусаа бетинде доозкап бо мурнакчы коллектив 1977 чылдың планныг онаалдаларын улам шыгыыладып, уткуштур планныг ажылдап турар. Олар күрүне планында көрдүнгенинден ажыр 3 муң кубометр демир-бетон кылыгларны немей будурерин уткуштур планында көргеппер. Ол планны күүседирде ажылчын кижи бүрүзүнден кан дапыр күжениишкиниг ажылдап, ай, квартал планының ажыр күүседеэзин чедип алыры дээш эвлчег санында, хүн бүрүзүнде бедик будурукчулуг ажылдаары негеттинип турарын эки билирлер.

В. И. Ленинниң төрүттүнген хүнүнден бээр 107 чыл болганынга уткуштур бистиң бүгү чүртүвуска удавас болур кызыл субботник хүнүнде заводтуң бүгү цехтери, бригадалары, инженер-техниктиг ажылдакчылары, албан-хаакчылары шупту 153 кижи бир демниг ажылче үнгеш, шалыпчы ёзубиле ажылдаарлар. Ол хүн бүдүрүлге камнап алдынган чигээттен 70 кубометр бедик шынарлыг демир-бетон кылыгларны будүргеш, техниктиг хыналда калдизинге баштайгы негелде ёзугаар хүлээдир болгаш 2 муң рубльдың тудугмонтаж ажылдарын кылыр.

Ынчангаш ажылдап алган акшазындан коллектив 570 рубльди беш чылдың фондузунче шилчидерин шиитпирлээн.

Н. ООРЖАК.

Тыва АССР-ниң Министрлер Чөвүлелинде

ЧАРЫШТЫҢ ТИИЛЕКЧИЛЕРИ

Онгу беш чылдың бирги чылында көдээ болгаш суур Советтери үлетпүр будурулгелериниң, тудугларының, колхозтарның, организациялариның болгаш алган черлериниң профвидел организациялары-биле кады 1976 чылдың планныг онаалдаларын болгаш социалистиг хүлээлгелерин чедиишкиниг күүседиринге ажылчы чонуң коллективтерин мобилизастаар талазы-биле чамдык ажылдарны кылып чорутканын Тыва АССР-ниң Министрлер Чөвүлели болгаш облпрофчөвүлел демделээн. Көдээ болгаш суур Советтериниң дугайында Хөөлу ёзугаар тургускан эргелерни болгаш хүлээлгелерни боттандырбышаан, олар ниитилел будурулгезиниң ажыктыын бедиделеринге, черни, техниканы, материал болгаш күш-ажыл курлавырларын чогумчалыг ажыглаарынга салдарны чедирип, суурлар чаагайжыдар, чүрттакчы чонуң культура амыдырал, эмнелге хандырылгазын экижидер дээш хөй чүүлдерни кылып турарлар.

Республиканың көдээ болгаш суур Советтерге Улуг Октябрьның 60 чылынга төлептиг ужуражыр дээш бүгү улустуң социалистиг чарыжында хаара түттүнген. Олар боттарының девискээринде будурулгелер, колхозтар, совхозтар, организациялар онгу беш чылдың үйнги чылының даалгазын хуусаа бетинде күүседиринiң, бодукүн ажыл-чорудулгазын сайзырадгайжыдар, бүгү ажылдың ажыктыын болгаш шынарыя бедидер хемчеглерни ап турарлар.

1976 чылда ажылчы чоннар депутаттарының көдээ болгаш суур Советтериниң социалистиг чарыжының түннелдериниң материалдарын чугаалажып көргеш, Тыва АССР-ниң Министрлер Чөвүлелиниң болгаш облпрофчөвүлелдиң доктаатканы болза:

1976 чылдың социалистиг чарыжының түннелинде Каа-Хем районнуң Ильинка көдээ Соведин бирги черни эвлеэн дел саналаш, РСФСР-ниң Министрлер Чөвүлелиниң болгаш ВЦСПС-тиң шилчиир Кызыл тугун болгаш 5000 рубльдиг акша шаңналын тыпсыр дугайында РСФСР-ниң Министрлер Чөвүлелиниң болгаш ВЦСПС-тиң 1977 чылдың февраль 22-деги № 124 доктаалын дыңнадыр.

Ийги черни алган Эрзин районнуң Нарын көдээ Советинге (күүском даргазы К. Ч. Белчир) Тыва АССР-ниң Министрлер Чөвүлелиниң болгаш облпрофчөвүлелдиң шилчиир Кызыл тугун база 1000 рубльдиг акша шаңналын тыпсыр.

Үшкү черни алган Таңды районнуң Дүрген көдээ Советинге (күүском даргазы Г. И. Иванова) Тыва АССР-ниң Министрлер Чөвүлелиниң болгаш облпрофчөвүледиң хүндүлел бижиин база 500 рубльдиг акша шаңналын тыпсыр.

Дөрткү черни алган Тоожу районнуң Тоора-Хем көдээ Совединге (күүском даргазы Н. И. Куликова) Тыва АССР-ниң Министрлер Чөвүлелиниң болгаш облпрофчөвүледиң хүндүлел бижиин база 300 рубльдиг акша шаңналын тыпсыр.

РЕСПУБЛИКАНЫҢ АРГА-АРЫЫН КАМГАЛААР

1917 чылдың ноябрь 8-те үндүрген «Чер дутайында декрет» ёзугаар черни, а ол ышкаш арга-ыяштыг хуу ончуг болурундан хостаан, бүгү улустуң байлаа кылдыр чарлаан. Ынчаарга 1918 чылдың май айда РСФСР-ниң БТКК-ның хүлээп алганы «Арга-ыяштар дугайында» болгаш 1923 чылда үндүрген «РСФСР-ниң арга-ыяш» кодекстери ыяш ажыл-агыйын социалистиг экономиканың чугула адырларының биржээзи болдургап.

Арга-ыяш хоойлужудулгазының чаа төлевилели биистиң күрүнениң хөгжүдезиниң деңгелинге дүүштүр чаартып тургускан хоойлу болур. Эртеминиң болгаш практиканыңдаа шугуму-биле алдан хире чылдарда ыяш ажыл-агыйында чыгдынган эң-не дээре арга-дуржулганы ында мөөннээн.

Арга-ыяштарны чөптүг ажыглап, катап өстүрер, камгалап кадагалаар ажылга хөй-нинти организациялариның, түс-түс хамаатыларның киржилгезиниң дугайында онгу чүүл онза солуп боон турар. Биистиң республиканың арга-ыяштыг черлериниң ниитизи 11,4 миллион гектар. Ынчангаш ол хире деңгем девискээрге ажыглал, камгалал ажылдары хөй-нинтинин, хамаатыларның киржилгезин чокка берге болуру билдингир. Хоойлужудулганың 35-ки түүлүнде арга-ыяш аразынга хамаатыларның сагыыр дүрүмнерин айыткан.

Арга-ыяш аразынга дыштаныкчылар, аңчылар, кат-чимис, тоорук чыыктылары өртке удур дүрүмнерин сагывас чоруктан чүгле 1976 чылда ниити шөлү 1967 гектар арга-ыяш өрттери 260 кезек черте болган. Оларны ожүрүп, узуткаарынга дөрт чарыгдал 65 муң рубль четкен. Ынчаарга орттүң таварыштырган когарал-каражазы кайы хире улуг-гул дээрзи билдингир.

Ыяш аймаан ажыглаарының дугайында төлевилелде айтыр турары база кончуг шын. Ылаңгыя биистиң республикада ыяш белеткээр черлер чыл келген тудум-на улам-на көвүдеп, ниити саны 110 четкен. Ынчангаш оларның ажылын хайгаарал, ыяшты кезип, белеткээриниң дүрүмнерин сагып турарын хынаары безин бергедээп деп болур. Чедингир, белеп черлериниң ыяжы шуптуу кестинген. Ыяштың курлавыры 1031 миллион кубометр дээрзи балтай дыка хөй ышкаш сагындырар. Ынчаарга чылдың-на 600 муң кубометр чедир ыяшты кезерин чөпшээрел турар. Ол дээрге, кезип болур ыяштың ол беш хуузу-дур. Ажыыбиле чугаалаарга, холуп чок, эки ыяштың хемчээли авааяжээп. Ооң чылдагаану чүдел? Харыы чаңгыс: ыяшты дүрүм ёзугаар, чөп кезип, камнаваын турар. Чер-ле болганда хой санныг белеткелчилер боттарының хереглелиирге түрде тергийн эки, дөрт болгаш дилип болур ыяштарны шилип кезип ап турар. А артыкан ыяштар дээрге, шыпар чок, ыргак-доргак, ирик боон турары билдингир болгай.

Биистиң бодан турарыыс-биле алырга, ыяш белеткээрин улуг-улуг белеткел черлериппге мөөннээр болгаш бичии-бичии, быдаргай хереглекчилерниң ол черлер хандырар болза, ыяш таарымчалыг болур. Ыяш белеткелиин чүгле төпчүдер таварылгада, ону чөптүү-биле ажыглаар, катап тургузар аргалыг. Кол-кол ыяш белеткелчилери Улуг-Хемниң ыяш үлетшүр ажыл-агыйы, Ишкинги херектер министерствозунуң будурулгелери болгаш ыяш ажыл-агыйлары боон болур.

Ыяш белеткээр черлерин улгаттыр каттыштырып, төпчүдер болза, ол ажылдарга тускай техниканы калбаа-биле ажыглаарынга, а ооң дузазы-биле белеткел кылып турар девискээрлерге чаа үнген, аныяк ыяштарны дегбейн арттырып, ыяштың келир үеде курлавырын тургузарынга дыка таарымчалыг болур. Ындыг аныяк ыяштардан келир үениң ине бүрүлүг, үнелиг ыяжы 75 хуу чедир камгалаттынып дып каар. Ыяш өзүмнеран катап тарып, олуртурунга чарыгдал база дыка эвээжээр.

Ырбанның ыяш белеткээр черинiң А. Карамышев, Н. Савоськин, Н. Савин удурткан бригадалары чүгле 1976 чылда 600 гектар хире черниң аныяк ыяштарын дегбейн, ушкан ыяштарга бастырып, үревейн арттырып каан. Ол дээрге, ыяш олуртурундан кампаттынган 15 муң рубльге деңдир. Ыяшты ол хире эки камгалап, арттырарының аргазы быдаргай, бичии ыяш белеткелчилеринде чок. Чүге дээрге, олар тускай машина-техниказы чок болгай.

Белеткелчилер ыяшты кезип, сөөртүр үезинде ыяжы кестинген черлериниң ыяш курлавырлары катап тургустунар кылдыр, дүрүм ёзугаар ажылдаар ужурлуг. Ол дугайын хоойлу төлевилелиниң 43-күүлүүлүнде тодаргай айыткан. Биистиң республикада ол дүрүмнерни сагывайн турары хараадаачыл. Оон ужурундан ыяш ажыл-агыйлары белеткел черлериниң девискээринге ыяш озүмнерни олуртул, тарырынга дыка хөй акша-хөреңгини чарыгдаар ужурга таварыжып турар. Аныяк, бедик үнелиг дыт, хады дээш ышкаш ыяштарны камгалап, оларның өзеринге таарымчалыг байдалдарны тургузар болза, ыяш курлавырлары улуг болуру чугаа чок. Бир эвес ыяжын кайы-хамаан чокка кезип алган, төлдүң аныяк ыяштарын үрей бастырып каашкан болза, ындыг черлерге куду сорттуг дыт ыяш, хадың, шарлан дүй үнүп кээр. Каа-Хемниң, Шагаан-Арыгның, Таңдының болгаш еске-даа ыяш ажыл-агыйларының шаанда кайы-хамаан чок нескеш, катап тургустунушкун ажылын кылбаан арга-арыг шөлдерин көөр болза, оларны ажыы чок шарлан, хадың дээш еске-даа ыяштар дүй үнүп келгөн тургулаар. А ол породаларны үнеэн чок ыяш кылдыр санап турар болгай. Ындыг черлерге бедик үнелиг, ине бүрүлүг ыяштар чүгле 150—180 чыл эрткенде четчип үнүп шыдаар.

Арга-ыяш хоойлузуун үрээни дээш харыысалга дугайын төлевилелдиң алдыгы бөлүүнде айыткан. Бисте ындыг негелдеринi үрээр таварылгалар дыка хөй. Чүгле 1976 чылда безин ниити өртек-үнези 11353 рубльдиг 3412 кубометр ыяжын кандыг-даа чөпшээрел чокка, халас кезип белеткээр таварылгалар болгулаан. Ол ажыл-агыйлар хөй түңнүг торгаашкынга таварышкан. Түскай чөпшээрел, билет чокка кат-чимис, тоорук чыып, арга-арыг иштинге мал одарладып, сиген кезип дүрүм үрээнiң таварылгалар дыка хөй. Ындыг ыяшлыг дүрүм үрээнiң түңнелинде күрүнеге таварышкан каражаның түңү 36842 рубль болган.

Бистиң республиканың арга-ыяш курлавырлары түс чернiң экономиказын көдүрериниге улуг курлавыр боон турар. Эң ылаңгыя СЭКП Төп Комитединiң, ССРЭ-ниң Министрлер Чөвүлелиниң Тыванын будурукчу күштерин улам хөгжүдер дугайында докгаалында Чадаанаанын, Балгазынының, Каа-Хемниң ыяш белеткээр черлеринге, а ол ышкаш Кызылдың мебель фабриказынга немелде күчүлерни тургузарын, тудуг материаддарын белеткээрин көвүдедирер айыткан болгай. Аңаа холбаштыр ыяш белеткелди көвүдээри билдингир. Ынчангаш республиканың ыяш байлаал чөп ажыглаар, ооң курлавырын улгаттырары улуг сорулга боон турар. Республиканың ыяш ажыл-агыйлары, лесничестволары хөй-нинтинiң, бойдус камгалалының ниитилелиниң, түс-түс хамаатыларның дузазы-биле бо ажылды экижидери чүтүлүг.

М. ГАКОВ.

Тыванын ыяш ажыл-агый эргелелиниң кол инженери.

Төлевилелди чугаалажып тур бис

ОКТЯБРЬЖЫ, КОММУНИСТИГ ЁЗУ-БИЛЕ АЖЫЛДААР

СЭКП-ниң XXV съездиниң аныяктар дугайында ленинчи ёзу-биле сагыш салбышаан, оолдар болгаш кыстарны идеп талазы-биле бүзүредир, күш-ажылды коммунистиг ёзу-биле көөр чорукка, хөй-ниитичи политиктиг бедик идепкейге кижизидер талазы-биле харыысалгалыг сорулгаларны чурттуң комсомол организацияларының мурнунга салган. Партияның XXV съездиниң ажылдап кылганы социал-экономиктиг программаны күүседириңче, Улуг Октябрьның 60 чыл ою̈н төлептиг уткуурүүче оолдар болгаш кыстарны мобилизастаар сорулга-биле ВЛКСМ ТК-ның бюрозунуң шиитпирии ёзугаар февраль 14-тен 26-га чедир «Коммунистиг идейлиг чорукту, идепкейлиг амыдыралчы турушту—комсомолчу бүрүзүнге!» деп Бүгү-эвилелдиң комсомол хуралын эрттирген.

Бистин республикага комсомол хуралы организастыг бедик деңнелге эрткен. 52 муң ажыг комсомолчулар, оолдар болгаш кыстар СЭКП-ниң XXV съездиниң, СЭКП ТК-ның, ССРЭ-ниң Министрлер Чөвүлелиниң, ВЦСПС-тиң болгаш ВЛКСМ ТК-ның Бүгү-эвилел социалистиг чарыжының дугайында доктаалының күүселдезиниң чоруп турарын бүгү талалыг чугаалажып, Улуг Октябрьның 60 чыл ою̈н төлептиг уткуур талазы-биле боттарының сорулгаларын тодаратқан. Ол хуралга 8200 ажыг кижи санал берип, СЭКП ТК-ның, ССРЭ-ниң Министрлер Чөвүлелиниң доктаалында база партия обкомунуң IV пленумунуң шиитпирлеринде айытқан бистиң республиканың улам ынай комплекстиг хөгжүлдезиниң сорулгаларын шиитпирлээринге комсомол организацияларының ролүн бедидер талазы-биле эвээш эвес санал-оналдарны киирген. Партияның херээжиге бердингенин, онгу беш чылдың планнарын боттандырарынга боттарының салыышкынын киирериңге белеин ол хуралга аныяктар база катап илергейлээн.

Хуралга партия, совет, ажыл-агый ажылдакчылары идепкейлиг киришкен. Партия комитеттери болгаш организацилар комсомолчуларның инициативазын деткээн. Чижээ, «Боду дээш база революцилыг солдады дээш» деп лозун-биле ажылдаар деп «Сайн» совхозтуң комсомолчуларының инициативазын СЭКП Бии-Хем райкомунуң бюрозу деткээн.

«Улам эки ажылдаар, ажыктыг чорукту болгаш шынарны бёдидер!» деп партияның негелдези комсомол хуралынга кичээнгейниң төвүнге тургустунган. Бо хүнде 60 муң ажыг оолдар болгаш кыстар Улуг Октябрьның 60 чыл ою̈нга уткуштур СЭКП ТК-га Ленинчи комсомолдуң рапортунга ат салыр эрге дээш социалистиг чарышта киржип, «Улуг Октябрьның 60 чыл ою̈нга—60 шалыпчы неделя» деп шалыпчы эдилегде турар. «Ажыктыг чорукту болгаш шынарның беш чылынга—аныяктарның эрес-соруктуг болгаш чогаадыкчы чоруун бараалгадыр» деп аныяктар шимчээшкинин улам калбарган.

Тываның аныяк ажылчыннары болгаш колхозчулары онгу беш чылдың башгайгы ийи чылының планнарын 60 чыдга чедир күүселир дээш чарышка идепкейлин-биле хаара туттунган. Тожунуң ыяш ажыл-агыйының комсомолчулары, Кызылда 48-ки тудуг эргелелинниң дөрт бригадазы, автоэргелелдиң он бир бригадазы, Өвүр районда чонның амыдырал хаидырылга комбинады, СЭКП-ниң XXII съездизи аттыг совхозтуң Дөргүн СБФ-зы, «Алдан-Маадыр» совхозтуң Оргу-Шөл, Эрзин районуң «Коммунизмче орук» колхозунуң № 3 болгаш 4 хойжу бригадалары, Бии-Хемниң «Сельхозтехника» салбырында ленинчи комсомолдуң шаңналыының лауреады Виктор Титовтуң удуртқаны чолаачылар бригадазы, а шиитизи-биле 280 комсомолчу-аныяктар коллективтери, муңмуң оолдар, кыстар онгу беш чылдың планнарын хуусаа бетинде күүседир дээш демисежип турар. «Тыва даг-дүгү» комбинаттың септелге-механикз цегинде комсомолчу-аныяктар бригадазы беш чылдың үш чылының планын Октябрьның юбилейинге чедир күүседирин шиитпирлээн.

«Революцияның маадырлары комсомолчу-аныяктар бригадаларының хүрээлеринде», «Боду дээш база революцияның солдады дээш»—ыдыг инициатива Ак-Довуракты, Кызылдың, Хову-Аксының, Бии-Хем, Таңды болгаш өске-даа районнарның комсомол организацилар цилиның солдады дээш» деп лозун-биле ажылдаар деп «Сайн» совхозтуң комсомолчуларының инициативазын ПЭКП Бии-Хем райкомунуң бюрозу деткээн.

«Улам эки ажылдаар, ажыктыг чорукту болгаш шынарны бёдидер!» деп партияның негелдези комсомол хуралынга кичээнгейниң төвүнге тургустунган. Бо хүнде 60 муң ажыг оолдар болгаш кыстар Улуг Октябрьның 60 чыл ою̈нга уткуштур СЭКП ТК-га Ленинчи комсомолдуң рапортунга ат салыр эрге дээш социалистиг чарышта киржип, «Улуг Октябрьның 60 чыл ою̈нга—60 шалыпчы неделя» деп шалыпчы эдилегде турар. «Ажыктыг чорукту болгаш шынарның беш чылынга—аныяктарның эрес-соруктуг болгаш чогаадыкчы чоруун бараалгадыр» деп аныяктар шимчээшкинин улам калбарган.

Тываның аныяк ажылчыннары болгаш колхозчулары онгу беш чылдың башгайгы ийи чылының планнарын 60 чыдга чедир күүселир дээш чарышка идепкейлин-биле хаара туттунган. Тожунуң ыяш ажыл-агыйының комсомолчулары, Кызылда 48-ки тудуг эргелелинниң дөрт бригадазы, автоэргелелдиң он бир бригадазы, Өвүр районда чонның амыдырал хаидырылга комбинады, СЭКП-ниң XXII съездизи аттыг совхозтуң Дөргүн СБФ-зы, «Алдан-Маадыр» совхозтуң Оргу-Шөл, Эрзин районуң «Коммунизмче орук» колхозунуң № 3 болгаш 4 хойжу бригадалары, Бии-Хемниң «Сельхозтехника» салбырында ленинчи комсомолдуң шаңналыының лауреады Виктор Титовтуң удуртқаны чолаачылар бригадазы, а шиитизи-биле 280 комсомолчу-аныяктар коллективтери, муңмуң оолдар, кыстар онгу беш чылдың планнарын хуусаа бетинде күүседир дээш демисежип турар. «Тыва даг-дүгү» комбинаттың септелге-механикз цегинде комсомолчу-аныяктар бригадазы беш чылдың үш чылының планын Октябрьның юбилейинге чедир күүседирин шиитпирлээн.

«Революцияның маадырлары комсомолчу-аныяктар бригадаларының хүрээлеринде», «Боду дээш база революцияның солдады дээш»—ыдыг инициатива Ак-Довуракты, Кызылдың, Хову-Аксының, Бии-Хем, Таңды болгаш өске-даа районнарның комсомол организацилар

рынга төрүттүнген, Коммунизминиң херели» колхозтуң оолдар болгаш кыстары ТАРІ-ниң организаччыларының бирээзи Оюн Күрседиин, партизанар командири С. К. Кочетовту бодунуң составынга киир санаарын шиитпирлээн болгаш школаның, комплекстиг спорт шөлүнүң тудуунга, Культура бажыңының септелгезинге, Кочетово суурнуң чаагайжыдылгазынга ажыл шагындан дашкаар үеде 60 шакты оларның орнунга ажылдаарын шиитпирлээн.

Апрель 16-да ленинчи коммунистиг субботникче үнүп, ховуларга болгаш фермаларга, төрээн суурларының, хоорайларының чаагайжыдылгазынга база ногаанчыдылгазынга октябрьжы, коммунистиг ёзубиле шалыпчы ажылдаарын Бүгү-эвилелдиң комсомол хуралының киржикчилери илергейлээн.

Камналга болгаш хумагалыг чорук дээш походка, хөй-ниитиниң болгаш күш-ажылдың сагылга-чурумун бижыглаары дээш демиселге, аныяк салгалдың ажы-чаң киженидилгезин улам ынай сайзырангайжыдар талазы-биле ажылга комсомолчуларның болгаш аныяктарның киржилгезиниң дугайында хуралдарга хайгыышкынныг чугаалар болган.

Школаларның, өөредилге черлериниң комсомол организацияларының хуралдарында өөреникчилерниң, сургуулдарның болгаш студентилерниң билиниң деңнелин база шынарын бедидериниң талазы-биле хемчегларын айытқан. Ортумак школаларның 900 ажыг доозукчулары улус ажыл-агыйынга ажылдаар күзелин илередткен. Чижээ, Чөөн-Хемчик районнуң Шеми ортумак школазының 31 доозукчулары СЭКП Тыва обкомунуң IV пленумунуң шиитпирлеринге харыы кылдыр республиканың улус ажылагыйынга ажылдаарын шиитпирлээн. Юбилейлиг чылда ажылчы ангының болгаш колхозчу тараачыннарның хүрээлеңинге немежин кирээлиңер деп Кызыл школаларының доозукчулары республиканың бүгү школа доозукчуларын кыйгырганнар. Студент тудуг отрядтарының күжү-биле республиканың тудугларына 10 миллион хире рубльди шиигээдин алырын планнап турар.

Бүгү-эвилелдиң комсомол хуралының үезинде «СЭКП-ниң XXV съездизиниң шиитпирлерин —амыдыралга!» деп ленинчи зачёттуң киржикчилериниң политиктиг болгаш хөй-ниитичи аттестацилыының түңнелин үндүрген. «Коммунизмге өөренип, коммунизмни тургузуп турар бис» деп боттарының хууда комплекстиг планнарының күүселдезиниң дугайында 35 муң ажыг комсомолчулар, аныяктар отчёдун берген, олар онгу беш чылда кылыр ажылының чаа соруглаарын айытқаннар. Оюң-биле кады деңничи зачёттуң ол аттестациязы чамдык комсомол организацияларының ажылында четпестерни илередиринге идигни берген. Таңды, Эрзин, Каа-Хем, Тес-Хем, Барыын-Хемчик районнарның комсомол организацияларынга аттестация элээн организастыг эткен.

Улуг Октябрьның 60 чылынга белеткелдиң үезинде Кызылдың болгаш районнарның комсомол организацилары ленинчи партияның совет күрүнениң, комсомолдуң төөгүзүн аныяк оолдар, кыстар өөренирин организастап турар. Комсомолдуң политчырыдыышкынының системазында «Октябрьның социалистиг Улуг революциязының 60 чыл ою̈нуң дугайында СЭКП ТК-ның доктаалын өөренирин организастаан.

Бүгү-эвилелдиң комсомол хуралынга эге организацияларны организас талазы-биле улам ынай бижыглаарының хемчегларин айытқан. Ортумак школаларның 900 ажыг доозукчулары улус ажыл-агыйынга ажылдаар күзелин илередткен. Чижээ, Чөөн-Хемчик районнуң Шеми ортумак школазының 31 доозукчулары СЭКП Тыва обкомунуң IV пленумунуң шиитпирлеринге харыы кылдыр республиканың улус ажылагыйынга ажылдаарын шиитпирлээн. Юбилейлиг чылда ажылчы ангының болгаш колхозчу тараачыннарның хүрээлеңинге немежин кирээлиңер деп Кызыл школаларының доозукчулары республиканың бүгү школа доозукчуларын кыйгырганнар. Студент тудуг отрядтарының күжү-биле республиканың тудугларына 10 миллион хире рубльди шиигээдин алырын планнап турар.

Шкоаларның, өөредилге черлериниң комсомол организацияларының хуралдарында өөреникчилерниң, сургуулдарның болгаш студентилерниң деңнелин база шынарын бедидериниң талазы-биле хемчегларин айытқан. Ортумак школаларның 900 ажыг доозукчулары улус ажыл-агыйынга ажылдаар күзелин илередткен. Чижээ, Чөөн-Хемчик районнуң Шеми ортумак школазының 31 доозукчулары СЭКП Тыва обкомунуң IV пленумунуң шиитпирлеринге харыы кылдыр республиканың улус ажылагыйынга ажылдаарын шиитпирлээн. Юбилейлиг чылда ажылчы ангының болгаш колхозчу тараачыннарның хүрээлеңинге немежин кирээлиңер деп Кызыл школаларының доозукчулары республиканың бүгү школа доозукчуларын кыйгырганнар. Студент тудуг отрядтарының күжү-биле республиканың тудугларына 10 миллион хире рубльди шиигээдин алырын планнап турар.

Камналга болгаш хумагалыг чорук дээш походка, хөй-ниитиниң болгаш күш-ажылдың сагылга-чурумун бижыглаары дээш демиселге, аныяк салгалдың ажы-чаң киженидилгезин улам ынай сайзырангайжыдар талазы-биле ажылга комсомолчуларның болгаш аныяктарның киржилгезиниң дугайында хуралдарга хайгыышкынныг чугаалар болган.

Улуг Октябрьның 60 чылынга белеткелдиң үезинде Кызылдың болгаш районнарның комсомол организацилары ленинчи партияның совет күрүнениң, комсомолдуң төөгүзүн аныяк оолдар, кыстар өөренирин организастап турар. Комсомолдуң политчырыдыышкынының системазында «Октябрьның социалистиг Улуг революциязының 60 чыл ою̈нуң дугайында СЭКП ТК-ның доктаалын өөренирин организастаан.

Бүгү-эвилелдиң комсомол хуралынга эге организацияларны организас талазы-биле улам ынай бижыглаарының хемчегларин айытқан. Ортумак школаларның 900 ажыг доозукчулары улус ажыл-агыйынга ажылдаар күзелин илередткен. Чижээ, Чөөн-Хемчик районнуң Шеми ортумак школазының 31 доозукчулары СЭКП Тыва обкомунуң IV пленумунуң шиитпирлеринге харыы кылдыр республиканың улус ажылагыйынга ажылдаарын шиитпирлээн. Юбилейлиг чылда ажылчы ангының болгаш колхозчу тараачыннарның хүрээлеңинге немежин кирээлиңер деп Кызыл школаларының доозукчулары республиканың бүгү школа доозукчуларын кыйгырганнар. Студент тудуг отрядтарының күжү-биле республиканың тудугларына 10 миллион хире рубльди шиигээдин алырын планнап турар.

Бүгү-эвилелдиң комсомол хуралының үезинде «СЭКП-ниң XXV съездизиниң шиитпирлерин —амыдыралга!» деп ленинчи зачёттуң киржикчилериниң политиктиг болгаш хөй-ниитичи аттестацилыының түңнелин үндүрген. «Коммунизмге өөренип, коммунизмни тургузуп турар бис» деп боттарының хууда комплекстиг планнарының күүселдезиниң дугайында 35 муң ажыг комсомолчулар, аныяктар отчёдун берген, олар онгу беш чылда кылыр ажылының чаа соруглаарын айытқаннар. Оюң-биле кады деңничи зачёттуң ол аттестациязы чамдык комсомол организацияларының хүрээлеңинге четпестерни илередиринге идигни берген. Таңды, Эрзин, Каа-Хем, Тес-Хем, Барыын-Хемчик районнарның комсомол организацияларынга аттестация элээн организастыг эткен.

Улуг Октябрьның 60 чылынга белеткелдиң үезинде Кызылдың болгаш районнарның комсомол организацилары ленинчи партияның совет күрүнениң, комсомолдуң төөгүзүн аныяк оолдар, кыстар өөренирин организастап турар. Комсомолдуң политчырыдыышкынының системазында «Октябрьның социалистиг Улуг революциязының 60 чыл ою̈нуң дугайында СЭКП ТК-ның доктаалын өөренирин организастаан.

Бүгү-эвилелдиң комсомол хуралынга эге организацияларны организас талазы-биле улам ынай бижыглаарының хемчегларин айытқан. Ортумак школаларның 900 ажыг доозукчулары улус ажыл-агыйынга ажылдаар күзелин илередткен. Чижээ, Чөөн-Хемчик районнуң Шеми ортумак школазының 31 доозукчулары СЭКП Тыва обкомунуң IV пленумунуң шиитпирлеринге харыы кылдыр республиканың улус ажылагыйынга ажылдаарын шиитпирлээн. Юбилейлиг чылда ажылчы ангының болгаш колхозчу тараачыннарның хүрээлеңинге немежин кирээлиңер деп Кызыл школаларының доозукчулары республиканың бүгү школа доозукчуларын кыйгырганнар. Студент тудуг отрядтарының күжү-биле республиканың тудугларына 10 миллион хире рубльди шиигээдин алырын планнап турар.

Бүгү-эвилелдиң комсомол хуралының үезинде «СЭКП-ниң XXV съездизиниң шиитпирлерин —амыдыралга!» деп ленинчи зачёттуң киржикчилериниң политиктиг болгаш хөй-ниитичи аттестацилыының түңнелин үндүрген. «Коммунизмге өөренип, коммунизмни тургузуп турар бис» деп боттарының хууда комплекстиг планнарының күүселдезиниң дугайында 35 муң ажыг комсомолчулар, аныяктар отчёдун берген, олар онгу беш чылда кылыр ажылының чаа соруглаарын айытқаннар. Оюң-биле кады деңничи зачёттуң ол аттестациязы чамдык комсомол организацияларының хүрээлеңинге четпестерни илередиринге идигни берген. Таңды, Эрзин, Каа-Хем, Тес-Хем, Барыын-Хемчик районнарның комсомол организацияларынга аттестация элээн организастыг эткен.

Улуг Октябрьның 60 чылынга белеткелдиң үезинде Кызылдың болгаш районнарның комсомол организацилары ленинчи партияның совет күрүнениң, комсомолдуң төөгүзүн аныяк оолдар, кыстар өөренирин организастап турар. Комсомолдуң политчырыдыышкынының системазында «Октябрьның социалистиг Улуг революциязының 60 чыл ою̈нуң дугайында СЭКП ТК-ның доктаалын өөренирин организастаан.

Бүгү-эвилелдиң комсомол хуралынга эге организацияларны организас талазы-биле улам ынай бижыглаарының хемчегларин айытқан. Ортумак школаларның 900 ажыг доозукчулары улус ажыл-агыйынга ажылдаар күзелин илередткен. Чижээ, Чөөн-Хемчик районнуң Шеми ортумак школазының 31 доозукчулары СЭКП Тыва обкомунуң IV пленумунуң шиитпирлеринге харыы кылдыр республиканың улус ажылагыйынга ажылдаарын шиитпирлээн. Юбилейлиг чылда ажылчы ангының болгаш колхозчу тараачыннарның хүрээлеңинге немежин кирээлиңер деп Кызыл школаларының доозукчулары республиканың бүгү школа доозукчуларын кыйгырганнар. Студент тудуг отрядтарының күжү-биле республиканың тудугларына 10 миллион хире рубльди шиигээдин алырын планнап турар.

Аныяктарның ажы-чаң киженидилгезиниң талазы-биле комсомол организацияларының ажылында улуг четпестерилереттинген. Кызыл, Чөөн-Хемчик, Улуг-Хем, Каа-Хем районнарның чамдык комсомол организацияларында оперативтиг отрядтар ажылдаастаан, ГТО-ның комплекизиниң нормативтерчи дужаарын организаставайн турар. Бо черлерде аныяктарны бедик организастыг чорукка, бижыг сагылга-чурумга кошпак чаңчыктырын турарындан оларның аразында чамдык кижилер арагалаар, хөй-ниитиниң корум-чурумун үреэр чоруктар ам-даа бар боон артыпыышаан. Ниитя чурттаар бажыңнарда чурттап турар аныяктар-биле ажыл четпес болган культура, чырыдыышкын албан черлериниң ажылында четпестер ам-даа хөй болуп турар.

Комсомол хуралынга болгулаан ажык, принципиалдыг чугаалар эге организацияларның ажыл-чорудулгазының деңнелин бедидеринге улуг идигни бээри чугаажоо. ВЛКСМ хооркому, райкомнар болгаш бүгү комитеттер хуралбүрүзүнүң түңнелин хандыр анализтеп, четпестерни чайладырыын, коммунистиг тургузуушкунга комсомолчу бүрүзүнүң ролүн бедидеринге талазы-биле ажылды күштелдирери чугула. Комсомолчуларның болгаш аныяктарның инициативазын, эргелээшкиннерин бүгү талалыг деткин база нептередирги эргежок чугула. Тываның комсомолчуларының Бүгү-эвилелдиң комсомол хуралынга киржилгези оолдар болгаш кыстар бо чылын октябрьжы, коммунистиг ёзу-биле ажылдап, СЭКП-ниң XXV съездизиниң, СЭКП ТК-ның октябрь (1976 чыл) Пленумунуң төөгүлүг шиитпирлерин күүселдиринге боттарының салыышкынын киирип, Октябрьның 60 чыл юбилейин төлептиг уткуурунга белеинн бүзүредир көргүскен.

А. РОМАШОВ,
ВЛКСМ Тыва обкомунуң бирги секретары.

«Братск — Усть-Илимниң девискээр будуруглэ комплекизин тургузарын колдуунда доозар...».

(«1976—1980 чылдарда ССРЭ-ниң улуг ажыл-агыйын хөгжүдериниң кол утлаңыышкыннары»).

Будуруглэ комплекизиниң хөгжүлдези

Иркутск область. Братскиниң ыяш үлетпүрүнүң комплекизиниң шуугай кылыр заводу ажыглалда киргең. Ол завод сугга белең үрелбес, калбак хемчээлдиг шуугайны үндүруп эгелээн. Ындыг шуугайның будуруглэгин бистиң чуртувуста зң-не баштай эгелээн.

Оюң бүгү 16 шууштурулга шугумнары ажыглалга киргең соонда чартык автоматтыг завод чылда 200 муң кубометр шуугайны будуруп үндүрер.

Чаа продукцияны чуртталга бажыңнарын, үлатпүр бажыңнарын тударда, вагон болгаш судноолар тударынга хереглээр.

Чурукта: комсомолчу-аныяктар эзлчээнин удуртуичузу, таарыштырыкчы инженер Леонид Евстигнеевтиң, операторлар Евгения Ланина, Людмила Мартынова болгаш контролёр Валентина Иванычева олар-биле кады турары.

З. БРЮХАНЕНКОНУҢ фотозу.

СЭТА-ның фотохрониказы

АГИТКВАРТИРАЛАРДА

Бистиң Бай-Тайга районда сезең бен агиткварти́ра бар. Олар чер-черде партия организацияларының удуртулгазыбиле ажылдап турар. Мурнакчы шиитпирлериң, кодээ интеллигенцияның шиитпирлеп шилип алган 755 активизи ынчаларга киирип, ажыл-агыйда да хаара туттунган.

Агитквартираларның кол соруглазы — чоннуң, эдыктың херээженнериниң чурттап турар черинии аайы-биле политмассалыг, киженидилге ажылын организастаары болур. Район үевүлели партия, комсомол, организацияларының ажылдакчылары-биле кады херээженнер чевүлелдериниң даргаларының семинарларын ай санында эрттирип турар.

Дуржулга солчуушкунун организастаары ажыладың дээштиг аргазы апарган. Эрткен чылын кара-хөлчүлер Кызыл-Даг салбырынга, Шуйнуң кадыкпылга школазында активчилер «Тээли» совхозтуң Ээр-Хавак фермазынга барып дуржулга солушкан. Бо чылдың январьда «Бай-Тал» совхозтуң девискээринге дуржулга солчуушкунун организастап, херээженнер чевүлелдериниң даргаларының кичээлдерин эрттирген. Оюң киржикчилери ол совхозта агитквартираларның ажылы-биле танышкан. Ында чон ортузупга политмассалыг ажылды чорудары-биле кады биче чаптарның культурлуг киженидилгезинче кичээнгейни күштелдирген. Совхозта 50 олуттуг уруглар садында малчыннарның 25 уруглары бар. Райондо эргезинде 25 олуттуг уруглар сады база мында ажылдап турар.

Херээженнер чевүлелдери агитквартираларны дамчыштыр чаагай ажыл-херекти кылып турарының чижээн «Карэ-Хөл» колхозта херээженнер чевүлелинден (даргазы С. Кудерек) көрүп болуп. Агитквартира булуңнарын көрүштүг дерээн. Херээженнер өөредилгезин, темалыг кежээлерни, делгелгени план ёзугаар эрттирип, бажыннар аайы-биле төрелдериниң кичээлге олурушканының, хуралга келгениниң демделгелин кылып турар. Ыр конкурстарын организастап, чонга концерттерни бо-ла көргүзер. Кара-хөлчүлер район фестивалыына бирги черни алган.

Агитквартиралар колхозта чаа школа тудуун шефке алган. Оюң иштин аштап, чугайлаап, дозулаан.

Бо колхозта «Кызыл», «Чеэлээш», «Хүлүмзүүт» деп агитквартираларның (даргалары болгаш пропагандистери А. Дава, Д. Люадуп, К. Медек-оол, Л. Сарыг-Донгак, К. Салчак, Р. Шончалай) ажылы черле эвээ.

Боттарының ажылын чогуур деңнелге тургускан агитквартиралар районда хөй. Ылаңгыя «Мурзакчы» колхозта агитквартираларның ажылында бир онзагай чүве бажың бүрүзү оттулар мяш, сиген белеткелинге идепкейлиг киржип келгеин болур. Колхозта хөйжу бригадаларның ишчилери бот-тывынгыр уран үүл маргылдааларынга идепкейлиг киржип келген.

Бай-Талда, Кызыл-Дагда, «Тээли» совхозтуң төвүнде агитквартираларның активчилери школаларга, клубтарга дежурныйлап, кижизидилгезин «берге» элээдп уругларны шефке ап, учётта турар бажыңнарже рейдилерни организастап турар. Бо чорук хөойлуум, уразо-хорек-биле демиселдиң дээштиг чаргазы болу берген.

СЭКП обкомунуң II пленумунуң шиитпирлерин күүседир дээш чон ортузунга профилактиктиг хемчегларе херээженнер чевүлелдериниң ажылын улам идепкейжиткен. Районнуң херээженнер чевүлели чамдык ог-бүлелерни учётка алган болгаш контрольду дыызыткан.

Районда херээженнер чевүлелдери чоннуң, ылаңгыя малчыннарның культурлуг амыдыралын бедидер дээш ажылдарны үениң негелдезинге дүүштүр тургузар ужурлуг. Чамдык малчыннарның уругларын ясли-садтарда хаара тутпаан Чижээ, «Тээли» совхоз уруглар садын 1974 чылда-ла малчыннар уруглазырынга тудар дээш мынчага чедир ажыглалга киирбээн. Чурттакчылыг суурларның чаагайжыдылгазынче чонну идепкейлиг организаставайн турар.

Четпестерден чогуур түңнелди үндүргеш, бот-башкарылгалыг хөй-ниитти организацияларынга даянып районда партия организацияларындан негеттинип турар.

С. ОЧУР,
СЭКП Бай-Тайга райкомунуң херээженнер ортузунга ажыл чорудар килдизинин эргелекчизи.

Бригада болгаш бригадир

Тываның кодээ ажыл-агый дуржулга станциязының № 4 хөву-трактор бригадазын Күш-ажылдың Кызыл Туң орденниң эдилекчизи Александр Фёдорович Горбанюк удуртқан. Ол коллектив 1971 чылдан бээр бедик көргүзүглерни чедип ап келген.

Александр Фёдорович бодунуң бригадазының хамазарышкан участогунга хөрзүннүң үрелир чорууңга удур демиселди доктаамал чорудуп келген. Оюң ол эгелээшкинин станцияның эртем талазы-биле харыысалгалыг ажылдакчылары деткип, үнелиг сүмелерни берип, боттуг дузаны чедирип келгеннер.

Күнеииишкинниг ажыл үре-түңнелдиг болуп, черниң хөрзүнүн часкы, чүскү хаттан камгалаар арга тыптып келгеч. Бригаданың участогун дургаар ногаан ыяштар өзуп, шалче улуг хат эрттирбес «шивээ» болу берген.

Александр Фёдоровичиниң удуртқан коллективи бедик культуралыг агрохимиктиг хемчегларни чогуур ей-шаанда ап келгениниден чыл санында бедик дүжүттү ап турар. Кандаашкынныг 1974 чылда безин ук бригада бир гектар черден ортумаа-биле 11,3 центнер дүжүттү алганы—оларның күш-ажылчы күзел-соруун бадытқап турар.

Мурнакчы коллективтиң кежигүннери А. Космачёв, А. Салчак, П. Богашев болгаш өскелер-даа бо хүннерде часкы тарыгага зни белеткенип, техника аймаан бүрүнү-биле септеп доозуп турарлар. Олар СЭКП Тыва обкомунуң IV пленумунуң материалдары-биле танышкан болгаш аңаа сорук киргең ажылдап турар.

ЧУРУКТА: Бригадир А. Горбанюк комбайн септелгезинде.
Н. БАЗЫРНЫҢ сезу болгаш фотозу.

Ажыглалда киргең

ДИМИТРОВГРАД. (Ульяновск област). Хоюг металлургия цегинин бирги эзлчээ ССРЭ-ниң 50 чылы аттыг автоагрегат заводунда ажыглалда киргең. Аңаа кезектерни янзы-бүрү хоюг металлдардан болгаш холуксаалардан тырып хевирдеш, а оон соонда бедик температурага быжырыптар. Ындыг арга продукцияны артыкчы чок кылдыр белеткээриниң аргазын бээр. Ам кылыгларын Каманың болгаш Горькийниң автомобиль заводтарынче чорудуп турар, а беш чылдың төнчүзүнде ук будуруга продукцияның машиналарының бүрүн-ла бүтүн модельдеринге чорудуп берип турар апаар.

(СЭТА).

Бедик атка төлептиг болур

«Ленинградтың металл заводу» каттыжыышкынга ажылчыннарның хуралы мынды шиитпирни хүлээп алган: токарь А. Брулкиниң болгаш чөндурукчу В. Афанасьевтиң коммунистиг күш-ажылдың шалыпчызы деп аттарын дүжүрер. Мурнунда ол ажылчыннарга ындыг хүндүлүг атты тывысқан коллектив ам ону бадыткаарындан ойталаан. Чылдагааны чүдел? Ук ажылчыннар чогаадыкчы чоруун кошкаткан, аныяктарның мергежил бедидеринге четпес дузалап, социалистиг чарышка идепкейлиг эвес апарганы-дыр.

Ол хуралдың шиитпирин хөй-ниити организацилары күштүг хевээр арттырган.

— Ажылчыннар хуралы ажылчы чоннарны кижизидеринии, ажыл-агыйны социалистиг ёзу-биле чорударының школазы болу берген—деп, бүдүрүлгениң партком секретары А. К. Лебедев чугаалап турар.—Олар ажыл-ишчи бүрүзүн бүдүрүлгени эргелеп-башкарарынга киржиринче хаара тудуп, четпестерни илередиринге дузалап, оларны чайладырының талазы-биле тодаргай хемчегларни төлевилеп турар. Бүдүрүлгечи ажылчорудулганың янзы-бүрү талаларын: күш-ажылдың сагылга-чурумунуң байдалын, дагдыныышкынны, эртем-техниктиг деңшилгени дүргедирин, социал-амыдырал айтырыгларын аңаа чугаалажып көрүп турар.

Каттыжыышкынга коммунистиг күш-ажыл коллективтериниң ажылының шынарын хынап көөрүн чорукта». Маңаа база-ла ажылчыннар хуралы шиитпирлекчи болган. 420 бригаданың болгаш барык-ла беш муң ажыг кижиниң хүндүлүг адын хевээр арттырган. Ынчалза-даа чээрби ажылдакчы коммунистиг күш-ажылдың шалыпчызы деп атты эдилээр эргезин боттарының күш-ажылы-биле бадытқаваан.

Бүдүрүлгени удуртурунуң демократтыг принциптерин хажык чок боттандырары, бүдүрүлгени эргелеп-башкарарынга ажылчы чоннарны калбаабиле киириштирери коллективтиң экономиктиг болгаш социал хөгжүлдезиниң комплекстиг программазында баш удур көрдүнген. Оюң дээштиин амыдырал бадытқаан. Оюң тодаргай чижээ—Улуг Октябрьның 60 чыл ою̈нга алдар болдурган социалистиг хүлээлгелерни күүседири дээш ажылдакчы бүрүзүнүң бедик харыысалгалыы. Каттыжыышкынның ажыл-ишчилери Совет эргечагырганың юбилейинге чедир бир миллион 200 муң киловатт күчүлүг турбинаны белеткеп үндүрер деп шиитпирлээн.

Н. КОНДРАТЕНКО,
СЭТА-ның корр.
Ленинград.

Хойдан-на—ийи хураган дээш

Казах ССР-ниң Алма-Ата областында «Каскелеский» деп уксажыдылга заводу бар. Инда хөй кадарчызы аныяк коммунист Мукан Кокозов 1975 чылда төрүүр чүс хойга онааштыр 197 хураганны дорукторуп алган. Ол онгу беш чылдың баштайгы чылында бодунуң коданында 600 хойнуң чүзүүге онааштыр 185 хураганны камгалап алыр, хөй бүрүзүнден-не 4,2 килограмм дүктү кыргыыр хүлээлге алгаш, оозун база алдарлыы-биле күүсеткен.

Мукан Мурабильдаевич онгу беш чылдың планын үш чыл дургузунда күүседир, пландан ажыр 2350 хураганны дорукторуп бедиткен хүлээлгени алган. Казах ССР-ниң күрүне шаңналыының лауреады, Ленин болгаш Күш-ажылдың Кызыл Туң орденнериң эдилекчизи сураглыг хойжу Мукан-биле «Овцеводство» журналдың штаттан дашкаар корреспондентизи А. Заика ужурашкан.

— Мукан Мурабильдаевич, силер төрүүр чүс хойдан-на 197 хураганны ийи чыл улаштыр ап келдиңер. Ындыг чедиишкинни канчап чедип алган силер?

— Ол дээрге, он үш чыл дургузунда хой малдаанымның, улуг дуржулганың болган хынамчалыг ажылдың түңнелидир. Чүс хойдан-на сески беш чылда ортумаа-биле 144, тоску беш чылда 184 хураганны алган мен. Ындыг болганда мээң чедиишкиним таварылга эвес.

Талды-Курганның кодээ ажыл-агый техникумун бот-өөредилге-биле чаа доосхаш, зоотехниктиң дипломун алдым —малчыннаары улам солун апарды. Чедиишкинии дүкмам Рыскельди Мурабильдаевичбиле болгаш кадайым Ултуарбиле үлежип турар мен.

— Силерниң дуржулганарның чажыды чүдел?

— Арга-дуржулга малчын бүрүзүндө бар. Районда хойжулар школазының удургукчузу болганымда, колхозтарга, совхозтарга болгаш бодум аалымга-даа кадарчылар-биле, оларга дап турар.

Херээженнер чевүлелдери ажыл-херекти кылып турарының чижээн «Карэ-Хөл» колхозта херээженнер чевүлелинден (даргазы С. Кудерек) көрүп болуп. Агитквартира булуңнарын көрүштүг дерээн. Херээженнер өөредилгезин, темалыг кежээлерни, делгелгени план ёзугаар эрттирип, бажыннар аайы-биле төрелдериниң кичээлге олурушканының, хуралга келгениниң демделгелин кылып турар. Ыр конкурстарын организастап, чонга концерттерни бо-ла көргүзер. Кара-хөлчүлер район фестивалыына бирги черни алган.

Агитквартиралар колхозта чаа школа тудуун шефке алган. Оюң иштин аштап, чугайлаап, дозулаан.

Бо колхозта «Кызыл», «Чеэлээш», «Хүлүмзүүт» деп агитквартираларның (даргалары болгаш пропагандистери А. Дава, Д. Люадуп, К. Медек-оол, Л. Сарыг-Донгак, К. Салчак, Р. Шончалай) ажылы черле эвээ.

Боттарының ажылын чогуур деңнелге тургускан агитквартиралар районда хөй. Ылаңгыя «Мурзакчы» колхозта агитквартираларның ажылында бир онзагай чүве бажың бүрүзү оттулар мяш, сиген белеткелинге идепкейлиг киржип келгеин болур. Колхозта хөйжу бригадаларның ишчилери бот-тывынгыр уран үүл маргылдааларынга идепкейлиг киржип келген.

Бай-Талда, Кызыл-Дагда, «Тээли» совхозтуң төвүнде агитквартираларның активчилери школаларга, клубтарга дежурныйлап, кижизидилгезин «берге» элээдп уругларны шефке ап, учётта турар бажыңнарже рейдилерни организастап турар. Бо чорук хөойлуум, уразо-хорек-биле демиселдиң дээштиг чаргазы болу берген.

СЭКП обкомунуң II пленумунуң шиитпирлерин күүседир дээш чон ортузунга профилактиктиг хемчегларе херээженнер чевүлелдериниң ажылын улам идепкейжиткен. Районнуң херээженнер чевүлели чамдык ог-бүлелерни учётка алган болгаш контрольду дыызыткан.

Районда херээженнер чевүлелдери чоннуң, ылаңгыя малчыннарның культурлуг амыдыралын бедидер дээш ажылдарны үениң негелдезинге дүүштүр тургузар ужурлуг. Чамдык малчыннарның уругларын ясли-садтарда хаара тутпаан Чижээ, «Тээли» совхоз уруглар садын 1974 чылда-ла малчыннар уруглазырынга тудар дээш мынчага чедир ажыглалга киирбээн. Чурттакчылыг суурларның чаагайжыдылгазынче чонну идепкейлиг организаставайн турар.

Четпестерден чогуур түңнелди үндүргеш, бот-башкарылгалыг хөй-ниитти организацияларынга даянып районда партия организацияларындан негеттинип тур

ШЫНАР—ХҮННҮҢ ЧУГУЛА АЙТЫРЫЫ

Эртем корабли

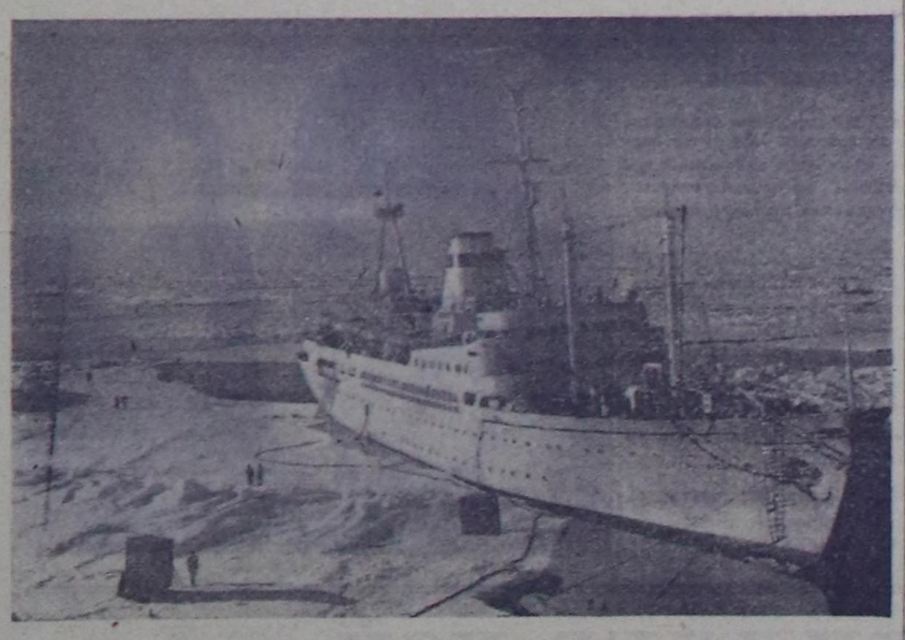

Ленинград. «Профессор Визе» деп суднога ССР Эвилелиниң Күрүне тугун он чыл бурунгаар көдүрүп үндүрген. Ол үениң иштинде эртем кораблиниң экипажы «Перелив—73» болгаш «Тропэке—74» дээр делегей программазын күүседиргиже киришкен. Антарктида станцияларының кыштаар улустарын чедирип база оларның чүктерин алдыгы диптиң эриктеринге чедирип чораан. Оон-биле кады Мурнуу океанның шинчилелин база чоруткан.

«Профессор Визениң» дөрт рейзизи метеорологтуг ракеталарның дузазы-биле атмосфераның үстүкү каттарын өөренип көөрүнге тураскаатқан. 1973 болгаш 1976 чылдарда суднонуң эртемденнери Атлант болгаш Индий океаннарга Хүн туттуруушкунун шинчилел көртеннер. «Полярный эксперимент» деп программа ёзугаар суднода кол чорудуп турар ажыл болза суг болгаш агаар маселаларының аразында харылзааларны өөренип көөрү-биле холбаштыкан. Од шинчилээшкиннер биспиң чурту-вустун улус ажыл-агыйның улуг ажык-дузалыг. Совет Эвилелиниң кандыг-даа районнарынга агаарның үр хуусаалыг прогнозун баш удур тургузаарынга дузалаар.

Чуруктa: «Профессор Визе» деп эртем-шинчилел судноңуң аздыгы диптe чеде бергенi.

П. Ятковтуң фотозу (СЭТА-ның фотохрониказы).

Онгу беш чылдың онзагай байдалы бүдүрүлгенниң ажыктының бедидери болгаш ажылдың шынарын экижидери дээрзин партияның XXV съездизи онзалап айыткан.

Бистиң хөгжүдевистиң амгы үеде онзагай чүүлү — ниитилел бүдүрүлгезиниң кажангызындан-даа улуг хемчээлдии. Үлетпүр бүдүрүлгези хүн, ай бүрүзүнде муң-муң янзы-бүрү продукциланы бүдүрүп, оларның аразында бот-боттарынга дериг-херекселдер болгаш чиг-эттиң солчуушкуннары үргүлчүнүң чорудулгалы боон турар. Мындыг таварылгада ажыл-херекти бедик шынарлыг чорудары чурттуң экономиктиг сорулгаларының онза чугула айтырыы болу берген.

Шынап-ла муң-муң бүдүрүлгелериниң бирээзинге ажылдың шынары баксыраар болза, өске звеноларга ол салдарын чедирип, ажыл-херекти чогумчалыг чорударынга моондак болу бээр.

Амгы үеде ниитилел бүдүрүлгезиниң база бир онзагай байдалы — бүдүрүлгени бедик темпи-биле чорудары. А ниитилел бүдүрүлгезиниң ажыктының, ажылдың шынарын бедидерин чедип албаанда ол болдунмас. Ынчангаш бо айтырыгларның ниитиледдиг социал-экономиктиг чугула сорулгалары апаарының база бир кол чылдагааны ында. Бүдүрүлгени ажыктыг, ажылды шынарлыг кылдыр чорударынга факторлар: күш-ажылдың бүдүрүкчүлүүн бедидери, ажыглалда турар кол фондуларны, бүдүрүлге күчүлерин чоп ажыглаары, материалдыг курлавырларны таарымчалыг чарыгдаар, одалга болгаш энергетика курлавырларын кампыг чарыгдаары, төтчегелди болдурбалы болур.

Барыын-Хемчик район республиканың үлетпүр, тудуг талазы-биле улуг районду. 1976 чылда район үлетпүрүн ниити продукциязын 17089 муң рубльге бүдүрген болгаш 17771 муң рубльге продукция сайгарган. Натура талазы-биле 64,9 муң тонна сорттуг даг-дүгүн, 36,5 миллион киловатт/шак электроэнергияны, 3884 кубометр демир-бетон кылыгларны, 2030 кубометр ыяш материалдарын, 8010 муң туулбуну, 3466 тонна хлеб болгаш булочка кылыгларын, 1089 тонна сүт продуктуларын болгаш өске-даа кылыгларны бүдүрген болгаш сайгарган.

Районда бүдүрүлге черелиниң эргезинде турар кол фондуларның ниити түүү 79 миллион рубльден хөй. 1976 чылда бүдүрүлге фондузунуң бир рубльге онаштыр 19 көпеектиң продукциязын бүдүрген, а бир эвес районнуң бүдүрүлге черлери планның шуптузу күүседипкен турган болза, ол сан 27 көпеек чедир өзер турган.

Ынчалза-даа ажылдың шынарында четпестер хөй. Районнуң бүдүрүлгелериниң ажылында кол четпес чүүлү — күш-ажылдың бүдүрүкчүлүүнүң чавызы боон турар.

Эрткен чылда районнуң үлетпүр бүдүрүлгелери ажылдан турар бир кижиге онаштыр продукция ажылдан кылыр планын ниитизи-биле 17,6 хуу чедир күүсетпээн, 1975 чылдың деңнелиинден күш-ажылдың бүдүрүкчүлүү 3,3 хуу чавыс болган. Ылаңгыя даг-дүгү арыглаар комбинатта, үлетпүр бүдүрүлгелер комбинадында күш-ажылдың бүдүрүкчүлүү эң чавыс.

Даг-дүгү арыглаар комбинатта ажыдчыннар саны 1975 чылдыкынга деңзергe 34,2 хуу көвүдээн, а бир ажылчыкта онаантыр продукция бүдүрери эрткен чылдың деңнелиинден 18,2 хуу чавыс болган.

Мындыг байдалга чогум кайдыг чылдагааннар чедиргенил? Хамыктың мурнунда бүдүрүлгелериниң дериг-херекселдерин чедимче чок ажыглап турарында. Оон тодаргай барымдаазын даг-дүгү арыглаар комбинаттың фабриказында дериг-херекселдерин ажыглаарының коэффициентизи бедик сорттуг даг-дүгү бүдүрер цехте пландан 10 хуу, куду сорттуг даг-дүгү бүдүрер цехте пландан 33 хуу эвээш болганын айтырга-ла тодаргай-дыр. Дараазында база бир кол чылдагаан ажылчынарның ажылга мергежилиишкинниң, оларның бүдүрүлге разрядының чавызында. Ол-ла фабрикада бүгү ажылдан турарларның 766-зы азы 57 хуузу ажаа чүгле 2 чыл ажылдаан, 52 хуузу 18—27 хар чедир наадырг аныяктар боон турар. Оларның ортумак разряды 3,6, а планда көрдүнгешиниң од сан 8 хуу чавыс.

Үстүнде саннар бүдүрүлгезе чаа ажылдан кирген аныяк кижилер ажылга мергежил чогундан ам-даа бедик бүдүрүкчүлүг ажылдан шыдавайн турда, комбинаттың удуртукчулары, ыдда партия, комсомол, профсоюзтар болгаш өскедаа хөй-ниити организацияларының оларның ортузунга организас-массалыг ажылды кошкак чорудуп, оларның ажылга мергежилиин бедиткейн, үр чылдарда ажылдан турар кижилерниң дуржулгазын кошкак пептередип, аныяк ажылчынарның техниктиг биилиин бедидер талазы-биле ажылды кошкак чорудуп турарын хөречилеп турар-дыр.

Тываның даг-дүгү арыглаар комбинадының бүдүрүп турары бедик шынарлыг даг-дүгүнүң ийи марказынга күрүнээнин Шынар демдээн тывысканы районнуң ажылчы чоннарын бедик шынарлыг продукция бүдүрериниче хөй-ээт кияпп турар. Комбинат ажылдың болгаш продукцияның бедик шынарын комплекстиг башкарарының талазы-биле тодаргай ажылларны кылып турар.

Ынчалза-даа районда бүдүрүлге, транспорт, садыг, аммырал хандырылга организацияларының бүдүрүп, азы чонга садып турар продукциязының шынары ам-даа чавыс, үлетпүр бүдүрүлгелер комбинадының тудуг организацияларынга берип турар демир-бетон кылыгларының шынары жуду, пемент болгаш сай хоюткүзүү чедир ажылдаттынмаан болгулаар.

Ак-Довуракның хлеб заводунуң продукциязының шынары чавыс. Дыка хөй таварылгаларда хлеб хөлүн эртир шык, кыры-нында кадыг карты хоорулчак, өзээ хос, дашты чарык, куу болгулаар. Оон чылдагааны хлеб бижырар печкаларда изингя хемчээр термометрлер чок, хлебтиң далганы чедир хоютпас, хлеб кадагалаар өрээлдер хөлүк эртир изиг болгаш ацаа хонган хлеб кургап турар. Байдал мындыг турда республиканың азы-чем үлетпүр эргедели заводту эде доригр талазы-биле чугула хемчегелерни боттандырбайн турары четпес.

Районнуң аммырал хандырылга комбинады хенти даараар, ону аштаар талазы-биле ажылды шынар чок кылып турар. Районнуң коммунал ажыл-агый конторазының албан черлери чогуур негелдеге четпес ажылдап турар. Кызыл-Мажалыкта хеп чуур черниң чуп каап хевш арыг эвес, эки коруштуг кылдыр бастынмазы, чунар бажың үргүлчү соок болгулаар.

Районнуң ажыл-ишчи коллективтеринде 1977 чылда социалистиг хүлээлгелериниде кол ниитилелдиг шынар талазы-биле көргүзүглерни экижидериниче угландырып турар. Кызыл-Мажалыктың түгёбу заводунуң коллективи 1977 чылда бүдүрген туулбузунуң 90 хуузун 100—125 маркалыг кылдыр бүдүрер хүлээлгени алган, даг-дүгү арыглаар комбинат даг-дүгүнүң ам база ийи марказынга Шынар демдээн чедип алыр дээш ажылдаарын хүлээнген.

Барыын-хемчикчилер 1977 чылда үстүнде айыттынган четтерин чайлаткаш, бүдүрүп турар продукцияларның шынарын экижидер дээш улам кызымак ажылдаар дээрзинге бүзүрел улут.

В. ЧҮЧҮП,
райкүүсекомнуң план кылдыының даргазы.

Советтер амыдыралы

НИИТИ КҮШ-БИЛЕ

СӨКП-ниң XXV съездизиниң Советтериниң мурнунга салган сорулгаларын амыдырапга бөттандырары-биле Тес-Хем районнуң Ө. Шынаа көдээ Советиниң күүскому (даргазы С. Артына) организас-массалыг ажылды күштелдирип, бөттуг ажылдарны кылган. Көдээ Советтиң күүскому, доктаамал комиссиялар болгаш депутаттар чоннуң культуразын, амыдырал деннелин бедидери дээн чижектиг айтырыны шиитпирээринге идепкейлиг киржип келген. Көдээ Советтиң ажыл-ишчилери онгу беш чылдың баштайгы чылында күрүнеге көдээ ажыл-агый продуктуларын садар планын чедишкинниг күүсеткеш, көдээ Советтер аразында калбаргап чарыштың тиилекчизи болуп, шилчип чоруур Кызыл тукту база ийи чүс акша шаңналын ап, районда эки ажылдыг көдээ Советтерниң санында кирген.

Сөөлгү үеде көдээ Советтиң депутаттарының ажылдап турар черлеринге идепкейи көскүзү-биле бедээн, олар сессияларга айтырыг белеткээрингe болгаш оларның ажылынга идепкейлиг киржип турарлар. Көдээ Советтиң сессияларының хүлээп алган шиитпирлеринiң күүселдезин организастаарынга болгаш хынаарынга депутаттарның киржилгези улуг.

Депутаттар боттарының соңгукчуларын-биле үргүлчү ужуражып, отчёттарын берип, киргеп чагыгларның күүселдезининг дугайын дыңнадып, сессияларның шиитпирлерин, чугула доктаал-шиитпирлерни оларга чедирип, тайылбырлап берип турар. Депутат хүлээлгезин ак сеткилдиг күүседип турарлар база хөй. Оларга О. Донмитти, С. Нанчатты, Ш. Балыйны, Э. Биче-оолду болгаш өскелерни-даа хамаарыштырып болур. Көдээ Советтиң күүскомунуң, депутаттарның база соңгукчуларның боттарының идепкейлиг киржилгезибиле депутаттарга кирген чагыгларның күүселдези багай эвес чоруп турар. Чижээ, соңгукчуларның киирген чагыгларын ёзугаар О. Шынаа суурга өмнелге салбырын ажыдып, дүрген дуза чедиреринин машиназын ажыглалга киирген. Почта салбырын тургузарын дилээн чагыг база кирген, ол база күүсеттинген. Үк салбырның ажылы эки. Чонну чагаа бижик, парлалга чагыдылгазы, пенсия, пособия-биле озал чок хандырып турар. Эрткен чылдың түннели-биле алган көөрге, О. Шынаа почта салбыры салбырлар аразында багай эвес ажылдыг болуп, районда үшкү черни алган. База бир чижек. Көдээ Советтиң девискээринде Ак-Чыраа салбырның малчыннарын чаа автолавка-биле хандырарын дилээн чагыг малчыннарын кирген. Оларның дилээ кыска хуусаада күүсегтинген. Ам ол автолавка малчыннарны янзы-бүрү баазынар-биле хандырып турар. Оон садыгжы-чолаачызы Базыр-оол Санчы чыл планын 120 хуу күүсеткен, эки ажылы-биле мактадыг.

О. Шынаа көдээ Советиниң күүсекчи комитединиң удуртулгазында турар дружина бөлүктери, эш хүүзүнүн суду, школада төрелдер комитеди, херээженнер чөвүлелдери ниити план ёзугаар бир демниг ажылдап турар. Совхоз төвүнде херээженнер чөвүлели (даргазы И. Даваа) культура-массалыг ажылдарны доктаамал чорудуп, солун кежээлерни, ужуражылгаларны организастап эрттирип турар. Херээженнер чөвүлели совхозтуң экономиказын быжыглаарынга чонның культуразын, амыдырал деннелин бедидерииге холбашкан ажылдарны шиитпирлээринге идепкейлиг киржип келген. Суурда улусчу дружина болүүнүң ажылы (даргазы Д. Чамзырай) багай эвес чоруп турар. Дружинниктер өөлчеглиг дежурныйлаашкыннарже доктаамал үнүп, суурнуң кудумчуларынга, хөй-ниитининг черлеринге хайгаарээшкыны кылып турар. Ынчангаш ниитининг корум-чуруму экижээн.

Көдээ Советтиң ажылында чедиишкиннер-биле чергелештир ам-даа чедир кылдымаан ажылдар, четпестер бар. Арагалаар, ажыл шагы үзер чоруктар-биле демисел ам-даа чогуур деннелде тургуступмаан. Соңгукчуларның чагыгларының күүселдезинде четпестер база бар, чамдык депутаттар чагыглар күүселдезинче кошкак кичээнгей салып турар. О. Шынаа суурнуң чоогунда Чеди-Кара бугазын ажыглалга киирерин дилээн чагыг киргеп, а оон күүселдези ам-даа чок. Бир эвес ол буганы аштап, арыглаап, ажыглалга киирип-тер болза, суурга чаагайжыдылга ажылын чорударынга улуг идиг болур ийик. Бар четпестерни дарый чайладыры-биле О. Шынаа көдээ Советиниң чоокта чаа сессиязынга тускай доктаалды хүлээп алган, көдээ күүском, депутаттар совхозта хөй-ниити организацияларыбиле бир демниг кады ажылдырышаан, Улуг Октябрьның 60 чыл оюн төлептиг уткуур сорулганы салган.

Ө. ЧИҢМИТ.

Миллион тонналы

ТАШАУЗ. Ташауз областың чер ажылдыглары шөлдерже миллион тонна органиктиг чемиштидилгени сөөртүп төккен. Чыл онаалдазын ийи катап ажыр күүсеткен. Хөвең тарыыр гектар чер бүрүзүнге бүдүн чартык норманың өдээн төккеп. Чемиштидилгени баш удур ажылдап кылган график ёзугаар көрүнүп картограммаларын барымдаалап төп турар.

(СЭТА.)

ДЕЛЕГЕЙ БО ХҮННЕРДЕ

Март 8-те даштыкыга болуушкуннар

ЭП-СЕТКИЛ КАТТЫШТЫРЫЛГАЗЫНЫҢ ЁЗУЗУНГА

БЕРЛИН. Ында келген Зимбабвениң Африкан национал чөвүлелиниң даргазы Джошуа Нкомону ГСЧП ТК-ның Чингине секретары, ГДР-ниң Күрүне Чөвүлелиниң Даргазы Эрих Хонеккер хүлээп алган. Түрөктиң ханызындан болгаш найырааллыг байдалга эрткен ужуражышкын үезинде Э. Хонеккер Зимбабвениң улузунуң национал хамаарышпас чорук, демократия болгаш депшилге дээш, Смиттиң расисчи ёзу-чурумунга удур демиселин бедий-биле үнелээн. Национал-хосталгалыг шимчээшкиннер-биле антиимпериалистиг эвилелди улам ынай быжыглаарынга база боттарының национал хосталгазын чаалап алган күрүнелер-биле кады ажылдажылганы хаңыландырынга идепкейлиг салышкынын ССРЭ-биле болгаш социалистиг өске-даа чурттар-биле кады киирер дээш ГДР эргежок чугула бүгү-ле чүүлдерни кылыр апаар деп, Э. Хонеккер онзалап демделээн.

Э. ПАПАИОАННУНУҢ ИНТЕРВЬЮЗУ

НИКОЗИЯ. Киприниң Күш-ажылчы чонунуң депшилгелиг партиязының (АКЭЛ) Чингине секретары Э. Папаиоанну «Хавраги» сөлунга интервьюзунга КНО-нуң хемчээлдеринге Кипр талазы-биле делегейниң төлээлеттирилгелиг конференциязын чыылдырар дугайында совет саналды амыдырапга бөттандырарының эргежок чугулазын база катап онзалап демделээн.

Чүгле хамаарышпас Кипрге делегей магадылалдарының дугайында айтырыгны чугаалажып көөрүнге эвес, харын кипр айтырыын шериг болүгдежиишкинни НАТО-нуң эргежыктарынга таарыштыр шиитпирлээрин болдурбазынга ындыг конференция эргежок чугула болуп турар деп, ол онзалап айыткан.

ЕЗУЛУГ ХАМААРЫШПАС ЗИМБАБВЕ ДЭЭШ

НЬЮ-ЙОРК. Чүгле Смиттиң ёзу-чурумуи узуткаарының болгаш бүгү эрге-чагырга африкан хөй кезиктиң холунга турар хамаарышпас Зимбабве күрүнени тургузарының аргазы-биле Родезия айтырыын шиитпирлеп болур. Танзанияның президентизи Дж. Ньерере неделя санында үнер америк солун «Таймга» интервьюзунга ол дугайын медеглээн.

Африканың мурнуу чүгүнде расисчи ёзу-чурумнарны деткиирин соксадырынче болгаш африканнарның дүрүм ёзугаар тура-соруун хандырарынга тодаргай базымнары-биле идиг бээрипче Барыын чүктүң күрүнелерин ол кыйгырган.

ТУРЦИЯНЫҢ ПРЕМЬЕР-МИНИСТРИНИҢ ЧУГААЗЫ

АНКАРА. Турцияның премьер-министри С. Демирель национал телевиденнеге чурттуң экономиктиг хөгжүлдезининг айтырыгларының талазыбиле чүве чугаалаан. Турцияның экономиказы амгы үеде көдүрүлүшкүнде туруп турар деп ол медеглээш, ону быжыглаарының херээнге улуг салышкынны киирериниче чурттуң хамаатыларын кыйгыргап. 1975—1977 чылдар республикага аар үлетпүрүнүң үндезиннерин тургузарының үези болур, оон соңгаар аар үлетпүр национал ажыл-агыйның кол адыры апаар ужурлуг деп, С. Демирель айыткан. Премьер-министр акшаның үнезининң кудулаашкынынга дыка кичээнгей салгаш, ону «ядыы массаларны дорайтадып турар халаптыг чүүл деп адаан.

СОҢГУЛДАЛАРНЫҢ ТҮҢНЕЛДЕРИ

ИСЛАМАБАД. Национал ассамблеяның — чурттуң парламентизиниң адаккы палатазынга болган соңгулдаларга бүзүредиг тиилелгени Пакистанның чагырыкчы Улусчу партиязы чедип алган. 200 олуттуң 155-жин ол партия алган, ол чорук конституция ёзугаар Пакистанның чаа чазаан тургузар эргени аңаа берип турар.

Чурттуң премьер-министри З. А. Бхутто баштап турар Пакистанның Улусчу партиязының программазын деткип турарын соңгукчулар илдергейлээн.

Г. БРАУННУҢ МЕДЕГЛЕЛИ

ВАШИНГТОН. АКШ-тың камгалал министри Г. Браун ниити национал телевиденнеге медеглел кылгаш, стратегтиг шаап халдаар чепсегленишкиннерни кызыгаарлаар дугайында совет-америк чугаалажышкынарга доктааган.

Амгы үеде Совет Эвилели биле Каттышкан Штаттарның аразында күштерниң деңзигүүрү барык-ла деп болуп турар. Сан талазы-биле шоолуг эвес ылгалдар опза ўжур-дузалыг болбас деп Браун медеглээн.

Каттышкан Штаттар, Совет Эвилели-даа ышкаш, стратегтиг шаап халдаар чепсегленишкиннерни кызыгаарлаар дугайында чугаалажышкынарга болгаш чаа дугуржулганы чарарынга соңуургалдыг болуп турар деп камгалал министри демделээн.

АГРЕССЧИНИ ӨНЕМЧИДИП ТУРАР

ВАШИНГТОН. АКШ-тың президентизи Дж. Картер биле Израильдиң премьер-министри И. Рабинниң аразында чугаалажышкынар Ак бажында эгелээн. Ол болза Дж. Картерниң эрге-дужаалга кирген хүнүнден бээр оларның баштайгы ужуражышкыннарының бүүр. Чугаалажышкынарның хүн чурумуп албан хуузу-биле чарлаваан-даа болза, оларның кол сорулгазы — Тель-Авив биле Вашингтонда чаа администрациязының аразынга «бот-бодун ыяк бидчирин» тургузары болур деп хайгаракчылар айтып турар.

(СЭТА).

ДЕЛЕГЕЙНИҢ СОЛУННАРЫ ЧҮНҮҢ ДУГАЙЫН БИЖИП ТУРАРЫЛ?

Социалистиг чурттарның коммунистиг болгаш ажылчын партияларының Төп Комитеттериниң секретарьларының чөөнүттө чаа Болгарияның найысылалы Софияга болган чөвүлел хуралының түңнелдерин социалистиг чурттарның парлалгазы тайылбырлап турар. БКП ТК-ның органы «Работническо делоңуң» бижээни болза: Софияга болган чөвүлел хурал акыдуңма партияларның чедишкинин, ыяк демниг хөделиишкинин болгаш коммунистерниң 25 миллион ажыг кижилиг отрядының идейлиг чаңгыс эвин база катап тодаргай көргүскен.

Венгр «Непсабадшагтың» демделгээни: Акы-дуңма партиялар идеологтуг кадыг ажылдажылганың оруу-биле бурунгаар базымны кылган дээрзин чөвүлел хуралдың киржиичилери бүрүн барымдаалыы-биле айтып болур. Амгы ужуражышкынын марксисчи-ленинчи теорияның улам ыңайгы хегжүлдезинге, идеологтуг кадыг ажылдажылгага, ниити херектиң чөзүгй чоруунга дуржулганы ниитилештирерингe идиглиг болуру чигзиниг-чок.

Польша солуннар Совет Эвилели биле Польшаның эрээлинга эртем-техниктиг кадыг ажылдажылга дугайында дугуржулгага ат салганының 30 чыл оюн калбаа-биле демделеп турар. Ол дугуржулганы ёзугаар кылган бүгү-ле чүүлдер миллионмиллион поляктарның бодалында болгаш чүреттеринде сиңникен деп, ПКАП ТК-ның органы «Трибуна люду» солун бижээн. Польшаның хөгжүлдезининг бүгү-ле үе-чадаларындэ совет дузалаачы оон депшилгезининг өскерлиш чок фактызы болуп келген.

Өске польша солун «Жиче Варшавы» чепсенти дүмүрер дугайында совет саналдарны айыткаш, Совет Эвилелиниң болгаш бүгү социалистиг дем-каттыштырылгазының бүгү-ле эгелекчи саналдарында чепсенти дүмүрериниң политиктиг база шериг талаларын экономиктиг болгаш социал талаларбиле ыяк холбаштырып турар деп демделээн. Кижи төрелгетенге чепсегленишкиннерни эндере бүдүрер чорук — ол дээрге шынап-ла буурадыкчы херек-тир, ол чүгле өлүмнүг чепсентиң улам-на хөй нурлавырларын тургузуп турарыы-биле халаптыг эвес. Бир эвес амгы үеде бүгү чурттарда чепсегленишкиннерге чарыгдап турар 350 миллиард долларны тайбың сорулгаларга ажыглаар болза, делегей чеже хире ажыктыг ап болурунга кымны-даа бүзүретиен херээ чөн боор деп ол солун айтып турар.

Португалияның премьер-министри Мариу Соарештиң Парижке аян-чоруун даштыкы парлалга чырыдып турар. Француз таланың бодалы-биле алырга, Португалияның «Ниити рынокка» кежигүн болур чоруу «ЕЭН-ниң көдээ ажылагый политиказынга айылдыг» болур чадавас деп француз «Орор» санап турар.

Француз «Юманите» Израильдиң премьер-министри Рабинниң Каттышкан Штаттарда аян-чоруунуң дугайын дыңнаткаш, Чоокку Чөөн чүнте чөрүлдэзни айлап шиитпирлээр газлы-биле кандыг-даа санал киирбезин Рабин АКШ-че чоруурунуң мурнунда чугаалаан дээрзинче кичээнгейни угландырып турар.

(СЭТА).

КАПИТАЛ ЧУРТТАРЫНДА

«Социал контракт» деп адаар чүүлдүң— ажылчы чонпарның ажыд төлевирин кызыгаарлаар дугайында чазак биле профзвилелдериниң аразында дугуржулганың —күштүг болуп келген бүдүн чартык чылының дургузунда англия аг-бүлелериниң хөй пурузунуң материалдыг байдалы дыка дорайтаан. Лондонда парлап үндүрген статистика иletkелинде ол дугайын чугаалап турар. Сөөлгү чыл дургузунда Англияга ортектер ортумаа-биле 16,7 хуу үе-

гаткан болгаш ортектиң аартазы үргүлчүлевишаан турар. Ылаңгыя аъш-чем барааннарының, кывар чүүлдүң болгаш хойнинти транспортунга чоруурунуң өртээ онза аартаан.

ЧУРУКТА: «социал контрактының» катаң тургузарынга удурлапып турар Лондоннуң тудуг ажылчынарының чыскаалы.

(СЭТА-ның фотохрониказы).

Чер шимчээшкининиң уржуктарын чайладып турар

БУХАРЕСТ. (СЭТА). Ында парлап үндүрген баштайгы медээлерден алырга, Румыниянның найысылалынга чер шимчээшкининиң үезинде 508 кижи өлген болгаш 2.600 кижи балыгланган болуп турар. Чурттуң өске районнарында олгеннернің саны 72 болгаш балыгланганнар — 614 кижи. Камгалап алырының ажылдары үргүлчүлеп турар.

Аджерпресс агентилелдиң дыңнадымынан алырга, чер шимчээшкини чурттуң экономиказынга улуг материалдыг когаралды таварыштырган. Чамдык үлетпүр бүдүрүлгелери болгаш албан черлери ажылдаарын түр үеде сокпаткан, элээн хөй чурттакчылыг пунктуларда суг дамчыдылгазының системалары, электри дамчыдылгазының шугумнары үредген.

Чер шимчээшкининиң уржуктарын чайладыр талазыбиле ажылдар чурттуң найысылалы Бухарестe үргүлчүлеп турар. Тускай комиссиялар үредген бажыңнарның байдалын хыпан көрүп, айылдыг байдалда арткан ог-бүлелерни өскээр көжүрериниң хемчеглерин ап турар. Бажың чок артканнарга түр чурттаар чер кылдыр ниити чурттагга черлерни, чаа чурттагга бажыңнарын берип турар.

Муң-муң кижилериниң патриотчу күш-ажылы, годаргай болгаш күжениишкиниг хемчеглер ийнысылалдың чурттакчыларын болгаш үлетпүр бүдүрүлгелерин суг-биле, электроэнергия-биле база газбиле хандырарын барык-ла бүрүнү-биле катап тургузарының болдунар аргазын берген.

Когаралга база үреланшкинге таварышкан үлетпүр бүдүрүлгелери, электростанциялар база өске-даа албан черлери чоорту чогумчалыг ажылдап эгелеп турар. Галаптың металлургия комбинадында, Борзешти үлетпүр комплекизинде болгаш өске-даа бүдүрүлгелерде ажыл катап чоруттунуп эгелээн.

Пайысылалдың чурттакчыларын аъш-чем-биле хандырарының хүлээп алдынган планы ылаптыг күүсеттинип, чер шимчээшкининден качыгдаап районнарже аъш-чемни чорударының графиги бүрүнү-биле сагыттынып турар.

РКП ТК-ның Политиктиг Күүсекчи Комитеди хурал арттырген, качыгдаап районнарга чогумчалыг хөй-ниити база ажыл-агый ажыл-чорудугазын дурген катап тургузарының талазы-биле хемчеглерни төлевилээн.

СОФИЯ. (СЭТА). Ында парлап үндүрген баштайгы медээлер-биле алырга, Болгарияга болган чер шимчээшкининиң түңнелинде 20 кижи өлген болгаш 165 кижи балыгланган. Дунай чанында Свиштов, Русе болгаш өскедаа хоорайларга чер шимчээшкини эң-не күштүг болган.

Чер шимчээшкининиң соонда дораан-па камгалазапкыя хемчеглерни чорудуп эгелээн, аңаа шериг кезекгери болгаш чурттакчылар киришкен. Качыгдаап кижилерге медицина дузаламчызын көргүзүп, оларны аъш-чем, идик-хеп болгаш чурттаар чер-биле хандырып турар. Качыгдаап районнарга дузаламчы көргүзери-биле БУР-нуң Министрлер Чөвүлелиниң Даргазының оралакчызы С. Дылбоковка баштаткан чазак комиссиязы тургускан.

Көдээ ишчилерге кино

«Көдээ ажыл-агый» деп киножурналдың бирги номери чурттуң экраннарында бо чылын үнүп эгелээн. Сөөлгү чылдарда РСФСР-ниң кара эвес хөрзүнүүр автономнуг республикаларында болгаш областарында болгулаан улуг-улуг чаартылгаларны ол кинофильмнер көргүзүп турар.

Бистиң чуртувуска чылдың-на эртем-нептередилгелиг, техника-препагандалыг, документалдыг болгаш өредилге - кижизидилгелиг 80 хире көдээ ажыл-агый фильмнерин тырттырар. Оларның хөй кезиин ССРЭ-ниң Көдээ ажыл-агый министерствозунуң чагыын ёзугаар тургузуп турар. Эртем-нептередилгелиг болгаш документалдыг 18 студия фильмнерни бүдүрүп үндүрер. Оларны тургузарынга эртемденнер, тускай эртемчилер болгаш көдээ ажыл-агый бүдүрүлгезиниң мурнанчылары идепкейлиг киржип турар.

Фильмнер-биле чергелештир «Украинаның көдээ ажыл-агыйы», «Белоруссияның көдээ ажыл-агыйы» деп аттыг болгаш оске-даа тускай киножурналдарны үндүрүп турар. Аңаа эртемниң болгаш мурнакчыларның арга-дуржулгазын, ажыл-агыйлар аразында каттыжышкынналның амыдын, химижидилге болгаш черни болбаазырадырының айтырыгларын чыдыдар.

Фильмнер фондузу ам 500 ажыг көдээ ажыл-агый киноленталарын ап турар.

Москва.

«Мыйыс эдиски эки ойнаар»

Улустуң бот-тывынгыр уран чогаадылга талазы-биле бирги Бүгү-эвилел фестивалының Бүгү-россия көрүлдезиниң лауреады Владимир областың улусчу чогаадылга бажыңының мыйыс эдиски ойнакчыларының ансамбли болган.

Ансамбльдиң репертуарында орус ырлар болгаш аялга ойнаары хөй кирген. Ансамбльдиң киржикчилери мыйыс эдискиге аялгалар ойнаарынга кайгамчык мергежээн. Владимирниң мыйыс эдискизи Росссяга болгаш даштыкыга шаанда-ла сурагжый берген. Эрткен чүс чылдың ийиги чартыында кадарчы ойнакчылар Камешнов районнуң Мишнево суурнуң бир таараачыныңың удуртулгазы-биле Парижке, Берлинге челиишкинниг ойнаан. Баштайгы орус революциядан чедир 20 чыл бурунгаар парижчилер «Марсельезаны» Владимирниң ойнакчыларының күүселдезинден дыңнаннар. Ол хөйүң ыр ансамбли бүгү чуртту эргип кезээн.

«Бисте Питерде Владимирниң мыйыс үрүп ойнаар кадарчылары ол үрер хогжум хереселин бүдүрүп үндүрүп турар» деп композитор А. П. Бородин ол ансамбльдиң аян-чоруунуң дугайында бижээн. Ам ол ансамбльдиң күүселдезинде пластинкада бижип наан буруңгу орус ырлар кирип турар. Владимир болгаш Суздалга келген туристер шак ол музыкалыг суй белекти күзелдии-биле сагып ап турар.

Бот-тывынгыр уран чүүл мастерлери Владимириң мыйыс эдиски үрүп ойнаар артистериниң улусчу чаңчылын төлептии-биле уламчылап турар.

СЭТА-ның корр. Владимир область.

Арктиканың кызыгааржыларында

II кезектиң дайынчы кызыгааржылары бистиң Төрээн чуртувустуң кызыгаарларын камгалаар талазы-биле боттарының чиик эвес албанын Заполярьениң парын байдалдарында безин серемчиледдия-биле эрттирип турарлар. Шимчээшкин кылырышга, хайгааракчыга, харылзаа кылырышга эң-не чаа техника-биле чепсеглеген олар боттарының хүлээлгезин эң-не тода күүседип турар.

Чурукта: кызыгаар доскуулу. Оң талазындан солагай талазынче: биче сержант А. Селезнев, аңаа дайынчылар А. Мордович, С. Антипин, В. Владимиров олар.

Г. Багдасарянның фотозу (СЭТА-ның фотохрониказы).

САД ӨСТҮРҮКЧҮЛЕРИНГЕ

... Чүгле селекция эвес, а химия безин үнүштер болбаазырадырыңга кайгамчыктыг чүүлдерни кылып турар. Чижээ, чаа тур деп херексел-биле садты болбаазырадырга честек-каттың дүжүдү улгадыр, вишнялар, персиктер, виноградтар көвүдээр. Яблоктуң чамдык сорттарының дүжүдүйни катап өзе-даа бергилээр.

Ол чаа ажыдымышкыннар практикада канчаар ажыглаттының турарыл?

— Химия-биле холбашкан айтырыгларга эртемниң негелдези улуг. Хандыр болгаш бүгү талалыг хыналдашы чорулуп турар бис—деп, ССРЭ-ниң Көдээ ажыл-агый министерствозунуң кол специализи А. Х. Халитов бо айтырыгга харыылады.— Турну ажыглап эгелээн бис. Чер ажылдакчыларының хүндүткелин ол чаалап апкан. Ону «Багай агаарга удур херексел» деп адап турары таварылга эвес. Чүге дээрге, оон-биле болбаазырадып каан тараа бойдустуң кандыг-даа халавынга алыспас болгай. Ол дээрге, камнаттынган миллион тонна дүжүт-тур.

Ук херекселдиң механизмнери хөй операцияны кылып болур. Ону тараага болгаш оске-даа культураларга шенелдени кылган. Ынчангаш, турну бистиң садтарывыска ажыглаар кылдыр дидими-биле чорудуп турар чылдагаанывыда-даа ында.

ССРЭ-нин Көдээ ажыл-агый министерствозунуң эртем-техниктиг чөвүлели ук херекселди честек-кат болбаазырадырынга ажыглап болурун бадыткаан. Оон ажыл-чорудулгазын Мосфкваның К. А. Тимиразев аттыг көдээ ажыл-агый академиязының болгаш көдээ ажыл-агыйны химизастаарының талазы-биле экспериментал — шинчилелдиг конструктор-технологтуг төп лабораториязы ажылдап кылган. Бо чазын сад өстүрүкчүлери эртемниң ол өредин ажыглап болурлар.

Москва чоогунда Ленин аттыг совхозта турнуң дузазыбиле өстүрген честек-каттың дүжүгү 30 хуу оскен. Оон-даа бедик дүжүттү алган черлер база бар. А элдептиг чүүл чүл дээрге, честек-кат химиктиг болбаазырадырга соолунде үш чыл дургузунда бодунуң өзүлде талазы-биле шынарын чедирбези болган.

Д. СМИРНОВ. (СЭТА).

УЛУСЧУ ТЕАТРНЫҢ ШИИЗИ

Москва. ЗИЛ-диң Культура ордузунуң улусчу театры 40 чыл болган. Ам бот-тывынгыр артистер кол режиссёрнуң болгаш ол коллективтиң тургузукчузу, РСФСР-ниң уран чүүлүнүң алдарлыг ажылдакчызы С. Л. Штейниң удуртулгазы-биле «В. И. Ленин дугайында трилогия» деп шиини база катап белеткеп көргүзерлер. Ол шиини олар Улуг Октябрьның 60 чылынга тураскаадырлар.

Бодунуң тургустунуп келген чылдарының дургузунда коллектив совет болгаш даштыкы авторларның 50 ажыг шиилерин көргүскеннер.

Автозаводчуларның актёрлар бөлүү Москваның хөй сценаларынга оюн көргүзүп, Каманың автозаводунга, Ленинградка, Минскиге, Тулага болгаш эске-даа хоорайларга чоразн. Театрның кижизиткеннериниң аразында сураглыг актёрлар РСФСР-ниң улустуң артизи В. Васильева, РСФСР-ниң алдарлыг артизи В. Лановой болгаш А. Локтев, артист В. Носик олар бар.

ЧУРУКТА: коллективтиң тургузукчузу, РСФСР-ниң уран чүүлүнүң алдарлыг ажылдакчызы С. Л. Штейн (солагай талазындан үш дугаарында) театрның артистери-биле чугаалажып орары.

В. СОБОЛЕВТИҢ фотозу (СЭТА-ның фотохрониказы).

Александра Комбуйлановна Сарыглар Чоон-Хемчик районуң Чадаана хоорайда амыдырал хандырылга комбинадында хеп бижыкчылап турар. Ол бо комбинатка хеп бижып ажылдаа-ла алды чыл четкен. А. Сарыглар кызымак ажылы-биле макталдыг.

Александра Сарыглар — Тыва АССР-ниң Дээди Совединиң депутады. Ол бодунуң депутат хүлээлгезин база ак сеткилдиг күүседип, чоннуң бо бедик идегелиниге төлептиг болуп турар. Соңгукчулары-биле доктаамал ужуражып, оларның кирген чагыгларын чогуур хуусаазында күүседир чаңчылдыг.

Ажылынга үлегерлиг, мурнакчы бижыкчы амыдырал хандырылга комбинадында херээженнер чөвүлелиниң даргазы. А. Сарыглар аныяктарның идепкейлиг дагдыжыкчызы. Ол аныяктарга бодунуң байлак арга-дуржулгазын дамчыдып берип турар. Амгы үеде ол аныяк хеп бижыкчызы В. Монгушту дагдынып алган, ооң-биле кады ажылдап турар. Мурнакчы хеп бижыкчызы Александра Сарыглар Улуг Октябрьның 60 чыл оюн күш-ажылчы чедиишкиннерлиг уткуур дээш бедик кодурлүүшкүнүүр ажыдап турар.

ЧУРУКТА: бижыкчы А. К. Сарыглар (оң талазында) өөреникчизи В. Монгуш-биле ажыл үезинде.

С. ЧАЖИН-ООЛДУҢ фотозу.

ЭКИ ЧҮҮЛДЕР ХӨЙ

«Алдан-Маадыр» совхозта херээженнер чөвүлелиниң ажылында оки чүүлдер хөй. Оон даргазы Чүдеш Өктек-ооловна Ондар школада башкылап ажылдавышаан, совхозтуң херээженнеринiң ортузунда кижизидилге ажылын күштелдирер дээш шудургу хемчегларни ап турар. Херээженнер ортузунга политмассалыг болгаш идей-кижизидилгелиг ажылды чорудар талазы-биле бо чөвүлел эки дуржулганы чедип алган.

Суурда он агитквартира бар, ол ышкаш хойжу бригадаларда дөрт бөлүктү тургускан. Херээженнер чөвүлели он үш кижиден тургустунган, оларның аразында башкылар, эмчилер, кодээ ажыл-агыйның тускай эртемниглери бар. Олар квартадарда, белүктерде ажылагыйның аайы-биле быжыглаттынган.

Совхозтуң херээженнер чөвүлели ажыл планын квартал аайы-биле тургузуп, ону парткомга бадыладып алгаш, ук планның күүселдези дээш шудургу ажылдап турар. Суурда агитквартираларның ажылы ам кажангызындан-даа артык идепкейжээн. Олар түс-түзунда «Партияның XXV съездизиниң цифтирлери — амыдырада» деп булуннарны дерип кылган. Оларда квартал бүрүзүнде чурттакчылзрның социалистиг хүлээлгелерин, ажыл планын, ажыл херекке хувааддазын, ава-иелерге сүмелерин, өөреникчилерниң ап турар демдектерин бижигилээн. Ол ышкаш аныяк өг-бүлелерге, ие-херээженнерге сүмелерни көргүскен стендилерик кылып аскылаан.

Херээженнер чөвүлели клубка эрттирип турар кежээлерге идепкейлиг киржип турар. «Партияның XXV съездизиниң шиитпирлерин амыдыралга» деп кыйгырыг-биле агитквартираларның концерттеринiң көрүлдезин организастыг эрттирген. Аңаа бирги черни Самбажык аттыг кудумчуда «Челээш» деп агитквартира алган. Олар кобальтылыг Хову-Аксынче экскурсиялап чораан. Ийиги черни Кара-Тал кудумчузунда «Отчугаш» деп агитквартира алган. Олар Тываның даг-дүгү арыглаар В. И. Ленин аттыг комбинадынче экскурсиялап чораан.

Херээженнер чөвүлели кодээ Культура бажыңынга «Уран холдар», «Амданыг чем» деп делгелгелерни дөрт удаа организастаан.

Амгы үеде совхозта мал кыштаглашкыны нарын байдалда эртип турар. Ынчангаш малчыннарга дузалажыры-биле суурнуң херээженнери даваннары тастаан хойларга чулдургуушгарны даарап турар.

Малчыннарның амыдыралының культуразын бедидер сорулга-биле оларның чурттарга бажыңнарын үргүлүү чугайлажып берип турар. Амгы үеде суурнуң херээженнери малчыннарның кыштагларынче организастыг үнүшкүннерни кылып, оларга улуг дузаны көргүзүп турар. Олар чээрби ажыг хойжуларының кыштагларынга барып, коданнарның девискээрлерин аштап-арыглап, чаш хураганнарны ажаажып турар.

Совхозтуң хою оолдан эгелээрге, сакманщиктерни хойжуларының кыштагларынче үдеп, «Сакманщик—келир үеде малчын» деп темалыг кежээни организастаан.

Чоокта чаа херээженнер чөвүлели Оргу-Шөлде комсомолчу-аныяктарның хойжу бригадазынга «Малчының арга-дуржулгазы, үлегери» деп темалыг кежээни организастап эрттиреринге идепкейлиг киришкен. Аңаа Социалистиг Күш-ажылдың Маадыры О. Дажы-Намчал бодунуң дуржулгазын чугаалаан. Сураглыг сыгытчы, хойжу, Новосибирскиге болган уран чүүл көрүлдезиниң киржикчиси, лауреат О. Хунаштаар-оол база-ла чүве чугаалап, бодунуң уран талантызын чангыс чер чурттуглырынга бараалгаткан.

Бо бүгү ажылдар болза совхозта херээженнер чөвүлелиниң ажылының идепкейжээнин хереченл турар. Херээженнер чөвүлели школада уругларның өөредилгезинче, суурга хөй-ниитиниң корум-чуруму бижыгларынче база-ла улуг кичээнгейни салып турар.

Х. ОЙДАН-ООЛ.

Бистиң суурнуң клуву

ХАРЫЛЗААЧЫ УДАЗЫН

Хайыракан Культура бажыңын ажыглалга киргенден бээр кап-ла ай өрткен. Хайыраканчыларның культурлуг дыштанырынга тазырымчалыг байдал тургустунган. Культура бажыңының улуг залынга 300 кижи олурар. Спорт залы база бар, юмчулга залдыг библиотека тазырымчалыг. Суурнуң чоңу чаа Культура бажыңынга бо-ла чыглып келир, илаңгыя эныкескенге магалыг, сөөлгү үеде корум-чурум үрээр кижилериниң саны эвээжээн.

Бот-тывынгыр уран чүүл концерттери доктаамал эртип турар. Культура бажыңының човүлелин тургускан. Уран чүүлге эң идепкейлиглер Н. Кенеп, С. Монгуш, З. Мандаржап, З. Доспан-Комбу дээш өскелерин-даа мактап турар бис. Кудумчу концерттери органнзастыг эрткен.

Культура-чырыдылыг ажылынга кол черни библиотека эелеп турар. Чаа библиотекада кээп турар юмчукчулар саны өскен. Улуг Октябрьның 60 чылынга уткуштур ажылдарны ында калбарткан. Бистиң республикадың будурүкчү күштерин комплекстиг хогжүдүрилиң дугайында СЭКП ТК-ның болгаш ССРЭ-ниң Министрлер Човүлелиниң чаа докталдың пропагандалаар талазы-биле ажылче база кичээнгей салдынган.

Библиотека эргелекчизи Тамара Кызыл-оол бо ажылынга алды чыл дургузунда ажылдап келген. Бүгү ажылдарны план ёзугаар чорудуп турар. Юмчулга конференциялары, беседалар бо-ла эртер. Тускай активти тургузуп алган, сларны дамчыштыр юмчукчулар ортузунга ажылды чорудуп келген.

Культура бажыңында спорт залы ашыктарның бир чыглыр чери ол. Ында волейбол, баскетбол, хүреш, аар атлетика, шыдыраа секцияларында чүс хире кижи доктаамал киржип турар. Өскө суурларның спортчулары-биле эш хуузунуң ужуражышкынныры содуп эртип турар. Хүндүс спорт залынга школачылар кичээлдээр. Спорт залының ажылын эки чорудар дээш хөй-ниити тренерлер Юрий Карбы, Владимир Дожувай ак сеткилдиг кызымак ажылдап турар.

Шак мындыг фактылардан алгаш көөрге, бистиң Культура бажыңы суурда кижизидилге ажылының төвү, хөй-ниити-биле ажыл чорударының харылзаачы удазыны болу берген ышкажыл. Ону кончуг эки деп бодаар мен.

Оон-биле чергелештир бистиң ажылывыста таарымча чок айтырыглар база бар. Чижээлээрге, кадрларның солчур чоруу ажылга шаптыктыг, райкүүскомнуң культура киндизи болгаш тус черниң партия, совет органнары оңу шуут болдурбас дээш ажылдаар болза эки. Кадрларны быжыглап, шилиири чугула!

Октябрьның 60 чылын чедиишкинниг уткуурун Культура бажыңының коллективи, оон активчилери бирги черниң айтырыы деп санап турар. Юбилейге белеткел талазы-биле тускай план тургустунган болгаш амыдырада боттанып эгелей берген.

К. ПАТПИЙ-ООЛ.

Улуг-Хем район.

Өрттүг болдурбас дээш

В. И. Ленин аттыг даг-дүгү арыглаар комбинаттың ийиги эелчээн ажылларга киргенин чүгле Ак-Довурак хоорайның эвес, а харын республиканың ажыл-ишчилериниң улуг чедиишкини болур. СЭКП-ниң XXV съездиниң шиитпирлерин амыдыралга боттандырып, онгу бөш чылдың баштайгы чылында Ак-Довурак хоорайның ажылышчилера бүдүрүлгениң яжызбүрү адырларынга күш-ажылчы чедиишкиннерни чедип алган.

Ол ышкаш комбинаттың өртке удур айыыл чок чоруун хандырары күрүнеңиң өрт инспекциязының, өртке удур эки тура дружиналарының болгаш инженер-техниктиг ажылдакчыларның чүгүлә сорулгазы. Бо талазы-биле ажыл комбинатта багай эвес тургустунган 1975 чыл-биле деңнээрге, комбинаттың цехтеринге болгаш объектилеринге болган өрттүң саны, оон когарал 1976 чылда көскүзү-биле кызырылган. Өрт айыылын болдурбазының болгаш профилактиктиг хемчегларни экижидериниң талазы-биле эрткен чылын Иштики деректер министерствозунуң Ак-Довуракта өрт отряды, хөй-ниитиниң болгаш улусчу дружиналарның дузазынга даянган, боттуг ажылдарны кылып чөруткан. Оон түңелиндэ будурулге, хөй-ниитиниң черлеринге, урулар албан черлеринге болгаш чурттагга бажыкларынга өрттүң болу бээр чоруу кызырылган.

Өртке удур отрядтың кежигүнери, удуртукчулары ажылын план ёзугаар чорудуп өрттүң канчап болу бээрил, оон кандыг когаралга чедирип болуруи школачылар болгаш чурттакчы чон ортузунга таныпбырлаарын доктаамал чорудуп турар. Эрткен чылын олар будурулге, албан ергенизация коллективтеринге болгаш чурттакчы чон ортузунга программа ёзугаар 4 шиктыг кичээлдерни эрттиргилээл. Оон аңгыда комбинаттың ортке удур эки тура дружиналарының командирлериниң база техниканың айыыл чок чоруунуң инженерлериниң 2 хүн үргүлчүлээн семинары район өрт инспекциязының болгаш комбинатта өртке удур ажыл чорудар отрядтың кежигүнериниң киржилгезя-биле болуп эрткен. Ук семинар ажыктыг болган. Өөредилге программазын ёзугаар өрт ажылдакчыларының дайынчы мергежилин бедидер сорулгабиле өртке удур отрядтың кежигүнерин, эки тура дружиналарын объектилерже айда бир удаа үндүрүп, оларның белеткелин хынап турары чаңчыл болу берген. Бо өөредилге-кичээлдер өртке удур отряд ажылдакчыларының болгаш эки тура дружиналарының өрт болган таварыштага чаңгыс кижи дег демнинг ажылдан, орттү бедик мергежилдиг, дүрген ожүрениң улуг салдарны чедирип турар. Комбинаттың отряды республика, район маргылдааларынга киржип, орттү дүрген ожүрениң талазы-биле багай эвес түңелдерни көргүзүп келген.

Бистиң ажылывыста чедир кылдынмаан ажылдар чок деп болбас. Амгы үеде комбинаттың чамдык цехтеринде болган будурулгениң эске-даа объектилеринде орттен камгалал ажылы куду деңнелдиг болуп турар. Оон кол чылдагааны — ында удуртукчу болгаш инженер-техниктиг ажылдакчыларның орттүг айылыдыын биле тура, профилактиктиг ажылче кошкак кижээнгей салып, ону тооп көрбейн турарында.

Тываның даг-дүгү арыглаар В. И. Ленин аттыг комбинадында өртке удур отрядтың база эки тура дружиналарының кежигүнери улус ажылагыйының объектилерин өртеп камгалап, ону болдурбазын чедип алыры-биле профилактиктиг хемчегларни чогуур үезинде боттандырар дээш инженишкиннер ажылдап турарлар.

Б. КҮЖҮГЕТ.

ТЕЛЕВИДЕНИЕ

МАРТ 10-ДА

МОСКВАДАН

10.00—Медээлер.
10.10—Эртенги гимнастика.
10.30—«Москва, ынакшылым сен!» Уран-чечен фильм.
12.00—«Бистиң паңдарывыс. 1934 чыл».

КЫЗЫЛДАН

13.00—«Триест операция». Уран-чечен телефильм. 2-ги, 3-кү сериялары.

МОСКВАДАН

15.50—«Улуг тудугларның ажыл-ишчи хүнери». Кинопрограмма.
16.50—«Шыдыраа школазы». «Ак терге».
17.20—Уран-чечен кыска телефильмнер программазы: «Димка ажыма берген», «Димканың дагаазы», «Димка — чадаг-тергечи».

КЫЗЫЛДАН

18.00—Киножурнал.
18.10—Телемедээлер.
18.25—Чарлаалдар.

МОСКВАДАН

18.30—«Оруе чугаа».
18.15—«Хөгүүг маргылдаанар».
20.00—Медээлер.

КЫЗЫЛДАН

20.10—Телемедээлер.

МОСКВАДАН

20.20—«Чурук бүрүзүнде — хүн».

КЫЗЫЛДАН

20.35—«Тыва шүлүк чогаалында Октябрь темазы». Дамчыдылга.

МОСКВАДАН

21.10—«Миллионнарның ленинчи университеди». «Бүдүрүлгениң социалистиг чаартышкыны». Дамчыдылгага академик А. Ю. Ишлинский киржир.
21.40—«Экранда — кинокомедия». «Үш эжишки». Уран-чечен фильм.
23.00—23.30—«Ye». Информастыг программа.

Агаар

Кызылдың агаар станциязының медээзин ёзугаар алырга, богун республикага болгаш Кызылга кожүн турар булуттаар, чагбас. Мурнуу-барыын чүк угланышкынныг хаттың дүргени секундада 3—7 метр чедер. Барыын районнарга хүнүү ийиги чартыында хат 7—12 метр чедир күштелир.

Агаарның температуразы барыын районнарга 2 градус чылыгдан 3 градус чедир соор, өскелеринге 4—9 градус. Кызылга 4—6 градус соок болур.

Редактор В. С. ШАРАВИИ.

КИНО

МАРТ 10-ДА

«НАҢЫРАЛ»: «Эрги боо» 9.00, 11.45, 12.30, 14.15, 16.30, 18.25, 20.40 шактарда.

«ПИОНЕР»: «Чалбыыштыг чаш назын» 10.30, 14.15, 15.45, 17.15 «Зорронуң улуг ужуралы» 12.00, 18.45, 20.30 шактарда.

«КАА-ХЕМ»: «Степаның бижии» 15.00, 16.50, 18.40, 20.30 шактарда.

«ВОСТОК»: «Коммунист дугайында тоожу» 15.00, 18.40, «Есенин» (2 сериялыг) 16.10, 20.00 шактарда.

1977 чылдың март 9-дан эгелеп самолёттарга даразында черлерже пассажирлер сөөртүрүн Кызылдың аэропорту дыннадып тур: Кызыл—Сарыг-Сеп, Кызыл—Сизим — Бүрен-Бай-Хаак, Кызыл — Терлиг-Хая, Кызыл—Бай-Хаак, Кызыл—Самагалдай — Эрзин.

Ужуп үнери расписание ёзугаар болур.

Улуг-Хемниң ыяш ажылагыйы колхоэтарга болгаш совхоэтарга кыдыын кеспээн маналарны кызыгаар тоска садар.

Чагыгны дараазында адресче чорудар: **Кызыл хоорай, Енисейниң он талазы эрин, ыяш болбаазырадыр комбинат, бухгалтерия.**

Кызылдың Автомотоклубунуң 1974 чылдың июль 15-те Владислав Артемович Банькайга тывысканы 862503 дугаарлыг III класстың чолаачызының шынчыдгазы читкен, ону ам күш чок деп санаар.

РЕДАКЦИЯНЫҢ АДРЕЗИ: ИНДЕКС 667000

Кызыл, Щетинкин-Кравченко кудумчузу, бажың № 3. ТЕЛЕФОННАРЫ: Редакторнуң 2-24-63, редакторнуң орлактыларының 2-35-24, 2-31-75, пропаганда киллизинин 2-31-75, карыысалгалыг секретарының 2-23-54, партийжи амыдырал киллизинин 2-37-13, культура киллизинин 2-23-54, көдээ ажыл-агый киллизинин 2-21-47, үлетпүр киллизинин 2-22-64, чагаа киллизинин 2-41-27, информация база совет тургузуг киллистериниң 2-20-60, корректорларның 2-27-41, бухгалтерияның 2-12-45, секретариат тың 2-23-35, солун келбейн барганда 2-32-75 телефонче болгаар.

Тираж 16332. ЧАГЫГ № 128.

СОЛУН НЕДЕЛЯДА 8 КАТАП ҮНЕР

Тыва АССР-ниң Министрлер Човүлелиниң Ном үндүрер чер, полиграфия болгаш ном садыының талазы-биле эргелелиниң типографиязы. (Кызыл, Щетинкин-Кравченко кудумчузу, бажың № 1). ТС—00071.