Бүгү чурттарның пролетарийлери, каттыжыңар!

ШЫН

СЭКП Тыва обкомунуң, Тыва АССР-ниң Дээди Совединиң болгаш Министрлер Чөвүлелиниң органы

№ 147 (10439) | 1977 чылдың июнь 24, пятница | 1925 чылда үндезилеттинген | Өртээ 2 көп.

Тыва АССР-ниң Дээди Совединиң дөрттүү чыыжының бешки сессиязы

ССРЭ Конституциязының төлевилелиниң болгаш СЭКП ТК-ның май (1977 ч.) Пленумунуң шиитпирлеринге дүүштүр республиканың ажылчы чоннар депутаттарының Советтериниң сорулгаларының дугайында

Тыва АССР-ниң Дээди Совединиң Президиумунуң Даргазы депутат М. К. МЕНДУМЕНИҢ илеткелиниң допчулалы

Совет күрүнениң аажок улуг чедиишкиннерин, бистиң улуузувустуң Коммунистиг партиязы, оон ленинчи Төп Комитединиң долгандыр сырый катышканын көргүзүп турар ССРЭ-ниң чаа Конституциязының төлевилелиниң чугаалажын көөрү чурттаа күш-ажылчы болгаш политиктиг аажок улуг көдүргүшкүлээн байдалында эртип турар. Совет Эвилелиниң ажылчы чоннары ленинчи чагыгларга, коммунизмниң идеалдарынга шынчызын боттарының чогаадыкчы чүткүлдүг күш-ажылы-биле көргүзүп турарын ССРЭ-ниң Дээди Совединиң чоокта болган алдыгы сессиязы хереглеп турар.

ССРЭ-ниң Дээди Совединиң СЭКП ТК-ның Чиигине секретары эш Л. И. Брежневти ССРЭ-ниң Дээди Совединиң Президиумунуң Даргазынга соңгуур дугайында шиитпирни хүлээп алган. Ол шиитпир совет улустуң Ленинниң партиязынга кызыгаар чок бүзүрелиниг болгаш эш Л. И. Брежневтиң партияның болгаш улустуң мурнунга ачы-хавыязын хүлээп көргенинге илередип болган. Республиканың ажылчы чоннары, бүгү совет улус-биле бир дем-ей, ССРЭ-ниң Дээди Совединиң ол шиитпирин улуг сеткил ханыышкыл болгаш бир эш-сеткилдиг хүлээп коруушкүн-биле уткаан.

СЭКП ТК-ның май (1977 ч.) Пленуму, СЭКП ТК-ның Чиигине секретары, Конституция комиссиязының Даргазы эш Л. И. Брежневтиң илеткелин дыңнаан, ССРЭ Конституциязының төлевилелиниң колдуунда чүүдүг дээн көрген деп, эш Мендуме оон ыңай чугаалаан. ССРЭ-ниң Дээди Совединиң Президиуму май 27-де Чарлык хүлээп алган. Совет Социалистиг Республикалар Эвилелиниң Конституциязының (Үнделин Хообуузунуң) төлевилелиң чүүлдүг деп көргеш, бүгү улустуң чугаалажын көөрүнче киирген.

Совет Тыванның ажылчы чоннары СЭКП ТК-ның Чиигине секретары эш Л. И. Брежневтиң ССРЭ Конституциязының дугайында ТК-ның Пленумунга илеткелин улуг сорук киржиишкин-биле хүлээп алган. Июнь 7-де болган областың партия активизиниң хуралы СЭКП ТК-ның Пленумунуң шиитпирлерин болгаш СЭКП ТК-ның Чиигине секретары, Конституция комиссиязының Даргазы эш Л. И. Брежневтиң илеткелинде түңнелдээни болгаш чүүлдерин, ССРЭ Конституциязының төлевилелин бүрүнү-биле чүүлдүг деп хүлээп алган.

М. К. Мендуме оон ыңай ССРЭ Конституциязының колдоп чүүлдерин тайылбырдаан.

Совет эрге-чагырганың чылдарында Тыва улустуң амыдыралынга социал-политиктиг болгаш экономиктиг ханы өскерилгелер болганын М. К. Мендуме демдеглээн. Совет улустуң хой националдыг ажы-дүмалышкы өг-бүлелиниге Тыванның эки тура-биле катышкыл каргени оон амыдыралынга эргилделиг үе болуп, хөгжүлдезинге мырынай чаа үе-чаданы ажыктаан.

Шиитпирлеттинген улуг сорулгалар, республиканың экономиказының болгаш культуразының чечектелиишкинни мерген утаанныр, ленинчи национал политиказын, СЭКП ТК-ның болгаш Совет чазагның сагыш човаашкынының, совет улустарының, бирги эллегде улуг орус улустуң акыдүмза дузаламчызының ачызында чедип алдынган. «Тыва АССР-ниң будүрүкчү күштерин улам ыңай комплекстиг хөгжүдер хемчеглер дугайында» СЭКП ТК-ның болгаш ССРЭ-ниң Министрлер Чөвүлелиниң 1976 чылдың декабрьда хүлээп алган доктаалы республиканың улус ажыл-агыйының улам ыңайгы дүрген хөгжүлдезин, ажылчы чоннарның материалдыг чаагай чоруунун болгаш культуразының бедиирин хандырар.

Партия болгаш чазактың ада сагыш салыышкынынга харыы кылдыр Тыванның ажылчы чоннары СЭКП-ниң XXV съездиниң шиитпирлерин, беш чыл планнарын чедиишкинниг күүседир дээш бүгү-ле чүүлдерни кылырынга шиитпирлиин медегден турарлар. Олар ол дугайын ССРЭ Конституциязының төлевилелин чугаалажын көөрү талазы-биле коллективтерге эртип турар митингилерге болган хуралдарга чугаалап турар.

Конституция төлевилелин чугаалажып көөрү кажан соот улус юбилейлиг бо чылда партияның удуртуулгазы-биле СЭКП-ниң XXV съездиниң шиитпирлерин боттандырар дээш күжениишкиниг ажылдарны калбартып турар үеле эртип турар. Бо дээрге төлевилелди чугаалажын көөрү шиитпирлел амыдыралын улам идеиникейжидеринин күүдүг быразы болган турарын хандырарын, күш-ажылчы коллективтерге чогаадыкчы күштерни илередирин, беш чыл планныг даалгаларын чедиишкиниг күүседир дээш социалистиг чарышты улам калбартып, оон дээштинин чедип алырын ажылгы чоннарның чаа сонгуттурган Советтеринге хүлээндирип турар.

ССРЭ-ниң Дээди Совединиң Президиумунуң июнь 17-де болган хуралынга эш Л. И. Брежнев ССРЭ-ниң Дээди Совединиң ажыл-чорудулгазының бүгү талаларын улам ыңай хөгжүдериниң айтырыгларынга доктаалаш, чаа Конституция болза хөөйлүжүдүлга ажылын улам калбартырының үндезини болу бээр деп демдеглээнин М. К. Мендуме оон ыңай чугаалаан. Кандыгдаа Совет дээди эрге-чагырганың кезээ болур, ол чүгле бодунун эргезинде хамаажын турар бүгү айтырыгларны шиитпирлээр бүрүн эргелиг эвес, харын нийти-күрүне шиитпирлериниң боттандырыкчызы болур дээрзин Коммунистиг партия кезээде барымдаалап келгеш.

(Уланчызы 3-кү арында).

Л. И. Брежневтиң В. Жискар д'Эстэн-биле түңнел ужуражыышкыны

ПАРИЖ, июнь 22. (СЭТА). Ол хүн СЭКП ТК-ның Чиигине секретары, ССРЭ-ниң Дээди Совединиң Президиумунуң Даргазы Л. И. Брежневтиң Француз Республиканың Президентизи В. Жискар д' Эстэн-биле түңнел ужуражыышкыны болган. Ийи талалыг харылзаалардың, а ол ышкаш ийи талага соңуургалдыг болдуруп турар делегей айтырыгларының талазы-биле ханы бодалдар солчуушкунун анаа эрттирген.

В. Жискар д' Эстэн болган чугаалажыышкынынарга болган аян-чорукчун политиктиг түңнелинге бедик үнелелди бергеш, ийи чурттарның политиктиг кады ажылдажылгазын хөгжүдерииге-даа, делегейге тайбыңны хандырарынга-даа оларның ужур-дузазын ол онаалап демдеглээн.

Л. И. Брежнев ол үнелээшкин-биле чөпшээрешкеш, чаа эрткен чугаалажыышкынынар Совет Эвилелиниң болган Францияның аразында харылзаалары улам ыңай хөгжүдериге, чавырылдырыышкын хөрээге, тайбыңныг быжыглаарынга роль-ду ойнаар ужурлуг деп онаалап демдеглээн.

Совет Эвилелиниң болган Францияның аразында бүгү чүүлдер талазы-биле харылзааларны улам ыңай хөгжүдериге тодаргай түңнелдерни чедип алганының ужур-дузазын сеткил ханыышкын-биле демдеглээн.

ПАРИЖ. Июнь 21. Триумфалдыг арка чанында байырлалдыг ёзулал.

ЧУРУКТА: Л. И. Брежневтиң «Нормандия-Неман» деп ужар чүүл полугунун хоочуннары-биле мендилежип турары.

(СЭТА. Чурукту фототелеграф-биле хүлээп алган).

Эш Л. И. Брежневтиң чорупканы

ПАРИЖ. (СЭТА-ның түркай корр.). СЭКП ТК-ның Чиигине секретары, ССРЭ-ниң Дээди Совединиң Президиумунуң Даргазы Л. И. Брежневтиң Францияга албанның аян-чоруу июнь 22-де доозулган. Эш Л. И. Брежнев Парижтен Тороэн чуртунче чорупкан.

Францияның Президентизи В. Жискар д' Эстэн-биле оон ужуражыышкынынары болган беседалары делегейниң эң чүгүлээ айтырыгларының талазы-биле база совет-француз харылзааларының айтырыгларының талазы-биле ажыктыг болган ажык санал-опал солчуулгазын чорудар арганы берген.

Француз протокол-биле дүүштүр В. Жискар д' Эстэн ССРЭ-ниң элчин черинге эртенги шайлаашкын соонда Парижке эштер Л. И. Брежнев, А. А. Громыко, өске-даа совет албан кижилери-биле чылыы-биле байырлашкан.

Орли аэродромну ССРЭ-ниң болган Францияның күрүне туктары-биле ышмаан. СЭКП ТК-ның Чиигине секретары, ССРЭ-ниң Дээди Совединиң Президиумунуң Даргазы Л. И. Брежневти Премьер-Министр Р. Барр, даштыкы херектер министри Л. де Гиренго, чазак кежигүннери, ССРЭ-ниң Францияда элчини С. В. Червоненко, Францияның ССРЭ-де элчини Б. де Лесс олар үдээнгер.

Эш Л. И. Брежневке шеригниң дээди хүндүткелин көргүскен. Ужун үнер шөлге Францияның чеңсектиг күш-херимнериниң үш хевирлериниң төлээлекчилериненги хүндүлел танныылыын чыскаараан. Совет Эвилелиниң болган Францияның күрүне тимнерин көрүсеткен, артыларының даашташкыныны киллеп.

Л. И. Брежнев болгаш Р. Барр хүндүлел танныылыының чыскаалын эргээн. Оон соонда Л. И. Брежнев француз чазактың кежигүннери-биле,

ФРАНЦИЯНЫҢ ПРЕЗИДЕНТИЗИНИҢ АЛДАРЫ ДЭЭШ

ПАРИЖ. (СЭТА-ның тускай корр.). СЭКП ТК-ның Чиңгине секретары, ССРЭ-ниң Дээди Совединиң Президиумуның Даргазы Л. И. Брежнев июнь 22-де Совет элчин черинге Француз Республиканың Президентизи В. Жискар д' Эстэниңң алдары дээш артенги шайлалга тургускан. Аңаа Францияның чазааның кежигүннери болган албанның өске-даа кижилери баргаңнар.

Совет таладан Л. И. Брежнев-биле кады Францияда барган албан кижилери олурушканнар.

Л. И. Брежнев чыылганнарга чүве чугаалаан.

Л. И. БРЕЖНЕВТИҢ чугаазы

Хүндүлүг дээрги Президент!

Хүндүлүг дээрги Жискар д' Эстэн!

Дээргилер!

Эштер!

Дээрги Президент, Силерге болгаш найыралчы Францияның күрүне болгаш хейниити амыдыралының өскедаа шылгарыңгай төлээлекчилеринге маңаа, Совет элчин черинге, байыр чедирери өөрүнчүг-дүр.

Силерни элчин черииниң чаа бажынынга хүлээп алыры онза таарымчалыг-дыр. Бо бажыңны тутканы — ССРЭ биле Францияның аразында улам бижыглып турар найыралдың демдектериниң бирээзи болур. Ынчангаш дээрги Президент, Силер, мында эң баштайгы аалчы боон турар-дыр силер. Ону бис чугула үжүр-дузалыг деп көрүп, турар бис. Ынчангаш Франциянын пайысылалында бо чаа бажыңның бүгү амыдыралы бистиң улустарывыстың болгаш чурттарывыстың улам калбарып турар найыралының демдээ кылдыр эртер болзуп деп күзексеп турар мен.

Францияга бистиң бөгүн үш хүнүг аян-чоруувус дооступ турар-дыр. Ол дээрге өөрүшкүүр, уттундурбас болгаш политика талазы-биле долган хүннер болган. Франция Республиканың Президентизи-биле болгаш Францияның чазааның кежигүннери-биле бо хүннерде боон эрткен чугаалажышкынынарның үжүр-дузалыын бистер бедии-биле үнелеп турар бис. Ийи таланың күженнишкиниибиле улуг болгаш шынгыы ажылдарны кылган.

Чугаалажышкынна р ның темалары делегейде амгы байдалдың элээп хей чугула айтырыгларын хаара тудуп турар. Чедип алдыган түңнелдер чүгле ийи талалыг кады ажылдажылгага хамааржып турар эвес, харын-даа улуг үжүр-дузалыг боон турар.

Чавырыддырышкын политиказының дугайында, бистиң бүзүреп турарывыс-биле алырга, ол кандыг-кандыг угланышкыннар-биле амгы үеде хөгжүүр үжүр-дүүл дээрзиниң дугайында айтырыга ниити харыны тыварын ораладшкан түскай документиге Президент-биле кады ат салган бис.

Бистер делегей политиказының ол чугула талазын кады биле турарывысты чарлавышаан, келир үеже база көрүп турар бис. Бо удаада Франция биле ССРЭ боттарының аразында кады ажылдажылгазы-биле өскелерге багай эвес үлегер-чижекти бээр чадавас.

Совет Эвилели Европага айыыл чок чорукту быжыглаарының, чавырлыышкыны хамыладырының болгаш кады ажылдажылганы хөгжүдериниң сорулгазы дыка улуг үнелиг дең үнгүчү санаан келген. Оон үжурудан бистер ниити-европа чөвүдел хуралының кирижикчилери күрүнелериниң төлөолекчилериниң Белградка үжуражышкынынга байыр чедирип турар бис. Бистер ол үжуражышкынның боттуг характери болгаш чедиишкиниг болуру дээш туржуп, аңаа өске-даа айтырыглар талазы-биле Франция-биле бот-боттарывысты бичүүр чоруузустүң база көзүгенинге сеткил ханып турар бис.

Амгы үеде делегейде калба-биле ап чорудуп турар күжениишкин болур ядролуг чепсектиң планетага пептеröзрииң айыылын эвээжедириниң талазы-биле күжениишкиннерге пеметтир ол сорулганы шинтпирлээриниң эрге-ажыктары дээш Совет Эвилели биле Франциянын кады ажылдажылгазының шугумуи тодарадыр аргалыг болганынга өөрүп турар бис. Бөгүи ат салдынган база бир чугула документиниң алыс утказы шак-ла ында боон турар. Ядролуг чепсектиг ийи күрүнеиің ниити туружун ында көргүскени аңаа онза байдалды болган ат-алдарны берип турар.

Амгы беседалар болгаш чугаалажышкыннар делегейниң өске-даа улуг ажыл-херектериниң талазы-биле бистиң ийи чурттуң кады ажылдажылгазын калбартырынга делгем оруктү ажыктан. Чижээлээрге, Чоокку Чөөн чүкке дайын айыылының одаа ам-на өшкен турзун, ол өжер дооста шынчы, принципиалдыг болгаш быжыг үнделиг-ле ажылдажылгазының өскелериниң утлапышкынынче хөделириигге Совет Эвилелиниң болгаш Францияның шинтпирлиниң база катап бадыткаттынганы чугула боон турар.

Совет Эвилели биле Францияның аразында чаагай сеткилдиг болгаш кайы-кайызында-даа ажыктыг харылзаалары улам ыңай хөгжүдерииең ажылдакчылары олурушкан.

Совет таладан Л. И. Брежнев-биле кады келген албан кижилери киришкен.

В. Жискар д' Эстэн чыылганнарга чүве чугаалаан.

В. ЖИСКАР д'ЭСТЭННИҢ чугаазы

Дээрги Дарга,

Бистерни, мээң кадайымны болгаш мени, чазак кежигүнперин Силериниң Парижте чаа болгаш улуг-чаагай элчин черинерге хүлээп алышкыныңар дээш Силерге өөрүп четтирдим. Мени Совет Эвилелиниге баары-биле чалаапыңар дараазында аян-чорук-туң үезинде бодумнуң ээлчээмде Францияның чаа элчин черинге Силерии аалты кылдыр хүлээп алыр боор бис.

Дээрги Президент!

Өске улустарның эргеажыктарын болгаш ажыл-херектерин билири, мен чугаалаар болзумза, оларны хүндүлеп көөрү, совет кижилерниң озаланчак чүүлү болур. Ындыг онзаланчак чүүл совет кижиниң үзел-бодалыбиле, оон бүгү амыдырал хевири-биле үзүдбес холбаалыг.

Совет чурт узуп, белеп эвес, чамдыкта аар-берге-даа орукту эрткен болгаш амыдыралдың бүгү адырларында шылгарапгай түңнелдерни чедип алган. Бистиң чоргааралның турар ыол чедиишкиниивис — саизырапгай социалистиг пиитилеядн тургускавывыс болур. Бо чылын бистиң чуртта онза чогаадыкчы көдүрүүшкүн боон турар: ол дээрге Октябрьның социалистиг Улуг революциязының 60 чылы. Совет күрүнеии тургускандыңдан бээр 60 чыл ою-дур.

Амгы үеде бисте ССРЭ-ниң чаа Конституциязының төлевилелин бүгү улус чугаалажып көрүп дээш кииргенин билир-даа боор силер. Ындыг чугаалажып көрүүшкүн миллион-миллион совет хамаатыларның киржилгези-биле идепкейлиг чоруп турар. Чаа Конституцияны хүлээп алыры делегей хемчээлиге базала улуг тайылбырлаашкынны алырынга бүзүрээр бис: чүте дээрге совет улустуң социал байдалга-даа, демократияны хөгжүдериигге-даа эң чугула чедиишкиннерин, ол ышкаш бистиң даштыкы политикавыстың принциптерии — бүгү чурттарда дыка хей кижилерге билдингир болгаш чоок боон турар бүгү-ниити тайбың, айыыл чок чорук болгаш улустар аразында каныи айтырыглары бистиң беседеларывыстың төлептиг черлерии ээлеп турганы билдингир. Бөгүн ат салдынган кады кылган калбак утказыг политиктиг документ, а ол ышкаш элээп хей тодаргай адырлар талазы-биле кады ажылдажылга дугайында дүгүржүлгө ийи чурттуң кады ажылдажылгазын калбартырынга делгем оруктү ажыктан. Чижээлээрге, Чоокку Чөөн чүкке дайын айыылының одаа ам-на өшкен турзун, ол өжер дооста шынчы, принципиалдыг болгаш быжыг үнделиг-ле ажылдажылгазының утлапышкынынче хөделириигге Совет Эвилелиниң болгаш Францияның шинтпирлиниң база катап бадыткаттынганы чугула боон турар.

Дээрги Президент!

Өске улустарның эргеажыктарын болгаш ажыл-херектерин билири, мен чугаалаар болзумза, оларны хүндүлеп көөрү, совет кижилерниң озаланчак чүүлү болур. Ындыг онзаланчак чүүл совет кижиниң үзел-бодалыбиле, оон бүгү амыдырал хевири-биле үзүдбес холбаалыг.

Совет чурт узуп, белеп эвес, чамдыкта аар-берге-даа орукту эрткен болгаш амыдыралдың бүгү адырларында шылгарапгай түңнелдерни чедип алган. Бистиң чоргааралның турар ыол чедиишкиниивис — саизырапгай социалистиг пиитилеядн тургускавывыс болур. Бо чылын бистиң чуртта онза чогаадыкчы көдүрүүшкүн боон турар: ол дээрге Октябрьның социалистиг Улуг революциязының 60 чылы. Совет күрүнеии тургускандыңдан бээр 60 чыл ою-дур.

Амгы үеде бисте ССРЭ-ниң чаа Конституциязының төлевилелин бүгү улус чугаалажып көрүүн дээш кииргенин билир-даа боор силер. Ындыг чугаалажып көрүүшкүн миллион-миллион совет хамаатыларның киржилгези-биле идепкейлиг чоруп турар. Чаа Конституцияны хүлээп алыры делегей хемчээлиге базала улуг тайылбырлаашкынны алырынга бүзүрээр бис: чүте дээрге совет улустуң социал байдалга-даа, демократияны хөгжүдериигге-даа эң чугула чедиишкиннерин, ол ышкаш бистиң даштыкы политикавыстың принциптерии — бүгү чурттарда дыка хей кижилерге билдингир болгаш чоок боон турар бүгү-ниити тайбың, айыыл чок чорук болгаш улустар аразында каныи айтырыглары бистиң беседеларывыстың төлептиг черлерии ээлеп турганы билдингир. Бөгүн ат салдынган кады кылган калбак утказыг политиктиг документ, а ол ышкаш элээп хей тодаргай адырлар талазы-биле кады ажылдажылгага хамааржып турар эвес, харын-даа улуг үжүр-дузалыг боон турар.

Чавырыддырышкын политиказының дугайында, бистиң бүзүреп турарывыс-биле алырга, ол кандыг-кандыг угланышкыннар-биле амгы үеде хөгжүүр үжүр-дүүл дээрзиниң дугайында айтырыга ниити харыны тыварын ораладшкан түскай документиге Президент-биле кады ат салган бис.

Бистер делегей политиказының ол чугула талазын кады биле турарывысты чарлавышаан, келир үеже база көрүп турар бис. Бо удаада Франция биле ССРЭ боттарының аразында кады ажылдажылгазы-биле өскелерге багай эвес үлегер-чижекти бээр чадавас.

Совет Эвилели Европага айыыл чок чорукту быжыглаарының, чавырлыышкыны хамыладырының болгаш кады ажылдажылганы хөгжүдериигге сорулгазы дыка улуг үнелиг дең үнгүчү санаан келген. Оон үжурудан бистер ниити-европа чөвүдел хуралының кирижикчилери күрүнеиің төлөолекчилериниң Белградка үжуражышкынынга байыр чедирип турар бис. Бистер ол үжуражышкынның боттуг характери болгаш чедиишкиниг болуру дээш туржуп, аңаа өске-даа айтырыглар талазы-биле Франция-биле бот-боттарывысты бичүүр чоруузустүң база көзүгенинге сеткил ханып турар бис.

Амгы үеде делегейде калба-биле ап чорудуп турар күжениишкин болур ядролуг чепсектиң планетага пептеröзрииң айыылын эвээжедириниң талазы-биле күжениишкиннерге пеметтир ол сорулганы шинтпирлээриниң эрге-ажыктары дээш Совет Эвилели биле Франциянын кады ажылдажылгазының шугумуи тодарадыр аргалыг болганынга өөрүп турар бис. Бөгүи ат салдынган база бир чугула документиниң алыс утказы шак-ла ында боон турар. Ядролуг чепсектиг ийи күрүнеиің ниити туружун ында көргүскени аңаа онза байдалды болган ат-алдарны берип турар.

Амгы беседалар болгаш чугаалажышкыннар делегейниң өске-даа улуг ажыл-херектериниң талазы-биле бистиң ийи чурттуң кады ажылдажылгазын калбартырынга делгем оруктү ажыктан. Чижээлээрге, Чоокку Чөөн чүкке дайын айыылының одаа ам-на өшкен турзун, ол өжер дооста шынчы, принципиалдыг болгаш быжыг үнделиг-ле ажылдажылгазының утлапышкынынче хөделириигге Совет Эвилелиниң болгаш Францияның шинтпирлиниң база катап бадыткаттынганы чугула боон турар.

Совет Эвилели биле Францияның аразында чаагай сеткилдиг болгаш кайы-кайызында-даа ажыктыг харылзаалары улам ыңай хөгжүдериигге сеткил ханып турар бис.

Дээрги Президент!

Өске улустарның эргеажыктарын болгаш ажыл-херектерин билири, мен чугаалаар болзумза, оларны хүндүлеп көөрү, совет кижилерниң озаланчак чүүлү болур. Ындыг онзаланчак чүүл совет кижиниң үзел-бодалыбиле, оон бүгү амыдырал хевири-биле үзүдбес холбаалыг.

Совет чурт узуп, белеп эвес, чамдыкта аар-берге-даа орукту эрткен болгаш амыдыралдың бүгү адырларында шылгарапгай түңнелдерни чедип алган. Бистиң чоргааралның турар ыол чедиишкиниивис — саизырапгай социалистиг пиитилеядн тургускавывыс болур. Бо чылын бистиң чуртта онза чогаадыкчы көдүрүүшкүн боон турар: ол дээрге Октябрьның социалистиг Улуг революциязының 60 чылы. Совет күрүнеии тургускандыңдан бээр 60 чыл ою-дур.

Амгы үеде бисте ССРЭ-ниң чаа Конституциязының төлевилелин бүгү улус чугаалажып көрүүн дээш кииргенин билир-даа боор силер. Ындыг чугаалажып көрүүшкүн миллион-миллион совет хамаатыларның киржилгези-биле идепкейлиг чоруп турар. Чаа Конституцияны хүлээп алыры делегей хемчээлиге базала улуг тайылбырлаашкынны алырынга бүзүрээр бис: чүте дээрге совет улустуң социал байдалга-даа, демократияны хөгжүдериигге-даа эң чугула чедиишкиннерин, ол ышкаш бистиң даштыкы политикавыстың принциптерии — бүгү чурттарда дыка хей кижилерге билдингир болгаш чоок боон турар бүгү-ниити тайбың, айыыл чок чорук болгаш улустар аразында каныи айтырыглары бистиң беседеларывыстың төлептиг черлерии ээлеп турганы билдингир. Бөгүн ат салдынган кады кылган калбак утказыг политиктиг документ, а ол ышкаш элээп хей тодаргай адырлар талазы-биле кады ажылдажылгага хамааржып турар эвес, харын-даа улуг үжүр-дузалыг боон турар.

Чавырыддырышкын политиказының ол чугула талазын кады биле турарывысты чарлавышаан, келир үеже база көрүп турар бис. Бо удаада Франция биле ССРЭ боттарының аразында кады ажылдажылгазы-биле өскелерге багай эвес үлегер-чижекти бээр чадавас.

Совет Эвилели Европага айыыл чок чорукту быжыглаарының, чавырлыышкыны хамыладырының болгаш кады ажылдажылганы хөгжүдериигге сорулгазы дыка улуг үнелиг дең үнгүчү санаан келген. Оон үжурудан бистер ниити-европа чөвүдел хуралының кирижикчилери күрүнеиің төлөолекчилериниң Белградка үжуражышкынынга байыр чедирип турар бис. Бистер ол үжуражышкынның боттуг характери болгаш чедиишкиниг болуру дээш туржуп, аңаа өске-даа айтырыглар талазы-биле Франция-биле бот-боттарывысты бичүүр чоруузустүң база көзүгенинге сеткил ханып турар бис.

Амгы үеде делегейде калба-биле ап чорудуп турар күжениишкин болур ядролуг чепсектиң планетага пептеröзрииң айыылын эвээжедириниң талазы-биле күжениишкиннерге пеметтир ол сорулганы шинтпирлээриниң эрге-ажыктары дээш Совет Эвилели биле Франциянын кады ажылдажылгазының шугумуи тодарадыр аргалыг болганынга өөрүп турар бис. Бөгүи ат салдынган база бир чугула документиниң алыс утказы шак-ла ында боон турар. Ядролуг чепсектиг ийи күрүнеиің ниити туружун ында көргүскени аңаа онза байдалды болган ат-алдарны берип турар.

Амгы беседалар болгаш чугаалажышкыннар делегейниң өске-даа улуг ажыл-херектериниң талазы-биле бистиң ийи чурттуң кады ажылдажылгазын калбартырынга делгем оруктү ажыктан. Чижээлээрге, Чоокку Чөөн чүкке дайын айыылының одаа ам-на өшкен турзун, ол өжер дооста шынчы, принципиалдыг болгаш быжыг үнделиг-ле ажылдажылгазының утлапышкынынче хөделириигге Совет Эвилелиниң болгаш Францияның шинтпирлиниң база катап бадыткаттынганы чугула боон турар.

Совет Эвилели биле Францияның аразында чаагай сеткилдиг болгаш кайы-кайызында-даа ажыктыг харылзаалары улам ыңай хөгжүдериигге сеткил ханып турар бис.

Дээрги Президент!

Өске улустарның эргеажыктарын болгаш ажыл-херектерин билири, мен чугаалаар болзумза, оларны хүндүлеп көөрү, совет кижилерниң озаланчак чүүлү болур. Ындыг онзаланчак чүүл совет кижиниң үзел-бодалыбиле, оон бүгү амыдырал хевири-биле үзүдбес холбаалыг.

Совет чурт узуп, белеп эвес, чамдыкта аар-берге-даа орукту эрткен болгаш амыдыралдың бүгү адырларында шылгарапгай түңнелдерни чедип алган. Бистиң чоргааралның турар ыол чедиишкиниивис — саизырапгай социалистиг пиитилеядн тургускавывыс болур. Бо чылын бистиң чуртта онза чогаадыкчы көдүрүүшкүн боон турар: ол дээрге Октябрьның социалистиг Улуг революциязының 60 чылы. Совет күрүнеии тургускандыңдан бээр 60 чыл ою-дур.

Амгы үеде бисте ССРЭ-ниң чаа Конституциязының төлевилелин бүгү улус чугаалажып көрүүн дээш кииргенин билир-даа боор силер. Ындыг чугаалажып көрүүшкүн миллион-миллион совет хамаатыларның киржилгези-биле идепкейлиг чоруп турар. Чаа Конституцияны хүлээп алыры делегей хемчээлиге базала улуг тайылбырлаашкынны алырынга бүзүрээр бис: чүте дээрге совет улустуң социал байдалга-даа, демократияны хөгжүдериигге-даа эң чугула чедиишкиннерин, ол ышкаш бистиң даштыкы политикавыстың принциптерии — бүгү чурттарда дыка хей кижилерге билдингир болгаш чоок боон турар бүгү-ниити тайбың, айыыл чок чорук болгаш улустар аразында каныи айтырыглары бистиң беседеларывыстың төлептиг черлерии ээлеп турганы билдингир. Бөгүн ат салдынган кады кылган калбак утказыг политиктиг документ, а ол ышкаш элээп хей тодаргай адырлар талазы-биле кады ажылдажылгага хамааржып турар эвес, харын-даа улуг үжүр-дузалыг боон турар.

Чавырыддырышкын политиказының дугайында, бистиң бүзүреп турарывыс-биле алырга, ол кандыг-кандыг угланышкыннар-биле амгы үеде хөгжүүр үжүр-дүүл дээрзиниң дугайында айтырыга ниити харыны тыварын ораладшкан түскай документиге Президент-биле кады ат салган бис.

Бистер делегей

ССРЭ Конституциязының төлевилелиниң болгаш СЭКП ТК-ның май (1977 ч.) Пленумунуң шиитпирлеринге дүүштүр республиканың ажылчы чоннар депутаттарының Советтериниң сорулгаларының дугайында

(Төнчүзү. Эгези 1-ги арыда).

СЭКП ТК-ның май Пленумунуң шиитпирлеринге, ССРЭ Конституциязының төлевилелиниң чүүлдеринге, эш Л. И. Брежневтиң чугаазынга үндезилээш, ажыл-агый болгаш культура тургузуушкунунуң талазы-биле ажылдарны үндезини-биле эде тургузары, улус ажыл-агый планнарын болгаш юбилейлиг социалистиг хүлээлгелерни күүсеткен турарын чедип алыры биске эргежок чугула боон турар.

Чамдык чедиишкиннер-биле чергелештир ам-даа улуг четпестер барын беш айларның түңнелдерни көргүзүп турар. Үлетпүр продукциязын бүдүрериниң хемчээли эрткен чылдың бо-да үезинге деннээрге 6 хуу, ону сайгарары —8,7 хуу өскен. Ынчалза-даа республиканың үлетпүрүң ниитизи-биле планны күүсетпээн. Продукция сайгарар планны 14, ону бүдүрериң 15 бүдүүлге черлери күүсетпээн. Күш-ажылның бүдүрүкчүлүүн бедидерини планда көрдүнгенинден баткан, харын-даа эрткен чылдың деңнелинден кудуласан боон турар. «Тыва дагдүгү», «Тудуг кезектери» комбинаттар, эът комбинады, Шуурмактың тудуг ыяжы белеткээр пунктузу, чүрт болган одалга үлетпүрүүн эргелеринге системазында бүдүрүлгелер. ыяш ажыл-агый эргелелдиниң

ОКТЯБРЬ-60

СУРАА ҮНМЭЭН БӨДҮҮН КИЖИ

О Ч Е Р К

Михаил Малбык-оол кижи карааңга илдигер түве чок, чоруп чораан бодуда ол: механизатор, түгле механизатор. Эскет чок ажыл-ишти кылып чоруур, оон алдарлыг ады-даа дыңналбас, улуг эрге-дужаалы-даа чок.

Мыя бо одуругларны бижип турар кижи Михаил Малбык-оол-биле эге класстардан эгелээш, чаңгыс класска ооренип, чаңгыс партаның артында-даа олуруп чораан. Оон бээр үжен-дөртен чылдар эрткен. Мынча үениң соонда чаңгыс классчыларының кымның кайда ажылдап чоруурун көөрү кымга солуп эвес боор.

Бистер черле бурунгаар коруп чаңчыга берген бис. Түге дээрге бистиң эң чөптүг Совет эрге-чагыргавыс бистиң деп-шилгеге, чедишкиннерге мынаар ооредип каан. Ооруңгүг болган магаданчыг-дыр: бистиң чаңгыс классчыларывыстан Виктор Кызыл-оол — Чаа-Хол ортумак школазының хоочуи башкызы, тыва школаларга ооредилге помунуң автору, Түүлүш Чылбак—«Ак-Туруг» совхозта сан-хоо ажылдакчызы, Виктор Бавуу-Сүрүң — Ийи-Тал сес чыл школазының директору, Наталья Тыртык-Кара —Эрзин район үскомнуң даргазы... А Михаил Малбык-оол — механизатор.

Оон бээр үзерби ийаа чылдар эрткен, мынчан чап-шаамның аалы болган Шагаан-Арыг дугайында шүлүк бижээш, анда мындыг одурутларны киирген мен:

Машина-ла кайган чоруур
Малбык-оолду сакты
каапталл.
Тракторнуң дыныи туткан
Дыңгылдайлап орар
чораан.
Чоокта чаа-ла байырлалда
Солундап оон чуруун
көрдүм.
Ажыл-ишке шылгарааннар
Аразында орар болду.

Чоокта чаа Улуг-Хемниң «Улуг-Хая» совхозта Хайыракап суурнуң чүрттакчы чонубиле ужуражып чораан, бо шүлүүмнүү ооматуй бээримге, залга олурганнарның аразындап ыйгы ышкаш эолбес, улуг мага-боттуг. Хайыракан дагның шин сүүрлериниң бирээзи ышкаш мөге хайлыг эр туруп келди. Механизатор Малбык-оол! Чымлааннар чиртилеңдир адыш часкан турулар. Михаил Малбык-оол чүгле чогаалга дириг маадыр эвес, ол суурнуң төлептиг кижилериниң бирээзи болган боор дээрзин билип алыры берге эвес болду.

Чедиги классты дооскан соонда, ол үениң хире-шаа-биле тарап эгелээн бис. Ким кижи ооредилгезин уламчылап чорупкан, ким кижи башкылап киришкен, ким кижи ынчан чаа тургустунгулаан төрээн колхозтарывыга ажылдап турган.

Хоочуи чаңгыс классчым Михаил Малбык-оолга 1950 чылдың чайынында ынчаардагы Жданов аттыг колхозтуң төвүнге ужураштыкан мен. Ынчан «Мен дээрге бо колхозтуң хоочуи кадры кижи мен» деп, Михаил Малбык-оолдуң оюн-баштаа-даа билдинмес, орта-шыны-даа билдинмес хөөреп турганын утпаан мен. Түге дээрге Малбык-оол ынчан-на механизатор апарган, ынчанна колхозка ийа-үш чыл ажылдап каашкан, ынчангай оозун элдээртип турган кижи бооп-тур.

Механизатор көдээ ажылагыйда кол кижи дээрзин ам бичии школачылар безин билир. Ынчан бис ол дугайын эки-ле чедир утаавайн тургандыр бис. А Малбык-оол ошуиак билип турган-дыр. «Кадр» деп сөстү ойнай-сылдай-даа бол, черле онзалап адаар кижи болду. Оон бээр ам үжен чылдар эрткен. А механизатор Малбык-оол ам-даа механизатор болуп артышаан. Ол дытче книр шаапкан шоптуда.

Моңу номчаап, чамдык кижилер, шүлүкте бижин каапы ышкаш, тракторга дыңгылдайлаарда чүү боор дижири магатчок. Белен чүве кайда боор. Машина-техника турар, септээр черлер муң чок, артык кежектер четчир бо үеде ындыг-даа чадавас. Бистиң ажылын кылыр чүве» деп, көк баштыг Хөртей-Даргавың чугаалап турганын бодум безин дыңнаан мен. Ынчалза-даа механизаторлар, Балда ышкаш, кижи бажы согуй бербес, чүрүмнүг улус дээрзин хоочуи директор база утпайн чугаалап турган.

Михаил Малбык-оол ёзулуг механизатор кижи. Механик. Дугуйлуг-ла, моторлуг-ла чепсек-херексел бүрүзүнүң бажын билир. Бир-де катап суурнуң чурттакчылары чадаг-тергедеп эгелээш, машиналарга чедир техниказын Малбык-оолга көргүзүп ап турганы база көрген мен.

Бо чылдарның дургузунда механизатор Михаил Малбык-оол чеже черни андырбаан дээр, чеже дүжүттү ажаапаан дээр. Ам хоочуи механизатор Михаил Малбык-оол «Улуг-Хая» совхозтуң Хайыракан салбырында Баян-Кол бригадазын удуртуп турар. Ол бригада бо чазын 1470 та черни удур андырган, 1150 га черге кызыл-тасты, 700 га черге суланы, 300 та черге чиңгетарааны чаштырган. Ол бригада ҷаскы хову ажылдарын совхозка бир дугаарында дооскан, ам чайгы чер андарылгазында эки ажылдап турар.

Михаил Малбык-оол чон-биле кады ажылдап билир кижи. Оон бригадазында хоочуи механизатор Чаш-оол Дойду, коммунист Бүрүнней Шыырап, комсомолчу Леонид Сайнай-оол, аныяк механизатор Моңгүл-оол Кара-оол сугнар база хөйге мактадыг, чоңга үлегерлиг эштер болуп турарлар. Хоочуи механизатор болду 1975, 1976 чылдарда социалистиг чарыштың тиилекчизи деп атка төлептиг болган. Бо чылын база-ла ындыг болур боор дээрзинге кым-даа бүзүрээр.

Кадржаан механизатор Михаил Малбык-оолду үгле трактордан тыртпактаның чоруур кижи деп бодаар болза, окта-ла шын эвес. Ол хөй-ниитиниң ажыл-херээге база киржип чоруур кижи. Михаил Малбык-оол — Хайыракан кодээ Советтиң депутады, күүскомпүң кежигүнү, оон административтиг комиссиялзының даргазы. Хайыракан ышкаш, улуг суурларга эң эки корумчурум дээш демиселдиг баштаары белен эвес херек. Хамыктың мурнунда боду үлегер-чижек, чараш хеп быжын алыр майык болур ужурлуг. Ол ам база көдээ Советтиң депуталыңга сонгуткан. Идегел!

Бөгүн Улуг-Хем районнуң девискээрин бодап көөрге, ыжык улуг тудуг шолу ышкаш сагындырар: аттыг-сураглыг тараалап-хадылап Баян-Кол ховузунуң ужунда Чаа Шагаан-Арыг хоорай туттуптуган. Аймыырлыг ховузунуң алдында Чаа Чаа-Хөл суур хевир кирип келген. Чааты. Шагаан-Арыг, Чаа-Хөл хемнерни таварты ол-бо талаларында бедик күжөнишкиннигт электри тогу дамчыдар сывырындак удазынналр дөйген күчүлүг демир матылар шуушкан, каалама орук согуснаның эрте берген, а Хайыракан дагның эдээзинде толедамчыдыглының адагажы дүдүскентиг ык дээрже ышкынын үне берген. Ында-мында суглардың системалары калбаргаш...

Чаа амыдыралдың бо чурууна көдээ ажыл-агыйның ишчилериниң арын-шырайы, ат-алдары каиаи-даа өскүртүшевес. Харын оон-биле үн адчып, кожаатгарын, улам каастанып болгаш байыыр.

Бо частың хову ажылдары чоруп турда, «Улуг-Хая» совдезатуң төвүнге Күш-ажылчы алдарының түгүн хоочуи механизатор Михаил Малбык-оолдуң бригадазы дээш дөрт катап көдүрген. Ол түк Улуг-Хемниң эриктеринде чаа тудугларны кастап, оларның ажыл-ишчилерин база чаа-чаа чедишкиннерже сорук киирип турган. А бригаданың кежигүнлери Шүшенскоеде В. И. Ленинниң мемориалдыг тураскаалын көөр халас путевкабиле шаңнаткан.

Бүдүүлүк шагда Хайыракан даттга чүректиглер түдүн эртер, оку каракгыглар кайган эртер турган. Ам үе оскерилген. Ам совет холдар оон байлаан часпарлап, Хайыракандан бедик адагаштыг дээрже согуннаикан.

Бодунуң хуузунда «Москвачизинге» олурупкан. Баян-Колда бригадазынче бар чыда, Михаил Малбык-оол Хайыракан арт кырынга ыпап-ла доктаар чаңчылдыг. Ол дээрге ыдыктыг датта түдүүшкүн эвес, төрээн черинге оон сүүлгелээ-дир. Чаагай дүжүттү берип, аъшкарып-чемгерип турар черинге кым ынакшывас боор, оон чараш, чаагай деллгемнерин бедик арттан кым магадавас боор!

Чаңгыс эвес, юнитерлер
Чайлаар үе келген-дир ам.
Адагыкшыкаш, могадышкан
Ашак-кадай кижилер дег,
Бууражке азрем кежир
Мунтак кылдыр көрүнмедең.
Тыва улустуң чогаалчызы Сергей Пюрбю бодунуң төрээн хемчигежи Эъжим дугайында «Суму чоннуң чүрту боордан, сураа үнмээн, макташы дег чүве-даа чок» деп бодүүн болган чевен, утаазга шээжилеттингир одурутларны арттырып каан. Маңаа чижектелен көөрге, хемнер-даа дөмей, оон эълери болур кижилер-даа дөмей. Улуг-даа хемнер турар, бичии-даа хемнер турар, ол ышкаш, улуг-даа кижилер турар, бичии-даа кижилер турар.

Михаил Малбык-оол бодуу улуг-даа бол, бичии кижи. «Сураа үнмээн, мактанкы дег чүве-даа чок». Бодуңуң чүртаан эрткен бежен чылдарының үжен чылдарын чүгле механизаторнуң эскет чок ажыл-херээнинң чаагайы, улуу ында деп бодаар мен.

Механизатор Михаил Малбык-оол ам-даа механизаторлавышаан, ам-даа механизаторлаар...

К. КУДАЖЫ.

БАШТАЙГЫ БАЗЫМНАРЫ

Чеден чылдарның эгезинде «Тыва даг-дүгү» комбинаттың руднигинге Владимир Загвоздкин ажылдап кирген. Туристээринге ынак болганындан Тываның чараш бойдус чурумалдыг черлеринче, баштарында мөңгилеглиг тайга-сынналрынче аян-чорук кылыр изиг күзел аңаа төрүттүкген. Бирги эълчегде аныяк хоорайга туристи клубту организастаарын дугуржун көөрүн шиитпирлээн. Ол саналды чогуур организациялар деткээш, боттарының деткимче, дузаламчызын көргүзерин аазаннар.

Ак-Довуракка туристи клубту организастаар дугайында чарлал хоорайга көстүп келген. Аңаа киреринкүзээн кижилер эвээш эвес болган. 1974 чылда даг-дугүжүлериниң хоорайының аян-чоруккулары-биле кады Барыын Саннааш, Алтай крайга четкен. Бо чылын ол-ла туристер-биле кады Дерсу Узаланың оруктары-биле походтап чоруурун ол дугурушкан. Ук таарымчалыг болур болза, Камчатка чартык ортулук чедер сорулгалыг.

Сөөлгү үеде клубтуң кежигүннерге суг туризмин сайзырадырынче кичээнгейни салып эгелээн. Бо секцияны «Мөңгүлектиң» амгы даргазы Владимир Чебенюк удуртуп турар. Май айның сөөлгү дыштанар хүнеринде бөлүк туристер Шүй— Барлык—Хемчек хемнерни куду байдаркаларлыг баткаш, оон суг оруун шинчилеп, 90 хире километрни эрткеннер. Июнь айның эгезинде Кызыл-Мажалыктан Чөөн-Хемчиктиң Ийме чедир суг оруун шинчилээннер. Олар моон соңгаар суг туризминиң аян-чоруктарынга идепкейлиг киржирин шиитпирлээннер.

Бо чайгы туристи сезонда «Мөңгүлек» туристи клубтуң планында чадаг болгаш суг оруу-биле чоруур туристи походтар көрдүнген. Оны күүсседир аргалар барын олар бадыткап турарлар. Түге дээрге клубтуң материалдыг баазазы чыл келген тудум-на быжыглыг, кежигүннериниң мергежилиг бедик, туристээринге хандыкшылдыг кижилер ковүдеп орар.

Туристи клубтуң баштайгы базымнары мындыгдыр, ол үлам быжыгарынга, калбарарынга бүзүрээр бис.

Х. ТААН-ООЛ.

Хемнер, даглар кежилдир

Улуг Октябрьның 60 чылынга тураскаатка Тываның туристеринiң дөртку республика турнадазынга киржирибиле Ак-Довуракта «Мөңгүлек» туристи клубтуң бөлүк туристери чоруткан бис. Бай-Тайганың Шүй суурга автобус-биле чедирип каан.

Бистер, ак-довуракчылар, бергезинiң талазы-биле үшкү чергенiң аян-чоруун кылдывыс. Апрель 29-та Барлык хемниң унуп өрү базыптывыс. Кызаа, кадыр, хая-даштыг хемни каш удаа кежип чораан, Час-Адырга чедип келгеш, маңгыныарывыс хап алган хондувус.

Барлык—чараш бойдус чурумалдыг хемнериик бирээзи. Олче оп ажыг хемчигештер книр аккан.

Үш хонуп чораан, Саадак тайгазының кырынга үнүп келдивис. Мугур-Аксы суурну оон көөрге, мырынай адыш тавааида дег костур. Мөңгүн-Тайганың мөңге мөңги дожу хүн караанга кылаанайның чыдыр. Район төвүнче бадыптывыс. Хүн чүгүрүүнге ыяо бергенде Мугур-Аксыга келдивис, суурнуң чурттакчылары

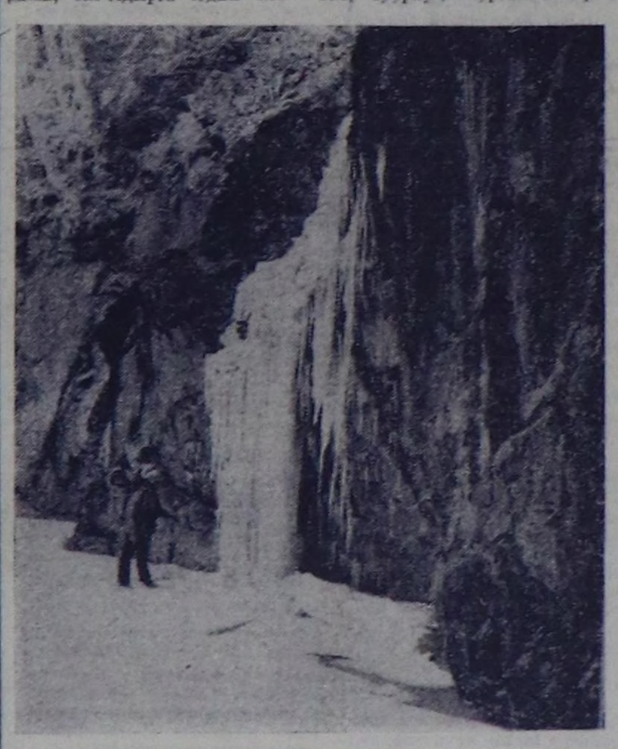

бистерни чылы-биле уткуп алганнар.

Майның 3-түң хүнүнде туриаданың киржикчилерин автобус-биле Кара-Дытка чедирип каап. Мугур хемниң унунда кызыл туруг баарынга майгынарывысты хап алгаш, аян-чорукка белеткенни эгелединвис...

Эртенидө бүргет хүн болган. Мөңгүн-Тайганың бажы көзүлбес, шуургаңнап турар. Бергелерден кортпас, аңаа торулбас, мергежилдиг туристер походче чорупкан. Шивээлиг тайгазының кырынга пат боорда үнүп келирвиске, күшгүг хаттыг шуурган болганындан Мөңгүн-Тайганың бажынче үнер дээш сорулгавысты күүседип ыдаавайн, эәпкеп бис.

Май 6-да республика туриадазының ажыдыынкыныңга киришпивис. Ак-Довуракчын төлээзи хоочуи турист В. Загвоздкин тукту көдүрген. Турнада доозулган соонда болүктер аайы-биле солун аян-чоруун уламчылаан.

Мээң удуртказ болүүм Цаган-Шибетуун сыныи ажар, Кадыр-Оруктуң тайгазынче углапкан бис. Ол хүн бүргет, шуургаңныг болган. Туристи кажите кандыг-даа бергелер таварлыр, ону ыыдажып эртер апаар.

Дөрт шак чоруп келгеш, Кадыр-Оруктуң бажынга үнүп келдивис. Барлык Тываның бедик сынары моон тодаргай көстүр. Мурнувуста Көк-Тайга, Шүйнүң бажы көстүп чыдыр. Көк-Тайга далай деңгелиидеи 3047 метр бедик. Оон бажынга үне бергеш, демир лаазада суп каан бажыкты тып алгаш, помчудувус. Ийи-үш хонуң мурнунда бистиң туристи клубтуң кежигүннери чораан болду. «1977 чылдың май 4-те Ак-Довуракты бөлүк туристери бергезиниң талаларын таварты ол-бо талаларында бедик күжөнишкиннигт электри тогу дамчыдар сывырындак удазынналр дөйген күчүлүг демир матылар шуушкан, каалама орук согуснаның эрте берген, а Хайыракан дагның эдээзинде толедамчыдыглының адагажы дүдүскентиг ык дээрже ышкынын үне берген. Ында-мында суглардың системалары калбаргаш...

Чаа амыдыралдың бо чурууна көдээ ажыл-агыйның ишчилериниң арын-шырайы, ат-алдары каиаи-даа өскүртүшевес. Харын оон-биле үн адчып, кожаатгарын, улам каастанып болгаш байыыр.

Бо частың хову ажылдары чоруп турда, «Улуг-Хая» совдезатуң төвүнге Күш-ажылчы алдарының түгүн хоочуи механизатор Михаил Малбык-оолдуң бригадазы дээш дөрт катап көдүрген. Ол түк Улуг-Хемниң эриктеринде чаа тудугларны кастап, оларның ажыл-ишчилерин база чаа-чаа чедишкиннерже сорук киирип турган. А бригаданың кежигүнлери Шүшенскоеде В. И. Ленинниң мемориалдыг тураскаалын көөр халас путевкабиле шаңнаткан.

Бүдүүлүк шагда Хайыракан даттга чүректиглер түдүн эртер, оку каракгыглар кайган эртер турган. Ам үе оскерилген. Ам совет холдар оон байлаан часпарлап, Хайыракандан бедик адагаштыг дээрже согуннаикан.

Бодунуң хуузунда «Москвачизинге» олурупкан. Баян-Колда бригадазынче бар чыда, Михаил Малбык-оол Хайыракан арт кырынга ыпап-ла доктаар чаңчылдыг. Ол дээрге ыдыктыг датта түдүүшкүн эвес, төрээн черинге оон сүүлгелээ-дир. Чаагай дүжүттү берип, аъшкарып-чемгерип турар черинге кым ынакшывас боор, оон чараш, чаагай деллгемнерин бедик арттан кым магадавас боор!

Чаңгыс эвес, юнитерлер
Чайлаар үе келген-дир ам.
Адагыкшыкаш, могадышкан
Ашак-кадай кижилер дег,
Бууражке азрем кежир
Мунтак кылдыр көрүнмедең.

Тыва улустуң чогаалчызы Сергей Пюрбю бодунуң төрээн хемчигежи Эъжим дугайында «Суму чоннуң чүрту боордан, сураа үнмээн, макташы дег чүве-даа чок» деп бодүүн болган чевен, утаазга шээжилеттингир одурутларны арттырып каан. Маңаа чижектелен көөрге, хемнер-даа дөмей, оон эълери болур кижилер-даа дөмей. Улуг-даа хемнер турар, бичии-даа хемнер турар, ол ышкаш, улуг-даа кижилер турар, бичии-даа кижилер турар.

Михаил Малбык-оол бодуу улуг-даа бол, бичии кижи. «Сураа үнмээн, мактанкы дег чүве-даа чок». Бодуңуң чүртаан эрткен бежен чылдарының үжен чылдарын чүгле механизаторнуң эскет чок ажыл-херээнинң чаагайы, улуу ында деп бодаар мен.

Механизатор Михаил Малбык-оол ам-даа механизаторлавышаан, ам-даа механизаторлаар...

К. КУДАЖЫ.

Эки кылганы элеп читпес

1952 чылдан бээр-ле Белдир-Шаттыы, Айлыг-Ойнуң тараа тарыыр ховуларынга ак аъттыг, далгыг туткан аныяк эрни чазыы, күзүн, пзиг чайын-даа ховучы-шолдуң ажыл-ишчилерни коруп чаңчыккан. Оон бээр үзерби беш чыл ажыг үе эртее-даа, часкы тарылга сезонунуң пзиг түлүк үезинде, 50 хар иштинде пазылыг, ортумак, тырың мага-боттуг кижиге, хын дээш аныяк чылдарындан караанга ооренип калганы биезги-ле Айлыг-Ой Ховузунда чер хемчээп чорда, бо-ла таварлыр бис. Ол № 2 хову-трактор бригадазының учётчиги Кенденбиль Дам-Сюрюнович Тюлюш-тур. К. Д. Тюлюш бо ажылга үзүктел чок ажылдаан, бодуңуң ынак мергежилиште бердингеп кижи. Хой чылдарда учётчиктеп ажылдап келген дуржулгалыг кижи бригадирнин бүзүредиг дузалакчызы, механизатор аныяктарның идегелдиг дагдыныкчызы. Тюлюш Дам-Сюрюнович чүгле бодуңуң ажылы-биле кызыгаарлатпынмайн, механизатор аныяктар-биле хөөрешкен, сүмелешкен, чамдыкта харын-даа оларның амыдырал-чурталгазын сонуургап, таарымча чок айтырыгларны шиитпирлээринге киржип турар.

Назы-харын догээн, ажылишке дадыккан кижи чүнү көрбеди дээр. Тараа культураларының эълчештирилгезин, кажан, кайы шөлге кандыг культураны чажарын, агрономнар дег, билир. Ол ышкаш механизаторларның удуур-чыдар чери, аъш-чеми, оларның культурлуг дыштанылгазы дээш кандыг айтырыглар турбас боор, ол бүгүнү шиитпирлежиринге Кенденбиль Дам-Сюрюнович дыннапгыр болгаш сагыш-човангыр.

Учётчик кижиниң шын болгаш эки кылган ажылы механизаторлуң күш-ажылының үнези, оон материалдыг деткимчези деп чүвени ол эки билир. Ынчангаш отчёттуг ой-шаанда хынамчалыг кылгаш, озалдатпайн киирип турар.

Кенденбиль Дам-Сюрюнович 9 уругнуң-адазы. Кенденбиль, Сенди Тюлюштер ургларының ооредилге, кижизидилгезинче доктаамал киржээгей салып чоруур үлегерлиг эда-не. Оларның улуг оглу Михаил күрүнеңиң Кызылда башкы институдунда, уруу Зоя ажылдавышаан, башкы училищезинде бот ооредилге-биле ооренип турар, а артканнары 2-деп 10 класстарда эки ооренип турарлар.

Бо бичe сеткилдиг, бодуңуң ажыл-ишчиниң хой чылдарда үре-түнелдиг ажылын үнелеп, совхозтуң дирекциязы каш удаа шаңнап мактаан.

Х. ООРЖАК.
Чөөн-Хемчик район.
Теве-Хая суур.

ТӨРЭЭН ЧЕРЛЕП

(Орук демдеглели)

1. ЭКИИ, ЧАЙ!

Мугур-Аксы ортумак школазының 6, 7, 9 класстарының ооренчилери 3 хонуктуң турисчи походтарын эрттиргеннер, Башкылар Д. Моңгуш биле М. Саяның удуртканы тоску классчыларның Мугур-Аксы—Тоолайты, бо чүүлдү бижип турар кижиниң баштаалгазы-биле чоруткан Мугур-Аксы—Мугур-Баиы маршруттуг аян-чоруу солун, ажыктыг болган.

...Узун болган берге кыштың асцаандан чап-ла адырылган Мугурнуң чаш иогаан үңүштүг шынаа-шыгын кежилдир, орук дургаар ажылтыр кужуннер сыйтылашкан, агаарда астыиган бора бомбуктер дег хамнаарактар аян туткан хову-шолуң тавартыр, баадык-сынны ажылдыр, хем эрин-биле шөйүлген кокна орук дургаар эктинде чүктешкилиг, катыы-хоглуг, ырышоорлуг бичии отряд шууштур чоруп орган.

Аян-чоруккулар орук ара «Малчын» колхозтуң көк сула тарыыр шөлүгежин суттарыш чылдар Мугур бугазының, шаандан тура хуунгарга хойтпак, тарак булган ижип чораан араттарның чазаа, күзээ болуп сургажан Хуунгурдың Кызыл Тук орденниг болган Ленинчи юбилейлиг медальдың эдиелекчизи Салчак Бурушкаковичи Сереннапгиттиң ажыл, амыдырал-биле чоок таныкшыл, боттарының эълчээнде класының ооредилге түнелдин сонуургатканнар. Аян-чорукчулар ол кавының кызыл, сарыг, кара кошкелерлиг даг-сыннарын, погаан ойчиктерин, дыка чарашсының, а эң-не кол чүве—малчының хой чылдарда үре-түнелдиг ажылын сонуургап хонганнар. Малчының өдек-шыктаг девискээриниң арыг-силиин, бо чылын агаар-бойдустуң байдалы берге-даа болза, оон шудургу ажылдаанының түнелиинде, кодаида 310 баш семис-шыырак хураганнарның менди камгалап алдынганын магадап көргеннер. Малчын одардан эәп келгеш, мындыг солун таварылганы ооренчилерге хөөрей каапкан:

— Бөгүн хөк-ле чүвеге таварыштым. Кызыл-Туруг дужунда хавак баарында одектеп сарлыктар недергей хоюн үңүн олур. Топтан көөрүмге, көк баштыг, ак чүзүнүүт амытан сарлыктарны хооктуруп кел чор. Бир-бир бодаарымга, черлик лавап сагындырар, ыыдыг бе дээрге, даваннары болгаш кудуруу быжаа, а бажы дээрге, чагыда азыы каап продуктор ышкаш чүве болду. Чүү-даа болза, ылавылап көрейн дээш, тоокшуулай бээримге, инектер дам хоюп, оон соонда чүгле чаңгыс ыыдыстыг оле сарлык сүржүп турар, аъдым хойгаш, олче чагдатнас, бир удаа октап кат часты, а хойларым ол элдептиг амытанның баранын көргеш, макиажыпты.

— Чүү болганы?—деп, бир ооп четтикпейн айтырган.

— Ынчан чоруй, бир-ле чүвеге үскеш, демги амытанның бажы оорлуп кээп дүшүү, дүвү ойлуп калган демир-хуун кедишкеп быжаа болуп-тур. Ооренчилер чаптап, каттырышканнар. Малчын аян-чорукчуларны хой ажылынга хандыкшыдыр хөөреп, оларның чамдыктарын малчыннар болурунче кыйгырып, эки ооренип, толептиг кижилер бүзурун чагып орган.

Ооренчилерниң походу ооредиглиг, кижизидикчи үзүүр-дүзээлиг болган.

М. САЛЧАК.

ТЕЛЕВИДЕНИЕ

ИЮНЬ 24-ТЕ
МОСКВАДАН
10.00—Мелээлер
10.10—**Эртенги гимнастика.**
10.30—Уругларга фильм. **«Хөглүг тоогузер».** Уран-чечен фильм.
11.55—**«Электро-77».** ССРЭ-ниң электротехника үлетпүрүүнүң министри А. К. Антонов дамчыдылгада киржип турар.
12.25—**«Евгений Беляев ырлаар».** Фильм-концерт.
КЫЗЫЛДАН
12.45—Уругларга фильм. **«От хларжаандан оолчугаш».** Телефильм.
14.00—16.00—Чапсар.
МОСКВАДАН
16.00—**«Чер дугайында үш сос».** Документалдыг телефильм.
16.25—**«Уран үүл маетерлерн —уругларга».**
17.15—**«Эртем—богүн».**
17.45—**«Литература чогаалдарын экранчыдары». «Алдын».** Уран-чечен фильм.
КЫЗЫЛДАН
19.20—Телемедээлер.
19.35—**«Хүн бүрү маадырлыг чорук».** Телефильм.
19.50—**«Октябрьның юбилейинге уткуштур».** ВЛКСМ обкомунуң йнгги секретары Г. Иргитпин чугаалавы.
20.00—Телефильм.
20.15—**«Техниктиг информациялыг медээзи».** Дамчыдылга.
20.30—**Тываның неделязы.** Информастыг программа.
20.50—Тарлалдар.
МОСКВАДАН
21.00—**«Кижи болгаш хоойлу».** Профессор А. А. Безуглов чорудар.
21.30—Дж. **Россининиң операларынга увертюралар.** Төп телевидениеннің болгаш Бүгү-эвилел радиозуунуң симфония оркестри күүседир. Дирижёру—РСФСР-ниң улустуң артизи В. Дударова.
22.00—**«Бистиң намдарывыс». 1951 чыл».**
23.00—23.30—«Ye». Информастыг программа.

АГААР

Бөгүн республикага болгаш Кызылга көскүү турар булуттаар, чаъс чагбас. Хаттың дүргеи секундада 10—15 метр чедер. Агаарның температуразы мурнуу-барыын районнарга 30—35, оскелерниге 25—30, Кызылга 32—34 градус изиг болур.

Редактор В. С. ШАРАВИЙ.

КИНО

ИЮНЬ 24-ТЕ
«НАЙЫРАЛ»: «Хостуг чурттан чоруурлар» 10.00, 11.45, 13.30, 15.15, 17.00, 18.45, 20.30 шактарда.
«ПИОНЕР»: «Угааныг түүлдер» 10.25, 11.45, 15.15, 14.45, 16.15, **«Бурган шаңнаан чер»** (2 серилыг) 17.45, 20.30 шактарда.
«ВОСТОК»: «Илья Муромец» 15.00, **«Тайга кырында дүвүрээнин»** 16.50, 18.40, 20.30 шактарда.
«КАА-ХЕМ»: «Хензиг даңгына» 10.00, **«Олуг кижиниң төөгүзү»** 15.00, 16.50, 18.40, 20.30 шактарда.

РЕДАКЦИЯНЫҢ АДРЕЗИ: ИНДЕКС 667000

Кызыл, Шетинкин-Кравченко кудумчуузу, бажын № 3. ТЕЛЕФОННАРЫ: Редакторнуң 2-24-63, редакторнуң оралакчыларының 2-35-24, 2-31-75, пропаганда киллизинин 2-31-75, харыысалгалыг секретарының 2-23-54, партийнө амыдырал киллизинин 2-37-13, культурэ киллизинин 2-23-54, көдээ ажыл-агый киллизинин 2-21-47, үлетпүр киллизинин 2-22-64, чагаа киллизинин 2-41-27, информация база совет тургузуг киллистериниң 2-20-60, корректорларның 2-27-41, бухгалтериянын 2-12-45, секретариаттың 2-23-35, солун келбейн барганда 2-32-75 телефонче болгаар.

Тираж 16332. Чатыг № 204.

СОЛУН НЕДЕЛЯДА 6 КАТАП ҮНЕР

Тыва АССР-ниң Министрлер Чөвүлелиниң Ном үндүрер чер, полиграфия болгаш ном садыынын талазы-биле эргелелиниң типографиязы. (Кызыл Шетинкин-Кравченко кудумчуузу бажың № 1).

ТС—00125.