Бүгү чурттарның пролетарийлери, каттыжыңар!

ШЫН

СЭКП Тыва обкомунуң, Тыва АССР-ниң Дээди Совединиң болгаш Министрлер Чөвүлелиниң органы

№ 136 (10428) | 1977 чылдың июнь 11, суббота | 1925 чылда үдезилеттингеш | Өртээ 2 коп.

ШЫНААЛАРДА ХАЙНЫЫШКЫННЫГ ҮЕ

БРЯНСК. Тараан сигеннерниң кезилдезин мал чеми белеткээр тускайлаттынган чүс-чүс отрядтар болгаш звенолар чорудуп турар. Погар районда «Коммунизмче орук» колхозтуң звенозу А. В. Сычевка баштаткан механизаторлары экижиткен сиген шөлдериниң гектар бүрүзүнден 250 центнер ногаан массаны кезип ап турар. Өске-даа хөй-хөй ажыл-агыйлар чаарткан черлерден сигеннин чаагай дужудуп ап турар. Сигени ажаттынган черлерге механизаторлар база катай чаштырып турар. Бо чылын ийиги чаштырылганы 60 муң гектар шөлге чорудар. Од чорук хөй сигенни немей алырының аргазын бээр.

ОРДЖОНИКИДЗЕ. Сонгу Осетияның ажыл-агыйларында сигенниң массалыг кезилдези эгелээн. Оны механизастаттынган улуг отрядтар чорудуп турар. Көдээнең ажыл-ишчилери ниитиниң малынга бүдүн чартык чылда четчир чем курлавырын тургузар деп шиитпирлээн.

Эртемденнериниң сүмелеп-биле Сонгу Осетияның даглыларында чайгаар бүткен одарларны минералдыг чемишчидилгелер-биле чемгерип, суггарып, сигеннер холуксаларын чаштырып, химиктиг болбазырадылгазын чорудуп турар. Даг одарларындан баштайгы кестирилгеде-ле гектардан бежен центнер хөй сигенни ап турар.

УЛАН-УДЭ. Бурятияның тускайлаттынган чүс-чүс звенозары сиген шөлдерин болгаш культурлуг одарларны суггарарынче киришкен. Суггаттыг 127 муң гектар сиген шөлдери сугну алыр. Хөрин, Закаменск болгаш өске-даа алаан хөй аймактарның ажыл-агыйлары будун чартык чылга четчир сигенни курлап алыр деп шиитпирлээн.

(СЭТА).

КАМНАЛГА — ҮЕНИҢ ЧУГУЛА АЙТЫРЫЫ

СЭКП-ниң XXV съездизи амгы үеде экономиканы хөгжүдериниң кол-кол айтырыгларын тодарадып тургаш, пиитилел хөгжүлдезиниң бирги чергелиг соруглазы эртем-техниктиг дешилгениң шапкынчыдары бооп артышаанын онзалап демдеглээн.

Республиканың партия организациялары будурулгени чаа техника-биле эде дериш, механизастаарынче база автоматчыдарынче, дериг-херекселдерни чаартырынче, кылып турар продукцияның шынарын экижидеринче кол кичээнгейни угландырып, будурулгениң ажыктыг чоруун бедидер, камналга чурумуң күштелдирер болгаш ажыл-агыйжы эвес, будаңнаал чорукту болдурбазынче улуг кичээнгейил салып турар. Улус ажыл-агыйының хемчээлдери амгы үеде канчаар-даа аажок улуг, янчалгаш материалдыг курлавырлардан 1 хуу камналганы алырга, 1 миллиард ажыг рубльди камнап ап болур-дур.

Чыл келген тудум-на республиканың пиити продукция будурериниң хемчээли озуп турар. Онгу беш чылдың ийиги чылында үлетпүр будурулге черлери 110,9 миллион рубльдиң продукциязын будурер азы эрткен чылдыындан 6,5 хуу хөй болуп турар. Бир эвес камналга чурумуң шын сагыыр болза, курүне шыгжамырынче хөй акша-хөреңгини бистиң республиканың будурулгелери киришп болур аргалыг.

Чер-черде партия, профэвилел, комсомол организациялары, улустуң контроль комитеттери болгаш болүктери, ажылчын коллективтер база ажыл-агыйлар удуртукчулары камналгалыг ажылдаарынче улуг кичээнгейни салып, бүгү ажылдакчыларның харыысалгазын бедидип турар. Оон түнелиинде республиканың чамдык үлетпүр будурулгелери күш-ажылдың будурукчүлүүн бедидип, эртем-техниканың мурнакчы чедиишкиннерин ажыглап, продукция будурериниң чарыгдалдарны эвээжедип гургаш, камналганы чедип ап турар. Республиканың эт, үет комбинаттары, эш-чем, үлетпүр эргелелериниң будурулгелери. «Росводпром» каттыжышкынының демир-бетон кылыглар заводунуң, чурт үлетпүрүнүң эргелелиниң коллективтери камналга талазыбиле эвээш эвес ажылдарны кылып, бирги кварталда 313 муң рубльге камналганы алган.

1976 чылда республикага ниитизе-биле 2347 тонна кыварчаар чүүлдерни, 950 муң киловатт-шак электроэнергияны, 9700 гекакаллорий чыдыг энергиязын, 420 тонна металл, 440 кубометр тудуг материалдарын болгаш 2400 кубометр курраг штукатураны камнап алган.

Камналга чурумуң шыңгыы сагыыр талазы-биле партия болгаш чазактың шиитпирлерин республиканың үлетпүр будурулгелери амыдыралга боттандырбышаан, бо ажылды бедик деңнелге тургузары-биле хемчеглерни ап турар.

Камнадгалыг болгаш хумагалыг чорук дээш ажылды партия организациялары, ажыл-агый удуртукчулары калбаабиле чорудуп турза-даа, бо ажылда четпестер ам-даа хөй.

Партияның XXV съездизинге СЭКП ТК-ның Чиңгине секретары Л. И. Брежнев: «Чазыг чокка санаар болгаш рубль бүрүзүн, ажыддаан шак бүрүзүн, тонна продукция бүрүзүн ажыктыг кылдыр ажыглаар, ажыл-агыйжы эвес, будаңнаал чорукту туюлунга чедир удуткаар — ол болза, бистиң бедик партийжи хүлээлгевие-тир. Үүге дээрге, бистер боттарывыска эң-не үнелиг чүүлге — Төрээн чурттуң байлак болгаш күүг-шыдаалыг болуру дээш, улустуң чаагай чоруу болгаш чечектелиишкини дээш камналга кылып турар бис» деп айыткан. Ынды турбүже, камналгалыг чорукту күштелдирип, материалдарны болгаш акша-хөреңгини шын ажыглаарынче, оны чарыгдаар пормазын шыңгыы сагыырынче база ону чарыгдаарынга контрольду күштелдирип, ажыл-агыйжы эвес чоруктар-биле демпеселди күштелдирериңче чамдык будурулгелерде партия организациялары, оон удуртукчулары кичээнгейни кошкатпан.

1976 чылда Улуг-Хемниң ыяш үлетпүр ажыл-агыйы 1800 кубометр ыяш материалдарын, «Тудуг кезектери» комбинат 375 тонна арматура каңчын, 467 тонна цементини планда көрдүнгенинден ажыр чарыгдаан. Ол ышкаш «Тыва тудуг» трест өске организацияларга болгаш хуу кижилерге моонубиле садар ортекке янзы-бүрү тудуг материалдарын 127 муң рубльге садып чарыгдаан. Акша-хөреңгини ажыр чарыгдаар, камналга чок чорукту «Тыва кобальт» комбинат, Шуурмактың ыяш белеткээр пунктузу, «Тыва тудуг материалдары» каттыжышкын, «Тыва көдээ тудуг» трест болгаш өске-даа чамдык будурулгелер болдуруп турар.

Бо чылдың бирги кварталында үлетпүр будурулгелери бараанның продукциязының бот-үнезинин планын күүсетпээн. Ол үениң дургузунда 2555 муң рубльди ажыр чарыгдаан. Тываның даг-дүгү арыглаар В. И. Ленин аттыг комбинады эң хөй акша-хөреңгини — 2483 муң рубльди ажыр чарыгдаан болуп турар. Бараанның продукциязының бот-үнезинин талазы-биле санажып турар 44 үлетпүр будурулгелериниң планның даалгаларын 15 будурулге чедир күүсетпээн, үүгле ол будурулгелер 2885 рубльди пландан ажыр чарыгдаан.

Хөй артык чарыгдалдар колдуунда-ла чиг-этти, материалдарны садарындан, технологтуг херегелдерге оттуудар үүл болгаш энергия ажыглаанындан, дериг-херекселдерни чон ажыглавайн тургузарындан, ниити заводтуг база цехтериниң чарыгдалдарындан, шалың төлевириндеи будурул үндүрүл хурарывые продукцияның шынарының байдалындан болдуюп турар. Ынды будурулгелерге «Тыва тудуг материалдары» каттыжышкын, Чурт үлетпүр эргелелиниң чамдык будурулгелери, «Тудуг кезектери» комбинат хамаажыр.

Ниитилел будурулгезиниң ажыктыын бедидеринге, камнылгалыг ажылдаарынга коллективтерде калбарган социалистиг чарын улуг рольдуг. Даарандыга фабриказында, «Тыва кобальт» комбинатта, «Каа-Хем» хөмүр-даш разрезинде, үт комбинадыында чамдык будурулгелеринде, Туранның амыдырал хандырылга комбинадында болгаш өскеда чамдык будурулгелерде камналга дээш социалистиг чарыштың пептереллиг, үре-түңнелдиг болур чорууп бедидеринче, мурнакчы дуржулганы калбартырынче кичээнгейни күштелдирген. Ынчалза-даа, бо ажылды Кызылдың туүйбу заводунда, Шуурмактың ыяш белеткээр пунктузунда, пиво заводунда, Үстүү-Енисейниң балык заводунда организастап турары четпес.

Камналгалыг ажылдаары — ол дээрге түр үениң ажылы эвес, а социалистиг ажыл-агыйны удуртуп башкарарының бир кол дөзү болгаш аргазы болуп турар. Бо талазы-биле чедиишкиннерни чедип алырының аргазы болза, чер-черде партия, профвилел, комсомол организациялары база ажылгасый удуртукчулары ажылчын коллективтериң ортузунга курлавыр материалдарны, акша-хөреңгини чоп, шын ажыглаар, планның даалгаларын күүседиргеринче утланган организакчы болгаш кижизидилге ажылын бедик деңнелге тургузарындан хамаажыр.

ССРЭ-ниң чаа Конституциязының төлевилелин бүгү Тыва изии-биле чүүлдүгзүнүп, чугаалажып турар

ФРОНТУЧУ СӨЗҮМ

Ада-чурттуң Улуг дайынының киржикчизи—эки турачы мен. Совет эрге-чагыргаңы, төрээн чонумну, черимни фашистиг дайзыннарның ханныг кара аспазындан хостажырынга киржип чордум. Дайын соонда арткан үжен ажыг чылдарның дургузунда күрүнемге, чонумга күш-ажылым-биле бараан бооп келдим. Дөрт кыстыг, ийи оодуг өстүрүп, кижизиткен-ада мен. Уругларымдан суггатчы, повар, башкы, шагдаа-даа кижи бар. Олар база боттарының онашкан ажыл-ижинге кежээ, кызымаан көргүзүп, хамаатты хүлээлгезин ак сеткилдиг күүседип чоруурлар.

Совет Социалистиг Республикалар Эвилелиниң чаа Конституциязының төлевилелин, СЭКП ТК-ның Чиңгине секретары, Конституция комиссиязының даргазы Л. И. Брежневтиң СЭКП ТК-ның май (1977 ч.) Пленумунга Конституция төлевилелиниң дугайында иletkелин хойжу бригадада малчын эш-оврум-биле «Шын» солундан номчуп танышкан, улуг үүлдүгзүнүүшкүн, ворушкү-биле хүлээп алдым.

Л. И. Брежнев бодунуң иletkелинге бистиң пиитилел амыдыралывыстың бүгү талаларында улуг, принципиалдыг чаартылгалар болгулаанын онзалап демдеглээн. Оңу шынап-ла бистиң чуртувустуң булуң бүрүзүнден көрүп болур. Ак-арыкте ам быжыг экономикалыг, эртем-биилиг, культуразы хүн бүрү өзүп турар күш-ажылчы чонтуг колхоз өзүп, сайзырап турар. Бистиң малчынарывыс совет улустуң бүгү кежиктерин-денге четтирип, Төрээн чурттуңун, чонуңун мурнунга хүлээлгезин күүседип, колхозтуң малын малдап, хөй дүктүг, эътти бүдүрер дээш дыжын харамнанмайын ажылдап турар.

Мендээ, Ада-чурттуң Улуг дайынының киржикчизинге, чаа Конституция төлевилелинде Социалистиг Ада-чурттуң камгакаазы күрүненiң эң чугула хүлээлгези, бүгү улустуң херээ дээн сөстер эргим, үнелиг. Фашист дайзыннарны чылча шаварынга киирген үлүм дээш дайынчы орден болгаш медальдар-биле демдеглеткилээн мен. Күш-ажылчы Кызыл Тук орден-биле хөй чылдарда чедиишкинниг ажылым дээш база шаннаттым. Чаа Конституцияның сес бүрүзүн деткип хүлээп, оңу үүлдүгүнген сеткилимни илередип тур мен. Тайбың фронтувуң шөлүнден сөзүм ол.

С. АЛДЫН-ХЕРЕЛ

«Ак Эрик» колхозтуң хойжузу.
Тос-Хем район.

ЧАА ҮЕ, ЧАА КОНСТИТУЦИЯ

СЭКП Төп Комитединиң май Пленумундан колдуунда чүүлдүг деп көргеш, бүгү улустуң чугаалажын көрүнге киирер деп сүмелээни Совет Социалистиг Республикалар Эвилелиниң Конституциязының төлевилелин ССРЭ-ниң Дээди Соведи солуп-парлалгадаарлаан.

СЭКП ТК-ның Пленумунга бистиң Коммунистиг партиливстың Төп Комитединиң Чиңгине секретары, Конституция комиссиязының даргазы Л. И. Брежнев амгы күштүг турар Конституцияны хүлээп алганының соонда эрткен дөртен чылдарның дургузунда бистиң чуртувуста, бистиң ниитилеливисте хаңы чаартылгаларның болганын демдеглээн. Бисте сайзырапкай социалистиг ниитилел туругустунган. Чурттуң экономиказы таныттынмас кылдыр чаартынган. Ону бистер үлетпүрден-даа, көдээ ажыл-агыйдан-даа, культура хөгжүлдезинден-даа, черле янчаш совет хамаатыларның амыдыралының деңнелинден-даа көрүп турар бис.

Бол-бол социал бөлүктерниң араазында мыгалдар чоорту чидип, ажылчын ангының, колхозчу тараачыннарның болгаш улусчу интеллигенциянның эвилели удам бижикканып, ол ышкаш бистиң чуртувустуң бүгү улуг, биче аймак-сөөк улустарының аразында харылзаазы, дем-каттыштырылгазы, бот-боттарынга дузалажылгазы үлэм чоок-шулажып турарын Конституция төлевилелинде айтып турар.

Хүн бүрүнүң хайым ажылынга чай чок тура, боттарывыстың амыдыралывыста ескерлиишкиннериниң кайы хире улуг чаагайын бистер чамдыкта эскербейн баргылаар болгай бис, а Конституция төлевилелин номчуп ора, ол ескерлиишкиннериниң магалыын, оларның деннээр чүве чок хөйүн болгаш көрүштүүн дораан эскерип каар-дыр бис. Од ескерлиишкиннер дээрге бистиң чуртувустуң коммунизмче бурунгаар базымы деп чүве билдингир. А ол базымга бистиңнең кижи бүрү бодунуң күш-ажылы-биле, угаанын-биле, будурген херээ-биле киржип турарын медереп билири чүүдең өөрүнүүр-дүр.

Конституция төлевилелинде «Социал хөгжүлде болгаш культура» деп тускай эге бар. Од эге болза чечен чогаал болгаш ураң чүүл ажылдакчыларының ажылын партия болгаш күрүне үжүр-дузалыг деп көрүп, бистиң чуртувуста чогаадыкчы ажылды бүгү улустуң будурул турар херээнин база бир чарылбас кезээ кылдыр чугулалап көрүп турарының херечизи-дир.

Бистиң чуртувуң литературазы хөй националдыг, совет литература — социалистиг культураның ёзулуг улуг чаалап алышкыны. Совет Эвилелинде ам 75 улус, биче аймак-сөөк улустарның төлээлери — чогаалчылар совет литературазы тургузуп турар. Коммунистиг идейлиг чоруктуп, литератураның партийжи болгаш улусчу болурунуң принципиглиг кезээде шынчы совет литература чаа кижини — коммунистиг ниитиледдиң идепкейлиг тургузукчузун кижизидеринге канчаар-даа аажок улуг күш болу берген.

Бистиң Тываны көрүнер даан. Тыва араттар 1930 чылга чедир «а» деп үжүк таныбас, билбес чордулар. Национал үжүк-бижик чогаатынганындан бээр ындыг-ла хөй уе эртээн-даа болза, ам бүгү чөн үжүк-бижиктиг апарган, харын-даа тыва чоп болу тускай интеллигенциялыг — башкыларлыг, эмчилерлиг, инженерлердиг, чурукчулардыг, агрономнарлыг, эртемденнерлиг, чогаалчыларлыг апарган. Бо бүгү башкы Ленинниң, Совет Эвилелиниң Коммунистиг партиязының, Совет Конституциязының чырык хереллериниң ачызы деп тывалар медереп билип турар.

Тыва чогаалчылар/ үжен чылдардан эгелээн амга чедир эвээш эвес чогаалдарны — романнарны, төөжуларны, шүлүглелерни, ырларны бодунуң улузунга бараалгаткан. Ол чогаалдар совет үжүктерни, иланкыл аныяк-өскенни, коммунистиг ёзуга кижизидеринге дузалап турар.

Парлаттынган Конституция төлевилелинде чогаал ажылы кылыры кижи бүрүзүнге хоттуг болгаш хамаатыларның ол эргезин күрүне магадылап турар деп база катап чарлаан. Ол дээрге чогаадыкчы ажылдакчыларның моон соңгаар чаа күш-биле, чаа энергиябиле ажылдарынга улуг идиг.

Чогаалчыларның ажылы оң-залаңыр үүлдерлиг дээрге билдингир. Ынчалза-даа чогаалчының ажылы бүгү улустуң күш-ажылынга каттышкаш, бүгү-де совет кижилерниң ниити соруглазын — коммунизм тургузуушкунуң чоокшуладырын шиитпирлээр хүлээлгелиг.

С. СҮРҮҢ-ООЛ,
чогаалчы.

ДАГ-МЕТАЛЛУРГИЯ ЦЕГИНДЕ

Тываның өңнүг металлургиязының баштайгызы «Тыва кобальт» комбинаттың кол өзээ — металлургия цеги болур. Ол цех чыл эгезинден бээр эрткен үениң иштинде планны 103,5 хуу күүсеткен. Ол дээрге, цехтиң иштинге социалистиг чарышты дээштиг организастап, күш-ажылдың будурукчүлүүн бедидерин чедип алганының түңнели болур. Пландан ажыр ол үе дургузунда дына хөй концентраттыг кобальтыны, а ол ышкаш никельди будурүп үндүрген. Оңгу беш чылдың ийиги чылында цехтиң кижи бүрүзүнге онаштыр кобальт будурериниң хемчээли планда көрдүнгенинден 8,6 хуу хөй бооп турар. Ол дээрге, тыва металлургтарның күш-ажылчы улуг тиилелгези бооп тураэ.

Комбинаттың үшкү участогунда нарын аппараттарны боттарының ажылынга мергежээн, хоочун специалистер башкарып, ажылдап турар. Оларның бирээзинге улуг аппаратчик Виктор Григорьевич Просолов база хамаажыр. Ол, комбинаттың тургустунганынан эгелээш ында ажылдап турар. Ооң буруузу-биле бо үениң иштинде аппараттарның үрелип, анаа турар чоруу чаңгыс-даа катап болбаан. Виктор Григорьевичиниң бодунуң күш-ажылчы түңнелдери дээш «Эрес-маадырлыг күш-ажыл дээш» медаль-биле шаңнатканы таварылга эвес. Ол Улуг Октябрьның 60 чылын төлептиг уткуур дээш социалистиг чарыштың мурнакчызы.

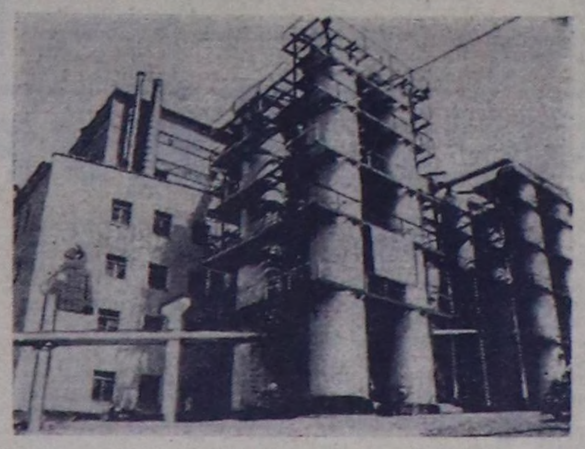

ЧУРУКТАРДА: «Тыва кобальт» комбинаттың даг-металлургия цегиниң үшкү участогунуң аппаратчиги В. Г. Просолов; даг-металлургия цегиниң ниити хевири.

А. ЗАЙЦЕВТИҢ фотолары.

ТАРААЖЫЛАР БАЙЫРЛААЛЫ

Часкы хову ажылдарының доозулганынга тураскаатты-ган байырлал «ҮГКА 25 чылы» совхозка болган. Ук байырлалда социалистиг чарыштың түңнелиң үндүрген болгаш мурнакчыларны шаңнап, мактаан.

Арыскан хову-трактор бригадазы (бригадири Федор Найдаң-оол) 993 гектар кызыл-тасты, 389 гектар арбайнел, 476 гектар кукурузаны 12 ажыл хүнүвде тарын доозуклап, социалистиг чарыштың пиитилекчизи болган. Ук бригада телевизор-биле шаңнаткан. Социалистиг чарыштың пегелдезин ёзугаар ийиги черии Иштин-Хем бригадазы алган.

Механизаторлар арааныга калбарган социалистиг чарыштың пиитилекчизи хоочун механизатор, Куш-ажылдың Кызыл Тук орденниң эдилекчизи Сырбыкай Миичир-оол болган. Од Москвада Улус ажыл-агыйының чедиишкиннериниң делгелгезинге баар халас путевка-биле шаңнаткан. Аныяк механизатор Михаил Самбуу, Шараван Шир-оол, Чаш Дажы-Белек оларның ажылы ортектиг белектер-биле үнелеттингеп. Ол хүн шуптуу 82 механизатор шаңнал алган.

В. АНАЙ-ООЛ.

С. С. Фоменкону Тыва АССР-ниң Дээди Совединиң Президиумунуң Хүндүлел бижии-биле шаңнаар дугайында ТЫВА АССР-НИҢ ДЭЭДИ СОВЕДИНИҢ ПРЕЗИДИУМУНУҢ ЧАРЛЫЫ

Республиканың улус ажыл-агыйынга хөй чылда ак сеткилдиг күш-ажылы дээш база торуттуунган хүнүнден бээр 60 харлаапы-биле хөлөөлүг Каа-Хем районнуң хамаалы компаалының штабының начальнигы Степан Степанович Фоменкону Тыва АССР-ниң Дээди Совединиң Президиумунуң Хүндүлел бижии-биле шаңнаар.

Тыва АССР-ниң Дээди Совединиң Президиумунуң Даргазы Б. ДОЛЧАҢМАА.
Тыва АССР-ниң Дээди Совединиң Президиумунуң Секретары С. КРАСНЫЙ.

Кызыл хоорай, 1977 чылдың май 30.

"Азия төвү" шаңнал дээш

Тыва АССР Азия диптиң төвүнде туруп турар. Ооң пайысылалының Комсомол кудумчузунуң бажында, күүгүүг Улуг-Хемниң эриинде Азияның географтыг төвүн илередип көргүскен обелискини (турасказалды) кылып тургускан. Диптиң төвүнде чурттап, ажылдап турар болганда «Азия төвү» шаңнал дээш хостуг хүреш маргылдаазының чылдың-на эрттиреринге республиканың Күш-культура болгаш спорт комитединиң база Хүреш федерациязы шиитпирлээн. Хостуг хүрешти сайзырадыр ооң кол соруглазы ол. Маргылдаазы организастап эгелээнден бээр беш чыл эрткен.

Пайысылалдың Совет Тываның 5 чылы аттыг стадионунуң байырлал шинчи кыр казагын кааш. Дүүн кежээкиниң 18 шакта «Азия төвү» шаңнал дээш хостуг хүреш маргылдаазының байырлыг ажылдыышкыны аяла болган.

Маргылдаанны эрттиреринге организастыг комитединиң даргазы, Кызыл хоркүүскомунун даргазы Ш. Д. Кууларнарадтың командалакчыныың рапортун хүлээп алган. Азия төвүндө аалдан келген могелерге назе байыр чедиргеш, спортчу чедиишкиннерин олзурга күзээн. Бистең республиканың спортчу амыдыралында бо маргылдаа улуг болуушкун болуп турарын ол демдеглээн.

СЭКП Тыва обкомунуң секретары Д. К. Ооржакка сес берген. СЭКП обкомунуң бюрозунуң омуннаанынан маргылдааның киржикчилеринге акыдүмчалың байырын чедирбишаан, спортчу чедиишкиннерни, хууда амыдыралынга ааскежиктя күзээн. Бо спортчу байырлалда Моол Арат Республиканың Завхан аймаанын, өзээн каш эвилелдешкен республикаларның хөй национал могелериниң киржин турары болза улустарның найыралының үзүм быжыгын база хогжүн турарының херечизи-дир деп ол чугаалаан.

ССРЭ-ниң Күш-культура болгаш спорт комитединиң төлээзи Ш. Т. Невретинов байыр чедирин чүве чугаалаан.

ССРЭ-ниң болгаш МАР-ның Күрүнэ гимнерин чаңгыланың турда, маргылдааның тугун Европаның болгаш ССРЭ-ниң чемпиону В. Токчинаков, Азияның чемпиону Т. Батчулуун, ВЦСПС-тиң чемпиону В. Оюн олар көдүрүп үндүрген.

«Азия төвү» шаңнал дээш маргылдаага киржири-биле Моол Арат Республиканың Завхан аймаанын, Казак, Узбек, Кыргыс, Туркмен ССР-лериниң, Красноярск крайының, Хакас автономнуг областының могелери Тывада чедир келгенвер. Эрткен чылдарда бо хире хөй эвилелдешкен республикаларның могелери маңаа келбээн. Ниитизе-биле чүс ажыг могелер шаңнал дээш хүрежир. Оларның аразында ат-сураглыг могелер эвээш эвес. Красноярскиниң төлээзи Европанын болган ССРЭ-ниң чемпиону, делегей чергелиг спорт мастери В. Токчинаков, Моолдуң Завхан аймактан келген, Азияның чемпиону, ССРЭ-ниң болган Моолдуң спорт мастери Т. Батчулуун, ССРЭ-ниң спорт мастерлери Ф. Феоктистов (Красноярск), А. Шойдук (Кызыл) болган оскелер-даа бар.

Дүүн стадионга «Азия төвү» шаңнал дээш маргылдаа эгелээн. 48 кило-

БАЙЫРЛАЛДЫЫ-БИЛЕ АЖЫТТЫНГАН

грамм чедир деңнге спорт мастерлери В. Оюн (Кызыл), Ф. Феоктистов (Красноярск), спорт мастерниге кандидат С. Дажы (Кызыл), 52 килограмм чедир деңнге спорт мастерлери А. Шойдук, А. Күжүгет (ийилээ Кызыл), 57 килограмм чедир деңнге спорт мастери И. Хураган (Кызыл), делегей чергелиг спорт мастери В. Токчинаков (Красноярск), 62 килограм

ЗАВОДТУҢ АТ-АЛДАРЫ ДЭЭШ

Шынар — ажылдың көрүнчүү

Продукциянын шынары дыка хей факторлардан хамааржыр. Ол дээрге станоктуң кавчаар ажылдаарындан, шыйгының ылавылалдымындан, чиг-оттың шынарындан болгаш оон-даа хой түүлдерден тодараттынар. Ынчалза-даа ындыг фактор бүрүзүнүң дээшинде кандыг-бир тодаргай кызыкчы — ажылчын кижи турар болгай. Ынчангаш продукциянын шынары ону кылып турар кижилериниң ак сеткилдиилел, оларның ажылының шынарындан хамааржыр-дыр.

Продукцияны үрей кылышкын чок будуреринин талазы-биле Саратов областың будуулгелериниң дуржулгазы—шынарны башкарарының бистиң чүртте баштайгы системазы болган.

Бо системаның кол утказы — кандыг-бир кылыгның, технологтуг чорудулганың шынары дээш ажылчының харысалгазын бедидериндир. Ук система — продукцияны баштайгы негелде ёзугаар хүлээткени дээш идиг берилишкинге үнделилеттинген.

Ынчалза-даа бо система чүгле продукцияны кылып турар ажылчыннарны хаара тудуп турар болгаш продукцияның шынарын бедидеринин хой талалыг айтырыгларын чаңгыс будуулгеге азы каттыжышкышкынга бедип шиитпирлеп шыдавас болуп турар.

Львовтуң телеграф аппаратуразы будуулгер заводка ажылды үрей кылышкын чок болдурарының системазын ажылгап эгелээн. Ында чүгле ажылчыннарның эвес, спецыалистерниң ажылдың база хаара тутказы. Ук система ажылдың кандыг-бир тодаргай хевирин кылганы дээш балл санап үнелеп бээринге тургустунган. Шынар башкарарының бо системазы стандартизациянын баазазынга даянырынга кончуг эктиг болгаш будуулгениң бүгү-ле участоктарын (кол болгаш дузалакчы) деңнилгелиг аргаларынга организастаан турар ужурлуг. Оларның аразында харылзаалар будуулгениң стандарттары хевирлиг кылдыр тургустунган. Ук стандарттар продукция будуреринин бүгү чадаларын болгаш ону ажыглаарын бедик коргүзүлер-биле хандырып турар.

Амгы үеде чүгле шынарны башкарарының комплекстиг системазын ажыглап турар будуулге азы каттыжышкын продукцияның шынарын боттуг экижидерин чедип ап болур. Хереглекчилерден продукцияны ажыглаанының дугайында медээлерни үргүлчү алыр болгаш чиг-от-биле оларны хандырып турар будуулгелер-биле сырый харылзаазы ындыг будуулге тудар ужурлуг. Чүгле ынчаар ажылдаан будуулге чедиишкинин быжыглап ап болур.

Бистиң республиканың будуулгелериниде байдалды өөренип көрүп тургаш, дараазында түңнелди үндүрүп болур. Продукция будуреринде стандарттан хажыдымышкынар болуп турарының чыдаганы: алдының турар чиг-оттин, материалларның шынарының хынаалдазы кошкак азы шуут хынавайн турар болгаш будуулгенин технологиязын сагызавазындан, будуулгелерде чамдык специалистер четчелеттинмээнинден, продукцияны шыгжап, кадагалаарының болгаш ону ынай-бээр соортүрүнүң чурумун үрээнинден болгулаар.

Ам оон чижектерни көрээлиер.

«Сельхозтехниканың» районнар аразында салбырының септээни тракторларны, автомобильдерни шынары куду, оларда салгыдаан чамдык келектер ынанышты эвес, дораан үредир. Ынчангаш ажылагыйлардан хомудаллар хей. Оон кол чылдагааны—септелгенин технологиязын эгезинден төнчүзүнге чедир сагывайн турарында, септеттинген техниканга шенеделеп кылбазында.

Аъш-чем үлетпүрүнүң эргелининиң хлеб заводтарында (Бай-Хаакта, Туранда, Ак-Довуракта, Чадаанада) хлеб болгаш хлеб аймаанын кылыглары даштыкы хевириниң болгаш деңизининиң талазы-биле дыка хой таварылгаларда стандартка дүүшпейн турар. Булочкаларның деңизин 10 хуу хире дудуу болгулаар, а стандарт ёзугаар чайгылары 3 хуудан ашпас ужурлуг. Хлеб чиг азы ажыг болгулаар. Оон чылдагааны — заводтарда продукцияның хынаалдазын организастааны багай, лабораториялар чогуур деңнелге чедир ажылдавас, хемчээр техниканың ажаалда, хайгаарал четпес.

Туранның хлеб заводунда күш-ажылды организастааны болгаш будуулгеде сагыглачурум кошкак. Ажылчыннар ортузунда арага-дарыга хандыкшыыр чоруктар эвээш эвес.

Кызылдың эът комбинадының кылганы колбасаның шынары база-да стандартка дүүшпейн турар.

Үстүнде адаанывыс будуулгелерде амга чедир-ле продукцияның эки шынарлыы заводтуң бодунуң марказының ат-алдары дээш чоргаараалы болбайн турар-дыр. Оон аңгыда бо чижектер — продукцияның шынарын экижидерининг айтырыгларын чүгле комплекстиг болгаш бүгү талалыг чорудуп турар.

Ук системаның онзагай талазы болза, будуулгениң стандарттарынга үндезилеттингени болур. Ол ышкаш ында эртем, техниктиг, экономиктиг болгаш организастыг аргалар болгаш доктаамал чоруттунуп турар хемчеглер мөөнүеттинген.

Будуулгениң бүгү албаннарының, килдистериниң, цехтеринин ажылын шынарлыг тускай коэффициентизин ажыглап тургаш үнелээр.

Ол коэффициент техниктиг хыналда килдизинге баштайгы негелде ёзугаар хүлээткенинин бүгү кылдыраан продукцияның санындан хуузун көргүүн турар. Ону барымдаалап тургаш, шаңналдын хемчээлин тодарадыр. Ол ышкаш «Шынарның тергиинин» (үш чергелиг) деп хөрек демдээн болгаш оон-биле шаңнавырының чурумун тургускан. Чылдың төнчүзүнде шаңнал акша төлээрде «Мастер — алдын холдар», «Мергежилдиң тергиинин» аттарны алганын болгаш «Сончарыштың тиилекчизи», «Шынарның тергиинин» деп хөрек демдектери-биле шаңнатканың база барымдаалаар. Бир эвес шынары багай-продукцияны будургени азы технологтуг чурумну хажыткаңы дээш лаборатория азы техниктиг хыналда килдизи торгаалды онаалтырган болза, цехтиң инженер-техниктиг ажылдакчыларынга, албан-хаакчыларынга шаңналдың хемчээлин эвээжедип турар.

Продукцияның шынарын башкарарының комплекстиг системазын бистиң республиканың чамдык будуулгелериниң база чедиишкинниг ажыглап эгелээн.

Тываның автосептелге заводунуң коллективи 1976 чылда ук системаны ажылдап кылгаш, ажыглап эгелээн. Заводта кол инженер К. Чамзының удуртканы ажылчын — координация болуу тургустунган. Ол болуктуң составында заводтуң кол специалистери — техниктиг килдистиг, техниктиг хыналда килдизинин, планнаашкын килдизининг начальниктери болгаш оон-даа өске специалистер кирген. Ук болуктуң соруглазы — продукцияның шынарын шинчилеп, өөренип көөру, шынарны башкарарының комплекстиг системазының кол стандартының техниктиг онаалдазын болгаш төлевилелин ажылдан кылыры, будуулгелиниң бодунуң стандарттарының техниктиг онаалдазын ажылдан кылыры болгаш ол ажылдарны холбаштырары.

Амгы үеде 9 ындыг стандарттар кылдынган. Оларның бирээзи — «Шынар хуулу эртиреринин чурумун» деп стандартты будуулгеде ажыглап эгелээн. Шынар хуулу кол инженер айда 2 катап, а участоктарга — неделяның пятницада эрттирер. Ол көрүлдениң онзагай чүүлү — мурнунда хүлээп алдынган шиитпирлерни кайчаар боттандырганын ыяап-ла хынап турары. Стандарттарны белеткээри болгаш бадылаары ам-даа удамчылап турар.

Бо чылдың январьда автосептелге заводунда 1977 чылда шынарны башкарарының системазының организас-техниктиг хемчеглерин ажылдап кылган. Чаа системаны ажыглап эгелээнинден түңнел үндүрери ам-даа эвес. Ынчалза-даа завод онгу беш чылдың баштайгы чылында планның онаалдаларын хуусаа бетинде күүсеткенин билир бис. Технологтуг чорудулганы сайзырангайжыдар талазы-биле элээп ажылдар кылдынган. дыка хой үнелиг саналдар будуулгеде шингээттингеп. Оларның чылда экономиктиг ажыктыы 7646 рубль болган. 11-кезек чаа станоктарны тургускан, 14 анты чаа кылыгларны белеткээри шиңгээдип алдынган.

Тываның даг-дүгү арыглаар В. И. Ленин аттыг комбинадында болгаш Кызылдың даараныла фабриказында саратовзуларның продукцияны үрээ кылышкын чокка будуреринин системазын ажыглап турар болгай. Амгы үеде ол будуулгелерде шынарны башкарарының комплекстиг системазын ажыглаарының бирги базынмарын база кылып турар. Ынчангаш чедиишкинниң чажыды — кандыг-бир хайгыышкынныг кампанияны организастаарында эвес, а коллективте кижилер бот-боттарынга негелделиг, завод маркалыың ат-алдары дээш чоргаараалды бадыткап турар таарымчалыг байдалды тургузары болур.

А. КОТОВА,
стандарттар болгаш хемчээр техника талазы-биле күрхайгаарал лабораториязында килдис эргелекчизи.

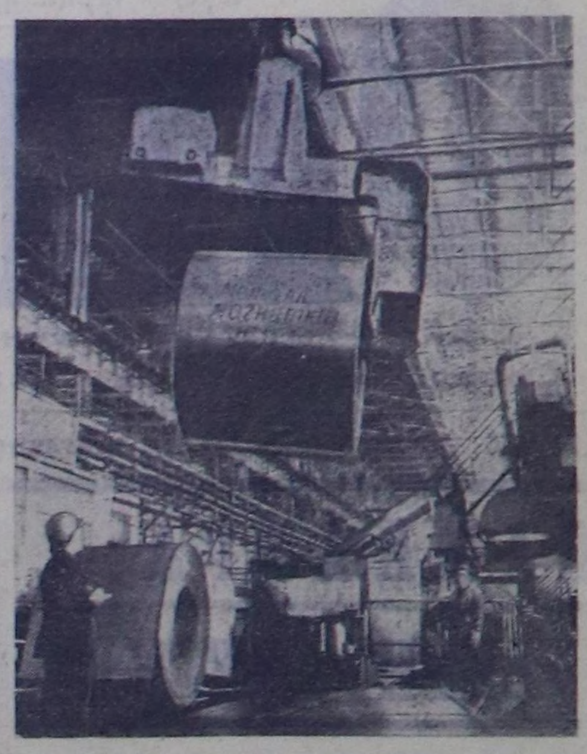

Калбак демир прокадының бешки цегининг өйүнчүвери чыл эгезинден бээр 170 муң тонна ажыг каңны өйдүруп үндүрген.

ЧУРУКТА: цехтиң белен продукциязы.

З. КОТЛЯКОВТУҢ фотозу.

Чылгычының хомудалы

ААЗАП ТУРЗА-ДАА...

Чылгычы. Чаңгыс бо советен-ле ол кандыг кижиил дээрзи тайылбыр чокка-да билдине бээр. Ол ажылга, шынап-ла, белеп-елеп кижи ышдашпас. Анза чүгле эриин эрези таажыр: дүн-хүн-даа, чай, кыш-даа, изиг, соок болгаш хат-шуургандаа ындыг кижилерге дыынмас.

Мээң мергежилимге ынак болган ужурум ол. Чаңгыс-даа мал шыкымас, оларны үргүлчү тодуг-догаа тургузар болгаш шиитиге ажыктыг болдурар дээш кызып турар мен. Ынчалза-даа мээн ол күзелим долу боттанмайн тур.

Бисте челер, машаар, кандыг-даа чоруктуг аъттар бар. Бо талазы-биле республиканга безин алдаржып турдувус. Соолгу үеде тускай эртемниглер болгаш оске-даа удуртукчу ажылдакчылар солушкан, чылгыже кичээнгей кошкаан. Совхозта ам чарышка туржук, аът үзүүргедирде хереглээр херекеел чок: чымчаныаан терге-даа, чипк азыр-даа, чүген, шлея тызылбас. Бо бүгүнү четчелээр, аъттарны чарышка белеткээр болгаш черле чылгы ажылын эжижидер дугайында чугаалаы совхоз директору Борис Иванович Горячев-биле, кол зоотехник Алевтина Петровна Гостюхина-биле болгаш оске-даа харысалгалыг эштер-биле чугаалажып, бижик-даа кыприп турдум. Дуза чедирерин аазап-ла турар, аазап-ла турар. Дуза чедирер эвес, харын херек кырында ук ажылды удуртур, башкарар болгаш арга-сүме кадар ужурлуг улус-тур ийин.

Чылгы мал боду азакчыр, кашнагай-даа болза, ону камнаар эвилээр, камнаар өөгүрер ужурлуг. Онгача-Аксының саразаттатынмаан хей эвес сэвэн арткан чүве. Ону камгалаарыбиле чылгыны кажаалаар айтышкынынга кыжын чылчыдыларга совхозтуң директору биле кол зоотехниги бергеп. Чылгыны, ылангыя боос белерни кажаалап болбас дээрзин 1946 чылдан бээр бо совхозка узук чок чылгычылап келген Соян Дамбый оларга бүзүредип чадап каан, «малды бис харыдаар бис» дээш алдыртпааннар. Түсгай чылгы кажаазы бар эвес, сиген кажаазынга 200 ажыг малды кажаалаан соонда, чоорту он үш бе ара ээлган. А бир аныяк бенин күлүну бектелгеп, боду база өлген.

Ук күлүну бектелген бени коданга экизээрге, совхозтуң кол мал эмчизи Антонина Митрофановна Макаренко, чаяан болуп, аңаа чедип келген болган. Ынчалза-даа бергеден турган малга-даа, хоочун чылгычыга-даа өөрүшкүнү ол бербээн—дуза чедирерин ямлеп турза-ла машиналыг халдып чорупкан. Оон Дамбый мал эмчизи Ховалыг Шопак-оолду чалап келген. Анза чыыган улус дүн дүшкүже бенин-даа, күлүнүүн-даа тылын алыр дээш орадашнаш чадашкан. Дүне таннын хайгаарал хонган...

Мал эмчизи Шопак-оол Ховалыг күлүнү бектелгеп өлген деп меге актыны тургускан. Ук актыны кол мал эмчизи эш Макаренко хүлээп албаан, мал чылгычы Соян Дамбыйның буруузу биле өлген, ортээн оон тыртар деп шиитпирни үндүрген. Элгеске 31 чыл чылгычылаан, он бир уругнуң адазы ам ол бени төлээр ужурга таварышкан. А оок буруузу чүл? Черле шынаныш код мал эмчизиниң ажыдында четчеетер чок эвес. Бо чазын чылгы ханы алыр айтышкынга берген, ийи хонганда боос болгаш күлүнүг белерним ханың албас деп база бир шиитпир үндүрген, а бис ынчан ол ажылды доозуп турган-на болгай бис. Бо болгаш оске-даа чамдык айтырыглар чылгычыларга дуза болбас дээрзи билдингир. Ынчангаш совхозтуң дирекциязының бо талазы-биле кандыг бир хемчегни алыр үези келген.

К. ТУМАТ,
Тока аттыг совхозтуң улуг чылгычызы.

Суггатчылар бригадазы

Ужураажыр кижим хоочун бригадир Седен Кенденович. Оңдар эртен эрте совхоз конторазынга кире дүшкеш, чоруун чогудуп алгаш, ходузунче хирт дээш болду. Ол ам 58 харлыг. Билиг-мергежилиниң хей кезиин чер суггарарынга берип келген. Арыг-шырайы хүнге додуккан, хүүрек тутказы күдер-шыырак ол хоочуубиле оон соолда бир чүгээр чайданы бергенде ужураажыр чугаалаштым. Удуртуп турар бригадазының ажылын демдеглелден-даа көрүп орбас, беш салазазы дег билир кижи болду.

Седен Кенденович Тевеханга дуржулга станциязы турар үеде-ле суггатчылар бригадазының бригадиринге ажылдап келген. Совхозка бээн 30 чыл хирееде бригадирден келген болгаш ол талазыбиле арга-дуржулгазы улуг хоочун болду. Ынчан майның ортан үези сооксумаар хүннер турган чүве...

— Чамдык суггарар черлеривис доң ийин. Ону маңаан сөөлүнде суггарар бис. Бригадавыста он кижи бар бис. Хоочуннар-даа бар-ла, аныяктар-даа бар-ла. Ол чорук харын эки-дир: хоочуннар аныяктарга арга-дуржулгазын дамчыдарда аан. Тарылга шоодуң суггарың доозуптувус. Бора-Чыраада 50 га. Кок-Талда 100 га ажыг чер бо хүннерге чедир суггартынган. Сигеп шөлүн суггарарынче шилчидивис. Ам суггаргынывыс чер 300 га ажыл тур. Бригадам кежигүннери бир демнег, кызымаккай улус—деп, хоочун суггатчы чугаалап олурду.

Ук бригаданың кежигүннери, шынап-ла, чазын, чайында аңаа олурбайн, демнег хөдеанч, турар улус болду. Олар черни хүүрек тудуп, хол-биле суггарар. Ындыг болганда херек черлерге бичии бүга-даа казар, ол-бо черлерге кулакты та чеже катар, делгем шөлдү бир дески кылдыр суггарары ындыг-ла амыр эвес: ыйгыл, дөн-даа черлер таварыжыр болгай. Борта чүгле шыдамык чорук, арга болгаш кызымаккай чорук кегеттинер. Седен Кенденовичиниң бригадазы бергелерге тура дүшпес, ону бир демнег ажыл эртип чаңчыккан. Ындыг мурнакчы суггатчыларга П. Ооржакты, хоочун коммунист Ш. Доктугуну, комсомолчу А. Дугаачыны алан болур. Олар хүн нормазын доктаамал ажыр күүседип, эң кызымаккай ажылдан турар.

Хүнде суггарар норма тараа шөлү 1,3 га, а сиген шөлү 2 га. Чымчак, эки чер болза, хүннүң нормазын чайлыг күүседиптерин хоочун бригадир бадыткан чугаалады. Ук бригаданың кежигүннери шаңналмакталдардан алгыда, айда ортумаа-биле 150—160 рубль чедир ажылдан ап турар...

Бригаданың чедиишкинниг ажылдарынга бригадир кижиниң кирер үлүг-хуузу улуг. Хоочун бригадир Седен Кенденович ол дугайын эки билир. Ак сеткилдиг кыымаккай ажылы-биле хүндүткелди ол чаалап алган.

К. ТҮЛҮШ.
Чөөн-Хемчик район.

БЕДИК ДЕҢНЕЛГЕ ЭРТТИРЕР

Ажылчы чоннар депутаттарының чер-чер Советтеринге сонгуулдалар хүнү — июнь 19 чоокшулаан. Сонгуулдаларга белеткеп ажылдары Моңгүн-Тайга районда калбарган. Сонгулда чоокшулааны-биле холбаштыр районнуң ажыл-ишчилериниң политиктиг болгаш күш-ажылчы идепкейи бедээн.

Районнуң девискээринде сонгулда округтары болгаш участоктары. Советтериң сонгулда комиссиялары бүрүн ажылдап турар. Депутаттарга кандидаттар депшидериниң хуралдары ажылчы чоннарның идепкейлиг киржилгези-биле бедик кодурлүшкүнүг эрткилээн. Районда сонгулдаларга белеткел ажылдарында пинтизи-биле 800 ажыг кижи хаара туттунган. Агитпунктуларның дерилгелери эки. Эки ажылдыг агитпунктуларның бирээзинге Мугур-Аксында № 3 агитпунктуну хамаарыштырып болур. Ону аныяк коммунист Х. Конгар билдилиг удуртуп турар. Ук агитпункт коскү агитацил-биле эки деритгинген. Ында чугулза литература, солун-сеткүүлдер четчелеттингеп. Агитаторлар сонгукчуларынга доктаамал барып, чер-чер Советтериниң сонгуулдаларынга холбаштыр агитацияга ажылын чорудуп турар.

Бо чылын район Советинге сонгудар ужурлуг 40 депутаттың 25-и — ажылчыннар болгаш колхозчулар. «Малчын» колхозтуң № 1 хойжу бригадазының хойжузу М. Биче-оол бо чылын дээре көргүзүглери чедип алган. Ол оон мурнунда кодээ Советтиң депутадынга ийи удаа улаштыр сонгуттурган. Бо чылын база аңаа улуг бүзүредин көргүскен. «Могеп-Бүреп» колхозтуң хойжузу Н. Ооржакты, Күшажылдың Кызыл Тук орденниг эдилекчизи, мурнакчы малчын К. Баавылды, районнуң хамаарышкан салбырының оператору Р. Хомушкуну, садыгчы Д.-Д. Чапзапны болгаш оон-даа өскелерни депутаттарга кандидаттар кылдыр деңнээткен. Бо хүннерде кандидаттар округтарынга барып, сонгукчулар-биле ужуражып турар. Сонгукчулар кандидаттарга чагыгларын берип эгелээн.

Район, кодээ Советтериниң күүскомнары Советтериниң организас-массалыг ажылдарын улам экижидер талазы-биле чүгүлээ хемчеглерни ап турар. Советтериниң сессияларында чугаалажып айтырыгларны, «Депутаттың хүнүн» кажап, канчаар артгыреринин болгаш оон-даа оске чүгүлээ айтырыгларның организастыг планнарын белеткеп кылган. Депутаттарның, доктаамал комиссияларның болгаш депутаттар бөлүктериниң ажыл-чорудулгаазынга эргежок чугулза литератураны чыгчелеп турар. Район, кодээ Советтериниң күүскомнары депутат бурузуунүң, доктаамал комиссияларның болгаш депутаттар бөлүктериниң ажылын улам ынай экижидерибиле амдыгаашган боттуг ажылдарны чорудуп турар.

Советтериниң организас-массалыг ажылдарын улам идепкейжидип, депутаттарга практиктиг дуза чедирер талазы-биле дузалы үстүкү органнар биске көргүзүп турар-даа болза ажылда четчестер ам-даа бар. Ылаңгыя Советтериниң күүскомнарының материалдыг баазазы куду деңнелде. Тодаргайлаарга, кодээ Советтериниң турар бажыңнары бичии, стол, сандай дээш черле ниити хереккелдери эргижирээн, автотранспорт-биле хандырылгазы багай. Ол ышкаш Советтер ажылының шугумунга эргежок чүгүлээ литература бистиң районнуң дом магазинилеринге соолгу үеде шуут келбеттээн. Бо четчестерни чайлазыры-биле чүгүлээ хемчеглерни дарый алыры чугула.

М. ОНДАР,
Моңгүн-Тайга райкүүскомунуң секретары.

АЛГЫ-КЕШТИҢ, ДҮКТҮҢ ШЫНАРЫН ЭКИЖИДЕР

Күш-ажылчы Алдар орденниң үшкү чергезининг эдилекчизи Н. К. Константинов Кызылдың пассажирлер АТБ-зинде нарбюраторщиктел ажылдап турар.

Хей чыл иштинде ажылдап келген дүржүүлгалыг мастер бодунга онаашкан планныг даалгазын доктаамал ажыр күүседип, коллективте өөрүнүң хүндүткелин чаалап ап келген.

Оон ажыгда ол бо чылдың бирги кварталында ийи чаартыкчы саналды киирген.

1976 чылдың социалистиг чарыышының тиилекчизи Н. К. Константинов Октябрьның социалистиг Улуг революциязының 60 чылын төлептиг утхуур дээш бо хүннерде улам шудургу ажылдап турар.

В. АМЫРНЫҢ фотозу.

Алгы-кеш, дүк кодээ ажылагыйның чүгүлээ продуктуларының бирээзи. Ол үнелиг чиг-оттың шынарын бедидер, түрүмете дүжаарын көөдедир дээш дыка хой хемчеглер алдынып турар болгай. Ол ыяшкаш ону хүлээп ап турар белеткелчилеринең харысалгазын улам күштедиреринче кичээнгейни база улгаттырган.

Ынчалза-даа белеткел пунктуларынче колхозтардан, совхоздардан болгаш хууда чондан дужаатының турар алгы-кештен, дүктүң шынары куду болуп эртинмээн.

Бистиң «Алдан-Маадыр» совхозтуң девискээринде чүрттеп турар өлүнүң белеткел черинге 1976 чылда болгаш 1977 чылдың бирги кварталында хуузунда дужаатының алгы-кеш, дүктүң эң-не кудуку сорттарга тавырыжып, чаяк ортектерге алдынгылаан. Ол чүүү коргүзүп турарыл дээрге, алгыны, дүктү ковчуг багай ажаан турар-дыр бис. Ылаңгыя кешти сөөрда кайы-хамаан чок оя-леже кескилеп кааптар, тавырыштыр херии, кургатпаан, дырышкак болгулаар. Оон ыңгыда ол чылдың бирги кварталында ийи чаартыкчы саналды киирген.

1976 чылдың социалистиг чарыышының тиилекчизи Н. К. Константинов Кызылдың пассажирлер АТБ-зинде нарбюраторщиктел ажылдап турар.

Хей чыл иштинде ажылдап келген дүржүүлгалыг мастер бодунга онаашкан планныг даалгазын доктаамал ажыр күүседип, коллективте өөрүнүң хүндүткелин чаалап ап келген.

В. АМЫРНЫҢ фотозу.

КЫРГЫЛДАГА БЕЛЕТКЕЛ

«Сүт-Хөл» совхозтуң Шөк-Шум, Алдыы, Үстүү Ишкиннерде 18 муң ажыг баш өшкүнүүң кыргылдазы доозулган. Совхоз күүрүнеге 10 ажыг тонна өшкү дүгүн дужааган. Сандык Ондарга удуртнан 5 кижилиг херээженнер звеносу өшкү кыргылдазынга эң идепкейлиг киришкен. Хөрлуу Ховалыг, Даяы Ооржак, Татьяна Ооржак болгаш өскелер-даа өшкү кыргылдазынга шалыпкын ажылдап, хей дүктү кыргып, дужаагаан.

Совхозка хей кыргылдазын удавас эгелээр. Кыргылдага белеткелди совхозтуң кол зоотехниги Лайзаа Монгуштуң удуртканы тускай бөлүк чорудуп, тус-тус салбырларда кыргылдэ пунктуларын септеп турар. Дөрт кыргылда пунктуларында электри-биле ажылдаар 62 хачылыг агрегаттар белеткеттинген. Пунктуларда өтөрларны, чурттаар черлерни септээн, лозун, плакаттарны азарынга белеткээн.

О. БОРАШ.
Чөөн-Хемчик район.

УДУРТУЛГАНЫ

ҮЛЕГЕРЛИГ КӨРУМ-ЧУРУМ ДЭЭШ

СЭКП Тыва обкомунуң ийиги пленумуну ажылчы чоннуң коммунистиг кижизидилгезин комплекстиг чорударының талазы-биле тодаргай хемчеглерни айыткан чүгүлээ доктаалды хүлээп алгандан бээр чыл чыган турар. Өвүр районда «Коммунизмче орук» колхозта партия, совет, комсомол органнары болгаш хөй-ниити организациялары пленумнуң шиитпирлерин амыдыралга боттандырар база чамдык кижилериниң арагалаар, ажылдан осказыраар, кем-херек үүлгедир чоруктарынга удур демиселди күштелдирер дээш кандыг ажылдарны кылып чорудун турарыл? Маңаа хамаарышкан чамдык саннар, фактыларны көрээлиер.

Бо чылдың бирги кварталында «Коммунизмче орук» колхозка кем-херек үүлгедишкинин эртекен чылдың олла үезинге деңнээрге алаан кызырылган. Ол канчан чедип алдынганыл? Бир-тээ, ол колхозка чүрттап, үстүнде айтырыгга хамаарышкан ажылдарны хүн бүрү хайгаараал көрүп турбаан болганымда, ол бүтүүү удуртуп чорудуп турган кижилерге сөстен бергеш, чаңгыс чер чурттуларының чугаазындан колхозтулар чамдык түңнелдерни үндүрер боор деп идегедим.

Седип-оол Донгак, колхозта партком секретары:

— Партком колхозта партия эге организацияларының хүн бүрүдеги ажыл-херээн удуртуруунда ажыктыг хөй-ниити организацияларының ажылын удуртуруүче улуг кичээнгейни салып турар. Эрткен айлардă болгулаан партком хуралдарынга кодээ Совет бүүскомулуун, херээженнер чөвүлелиниң, улустуу дружинаның, «Билигг» шиитилелиниң эге организацияларының болгаш клуб чөвүлелиниң кылып келген ажылдарының дугайында дыңнадыгларны ап, чугаалашкан бис. Аңаа шиитиниң болгаш күш-ажылдың сагылга-чурумунуң, арагалаар болгаш кем-херек үүлгедир чоруктарга удур демисел чорударының база чоннуң куулуруг дыштанылгазының дугайында айтырыгларны шынгы чугаалажып, бо талазыбиле ажылдарны дээштир болдурар дээш тодаргай хемчеглерни-даа ажылдан кылдывыс. Партбюроңуң үндүрген шиитпирлерин чер-чердө эге организацияларның канчаар күүседип турарын, өйлеп-өйлеп хынаарын партком кежигүннеринге дааскан. Оон-биле чөгелелиттир дөрт хүдөргеп ажылынга бот-харысалгалының дугайында тус-тус коммунистиниң дыңнадыгларын база ап турар бис. Чоокку үеде эрткилээн хуралдарга мындыг дыңнадыгларны колхоз баштаар черинин даргазы Б. Монгуш, колхозта комсомол комитединиң секретары Ш. Монгуш болгаш өскелерда кылганнар. Ол ышкаш чоң ортузунга масса-политиктиг ажыл, ылаңгыя чер-чер кандидаттар кылдыр деңнээткен. Ол хүннерде кандидаттар округтарынга барып, сонгукчулар-биле ужуражып турар. Сонгукчулар кандидаттарга чагыгларын берип эгелээн.

Район, кодээ Советтериниң күүскомнары Советтериниң организас-массалыг ажылдарын улам экижидер талазы-биле чүгүлээ хемчеглерни ап турар. Советтериниң сессияларында чугаалажып айтырыгларны, «Депутаттың хүнүн» кажап, канчаар артгыреринин болгаш оон-даа оске чүгүлээ айтырыгларның организастыг планнарын белеткеп кылган. Депутаттарның, доктаамал комиссияларның болгаш депутаттар бөлүктериниң ажыл-чорудулгаазынга эргежок чугулза литератураны чыгчелеп турар. Район, кодээ Советтериниң күүскомнары депутат бурузуунүң, доктаамал комиссияларның болгаш депутаттар бөлүктериниң ажылын улам ынай экижидерибиле амдыгаашган боттуг ажылдарны чорудуп турар.

Саидып Шойдак, Солчур кодээ Советиниң күүскомунуң даргазы:

— Ниитиниң корум-чурумун үрээр, арагалаар чоруктарга удур демиселди доктаамал удуртуру-биле кодээ Совет күүскомунуң чанында профилактика чөвүлелин тургускан бис. Ол айда, кварталда чорудар ажылдарны тодаргай айыткан план ёзугаар ажылдап турар. Оон болуктерин фермада, хойжу бригадаларда база тургускулаан.

Профилактика чөвүлелин кандыг ажылдарны кылып чорудун турарыл? Бирээде, моон мурнунда пинтиринг чораан кижилериниң, арагалаар, ниитилелге ажыктыг ажыл кылбас, пинтиниң корум-чурумун үрээр, харын-даа хулиганнаан, кем-херек үүлгединки дег кижилериниң, «берге» кижизидилгелиг элээдилериниң даңзыалын тургускаш, оларның тус-тузу-биле беседаляжып, үр азы доктаамал-даа ажылдарга кийирип турар. Оон аңгыда арагага суидулуг кижилерни эмнедир ажылды чорудуп турар. 1976—77 чылдарда даңзыга киирген 33 арагачының 29-у эмнеткен. Оларның хей кезии ам эттинген, ажылагыйның ишти-бүрү адырларында багай эвес ажылдан турардар. Ынчалза-даа арагачылар-биле демиселде четчестерни база мипшир эпаар: эмнеткен кижилериниң челяки катап арагалап эгелээн болгаш оларның чамдыктары оон соонда база катап эмнеткен. Амгы үеде арагалаар кижилер эвээжээп, арткан ийи-чангыс арагачыларның тус-тузу-биле ажыл чорудун турар бис.

СЭКП Тыва обкомунуң ийиги пленумунуң шиитпирлериниң арага-дары садарын чурумчударынче база кол кичээнгейни салган болгай. Аңаа дайнгаш, эрткен чылдың май айдан эгелеп чаңгыс магазинге арага садарын локтаткан бис. (Оон мурнунда ындыг магазиннер үш черге турган). Ынчангаш арага садарының доктааттынган шактарын шынгыы сагыырын садыгжылардан иегеп, ону үрээн таварылгада күүскомнуң хуралынче келдирткеш, чугаалажып, хемчээн ап турар бис. Профилактика чөвүлелиниң данзыалынга доктаамал ажыл чок ийикке маңгыстачак амыдыралдыг кижилерниң саны моон мурнунда 19 чедип турган. Оларны холга ап, ажылдарга киирип, үргүлчү хайгаараал келгендивистик түңнелинде ам үш-ле кижи арткан. Ол түр, сезонныг ажылдарга сундулуг кижилерни доктаамал ажылдарга ажылдадырын көрүп турар бис.

«Берге» кижизидилгелиг элээдилер-биле ажылдаар тускай комиссияны (даргазы Д. Дыңгылаа) кодээ Совет күүскомунуң чанында тургускан. Ол доктаамал ажылдап турар. Ылаңгыя оон данзыга киргеи элээдилерни күш-ажылдың хоочуннарынга кожуп, дагдыылга ажылын эжижиттеринг өөрүшчүг түңнелдерни берген: оолдарның чүрүмү коскүзүбиле эттингеп.

Сагаан Куулар, эш хуу судунуң даргазы:

— Эш хуузунуң судунга бо чылын беш херекти көрдүвүс. Оларның дөрттүн — райониуң улус судунган маңаа көөрүбиле шилчиттеп, колхозчуларның корум-чурум үрээнинин дугайында херектер болган. Судтуң сөөлгү, беш дугаар хуралынга үрүг-дарыынын өөредилге, кижизидилгезинче кичээнгейни коштаткан ада-иелер дугайында школаның администрациязындан, пазы четчээнчер комиссиязындан кирген хомудалдарны сайгардывыс. Бо хүннерге чедир кылган ажылывыс ол.

Доктаамал ажылы чок, мээңистелчак амыдыралдыг, арагалаар-даа кижилерниң саны эвээш эвес турган-дыр. Эш хуузунуң судунга беш ай дургузунда чүгле беш-ле херек көрдүнген кандаай чоор, ажы-

Соңгулдаларга белеткел

ЧАГЫГЛАР БЕРГЕН

741 дугаар көжүп чоруур механизастаттынган колхозның Тээли суурда участогунуң кызыл-будуңуна № 19 соңгулда округунан Бай-Тайга район Советиниң депутаттың кандидады Владимир Карлович Минеев-биле соңгукчуларын ужуражызгазы болуп эрткен. Депутаттың бүзүреттирген кижизи участоктуң прорабы Х. Төртеп-оол кандидаттың дончу намдарын, ажыл-чорудулгазын чонга сонуургаткан.

В. Минеев 1960 чылда шеригге албанындан халажып келгеш, Бай-Тайганың Тээли суурунуң тудуунга ажылдай берген. Оон бээр элээн каш чылдар эрте бергеш, а Тээли суур Минеевтиң төрүттүнгеш, өзүп келгени Владимир область Юрюзань суурү-биле домей сөңзүрүп келген. Владимир маңза бодунуң салым-чолун Тээли чуртуг тыва кыс Долзан-биле кадып, оң-бүле тудуп, ажылдап, чурттап берген. Амты уеде олар ийи уруглуг, аас-кежиктиг чуртап чоруурлар.

Владимир Карлович бедик мергежилдиг бизанчы болгаш Тээлиде тудугларының хөй кезии тутчурунга киришкен, ажылынга кызымак диртин, кезээде мактадып келген. Бо хүннерде тудуг участогунда бригадир болуп ажылдап турар. Оон удуртуп турар бригадазы бо чылдың бирги кварталында бригадалар аразында чарышка бирги черии алган. Бо бригаданың кежигүнерии шупту аныяк болдар, олар быжыг чурумнуг, эп-найыралдыг.

Ленин орденниң эдилекчизи, сураглыг почтальон Салчак Дуу-Дарый утбай санал бергеш, депутаттың кандидадынга чагыглар берип, Тээля суурнуң Степная кудумчузуунга кудуктан кылырын районнуң күүсекчи комитединге сүмелээрии болгаш арагага хандыкшылдыг, ажыл кылбас мангыстадчак амыдыралдыг кижилер-биле ажылды күштелдирерии чагаан.

Дараазында сос ап чүве чугаалаан, участокта мастер Б. Байдос чамдыкта тудуг материалдарының келбейн баарын хомудап чугаалаан, бо айтырыгны иогуур черлерге тургузарын дилээн.

В. Минеев боду сос ап чүве чугаалаан, ол хире улуг идегелди коргузуп турары дээш өөрүп четтиргении илергейлээн, соңгукчуларның берген чагыгларын күүседирии азалаан. Ол Минеев моон мурнунда Тээли кедээ Советиниң депутады тургаш, хөй-ниитә ажылынга идепкейлиг киржип келгенин участоктуң ажылчыны С. Доржу чугаалаан, төлептиг кандидат дээш бадыгаарынче соңгукчуларны кыйгырган.

М. ХОМУШКУ.

УЧАСТОКТУҢ ХАНА СОЛУНУ

Чер-чер Советтерниң соңгулдалар талазы-биле Кызылдың мурнуу-барыын талазында тургустуунан № 17 соңгулда участогу найысылала улуг участоктарның бирээзи. Анаа 6 соңгулда округу хамаарыр. Дугаары бир болгаш оон ийи транспорт бүдүргелери. № 48 тудуг эргелеп. Садыг министерствозунуң базазы дээш оон-даа өске хөй кижилиг улуг коллективтер бо участоктун девискээринде турар. Участокта 8 партия организациязы бижыглаттынган. Бичаарга оон ажылын башкарарың № 1 АТБ-ниң партия организациязынга даандырган.

Бо хире хөй организацияларны болгаш улуг девискээрни хаара тутқан участоктуң ажылын углап-башкарары чиге-авес, ынчалдажок оон ажылын дөрт харыллар кол партия организациязының бирозу болгаш оон секретары М. Түрбина соңгулда участогунуң ажылынга аназа быжыглаттырган бүгү организацияларның агитаторларын идепкейлиг киирештирип, соңгулдаларга белеткел ажылын тускай тургускан план ёзугаар доктаамал чорудуп турар.

Автобүдүргениң кызыл-будуңуна соңгулда участогу дериң тургускан. Оон девискээрииң схема-чуруун база соңгукчуларның дайзызын көскү черде аскан. СЭКП ТК-ның май (1977 ч.) Пленумунуң материалдарын болгаш Совет Эвиделиниң чаа Конституциязының төлевилелиң база совет демократия дугайында материалдарны агитаторлар ажыглаары-биле тускайлап белеткээн. Солуннар болгаш сеткүүлер ында четчир санныг.

Бо соңгулда участогунга хамаарышкан соңгулда округтарының соңгукчулары Кызыл хоорай Советиниң депутаттарының алды кандидаттары дээш боттарының балыдашкынын маңза бээрлер. № 1 АТБ-ниң хөөмүн болгаш мурнзкчы чоланчылары, Социалистиг Күш-ажылдың Маадыры Ю. Н. Зоя, В. И. Арыумаев, Чуртталга болгаш коммунал ажыл-агый министерствозунуң мурнакчы чоланчызы Н. И. Андрюсенко, ол коллективтиң начальниги В. А. Баранов болгаш оон-даа өскелер бо участоктуң девискээринде соңгулда округтарындан депутатгың кандидаттарынга дештиттыргеннер.

Участоктуң ажылында бир онзагай түүл болза, соңгукчуларга хана солуннарны доктаамал үндүрүп турары болур. Чоокта чаа үндүрген улуг хемчээлдиг бир хана солун байдак материалдарлыг болган хаяы утказыг болган. Соңгулда участогунуң девискээринде турар будүрүлге черлериниң чыл эгезинден бээр кылган ажылдарының түңнелдерин база соңгулдага уткуштур элдиглган хүлээлгелериниң күүсеттиниң турарының дугайында материалдарны ында хөй-биле бижип көргүскеп. № 1 АТБ-де ажылдап турар чоланчы РСФСР-ниң Дээди Советиниң депутады А. И. Галайконуң бижээн материалын маңза келген кижилер улуг соңуургал-биле номчуп турар. Тываның соңгукчуларының чагыгларының күүсеттиниң турарын база Россия Федерациязының депутаттарының түе-түе Доктаамал комиссияларда канчаар ажылдап, кандыг айтырыгларны шиитпирлеп турарын ол тодаргай болган билдингирии-биле бижээн. А. И. Галайко РСФСР-ниң Дээди Советиниң Транспорт болгаш харылзаа талазы-биле доктаамал комиссиязының ажылынга киржип турар. Ук комиссияның ажылың ол соңгукчуларга билдингир кылдыр тодаргай бижээн, совет кижилериң деп эргеэн, күрүнезиниң ажыл-хереэн боттары башкарып турары мээң авээн-бичеедаа бол бо ажыл-чорудулгамдан көстүп турар-дыр деп онзалап шыйган.

Кызылдың № 17 соңгулда участогу соңгулдаларны эрттиреринге бүрүн белеп.

С. МААДЫ.

Найыралдың болгаш акы-дуңмалышкы чоруктуң харылзаалары

ГАВАНА. (СЭТА). Кубаның болгаш Чилиниң Коммунистиг партияларының делегацияларының аразында албан хүүзүнүң чугаалажышкынары ында эгелээн. Делегацияларны Кубаның Компартия ТК-зының Бирги секретары Фидел Кастро болгаш Чилиниң Компартиязының Чингине секретары Луис Корвалан олар баштап турар.

Чили антифашистерниң демисели-биле акы-дуңманың эп-сеткил каттыштырылгазы дээш хуба коммунистерге база республиканың бүгү чонунга өөрүп четтиргенин Л. Корвалан илергейлээн.

Чили коммунистерниң акы-дуңма партиязының делегациязының Гаванага аян-чорук кылып келгенинге Кубаның Коммунистиг партиязының болгаш чазаанның хаңы сеткил хамыкшыныы Ф. Кастро онзалап демделээн.

Чүректиң хамыкшыдан акы-дуңмалышкы ёзунуң байдалынга эртин турар чугаалажышкыннар үезинде кайы-кайызының сонуургап турар айтырыгларының, ылангыа фашистиг диктатурага удур чили патриоттарның маадырлыг демиселибиле, а ол ышкаш ийи партияның аразында кады ажылдажылганы быжыглаары-биле холбашкын айтырыгларның талазы-биле калбак санал-онал солчуушкуну болган.

Фашистиг диктатурага удур чили патриоттарның маадырлыг демисели-биле Кубаның ажылчы чоннарының эп-сеткил каттыштырылгазының митингизин Гаванага «Чили улус фашизмни чылча шавар» деп лозунгун ядаа-биле болуп эрткен.

Чилиниң Компартиязының Чингине секретары Луис Корваланга, чили коммунистерниң делегациязының хежигүннеринге, Кубаның Компартия ТК-зының Бирги секретары, республиканың Күрчөвүлелиниң база Министрлер Чөвүлелиниң Даргазы Фидель Кастрога, өске-даа көскү партия болгаш күрүне ажылдакчыларынга митингиниң киржикчилери диңмиттиг адыш часкаашкыны-биле байыр чедирген.

Кубаның Компартия ТК-зының Политбюро кежигүнү Армандо Харт митингиге чүве чугаалаан. Чили антифашистерниң маадырлыг демисели-биле эп-сеткил каттыштырылгазын ол Кубаның миллион-миллион ажылчы чоннарының өмүнээзинден илергейлээн.

Оон соонда Чилиниң Компартиязының Чингине секретары Л. Корвалан чүве чугаалаан, чили улустуң демиселин детпин турары дээш Кубаның, Совет Эвиделиниң, социалистиг өске-даа чурттарның улустарынга чүректиң хамыкшыдан өөрүп четтирген. Ол эп-сеткил каттыштырылгазы чили антифашистерге күштү немеп турар деп, ол дедглээн.

Хунтаны аңгылаар чоруктуң доктаамал ёзуп турарын, чурттуң чонунуң калбак бөлүктериниң хөделишкиннериниң иленкейжил турарын Л. Корвалан айыткан. Сальвадор Альенденин чазаан дүжүреринге идиг берип турган ындыг кижилериниң хөй-хөёу бөгүн бистин-биле кады туржуп турар деп ол чугаалаан. Фашистиг хунта — ол дээрге өлүм болгаш ужурдужок аджылаашкыннар, хоруглал лагерьлери болгаш хилинектээшкиннер-дир, ол дээрге аш-чут болгаш чеднимес-түрегдел, ажыл чокталыышкыны, чуртту даштыкы монополилларга садары-дыр. Пиночет Компартияны улуткан чок кылырын күзээн, ынчалза-даа ол ону чедип ап шыдаваан деп, Л. Корвалан медеглээн. Партияга күштүг согуушкунну таварышкырган, ынчалзадок ол чурттап база демисежип, солуннарны парлап, хуудустарны үндүрүп, ажылчы чоннуң массаларының хөделишкиннерин организастап турар. Л. Корвалан антифашистерниң демиглг хөделиринииң чугулазын онзалап демделээн, Чилиниң бүгү-ле чөөн үезиниг күштериниң чаңгыс ёвин быжыглаарынче кыйгырган. «Бистиң тиилээривиске бүзүредиг бис» — деп, ол митингиниң киржикчилериниң диңмиттиг адыш часкаашкыныың ядаа-биле медеглээн.

О. КОЛЕСНИКОВ.

АКШ-ТЫҢ ПРЕЗИДЕНТИЗИНИҢ ИЛЕТКЕЛИ

ВАШИНГТОН. (СЭТА). Херек кырында чавырлышкыга удурлаштыр тургускан, Европага айыыл чок чорук болгаш кады ажылдажылга талазы-биле америк комиссия деп адаар комиссиже АКШ-тың президентизи Дж. Картер бодунуң чартык чылда илеткелии чоруткан.

Ол илеткелди чавырлышкынының удурланыкчылары, Белградка болур узуралышкынны конфронтациянның аразызы болдурарын күзеп турар ындыг кижилер кылып тургускаңы оон уткаындан тодаргай болуп турар.

Түңнел акт оон бүгү түүлдерн домей ужур-дузалыг болур принципке тургустунган» деп, илеткелдиң авторлары сос кырында хүлээп корбушаан, херек кырында политиктиг, садыг-экономиктиг болгаш күрүнелер аразынга кады ажылдажылганы хөгжүдениң айтырыгларын ыыттавайн оюп эртип база Түңнел актының кижениң эргелериие хамаарышкан кезээнии кол ужур-утказын кара өжегээр хажыткаш, олче кичээнгии угландырып турар.

ССРЭ-де чүдүлгениң, шажынчы үзел-бодалдарның хостуунуң, а ол ышкаш даштыкы журналистериниң ажыл-чорудулгазының айтырыгларынга чүвениң алыс байдалын илеткелде харжызы-биле хажыдып турар.

Чүвени ыяыг яңзылыг чаңгыс талалай көөр чоруктуң чыллагааны илеткелдиң болууда мынчаар чугаалап турарындан-на илдең: «Түңнел актының түүлдерин күүседиргеге хамаарыштыр санал-оналлары бүгү талалыг солчуру — бистиң хүүда хөделишкиннерибисти бүгүденин салдының чок харагалзаашкынынга таварыштырар апаарэ. Ынчаарга илеткелдиң тургузукчулары Хельсинки дугуржулгаларын күүседиринии болгаш Каттышкан Штаттарның бодунда кижиниң эргелерин сагыырыңың темаларын шуут ыыттавайн эртирээн турар. Оларга оон оруургга Совет Эвиделиниде болгаш социалистиг өске-даа чурттарда кижиниң эргелерии хажыдып турар дээр яңзыдыг меге-хоозун даан бодазашкынларны кылыр оралдажып турар. Түңнел актыда киргеи бүгү принципгерни, оон иштинде кижиниң эргелерии хүндүлээриниң принцивии Совет Эвиделии, социалистиг өске-даа күрүнелер шынгыыны-биле база хажык чогу-биле сагыш турарының фактызын кара өжегээр хөрекке албайн, «ушку безектии» түүлдерии Варшава Керозэзиниң чурттарының ниити күүседии турары ниитизал-биле Түңнел актының эчис сорулгаларын күүседиргидек дыка хожудан келгеи» деп, президент бадыткаан. Ол түүлдерии Каттышкан Штаттарның күүседии турарын «ниитизи-биле тулган эки деп адап болуру» дээр яңзылыг кылдыр оон ынай Дж. Картер медеглээн. АКШ-та политика талазы-биле хоруглаттырган өүс-чүс кижилерии дугайын, бодунуң чуртунда яңзы-бүрү национадлыг болгаш кежиниң оңу яңзы-бүрү миллион-миллион американцар кижиниң кок-кок эргелериидеи болгаш хамыкшың мурнунда күш-ажылы кылыр эргеден кадыткан болуп турар дээрзиниң дугайын, АКШ-тың конституциязында чарлаттынган хөй-хөй хамаагы хосталгадар саазын кырында хоозун түүл болуп артып, кижилерии чажыдыбиле истеп хынаары база оларның чугаа-домаан чажыды-биле дыңнаары хүн бүрүүн практиказы болу берген дээрзиниң дугайын болгаш өске-даа хөй түүлдериий дугайын президент ыыттавайн чажырып турар.

Ынчаарга социалистиг ниитилелге удурланып, америк разведка албаннарының агентилери болгаш дузалакчылары болуп, социалистиг чурттарга сойгалаттырган каш бөрөөк ырбакты илеттеттерии ук илеткелдиң түңнел кезээнде президент бадыткап турар. Ынчалзажок ол чаагай бүзүредиишкиннерге дүүшпес бодалдар АКШ-тың тодаргай бөлүктериндеи херек кырында туруи турар дээрзиниң дугайын илеткелдиң бодунуң утказы коргүзүп турар.

Президент НАТО күрүнелериниң туружунга сыллагласаш. Европага айыыл чок чорук болгаш кады ажылдажылга талазы-биле човулел хуралтаның Австрияның «ниитә рынок»-биле садының чаңгыс талалыг угланышкынының ужурундан 1976 чылда дашткы садының 60 миллиард шиллинг көнүт улуг когаралы тургустунган деп, ол айыткан.

Үлетпүрүүн национализастаттынган секторунга машиналарны болгаш дериглелерии будурүп үндүрүп турар адырларны тургузарының негеддезии АКП бала катап идип үндүрген деп, Ф. Мури онзалап демделээн. Ол чорук, бир талазында, ажыллаар чаа будурүдүге черлерии тургузарынга арганы бээр, а өске талазында, ол үргүлүү доктаамал ёзуп турар садыг когаралыга удур дээлгиг хемчег болур.

КОММУНИСТЕРНИҢ ТУРУЖУ

ВЕНА. (СЭТА). Чазактың экономиктиг политикалын шүгүмчүлээн медеглелди анаа Австрияның Коммунистиг партиязының даргазы Ф. Мури кылган. Сан министерствозунуң үндүрүглөрии үлгаттырар дугайында планынга хамаарыштыр чүве чугаалаан, ол чорук күш-ажылчы үлустуң эрге-ажыктарынга таарыштыр социал айтырыгларны шиитпирлээриниге удур бооп турар деп, Ф. Мури айыткаи. Экономиктиг байдалды экижиериниң талазы-биле хемчегдерни ажылчы чоннарның күзели-биле боттандырып чорударын АКП шиитпирлии-биле бүрүү шаап турар деп, Ф. Мури медеглээн.

Сан-хөө талазы-биле шын эвес планнаашкынның болгаш Австрияның «ниитә рынок»-биле садының чаңгыс талалыг угланышкынының ужурундан 1976 чылда дашткы садының 60 миллиард шиллинг көнүт улуг когаралы тургустунган деп, ол айыткан.

Үлетпүрүүн национализастаттынган секторунга машиналарны болгаш дериглелерии будурүп үндүрүп турар адырларны тургузарының негеддезии АКП база катап идип үндүрген деп, Ф. Мури онзалап демделээн. Ол чорук, бир талазында, ажыллаар чаа будурүдүге черлерии тургузарынга арганы бээр, а өске талазында, ол үргүлүү доктаамал ёзуп турар садыг когаралыга удур дээлгиг хемчег болур.

Чехословакияда совет литератураның нептерели чыл бүрүде өзуп турар. Сөөлгү үеи он чылдың дургузунда ол чуртка орус литератураның классиктериниң болгаш амгы үениң совет чогаалчыларының алды муң ажыг аттыг номнарын парлап үндүрген. Оларның ниити тиражы 80 миллион экземпляр ашкан.

ЧУРУКТА: Праганың «Советном» деп магазининде.

ЧТК-СЭТА- ның фотозу.

КОНСТИТУЦИЯ БОЛГАШ ХЕРЕК КЫРЫНДА БАЙДАЛ

РИМ. (СЭТА-ның корреспондентизи). «Республика бүгү хамдатыларның ажылдаар эргезии хүлээп көөр болгаш ол эргени боттуг болдуруп турар байдалдарга идиг бээр» — деп, Италия Республиканың конституциязында бижээн. Ынчалза-даа парлалганың демделеп турары-биле алырга, 1947 чылда хүлээп алдынган ол конституцияның дешилгелиг хөй түүлдерии амыдыралга боттандырып чорударындан ам-даа ырак.

Албанның кудулаткан санмедээлерии ёзугаар безин алырга, чуртта ажыл чөктарның саны бүдүн чартык миллион кижи чоокшулап турар. Чүгле түр ажыдыг, бажыңында ажылдап турар азы ап-не эвээш телевир дээш ус-тывыш мастерскаяларында ажылдап турар хөй миллион кижилерии, а ол ышкаш амыдыралының иштинде бодунуң баштайгы ажылдаар черии чедишкиин чоокка дилеп чоруур чүс-чүс мун аныяк кижилерии, дипломун алгаш ажыл чөктарның санынга кирер студентилерии конституцияның ол түүлү дорамчылап турар ышкаш кылдыр амга чедир сагындырар деп, «Джорни» журнал онзалап демделээн.

«Республика ие-чаштың чаш уругларны болгаш аныяктарны камгалаар, эргежок чүгүлә албан черлериие дузалаар» деп, конституцияда бижээн. Ынчалзамыже Италияда уруглар ёслилери, садтары, өөренир класстар, уруглар шөлдери улам-на хөйү-биле чедишпес апарган. Бо бүгү конституция ёзугаар эр кижилер-биле ыяап-ла деп эргелиг болур ужурлуг хереэзеннериниң байдалынга илереттингени билдингир. Ынчалза-даа херек кырында деп эргеге чедир амдаа ырак. Ол чорук ие-чаштың херек кырында гамгалаарынын чүгле чогундан авес, харыңдаа ажылга-даа, ажыл төлевиринии дугайында айтырыгдаа хереэзеннерни ылгай көөр чорукка таварөгүп турар. Оларның «эр улустан артык эргези» чүгле чаңгыс — ажылдан чүнүп-даа мурнунда үндүртүрү болур.

«Деп эргеэ» дугайында, чиээ, политиктиг үзел-бодалдарыдан хамаан чөкка бүгү хамаатылларның деп эргезинии дугайында хөй түүлдер конституцияда бар. Ынчалза-даа башкарыкчы бүрүкүзэ аңгының бодунуң үзел-бодалын болгаш ёзу-чурумуи албадаарынга ол чорук шаптыктавайн турар. «Политика талазы-биле ынаныш чөк ажылчыннарга» документилер тургузуп турганы-биле хөрээштүр ФИАТ-тың болгаш өске-даа улуг компаниларның заводтарынга чөокта чаа кыптыгын үнген бак болуушкынарны сагындырып каарга-ла четчир.

«Зуропео» дээр недела сынында үнер солуннуң сан-медээлери-биле алырга, амгы үеде Италияда 600 ажыг хуу истелге агентилелдери бар. Олар муң-муң итальяннарга картотекаларны тургузуп алган.

Истеп сүрүүшкүнүү күрүнеиин хөй санныг албан-хаакчыларынга хамаарыштыр база чорудуп турар. Чижээ, элээн каш чыл бурунгаар иштики херектер министерствозунуң эгелекчи саналы-биле чорудуп турганы суд ажылдакчыларының телефон-биле чугаалажышкыннарын чажыды-биле ыяпнап турган бүжар бак болуушкунну чажырыпкан.

Л. АЛЕКСАНДРОВА.

УЛАМ КҮШТЕЛДИРЕР

лының кошкаапы ындыг бе деп айтырыг тургустуун кээр чадавас. Тайылбырлаайн: эш хуузунуң судунга чүгле ажылчын коллективтерден, албан организациялардан «база тустуг хамаатылардан киргеп хомудалдарны, билдиринишкинерни болгаш улус судундан шидүүтиккеп керектерни сайгарар. Биске ынчалдыр киргеп керектерни, хомудалдарны дөгеренип көргенивис ол.

Үстүнде санап, тайылбырлап бижээним ажылдарның түңнелиниде «Коммунизмче орук» колхозта кем-керек үүлгедир чоруктарның саны эрткен чылдаасындан ынчаар эвээжээни ол. Чүү дээр боор, амыдыралдың хөлегелиг талаларын аяттырбас дээш демисежип турар кижилерниң чедишкини-дир. Кем-керек үүлгедир чоруктуң шуут болдурбазының аргазы бар-дыр деп түңнелди моон үндүрүп болур ышкажыл. Бир эвес...

Бир эвес чон ортузунга кижизидилге ажылын дээштиг чорударының эптиг аргазы — улустуң чурттап турар черииң аайы-биле агитквартиралар дамчыштыр ажыл дээрзин колхозта хереэзеннер чөвүлели эки билип, ол чаагай хөректи «диргизип» эгелээн чүве болза. Бо материалдың фактыларын чыып чораан үемде чөвүлелдиң даргазы Елизавета Дацы-Белекке ужурашпайн барган мен. Кызылче өөревиин чоруткан болган. Ынчангаш Арыг-Бажы (Солчур) суурнуң чамдык агитквартираларынга бодум кирип, колхозчулар-биле чугаалажырымга байдал өөрүүр эвес болду.

Суурнуң үш микрорайонга чаргаш, 12 агитквартираны тургускан. Агитквартира бүрүзүн коммунист эштерге даргалаткаш, депутаттарны, пропагандистерни быжыглаан. Ынчалза-даа мурнуку чылдарга бодаарга, агитквартираларның ажылы дыка сулараан: кыпкы үеде политөоредилге доктаамал эвес чоруп, харыңдаа чамдык агитквартираларга кичээлдер шуут эртпейн тургулаан, бот-тывынгыр уран үүлү көрүлделерии, лекции, бесседаларны, ужуражылга, дыштанылга кежээлерии организастаастаан. Агитквартирлар аразында чарыш бар-даа болза, оон түңнелии мынчага чедир айлап-даа, кварталдап-даа үндүрбээн. Оларның шимелде-дерилгезинче даргалары-даа, депутаттары-даа, хереэзеннер чөвүлели, оон бөлүктери-даа кичээнгей салбастаан. Чөвүлелдии хуралын ай санында эрттирер турбуже, мынчага чедир ийиде катап хурал болган. Суур чаагайкыдылгазының айтырыы база уттундурган.

Бо дүвүренчиг байдалдың дугайын библиотекарь Ч. Чысым-биле чугаалажып олурувуста:

— Суурнуң агитквартирлары шуптузу бүгай ажылдыг дээр болза шыа эвес. Оларның аразында чон ортузунга чамдык ажылдарны кылып чорудуп турарлары база бар — деп, ол үзе кирди.— Ылангыя № 2, № 11 агитквартираларның (даргалары Г. Ооржак, Н. Ховалыг) ажылы өскелерден дээре. Кижилериниң чурттап турар черииң аайы-биле кижизидилге, масса-политиктиг бүгү ажылдарны оода оларның деңнелинге организастап чорудуп турар чүве болза, акша-шалын, пенсия, дузаламчы алыр хүннерде арагалаар кижилериниң саны-даа эвээжээр ыйнаан. Оон ацгыда улусчу дружина доктаамал ажылдап, дежурныйлаашкынынарны үргүлүү кылып турар болза, азырык кижилериниң кем-керек үүлгедиптер таварыгаларын болдурбайн-даа барып болур болгай.

Ол шын. Сөөлгү үеде эки туранның улусчу дружиназының ажылы кошкаан, дружиниктер дежурныйлаашкынче шуут үүместээн. Дружина штабының пачальниги Ш. Монгуш бо ажылдың үүгээр чорун турарын шынзыдыксаза-даа, фактылар аңаа дүүшпес бөлдү: дежурныйлаан дружиниктериң демделеп кылыр дептеринде бо чылын чаңгыс-ла демделеп кылдыыган — февраль 17-де. Дептериң артканарынары арыг.

— Дружиниктерии чүгле байырлал хүнниринде көрүп болур — деп, башкы С. Куулар чугаалаан чүве. Ындыг состерии өске-даа кижилерден дыңнадым.

Улусчу дружинаның ажылын экижилер дээш күженишкиннер чүгле хуралдарга — парткомнуң, көдээ Совет күүскомунуң, колхоз баштаар черииң — чугаалажыры-биле кызыгаарлаттынын турар. Чугаа көвүдээргe, херек бүтпестээр болгай, даргалар, хуралдарны эвээжеткеш, тодаргай хемчегер алыр уе келбээн бе?!

Коммунистиг кижизидилге ажылының, ниитиниң корумчурумуи үрээр, кем-керек үүлгедир чоруктарга удур демисеидиң база бир дээштиг хевири — арге-хоойлу айтырыгларын чон ортузунга пропагандалаар болгаш тайылбырлаар ажыл «Коммунизмче орук» колхозта кончуг кошкак тургустунган: чыл эгезинден тура райнүүскомнуң пштики херектер кылдыныңң уруглар өөредилиниң инспекторуу Г. Кызылдаа Солчур ортумак школазынга эрге-хоойлу темазынга үш лекцииы номчаан.

— Оон ыңай бо темага лекция номчаанының чаңгыс-даа үүтөвкээзы биске кирбээн — деп, «Билиг» ниитилелиниң район организациязының харысалгалыг секретары Б. Салчак чугаалады.

Районнуң милиция, суд, прокуратура ажылдакчылары, колхозта «Билиг» ниитилелиниң эге организациязының лекторлары кижизидилге ажылының бо чугула хевиринче чүге кичээнгей салбайн турарыл? «Билиг» ниитилелиции район организациязының (даргазы В. Очур-оол) бо ажылды экижидер дээш алган хемчеглери кайыл? Азы эрге-хоойлу пропагандазының ийиги чергелиг айтырыы кылдыр көрүп турар бе? Көрүнер даан: харыылаар үүгүрлуг айтырыглар-ла хөй-дүр.

Ам үстүнде бижиттингеи түүлден чамдык түңнелдерни үндүрүп көрээлинер. Солчур суурга бо чылын кем-керек үүлгедиишкиии шуут болбайн барып болур турган: бир эвес кижизидилге, масса-политиктиг база культура-массалыг ажылдарны чоңнуң чурттап турар черииң аайы-биле чогуур деңнелге тургускан болза; улусчу дружина ажылын экижиткеш, дежурныйлаашкынынарны үргүлүү чорудуп турган болза; чон ортузунга эрге-хоойлу айтырыгларын пропагандалаарың экижиткен болза. Колхозта партия комитеди, көдээ Совет күүскому база колхоз баштаар черии хөй-ниити организацияларының ажылынга удыртулганы улам күштеллирер болза, үстүнде ажылдарны экижидип, чогуур негелдеге дүүштүр тургузуп ап болурунуң аргазы бар-дыр.

Удыртулганы күштеллирер, ажылдарны тодаргай чорудар. Ынчан СЭКП Тыва обкомунуң ийиги пленумунуң шиитпирлерии амыдыралга додузу-биле боттандырып болур бис. **М. ХЕНЧЕ-КАРА.**

(«Шынныы» тускай корр.). Кызыл — Хандагайты — Солчур.

ПОЛИТКҮҮСКОМНУҢ ХУРАЛЫ

БУХАРЕСТ. (СЭТА). Румыниянның Коммунистиг партиязының ТК-ның Политиктиг Күүскомунуң эзлеглиг хуралы аңаа РКП-ниң Чингине секретары Н. Чаушескунуң даргалааны-биле болган.

1977 чылдың январь 5-те чоруткан чурттакчы чоннуң болгаш чурттагга фондузунуң чизезиниң баштайгы түңнелдериниң дугайында илеткелди Политиктүүском чугаалажып керген. Ол түңнелдер 1966 чылда болган чизениң соонда эрткен 11 чылдың дүргузунда партияның удуртулгазы-биле румын улустуң чедип алган улут чедишкиннериниң дугайын херечилээн.

Чижээлээрге, Румыниянның чурттакчы чону ол үениң дургузунда 2,5 млн. кижиге көвүдээн болгаш бо чылдың январь 5-те 21559416 кижи болганын чизе көргүскен.

Ниитилелдиң удуртукчу күжү болур ажылчын ажгының саны көвүдээн, оон профессионал-техниктиг база ниити эртем талазы-биле деңнели бедээн.

Хуралдың киржикчилери чурттуң энергетика системазының хогжүдеэнниң программазының күүселдезиниң канчаар чоруп турарының дугайында илеткелди дыңнаанар, партия болгаш күрүне ажыл-чорудулгазының элээн каш айтырыгларын чугаалажып көргеннер.

КУЛЬТУРАНЫҢ БОЛГАШ ДЫШТАНЫЛГАНЫҢ ТӨВҮ

Совет кижилериниң амыдыралының материалдыг болгаш культурлуг деңгелиниң бедидери чүтүлә соруглаларның бирээзи. СЭКП-ниң XXV съездизи бо айтырыгже база онзагай кичээнгей салган. Ону чогумчалыг шинчилээринге культура албан черлери улуг рольду ойнаар. Хову-Аксының Культура ордузу маңаа хамаарыштыр эвээш эвес ажылдарны кылып чорудуп келген. Бистиң республикада ийи улуг ордуның бирээзи — «Металлург» ажыттынгандан бээр дөрт чыл болуп. Бо үениң иштинде орду чоңнуң культурлуг дыштанылгазын организастарымга, черле ынчаш эстетиктиг кижизидилгезинге хамаарыштыр эвээш эвес ажылдарны кылып келген болгаш кылып турар.

Ордуда уран чүүлдүң 12 бөлгүмү доктаамал ажылдап, 300 ажыг улуг, биче кижилерни хаара туткан. Оларның иштинде ургларның дөрт бөлгүмү бар. Ол ышкаш ийиө болгаш «Бойдустуң хайыразы» деп клубтарны ордуның ажылдакчылары боттарының инициативазы-биле эрттирип турар. Улуг улустуң дөрт уран чүүл бөлгүмү, «Херел» болгаш «Эдельвейс» деп ийи ыры-инструменталдыг ансамбльдер доктаамал ажылдап келген.

Кандыг-даа ажылды кылырда планнап алыр болгай. А мында бөлгүмнер бүрүү чыл, квартал болгаш ай планнарыбиле ажылдап турар. Планны тургузарда орду (директору Ленинградтың профэвилелдериниң дээди школазының доозукчузу В. В. Кузнецов) комбинаттың профавилел, комсомол комитеттери, школа болгаш административтиг организар-биле комплекстиг кылып турар. Чүге дээрге кижизидилге ажылдарын иштиг күш-биле комплекстиг чорудары чедимчелиг.

Эрткен чылын «Металлург» орду хөй-иштиг организацияларыбыле кады 216 ажыл-бүрү хемчеглерни 50 муң кижиге эртиргеп. Маңаа тематиктиг кежээлер, күш-ажылдың мурнакчылары болгаш хоочуннары, Ада-чурттуң Улуг дайынының киржикчилери-биле ужуражылгалар хөй болган. Аныяк-ажылчыннарны коммунистиг мөзү-шинарга кижизидиргеже бо бүгү тарымчалыг боюн турар. Күш-ажылдың хоочуннары, мурнакчылары боттарының арга-дуржулгазын аныяк ажылчыннарга дамчыдып бээри хүндүлүг херек. Культура ордузунга арга-дуржулга солчуруунуң база кайы-бир кижиге тураскаатказ кежээлерни (портрет кежээлерни) эрттирери чаңчыл болган.

Ыңдыг кежээлерни ажыл-бүрү адырларның түскай эртемниглери-биле клуб чөвүлелиниң кежигүшнери эрттирип туралы дээштиг болгаш улуг үжүр-дүзалыг. Чижээлээрге, Тыва АССР-ниң Дээди Совединиң Президиумунуң Хүндүлел бижин-биле шаңнаткан, Москвага Тиңделге Тугунуң чаныңга турукка тырттырар эргени чедип алган, комбинаттың гидрометаллургия цехиниң аныяк ажылчыны Владимир Мастюгин болган коммунистиг күш-ажылдың шадыпчызы, Күш-ажылдың Кызыл Тук орденниг ийи дакыыр эдилекчизи, даг пегинин проходчиги Алексей Тимофеевич Щадрин дугайында портрет кежээлери солуп эрткен. Кижилерниң хей-аъдыш көдүреря, сорук киржикчилерниң бедидери культура албан черлериниң ажыл-чорудулгазының база бир кол соруглазы. Ынчангаш ордуда организастаан аныяк ажылчыннының клубунуң ажылы бо бүгүлеге идиглиг боюн турар. Бо ажылды чорударда комсомол комитеди (секретары В. Кузьмин), профавилел комитеди (даргазы В. Осокин) болгаш клуб чөвүлели холбаалыг.

Чаа төрүттүнген бичии чаштың болгаш өгленген аныяктарның документтилерин тыысырынга тураскаатказ оон ажылы база дээштиг. Шак мындыг хемчеглер үезинде хөй чоп чыглыш кээп, чаа, чараш ёзулалдарны соңуургал-биле коор, сагыш-сеткили хайыгар.

Ниити ырлың (удуртукчузу В. Царёв), танцының (удуртукчузу Г. Калинин) бөлгүмнери доктаамал ажылдап, уран мергежилгилерни иле-редиргеже, чоңнуң эстетиктиг кижизидилгезинге эки салдарны чедирип турар. Ниити ырлының, танцының, ыры-инструменталдыг ансамбльдери ордунуң концерт программазың тургузуп, эрткен чылын Таңды районнуң ажыл-агыйларынга, комбинаттың цехтеринге ыяк-бүрү 30 концертти барааттаткан.

Оон тодаргай хереченаи эрткен чылгы республика фестивальыңга бараалгаттынган эки концерт номерлерге болуп. Ол ышкаш комсомолчу ырларның республика конкурузунга «Эдельвейс» ансамбль шаңналдыг черни эзлээнин билир бис.

«Херел» ансамбльди комбинаттың ажылчыны коммунист Александр Ондар эки тура-биле удуртуп турар. Ында суурда бот-тывыгыр уран чүүлдүң иленкейлиг киржикчилери хаара туттуунган.

Ордуның ажылдакчылары бүгү-ле бар бөлгүмнериниң организакчылары болгаш киржикчилери. Боттарының политиктиг-биле неделяның вторник санында политинформацияны дыңнап турарлар. Көскү агитация ында эки. СЭКП-ниң XXV съездизиниң шиитпирлерин, комбинаттың ажыл-ижин, культура амыдыралын, социалистиг хүлээлгелерин, күш-культураның чедиишкиннерин оон тодазы-биле көрүп бодур.

Ургларның уран чүүл бөлгүмүнден ангыда, ында авиамоделдиг, радионуң техниктиг болгумнеринде техникага хандыкшыладыглар хаара туттуунган. Бо бөлгүмнерни база-лаъки тура-биле профессионал болгаш бот-тывыгыр инициативтиг хөй-иштиглер удуртканы.

Кандыг-даа культура албан черни культура-массалыг ажылдың саның көвүдеди-биле эвес, а оон шынарлыг болуп, анаа кээп турар улуг, бичее кижилериниң кижизидилгезинче, оларның билиин бодидеривче кол соруглагы салыр. «Металлургтун» бо талазы-бидә ажылы эки деп СЭКП обкомунуң организастыг болгаш идеологтуг ажылдар талазы-биле методиктиг чөвүлелинге чоокта чаа демдегләп.

Культура ордузунуң кылып чорудар ажылдары тодаргай, кылыр хемчеглериниң планын чаа беш чылдың, чоңнуң ажыл-агыйының негелдеринге дүүштүргеп. Ажыл-чорудулганың планын комбинаттың удуртулгазы-болгаш хөй-иштиг организацияларыбыле дугуржулгалыг кылып турар. Ордуда ажылдап турар болгүмнериниң удуртукчулары, киржикчилери тодаргай планлыг. Чорудар ажылдарның чарлалдары тода, көскү черлерде астыгылаан болгаш ону радио белдирип дамчыдып турар. Клуб чөвүлелиниң кежигүшнери боттарының хүлээлгеп ажылдарынга иденкейлиг, чоңга ээлдексээлең, тывыгыр. Болуп эрткен хемчеглериниң сайгарылгазын клуб чөвүлелиниң дораан кылып, чедиишкиннерин демдеглеп, четпестерни чайладырынга дүрген хемчеглерни ап турар.

Ордуның чоруткан ажылдарының түңнелдерни профавилел комитединиң хуралынга ай санында дыңнап, сайгарып, келир айда чорудар ажылдарның тодаргай дугуржулгазын кылыр. «Металлургтун» ажыл-чорудулгазында шак мындыг чүгүлә чүүлдерни онзалап демдеглеп болур.

Улуг Октябрьның 60 чылын төлептиг уткуур дээш «Металлург» культура ордузунуң коллектини моон соңгаар-даа улам күжениишкинниг ажылдаар.

Б. КЕНЕШ.

ЧУРУКТА: ордуның ганцы болгумунуң киржикчилери. А. ЗАЙЦЕВТИҢ фотозу.

ТЕЛЕВИДЕНИЕ

ИЮНЬ 11-ДЕ
МОСКВАДАН

10.00—Медээлер.
10.10—Эртенги гимнастика.
10.30—«Чадыларның чогаадылгазы».
11.00—«Ада-иелер, силерге!»
11.30—Эртенги музыкалыг программа.
11.50—«Хөй санныг эки бараанчар дээш».
12.20—Омскиниң күргенин орус улустуң шиитпирлыының концерти.
12.50—13.00—Чапсар.
13.00—«Москвичка». Телеклуб.
14.15—Документалдыг фильмнер программазы.
14.50—«ССРЭ-ниң Чурукчулар эвилелиниң V съездизиңге уткуштур».
15.25—Уругларга фильм. «Халдашкынды Ивана». Уран-чечен фильм.
16.30—«Кадыкпылга». Эртем-нептередилгелиг программа. Эмчи Ю. А. Белянчикова чорудар.
17.00—«Музыкалыг абонемент». М. Мусоргский—«Олүмүн ырлары болгаш танцылары». ССРЭ-ниң улустуң артизи И. Богачева ырлаар. ССРЭ-ниң улустуң артизи И. Петров дамчыдылганы чорудар.
17.30—«Дем каттыштырылгазы». Тележурнал. Политиктиг хайгаракчы А. Каверанев чорудар.
18.00—«Сылдысчыгаш». Уругларга киноальманах.
18.45—«Болган-даа дег, болбаан-даа дег». Профессор С. П. Капица чорудар.
19.45—Медээлер.
19.55—20.05—Чапсар.
20.05—«Ужуралдарлыг фильмниң экраны». «Буураашкын». Уран-чечен фильм. 1-ги, 2-ги сериялары.
23.00—23.30—«Ye». Информастыг программа.

АГААР

Бөгүн республикага болгаш Кызылга көжүп турар булуттаар, чамдык черлерге кезек-кезек чаъс чаар. Сонгу-барыын чүк угланышкынның хаттыг дүргени секундада 5—12 метр чедер. Агаарның температуразы мурнуу-барыын районнарга 20—25, өскелеринге 16—20, Кызылга 23—25 градус чылыг болур.

Редактор В. С. ШАРАВИЙ.

КИНО

ИЮНЬ 11-ДЕ

«НАЙЫРАЛ»: «Ойнаашкың» 13.30, «Фердинанд Люстуң амыдыралы болгаш өлүмү» (3, 4 сериязы) 10.50, 15.20, 18.00, 20.40 шактарда.

«ПИОНЕР»: «Солти» 9.40, 11.30, 13.20, 15.20, «Фердинанд Люстуң амыдыралы болгаш өлүмү» (2 сериялыг) 17.20, 20.15 шактарда.

«ВОСТОК»: «Балконда улу болгаш чадаг-терге база уруглар дугайында» 13.30, «Катарина Блюмнуң бужартаттырган ат-алдары» 15.00, 16.50, 18.40, 20.30 шактарда.

«КАА-ХЕМ»: «Аъттыг бажы чок кижи» 15.00, 17.00, «Ынакшаанныр дугайында романс» (2 сериялыг) 20.00 шактарда.

ЧАЙГЫ КИНОТЕАТРГА: «Алло, такси» 16.50, 18.40, 20.30 шактарда.

КОНКУРСКА КИРЖИҢЕР

Улуг Октябрьның 60 чыл оюнга турасказатказ аныяк ажылчын дугайында эң эки литературлуг очерк дээш конкурсту облпрофчөвүлелдиң президиуму, ВЛКСМ Тыва обкомунуң бюрозу, Чогаалчылар эвилелиниң секретариады, Тыва АССР-ниң Журналистер эвилелиниң секретариады чарлап тур.

Конкурстуң кол сорулгазы болза, аныяктарның коммунистиг кижизидилгезин моон соңгаар-даа улам экижидери, бистиң аныяк амгы кижилеривистиң чаагай ажыл-херектерин чезек сөстүң күжү-биле ажыдып көргүзери, эң эки очерктерни тургузарынче чогаалчыларны, журналистерни, эгелеп чоруур авторларны хаара тудары.

Конкурсче чоруткан очерк бүрүү күш-ажылчы аныяк кижиниң иштики сагыш-сеткилин, хөй-иштиг ажыл-чорудулгазын, бедик моральдыг мөзү-шинарын, күш-ажылга сарыылдыг хамаарылгазын уран-чечен-биле тодаргай көргүскен турар ужурлуг. Очерктерге совет патриотизмни болгаш интернационализмни, ажылчын ангыын революстуң болгаш күш-ажылчы чаңчылдарын, оларның ажылагыйга, күрүне болгаш культура тургузуушкунунга ужурдузазын көргүзери орайдажыр. Ол ышкаш Коммунистиг партиянын курлавыры болган шиинчы дузалакчызы ВЛКСМ-ниң ролюн очеркке көргүзер.

Очерктерге совет амыдыралдың янзы-бүрү талаларын, күш-ажылды, ажылчын профессиянын романтиказын, кижиниң күш-ажылының ондуг-чаагайын чуруп көргүзериң орайдажыр, бижиттингеп чогаал коммунистиг мировоззрениин, ажылчынның чоргаалыш, Төрээн чуртка ынакшылды көргүскен кижизидикчи утка-шынарлыг болур.

Чогаалдарның авторлары Улуг Октябрьның 60 чыл оюн уткуп тура, оңгу беш чылдың ийиги чылын болган бүдүн бешки чылдың планның опаалдаларының күүселдезиниң дугайында СЭКП ТК-ге Ленинчи комсомолдуң рапорт бээр эргеш дээш комсомолчуларның, аныяктарның социалистиг чарышка киржилгезин шынныг болгаш тода көргүзеринче кичээнгейни салыр.

Оңгу беш чылдың баштайгы чылында тиилекчилер болуп, Кремльге чурукка тырттырар эргени чедип алган мурнакчы аныяктарның литературлуг портреттеринче кол кичээнгейни конкурстуң киржикчилеря угландырар ужурлуг.

Конкурска очерктерни тыва болгаш орус дылдарга бижип болур. 1977 чылдың январьдан декабрьга чедир парлаттынып үнген-даа чогаалды белеткеп киирип болур.

Чогаалдарның одуруглар аразын 2 интервал ырак кылдыр бижик кагар машинага 2 экземплярга кагар, автор адын салыр, адрезин, ажылдан турар черин, ажылын айтыр. 1977 чылдың январь 1-ден эгелеп парлалгага үнген чогаалдарны-даа конкурска киирип тирип болур.

Эң эки очерк дээш акша шаңналын үштү тыпсыр:

Бирги шаңнал (таңгыс)—70 рубль.

Ийиги шаңнал (ийи)—50 рубль.

Үшкү шаңнал (үш)—30 рубль.

Ийи мактал шаңналдар—20 рубль.

Шаңнал алган авторларга обком ВЛКСМ-ниң хүндүлел бижиктерин тыпсыр.

Спорт

Бай-Тайгадан спортчу медээлер

● **Турнечи слёт.** Сукпак-Бажының Хая-Баарыңга Бай-Тайга районнуң башкыларының турнечи слёду болган. Ийи хүн үргүлчүлээн маргылдааның түнелинде Шүй ортумак школазының командазы бирги, Шүйнүң кадыкшылга школазының толээлери ийиги черни алганнар.

Янзы-бүрү спортчу маргылдааларны база организастаан. Волейболга Кара-Хөл ортумак школазының башкылары кымга даа уттурбаан. Шыдыраа ойнаарынга Тээлиниң № 1 сес чыл школазының спортчулары шылгараан.

Үжен ийи могенни хүрештиргеп, анаа Кызыл-Даг ортумак школазының толээзи С. Кочаа шүүлгеп, Бай-Тал ортумак школазының башкызы К. Азыгбай үжүүрлешкен.

Ырлаарының, танцылаарының, уран чомчулганың конкурстарын база арттырган.

С. САЛЧАК.

● **ВОЛЕЙБОЛ.** Тээли суурнуң бирги черн дээш маргылдаага эр улустуң 4, херээженнериниң 5 командазы кирипкеен. Спортчу демисел ийи хүн уламчылап келген; оон түнелинде эр улустан «Тээли» совхозтуң, херээженнерден районнуң харылзаа белдирининң командалары бирги черлерни эзлээн. Олар районнуң бирги черн дээш маргылдаага кирижир.

М. ХОМУШКУ.

Спорт

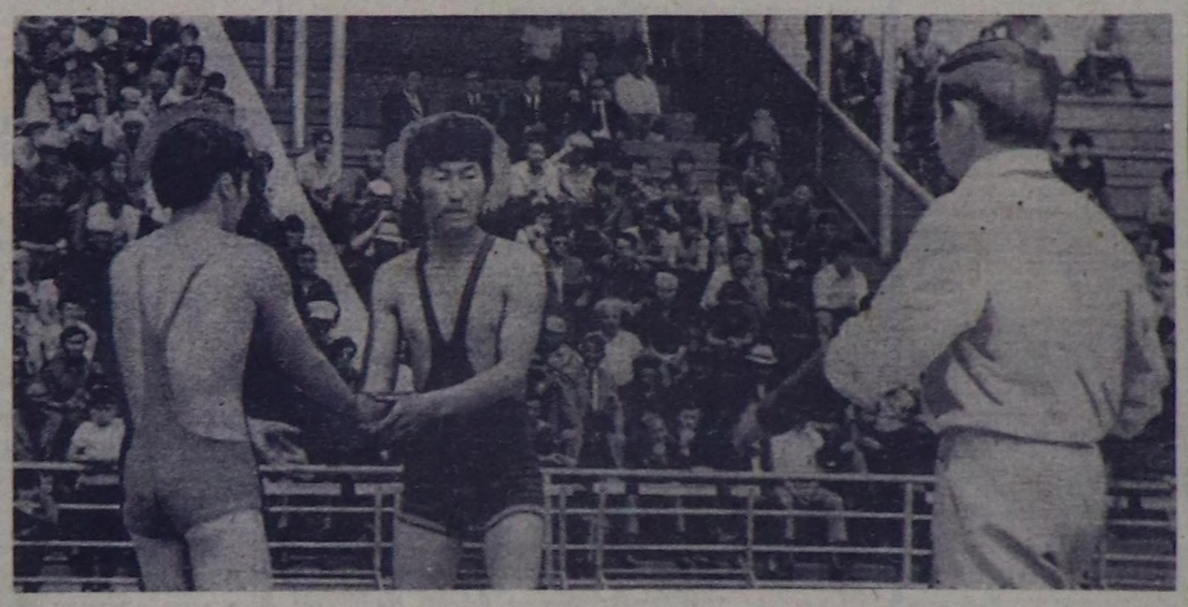

ЧУРУКТА: «Азия төвү» шаңнал дээш хостуг хүреш маргылдаазының баштайгы хүнүнде эң чиик дениглиг могелерниң хүрежинге Моол Арат Республиканың Завхан аймаандан келген Ойдов Лахвадорж (оң талазында) биле бистиң чангыс чер чурттуувус, мастерге кандидат Сарыг-сол Дажы ужурашкан. Бо ийи могенин хүрежинге С. Дажы арыг тиилелгени чедип алган.

В. ЧАДАМБАНЫҢ фотозу.

ДЫШТАНЫР

● «Геолог» Культура бажыңынга чиик үлегүр ажылдакчыларынга концерт бөгүн 10 шакта эгелээр. «Тывага баштайгы Советтер» деп лекцияны В. Дубровский номчуур. Эгелээри даарта 14.30 шакта.

● «Енисей» Культура бажыңынга айтырыглар болган харылзаа кежээзи бөгүн 16 шакта эгелээр. Даарта 12 шакта «Уран чүүлде, театрда болгаш кинода В. И. Ленининиң өвүрхевири» деп темага лекция болур.

● Культураның болгаш дыштанылганың Гастелло аттыг парыгының теннис, бильярд залдары, хеме станциязы дыштаныр хүнүнде 10 шактан эгелеп ажылдаар. Паркның шаңналы дээш шыдыраа маргылдаазы 10 шакта уламчылаар.

● Июнь 11-де «Саян» ансамбльдиң концерти Ногаан театрга 19 шакта эгелээр.

ХҮННЕРДЕ

● Июнь 12-де Ногаан театрга аныяк көрүкчүлер театрының «Петроград 1918 чылда» деп шиизи болур. Эгелээри 14 шакта.

● Совет Тывазының 5 чылы аттыг стадионга «Азия төвү» шаңнал дээш хостуг хүреш маргылдаазы июнь 11—12-де эртенгиниң 10 шакта уламчылаар.

● РСФСР-ниң кубогу дээш футбол маргылдаазынга Тыва болгаш Башкир АССР-лериң командалары июнь 11-де Совет Тываның 5 чылы аттыг стадионга ойнаар.

● «Хүреш» стадионга хүреш маргылдаазы июнь 12-де 13 шакта эгелээр. Анаа Моолдуң Завхан аймаакын болгаш еске-даа черлериниң могелери киржир.

ДЫШТАНЫР ХҮН ШТАВЫ.

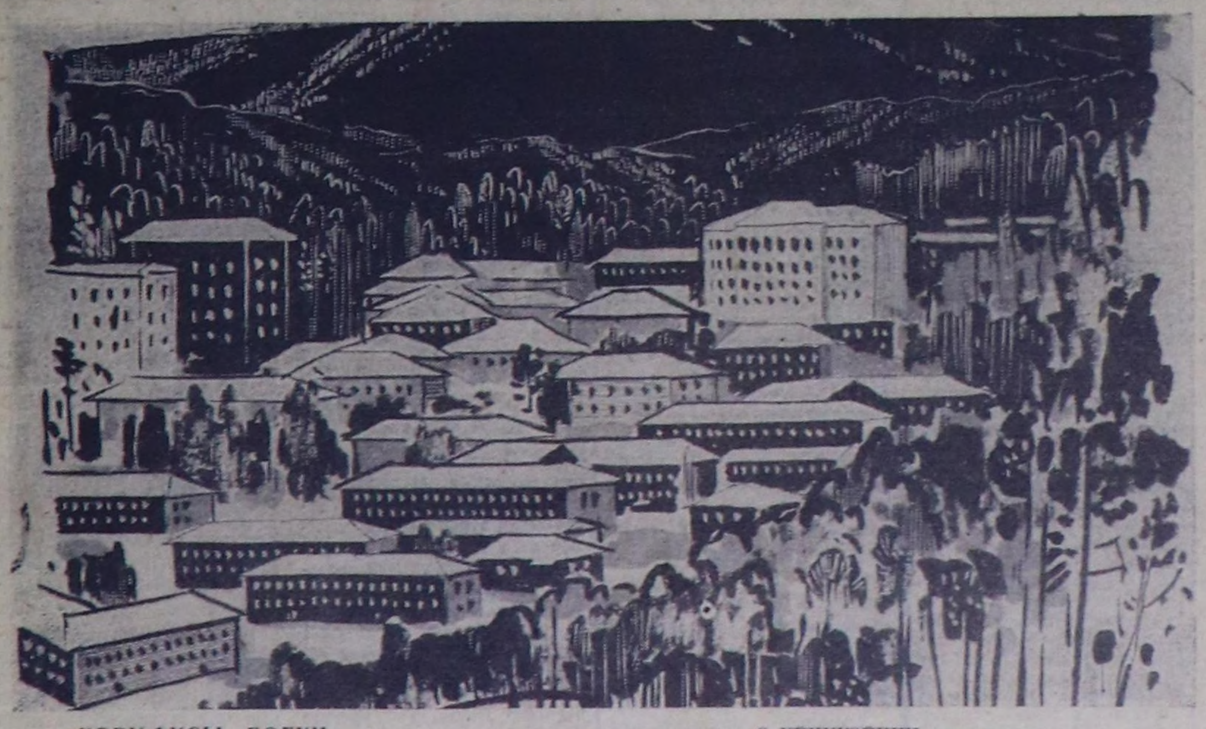

«ХОВУ-АКСЫ БӨГҮН».

С. УИНУКЭЙНИҢ чураан чуруу.

ӨӨРЕДИЛГЕЖЕ ЧАЛАЛГА

Кызыл хоорайның № 4 ортумак профессионал-техниктиг училищези сургуулдар хүлээп алырын чарлап тур

Үш чыл хуусаалыг өөредилгеге ортумак артем-биле чергелештир дараазында мергежилдерни чедип ап болур:

— слесарь-сантехник
— чазаныкчы-тудугжу
— плита салыкчызы
— маляр
— конструкциялар эптээр дашчы
— штукатур
— газоэлектроканнакчы.

Үш чыл хуусаалыг өөредилгеге сес класс эртемниг оолдар, кыстарны хүлээп алыр.

Ортумак школа дооскан оолдар, кыстарны училище дараазында мергежилдер талазы-биле 9 ай хуусаалыг өөредилгеже чалап турар:

— чазаныкчы-тудугжу
— плита салыр шеверлекчи
— маляр
— конструкциялар эптээр дашчы
— штукатур
— газоэлектроканнакчы.

9 класс дооскан оолдар, кыстарны үстүнде айыткан бүгү-ле мергежилдерге ийиги курсче чалап турар.

Училищеге сургуулдарын чагагайжыткан иштиг чурттакка чери-биле, дыштанып болгаш ажылчын хептер-биле, халас аъш-чем-биле хандырар. Училищеге киирерлер дараазында «ингелеларны ажыглаар:

— училищени дооскан соонда шалының төлөөр ай хуусаалыг шолээни бээр;

— өөредилгениң уезин иштиг күш-ажыл стажыңга санаар;

— квалификациялыг мергежилгеге киргеннерни эки аъш-чем-биле хандырар;

— училищени дооскаңнар дээди болгаш ортумак өөредилге черинге киирерде артык эргени ажыглаар.

Бүгү-ле мергежилдерге оолдар, кыстарны киирериниң экзаменнери чокка хүлээп алыр.

Киирериге дараазында документилер эргежок чугула:

— директорнуң адынга билдирилгеге;
— шилеп алган мергежилдиниң талазы-биле 4-кү ХПТУ-га хүлээп алыр дугаймда (оглун азы уруун) ада-иезиниң дилег бижии;
— төрүттүгениниң дугайында хереглелел азы паспорт;
— эртемниң дугайында хереглелел азы аттестат;
— кыр бижээшиниң хереглелели азы шериг биледи;
— школадан азы ажылдан турар черинден характеристика;
— чуртталган турар черинден шынамылга;
— ог-бүлезиниң дугайында шынамылга;
— медицина шынамылгазы (№ 286 хевир);
— 3х4 хемчеглиг 8 фото-чурук.

Училищениң адреси: Кызыл хоорай. Магистральная кудумчузу, № 1, телефон: 2-21-09, 2-54-14, 2-49-92.

РЕДАКЦИЯНЫҢ АДРЕЗИ: ИНДЕКС 667000

Кызыл, Щетинкин-Кравченко кудумчузу, бажың № 3. ТЕЛЕФОННАРЫ: Редакторнуң 2-24-63, редакторнуң орлакчыларының 2-35-24, 2-31-75, пропаганда килдизиниң 2-31-75, харыысалгалыг секретарының 2-23-54, партийни амыдырал килдизиниң 2-37-13, культура килдизиниң 2-23-54, водээ ажыл-агый килдизиниң 2-21-47, үлетүр килдизиниң 2-22-64, чагаа килдизиниң 2-41-27, информация база совет тургузуг килдистериниң 2-20-60, корректорларның 2-27-41, бухгалтерияның 2-12-45, секретариаттың 2-23-35, солун келбейн барганда 2-32-75 телефонче болгаар.

Тираж 16332. Чагыг 198.

СОЛУН НЕДЕЛЯДА 6 КАТАП ҮНЕР

Тыва АССР-ниң Министрлер Чөвүлелиниң Ном үндүрер чер, полиграфия болгаш ном садыының талазы-биле эргелелиниң типографиязы (Кызыл Щетинкин-Кравченко кудумчузу бажың № 1). ТС—00738.