*Бүгү чүрттарның пролетарийлери, каттыжыңар!*

# ШЫН

СЭКП Тыва обкомунуң, Тыва АССР-ниң Дээди Соведининиң болгаш Министрлер Төвүлелиниң органы

№ 177 (10469) | 1977 чылдың июль 29, пятница | 1925 чылда үнделип эдилеттинген | Өртээ 2 кеп.

# ПРОФЭВИЛЕЛДЕРИНИҢ ТЫВА ОБЛАСТЬ ЧӨВҮЛЕЛИНГЕ

СЭКП обкому чартык чүе чыл юбилей-биле холбаштыр профэвилелдерииң бүгү кежигүнерияге — ажылчыларга, интеллигенцияга чылыг болгаш түректин хаңызындан байырны чедирип тур.

Тыва Арат Республиканың догуунап турганының чылдарында тургустунган профессиональ эвилелдери Тывага социал-экономиктиг чаартылгаларны боттандырарынче ажылчы чоннарны мобилизастаарынга, массаларның идей-политиктиг, интернационалчы, күш-ажылчы кижизидилгезинге улуг рольду ойнаан. Профессиональ эвилелдери баштайгы үлетпүр бүдүрүлгелерии, культура одагларын, школаларны болгаш эмнелгелерни тургузарынга идепкейлиг киржип турган.

Совет Эвилелиниң улуетарының акы-дүжма өг-бүлезинге Тыванын эки тура-биле киргенинден соонда профессиональ эвилелдерииң ролю улам-на бедээн. Совет Тыванын ажылчы чоннарының экономика болгаш культура тургузуушкунунга чедип алган чедиишкиннери хөйүнде областың профэвилел дарадаан хосталган болгаш бодунуң социал хөгжүлдезинге дешпилгени чедип алган. Чүгле революцияның тиилелгези малчын араттарның көшкүн амыдыралын үндезини-биле чаартып, оларны пиитиниң бүдүрүлгезинге киприштирер байдалды тургускан. Ол чорук республиканга массалыг ажылчын организацииныы — профэвилелдерии тургузарынга таарымчалыг байдалды тургускан.

ТАР-га профэвилелдерии организастаар дугайында доктаалды 1926 чылдың июнь 18-те ТАРН ТК хүлээп алган. Профинтерниң, ССРЭ-ниң профэвилелдерииң, РКП (б)-ниң райбюрозунуң дузазы-биле партия организацияларының күш-ажылчы араттарны профэвилелдерииге хаара тударының талазы-биле улуг ажылды чоруткан. Оон соонда тос айлар эрткен соонда 1927 чылдың апрельде улусчу аныяк республиканың төөгүзүнде улуг болуушкун болган, революсчу чаартыкчы ажыл-чорудулгага араттарны идепкейлиг киприштирериниң эгезин салган Тыванның профэвилелдерииң баштайгы тургузукчу съездизи болган. Бодунуң тургустунган баштайгы хүннериилеп эгелээш-ле, Тывааның профэвилелдери революстуг чаалап алышкыннарны бижиглаарының хереэнге, амыдыралды социалистиг этеге үндезинии-биле чаартырынче ажылчы чоннарның массаларын сырый каттыштырар болгаш мобилизастаар хөлүүшкүннер-биле долдуган үеде демдеглеп турар.

Бо чылдың мартта ССРЭ-ниң профессионал эвилелдериниң XVI съездизи болган, анаа СЭКП ТК-ның Чингине секретары, ССРЭ-ниң Дээди Соведининиң Президиумунуң Даргазы эш Л. И. Брежнев программныг чүве чугаалаан. Ол чугаада айыттынган сорулгаларны күүседири профэвилел организацииязы бүрүзүнүң алдарлыг херээ болу берген. Ол сорулгалар-биле холбаштыр профэвилел организациялары социалистиг чарыштың канчаар-даа аажок улуг болдунар ярталарын эң ажизи-биле ажыглаарынче, ажылчы чоннарның алган социалистиг хүлээлгелерии күүседирин бүгү хемчег-биле чедип алырынче чүткүп, чаржың турарларның күженишкиннерии ниитилел бүдүрүлгезиниң ажыктыын бедидеринче, улус ажыл-агыйының бүгү звеноларынга ажылдың шынарын экижидеринче угландырып турар.

1977 чыл—Улуг Октябрьның социалистиг революциязының 60 чыл юбилейи чылы. ССРЭ-ниң чаа Конституциязын үлээп алырының чылы. Республиканың улуе ажыл-агыйының бүгү адырларының профэвилел организацияларының СЭКП-ниң XXV съездизиниң онгу беш чылга ээлгап ондур улуг сорулгаларын амыдыралга боттандырарынга шүүт киржип, Улуг Октябрьның 60 чыл юбилейиниң уткуурунга белеткенип, бистиң күрүневистии Үндезин Хөйлузунуң толевилелиин калбаа-биле база соотуургал-биле чугаалажып көрүп турар.

Республиканың профэвилел организацииязы «Тыва АССР-ниң бүдүрүкчү күштерии улам ыяй комплектиг хөгжүдериниң талазы-биле хемчеглер дугайында» СЭКП ТК-ның болгаш ССРЭ-ниң Министрлер Төвүлелиниң доктаалын партия, совет болгаш ажыл-агый организацияларының боттандырарынга дээштиг дузаламчыны көргүзер хүлээлгелиг. Беш чылдың ийи чылының планын Улуг Октябрьның юбилейиниге чедир күүседир хүлээлгеии алган мурнакчы ажылчын коллективтериин база түктүс ажыл-ишчилериин эгелээшкиннерии моон соңгаар-даа дёткирип профэвилелдерииге хамааржып турар.

Областың профэвилел организацииязы бодунуң күженишкиннерии профэвилел комитеттериниң, профэвилел эге организацияларының практиктиг ажыл-чорудулгазының деңнелип хажык чок бедидеринче угландырары, ажылдың стилин болгаш аргазын сайзырангайжылары, шүгүмчүлелди болгаш бот-шүгүмчүлелди хөгжүдери, даанырган ажылхерек дээш профэвилел кежигүнү бүрүзүнүң харыысаалгазын бедидери, күш-ажылдың сагылга-чурумун, хөйнинтиниң корум-чурумун бижыглаары, социалистиг өнчүнү камгалаары дээш демисежири эргежок чугула.

Республиканың профэвилел организацииялары моон соңгаар-даа бүдүрүлгеии эргелеп башкарарынга ажылчы чоннарны идепкейлиг хаара тудары, ажылчыннар хуралдарының, доктаамал ажылдап турар бүдүрүлге чөвүлел хуралдарының, коллективтиг керээлериин үлүкү бедидери чугула. Ажылчыннарын болгаш албан-хаакчыларның культура-техниктиг деңнелин база чогаадыкчы идепкейии бедидеринии айтырыгларынга кичээнгейии күштелдирер, кижизидилге ажылынга, дарыйлыышкын шимчээшкиниң хөгжүдериге күш-ажылчы коллективтериин ролюн бүгү хемчег-биле бедизер херек.

Профэвилелдериниң кол сорулгаларының бирээзи—ажылчы чоннарның эргелериниң база эрге-ажыктарының дугайында, күш-ажылдың байдалдарын болгаш кижилерии амыдыралын экижидер дугайында саглыг салыры. Оларның культурлуг дыштанылгазыг организастаарын доктаамал экижидери, ажылчы чоннарның бот-тывынгыр ураң чүүл чогаадылгазын, спорттуң, туризмниң калбаа-биле хөгжүдери эргежок чугула.

Областың профэвилел организацииязы партия организацииларының удуртулгазы-биле бодунга онаашкан сорулгаларны алдарлыы-биле күүседир. СЭКП-ниң XXV съездизиниң төөгүлүг шиитпирлерии боттандырар дээш, коммунистиг тургузуушкунуун өндүр улуг планнарын күүседир дээш моон соңгаар-даа мүрнүкү одуругга турар дээрзинге бижыг бүзүрелди СЭКП обкому илергейлеп тур.

СЭКП ТЫВА ОБКОМУ.

# ПРОФЭВИЛЕЛДЕРИНИҢ ТЫВА ОБЛАСТЬ ЧӨВҮЛЕЛИНГЕ

Профессионал Эвилелдериниң Бүгү-эвилел Төп Чөвүлели Тываның профэвилелдериниң тургустунган хүнүнден бээр 50 чыл болган ою-биле холбаштыр Тыва Автономнуг Совет Социалистиг Республиканың профэвилел организацияларына база бүгү ажылчы чоннарынга изиг байырны чедирип тур.

Эрткен чылдарның дургузунда республиканың профэвилел организацияларыы Коммунистиг партияның удуртулгазы-биле алдарлыг орукту эрткен болгаш коммунистиг тургузуушкунга, экономиканы база культураны чаартырынга, ажылчы чоннарның чаагай амыдыралын бедидеринге идепкейлиг ниитилел күжү болу-бергеи, СЭКП-ниң XXV съездизиниң төөгүлүг шиитпирлерии база ССРЭ-ниң профэвилелдериниң XVI съездизиниң шиитпирлерии боттандырарынга төлептиг салыышкынны киирип турар.

Тыва АССР-ниң профэвилелдери бодунуң чартык чүе чыл юбилейин Улуг Октябрьның 60 чыл ою байырлаарынга белеткелдин болгаш ССРЭ Конституциязының төлевилелиин бүгү улустуң чугаалажып көрүнүн болдурганы бүгү улустуң политиктиг база күш-ажылчы көдүрлүүшкүнүнүң байдалынга утка салып турар. Тыва АССР-ниң профэвилел организацияларыы бүдүрүлгеии эргелеп башкарарынга ажылчы чоннарны киприштирериниң, социалистиг чарышты база күш-ажылды коммунистиг ёзу-биле көөрү дээш шимчээшкиниң, ажылчыннарның болгаш албан-хаакчыларның маселалыг техниктиг чогаадылгазын хөгжүдериниң талазы-биле улуг ажылды чорудуп, ажылчы чоннарның күш-ажылының, чуртталгазының байдалдарын, дыштанылгазын организастаарын экижидер дугайында салып, коммунизмниң, совет патриотизмниң, пролетаржы интернационализмниң, ССРЭ-ниң улустарының акы-дүжмалышкы чоруунуң база найыралының идеалдарынга бердинерииниң ёзузунга оларны кижизидип турар.

Профессионал Эвилелдериниң Бүгү-эвилел Төп Чөвүлели Тыва Автономнуг Совет Социалистиг Республиканың профэвилел организацияларынга болгаш бүгү ажылчы чоннарынга коммунистиг тургузуушкунга, онгу беш чылдың планнарын күүседир. Улуг Октябрьның социалистиг революциязының 60 чыл ою төлептиг уткуур дээш демисеилге чаа улуг чедиашкиннерии күзеп тур.

ПРОФЕССИОНАЛ ЭВИЛЕЛДЕРИНИҢ БҮГҮ-ЭВИЛЕЛ ТӨП ЧӨВҮЛЕЛИ.

*Тыванның профэвилелдериниң 50 чылы*

# ПАРТИЯНЫҢ ИДЕПКЕЙЛИГ ДУЗАЛАКЧЫЛАРЫ

**Т. НОРБУ,**
**Профэвилелдерниң область чөвүлелиниң даргазы.**

Бөгүн бистиң республикавыска улуг болуушкуну — ажылчы чоннарның профессионал эвилелдериниң тургустунгавындан бээр 50 чылын демдеглеп турар. Ол юбилей Октябрьның социалистиг Улуг революциязының 60 чыл ою-да эртии турары-биле кайгамчык боон турар. Октябрь революциязының ачызында Тываның ажылчы чоннары хөй чүс чылдардагы феодалдыг дарладан хосталган болгаш бодунуң социал хөгжүлдезинге дешпилгени чедип алган. Чүгле революцияның тиилелгези малчын араттарның көшкүн амыдыралын үндезини-биле чаартып, оларны пиитиниң бүдүрүлгезинге киприштирер байдалды тургускан. Ол чорук республиканга массалыг ажылчын организацииныы — профэвилелдерии тургузарынга таарымчалыг байдалды тургускан.

ТАР-га профэвилелдерии организастаар дугайында доктаалды 1926 чылдың июнь 18-те ТАРН ТК хүлээп алган. Профинтерниң, ССРЭ-ниң профэвилелдерииң, РКП (б)-ниң райбюрозунуң дузазы-биле партия организацияларының күш-ажылчы араттарны профэвилелдерииге хаара тударының талазы-биле улуг ажылды чоруткан. Оон соонда тос айлар эрткен соонда 1927 чылдың апрельде улусчу аныяк республиканың төөгүзүнде улуг болуушкун болган, революсчу чаартыкчы ажыл-чорудулгага араттарны идепкейлиг киприштирериниң эгезин салган Тываның профэвилелдериниң баштайгы тургузукчу съездизи болган. Бодунуң тургустунган баштайгы хүннериилеп эгелээш-ле, Тывааның профэвилелдери революстуг чаалап алышкыннарны бижиглаарының хереэнге, амыдыралды социалистиг этеге үндезинии-биле чаартырынче ажылчы чоннарның массаларын сырый каттыштырар болгаш мобилизастаар хөлүүшкүннер-биле долдуган үеде демдеглеп турар.

Улусчу күрүнениң тургузуун бижыглаарынын, республиканың экономиказын болгаш культуразын хөгжүдериниң чылдарында профэвилелдерииң организакчы болгаш кижизидикчи ролюю кайгамчык улуг болган. Ынчан ядыы араттар көшкүн мал ажылындан ангыда өске бүдүрүлгеии билбес чораанын, шуптузу бижик билбес база ооң ужурунда пролетаржы шимчээшкиниң дугайында чүү-даа билбес турганын айтырга-ла четчир. Ынчангаш профэвилел шимчээшкиниң тайылбыр ажылы-биле эгелээн. Ол чорук удаваанда хөлечик араттарның калбак массаларын, кадарчыларны база баштайгы күрөкопмарның ажылчыннарын ажылчын шимчээшкиниңге калбаа-биле киприштирериниге болгаш кедээ ажыл-ишчилерии профэвилелии тургузар арганы бергеи.

Чыл келген тудум-на Тывага профэвилел шимчээшкиниң массалыг болуп, калбара берген. Улус ажыл-агыйының хөгжүлдези-биле, бүдүрүлгеиниң чаа адырларының тургустунганы-биле профэвилелдерииң организастыг тургузуу бижыглын, сайзырангайжып келген. Он чыл эрткен соонда профэвилелдериге чүтле ажылчыннар болгаш албан-хаакчылар 2000 хире кижи хаара туттунган.

Совет Эвилелиниң фашистиг экелекчилер-биле демиселиниге бүгү күш-биле болгаш аргалар-биле дузалаарынче ажылчы чоннарны ТАР-ның X Улуг хурлазының болгаш ТАРН ТК-ның пленумунуң соонда Тываның профэвилелдериниң ТК-ның пленуму кыйгырган.

Комсуунларга, сумуларга, арбаннарга профэвилездиң чүс активчилери шудургу ажылды чорудуп турган, муңмуң араттар ССРЭ-ниң камгалал фондузунга малды, акшахөрекгини чорудуп, самолёттар болгаш танкылар тударынга берип турганнар. Кызылдың бүдүрүлге черлериниң ажылчыннары кидис идиктерии, дүктүг тоннарны, хөвеңнинг көректээштерии, түвүрлерии, хол хаптарын, хаакты будүрер талазы-биле чагыларны ажыр күүседип турган. Фронтуже 389 вагон ишти белектерии чоруткан. Республиканың ажылчы чоннары фронтуга 66,5 миллион рубльдин дузаламчызын чоруткан. Ог-бүле бүрүзү Кызыл Шеригге дузаламчы фондузунга ортумаа-биле 4000 рубльдин дузаламчыдын берген.

Дайын чылдарында профэвилел организацияларының эгелекчи саналы-биле ажылчын бүрүзү ажыл нормазын ажыр күүседир дээш массалыг шимчээшкиниң калбарткан турган. Бүгү коллективтерге күш-ажылчы маадырлыг чоруктун үлегер-чижектери тыптын, ажылчыннар үе-шак барымдаалавайн ажылдап турган. Алгы заводунуң, даараңылга фабриказының, типографиязының, алдын уургайларының болгаш өске-дээ бүдүрүлгелериниң ажылчыннарының хөй-хөөнүн ТАР-ның орденнери-биле шаңнаан.

Совет Эвилелиниң составынга 1944 чылдың октябрьда Тываның эки тура-биле киргении профэвилел шимчээшкиниң калбартырынга шыпаа талазы-биле чаа үе-чада болган. Профэвилелдиң баштайгы область конференциязы ажылчы чоннарны профэвилел шимчээшкинияче калбаа-биле хаара тударының, Тывага социалистиг чаартылгаларга оларның ролюн бедидериниң, организакчы болгаш кижизидикчи ажылды күштелдиреринии талазы-биле сорулгаларны тодараткан. Партия организацияларының профэвилел комитеттеринге удуртулганы күштелдирбишаан, ажылчы чоннар ортузунга ооң ажылынга хүн бүрү дузаны көргүзүп келген. Ооң ачызында профэвилел организацияларының улус ажылагыйының бүгү адырларынга, бүдүрүлге бүрүзүнге, организацияларга бежен чылдарның эгезинде-ле тургустунгулаан.

Бөгүн бистиң республиканың профэвилелдериниде 96 муң ажылчыннар болгаш албан-хаакчылар бар. Амгы үеде профэвилел организациязы ажылдавайн турар күш-ажылчы ыңдыг коллектив чок. Ам Тываның профэвилелдери бистиң чуртувустүң профессионал эвилелдериниң аразында төлептиг черии ээлеп, ажылчы чоннарны мобилизастаар болгаш кижизидер улуг күш болу берген. Профэвилел комитеттери бүдүрүлге болгаш социал-культура сорулгаларын шиитпирээриниге идепкейлиг киржип турар.

Онгу беш чылда профэвилел комитеттериниң ажылы онза идепкейжээн. СЭКП-ниң XXV съездизиниң болгаш ССРЭ-ниң профэвилелдериниң XVI съездизиниң шиитпирлерии удуртулга болдургаш, профэвилелдериниң обкомнары, райкомнары, месткомнары организакчы улуг ажылды чорудуп турээр. Олар амгы үеде онза кичээнгейии беш чыл планын хуусаа бетинде күүседир дээш ажылчы чоннарны социалистиг чарышка калбаа-биле киприштирериниче. Улуг Октябрьның 60 чылын төлептиг уткуурунче угландырган.

Коллективте улуг организакчы болгаш кижизидикчи ажылды «Тыва кобальт» комбинаттың профэвилел комитеди (даргазы В. С. Озокин) чорудуп турар. Ында херек кырында барык бүгү ажылчыннар профэвилел кежигүнүери, оларның хөй кезии социалистиг чарышта киржип, оларның чартыындан хөйү күш-ажылды коммунистиг ёзу-биле көөрү дээш шимчээшкиниң киржикчилери болуп турар. Массаның күш-ажылчы эгелээшкиниң бүгү хемчегжер-биле калбартыры, оларның саглыга-чурумун бижыглап, медеерлиг чорукту бедидерии, оларның амыдырал-чуртталга болгаш культура талазы-биле негелделерии долу хандырарын профком бодунуң чугула сорулгазы кылдыр көрүп турар. Ында ажылчыннарның хуралларын доктаамал чорудуп, анаа планнарның болгаш социалистиг хүлээлгелерииң күүселдезин анализтеп, четпестерии база ол талазы-биле буруулугларны шүгүмчүлеп, чурум үрекчилериге шыгыы негелдеии тургузуп турар.

Социалистиг чарышта моральдыг болгаш материалдыг видиг бериишкиннериин мында калбаа-биле ажыглап келген. Апаак ажылчыннарны хоочунарның дагдыыын алгаш кижизидерии калбарткан, ол чорук кадрларны бижыглаар арганы берип турар.

Ажылчыннарның болгаш албан-хаакчыларның кадыкшылыы камгалаар талазы-биле доктаамал ажылды мында чорудуп, оларның хөй кезии санаторийлерде, курорттарда дыштанып турар. Чуруумалдыг чараш черде будун чыл дургузунда 50 орунлуг профилакторий ажылдап турар. Бо бүгүнүң түңнелиниде комбинаттың коллективи күш-ажылчы идепкейии бедидип, продукция бүдүрер планын чедиишкиниг күүседип, социалистиг чарыштың хөй удаа тиилекчизи боон келген. Кобальтыны концентраттыг кылдыр бүдүрүп үндүреринии чартык чыл планын дорт хуу ажыр күүсеткен, немелде продукцияны чүс мун ажыг рубльге сайгарган.

(Уланчызы 2-ги арында).

*Октябрьның юбилейинге — шалыпчы күш-ажыл*

## СЕПТЕКЧИЛЕР СӨЗҮН ӘӘЛЭЭН

Улуг Октябрьның 60 чыл ооңга тураскаткан күш-ажылчы ээлчеге киришкеи, Тываның даг-дүгү арыглаар В. И. Ленин атыг комбинадының септелге-механика негининиң коллективи онгу беш чылдың ийи-ги чылының бүдүрүлге планын декабрь-5-ке чедир күүседир, күш-ажылдыы бүдүрүкчүлүүн бедидер, кол болгаш дузалал материалларны камнаар, бүдүрүп турары продукцияның бот-үнезин чиигедир талазы-биле хүлээлгелерни алган.

Цехтин ажылчыннарывын соглаан сөзү ажыл-херек-биле карышпаан. Ол дугайын бирги чартык чылдың түңнелдери көргүзүп турар. Септелге-механика цеги чыл эгезинден бээр алган даалгазын ажыр күүсеткен. Ол үеним дургузунда күш-ажылдың бүдүрүкчүлүүн 10 хуу бедиткен, продукциялыы бот-үнезин 6 хуу чиигеткен.

Бригалалар, түс-түс ажылчыннар ортузунга чарыштыг организастаар талазы-биле ажылды цехте эки организастаан. Бирги чартык чылда социалистиг чарыштың түңнели-биле В. Глебовка удурткан слесарь-саннакчыларның № 2 бригалазы бирги черни ээлээн. Түс-түс ажылчыннар арасында чарышка токарьлар М. Левшенин, А. Копырин, слесарь В. Войцеховский, кран машинизи М. Голубева болгаш оон-даа өскелер тиилекчи болганнар.

## ӨӨРҮНЧҮГ ТҮҢНЕЛДЕР

Ак-Довуракты амыдырал хандырылга комбинадының ажылдакчылары онгу беш чылдың юбилейлиг чылының бирги чартыында планныг онаалдаларын зелвишкиниг күүсеткен. Чонгө эчы-дуза чедиреринии чартык чылда планын олар 103,6 хуу, даараңылга кылыгларының планын 102,2 хуу күүсеткеннер. Хеп быжыкчызы Шоя Лавакайга удурткан бригада болгаш даараглыг хептер септээр мастерлер В. Поҳабова, Л. Хоруужий олар кызымак ажылдап, эшөөрүнүп, чагыкчыларның макталын чаалап алган.

Пётр болгаш Михаил Шмаенкевтарның, Г. Любимов, Ч. Андропов оларның ажылдап турары чурук тыртырар цех чартык чылда планын 142,2 хуу күүсеткен.

## КОЛЛЕКТИВТИҢ ЧЕДИИШКИНИ

Ак-Довуракта № 208 орук-ажыглал участогунуң ажыл-ишчилери ийиги чартык чылдың соруг хиринкиниг эгелээн. Коллектив эрткен алды айда орук ажылларының онгу хемчелериниң планныг онаалдаларын 102,1 хуу күүсеткен, оруктарның капитал септелгезиниң планын 3200 рубльге, а ортумак септелгезин 2300 рубльге чажыр күүсеткен.

Ййиги кварталдың түңнелиниде автоорукларның кырын септээр комплектиг бригада (бригадир Г. Зырянов) ажылга шылгаан. Орук-ажыглал участогунуң ажылдакчыларындан бульдозер машинизи А. Толстиков «Бодунуң профессиязының тергиини» атты чаалап алган.

Бистиң корр.

---

**Профэвилелдиң Тыва область организациязын Тыва АССР-ниң Дээди Соведининиң Президиумунуң Хүндүлел бижии-биле шаңнаар дугайында**

ТЫВА АССР-НИҢ ДЭЭДИ СОВЕДИНИН ПРЕЗИДИУМУНУҢ ЧАРЛЫЫ

Ажылчы чоннарның коммунистиг кижизидилгезинге, оларның ажыл-агый болгаш культура тургузуушкунунуң сорулгаларын күүседиринче мобилизастаарынга идепкейлиг киришкени дээш база тургустунган хүнүнден бээр 50 чыл болганы-биле холбаштыр **Профэвилелдиң Тыва область организациязын** Тыва АССР-ниң Дээди Соведининиң Президиумунуң **Хүндүлел бижии-биле** шаңнаар.

**Тыва АССР-ниң Дээди Соведининиң Президиумунуң Даргазы М. МЕНДУМЕ.**

**Тыва АССР-ниң Дээди Соведининиң Президиумунуң Секретары С. КРАСНЫЙ.**

Кызыл хоорай, 1977 чылдың июль 26.

---

**Т. С. Слободчуковага Тыва АССР-ниң школаларының алдарлыг башкызы хүндүлүг атты тыпсыр дугайында**

ТЫВА АССР-НИҢ ДЭЭДИ СОВЕДИНИН ПРЕЗИДИУМУНУҢ ЧАРЛЫЫ

Улус өөредилгезиниң талазы-биле ачы-хавыязы дээш чырыдышкын, дээди школа болгаш эртем албан черлериниң ажылдакчыларыныы профэвилел обкомунуң даргазы Татьяна Сергеевна Слободчуковага Тыва АССР-ниң школаларының алдарлыг башкызы хүндүлүг атты тыпсыр.

**Тыва АССР-ниң Дээди Соведининиң Президиумунуң Даргазы М. МЕНДУМЕ**

**Тыва АССР-ниң Дээди Соведининиң Президиумунуң Секретары С. КРАСНЫЙ.**

Кызыл хоорай, 1977 чылдың июль 26.

---

**Н. К. Санчиге Тыва АССР-ниң культуразының алдарлыг ажылдакчызы хүндүлүг атты тыпсыр дугайында**

ТЫВА АССР-НИҢ ДЭЭДИ СОВЕДИНИН ПРЕЗИДИУМУНУҢ ЧАРЛЫЫ

Чурттакчы чоннуң ортузунга культура-чырыдышкын ажылын организастап чорударыңга ачы-хавыязы дээш Улуг-Хем районнуң «Ак-Туруг» совхозта Культура бажыныңда профэвилелдиң кинотургузуунуң улуг киномеханиги **Пазын-оол Кыргысович Санчиге Тыва АССР-ниң культуразының алдарлыг ажылдакчызы** хүндүлүг атты тыпсыр.

**Тыва АССР-ниң Дээди Соведининиң Президиумунуң Даргазы М. МЕНДУМЕ.**

**Тыва АССР-ниң Дээди Соведининиң Президиумунуң Секретары С. КРАСНЫЙ.**

Кызыл хоорай, 1977 чыдың июль 26.

---

**Көдээ ажыл-агый болгаш белеткелдер ажылдакчыларының профэвилели республиканың профэвилелдеринде эң хөй санныг организация болуп турар. Ооң активи база эвээш эвес.**

**ЧУРУКТА: профэвилелиниң ол обкомунуң чамдык активчилери (солагай таладан оң талазынче): «Улуг Октябрь» совхозтуң гараж эргелекчизи А. К. Дресвянников, Көдээ ажылагыйның дуржулга станциязында ажылчын комитединиң даргазы С. Б. Оюн, «Тээли» совхозта ажылчын комитединиң даргазы М. С. Хертен, «Улуг-Хая» совхозта ажылчын комитединиң даргазы А. В. Семис-Көк, «Тыва суг тудуг» трестиң № 2 КМК-ның механизатору Х. К. Ондар, «Кара-Хөл» совхозта ажылчын комитединиң даргазы Ш. Х. Даржаа.**

А. ЗАЙЦЕВТИҢ фотозу.

---

**П рофэвилелдиниң Тыва область чөвүлелиниң бөлүк ажылдакчыларын болгаш активчилерин Тыва АССР-ниң Дээди Соведининиң Президиумунун Хүндүлел бижии-биле шаңнаар дугайында**

ТЫВА АССР-НИҢ ДЭЭДИ СОВЕДИНИН ПРЕЗИДИУМУНУҢ ЧАРЛЫЫ

Профэвилел организацияларыңга үр чылда үре-түңелдиг ажылы дээш база республиканың профэвилелдериң тургусканындан бээр 50 чыл болганы-биле холбаштыр Тыва АССР-ниң Дээди Соведининиң Президиумунуң Хүндүлел бижии-биле шаңнаары болза:

**Сергей Дамбаевич Кыров**— профэвилелдериниң область чөвүлелиниң секретары.

**Суван Балдарович Оюн** — Тываның көдээ ажыл-агыйының дуржулга станциязында профэвилелдиң ажылчын комитединиң даргазы.

**Леонид Александрович Пастухов** — «Гудутмеханизация» трестиң № 14 механизация эргелелиниң чаартыкчы токары.

**Эрикче Буратович Чоксум**— профэвилелдериниң область чөвүлелиниң организас-массалыг ажыл талазы-биле кидизиниң аргелекчизи.

**Валентина Ивановна Попова** —республика типографиязында профэвилел комитединиң даргазы, пом дептерлээр пехтиң мастери.

**Тыва АССР-ниң Дээди Соведининиң Президиумунуң Даргазы М. МЕНДУМЕ.**

**Тыва АССР-ниң Дээди Соведининиң Президиумунуң Секретары С. КРАСНЫЙ.**

Кызыл хоорай,
1977 чылдың июль 26.

# ЭРГЕЛЕП БАШКАРАРЫНЫҢ ШКОЛАЗЫ

**Тываның профэвилелериниң 50 чылы**

## Саннар, фактылар

● Тываның профэвилелериниң тургузукчу баштайгы съездизи 1927 чылдың апрель 18-те Кызылга болган. Анда ТАРН ТК-ның, Бүче Хурал Президиумунуң, ТАР-ның чазааның, ТАРЭ ТК-ның төлээлекчилери, а ол ышкаш ССРЭ-ниң профэвилелдериниң, профинтерниң, РКП (б)-ниң райбюрозунуң, ВЛКСМ-ниң райбюрозунуң база ынчан Тывага чурттап турган орус хамаатыларның профэвилел организациязының делегациялары киришкен. Съезд Тыванын профэвилелдериниң Уставын хүлээп алган.

● 1927—1929 чылдарда ол организацияга 100 хире кежигүнелиг тургэн.

● 1930 чылдың августа Тыванын профэвилелдериниң Шагдыр-Сюрюн башталган делегациязы профинтерниң Москвага болган делегей конференциязынга киришкен. Тыванын профэвилелдери анаа Кызыл профинтерниң кежигүнүге хүлээп алдынган.

● 1931 чылдың декабрьда холечиктерниң, кадрчыларның болган күрээконом ажылчыннарының Бүгүтыва съездиги болган. Анаа кодээ ажыл-агыйның ажыл-ишчилериниң профэвилелин тургускан.

● 1933 чылдың декабрьда профэвилелдериниң бирги Бүгү-тыва конференциязы болган. Анаа Тыванын профэвилелдериниң Төп Чөвүлелиң тургускан.

1937 чылдың февраль 10-дан 13-ке чедир Тыванын профэвилелдериниң II съездизи болган. Ынчан оон хүрээленинге 1727 кежигүн турган. А 1940 чылдың январьда профэвилелдериниң III съездизи болган.

● Ам Тыванын профэвилелдериниң составында аймаглар аайы-биле 9 обком, 35 хоорюм болган райком, 1096 эге организация кирип турар. Олар 96 мүн кежигүнү хаара түдүп турар. Профэвилел комитеттериниң, комиссияларының, чөвүледелериниң составында 33 мүн хире актив сонгуттурган.

● Профэвилелдериниң 39 клуб, 7 библиотеказы культура-массалыг улуг ажылды чорудуп турар.

● Профэвилелдерииин эргезинде 59 пионер лагерьлеринде чыл бүрү 9009 школачылар дыштанып турар.

● Социалистиг чарышка 1945 чылда 14 коллектив, 3514 кижи киржип турган болза, а 1977 чылда 676 коллектив, 76430 кижи киржип турар.

● Чүгле чаңгыс эрткен чылын профэвилелдериниң путёвкалары-биле санаторийлерже 2270 ажыл-ишчилер, 950 кижи дыштанылга базынналарынга, пансионаттарга, 1670 кижи профилакторийлерге, 1360 кижи турпечи путёвкалар-биле чораан.

Светлана Чампитовна Ховалыг Кызылдың даарапылга фабриказында мурнакчы ажылчыннарының бирээзи. Ол бедик будүрүлгечи коргүүглерни чедип албышаан, хой-ниитиниң ажылынга база идепкейлиг киржип турар. Светлана Ховалыг республиканың чүрт үлегүрүнүң ажылчыннарының болган коммунад-амыдырал хандырылга будүрүлгелериниң ажылчыннарының профэвилел обкомунуң президиумунуң кежигүнү. Бо хой-ниитиң харыысаалгазыг даалганы ол идепкейлиг күүседип келген.

ЧУРУКТА: С. Ч. Ховалыг.

С. ФЕОКТИСТОВТУҢ фотозу.

«Социалистиг ниитилелге профэвилелдериниң ээлээр черин болгаш ролюн тодаргайлавышаан, В. И. Ленин оларны эргелеп башкарарының школазы, коммунизмниң школазы, ажыл-агыйны чорударының школазы деп адаан. Сайзыраңгай социализмниң байдалдарында профэвилелдериниң ол угланыышкыннары доозулган бе? Чок, доозулбаан. Харын ол байдалдарның үезинде олар улам-на ужур-дузалыг болу берген болгаш улам долу ажыглаттынып турар».

*ССРЭ-ниң профэвилелдериниң XVI съездизинге СЭКП ТК-ниң Чиңгине секретары эш Л. И. Брежневтиң чугаазындан.*

# ПАРТИЯНЫҢ ИДЕПКЕЙЛИГ ДУЗАЛАКЧЫЛАРЫ

(Уламчызы. Эгезин 1-ги арында).

Социалистиг чарыштың мурнуку одуруунда база-ла Кызылдың даарапылга фабриказы бүзүрелдиг чорун турар. Коллектив чартык чылда продукция будүрээн 105,8 хуу, а ону сайгарарын 108,5 хуу күүседген. Ында күш-ажылдың будүрүкчүлүү доктаамал озуп турар. Маңаа ол фабрикада хоочун ажылчын мастер Л. Н. Гуркова удурткан профэвилел организациязының киирген үлүү биче эвес. Будүрүлгени болгаш социалистиг чарышты организастаарының болгаш күш-ажылдың сагылга-чурумун бижыглаарының айтырыгларындан ангыда местком ажылчыннарның, шаанныг, аныяктарның амыдырал-чурттал-газынче, кижизидилгезинче улуг кичээнгейни салып турар. «Тыва тудуг» трестиң 48-ки тудуг эргелелиниң, Шагдан-Арыг автобудүрүлгезиниң, Тыванын автосептелге заводунуң, Кызылдың харылзаа эргелелиниң, Туранда чонаун амыдырал хандырылга комбинадының, республика эмнелгезиниң, туберкулёзка удур диспансерниң, Чөөн-Хемчик база Эрзин район-ларының коллективтеринде болгаш өске-даа будүрүлгелерде база организацияларда профэвилел комитеттери шудургу, организакчы ажылды чорудуп, бедик ат-алдарны чедип алган.

Кодээ профэвилел организацияларының хүрээлеп улам бижыглаар, ажылы сайзыраңгайжып турар. Кодээ ажылгагый болгаш белеткелдер ажылдакчыларының профэвилели республикада эң хой санныг организация, ынчангаш мал болгаш чер ажылының продукциязын ковүдедириче ажылчы чоннарның күжүн мобилизастаар талазы-биле улуг роль ада онаажыр. Совхозтарда хой-хой ажылчын комитеттери ол сорулганы чедишкиниг шиитпирлеп турар. Оларда «Торгалыг» совхозтуң ажылчын комитединиң (даргазы Т. С. Санданы) чижекке киирип болур. Ында бүгү ажылчыннар чарыштың хаара түттүнүн. Оны хойжу бригадалар, фермалар, салбырлар аразынга дээштиг кылдыр организастаан. Түнелдерни доктаамал үндүрүп, профэвилелиниң болгаш ажылчыннарның хуралдарынга оон дугайын бүгү талалыг анализтеп, чарыштың мурнакчыларын шаңнап-мактап турар. Мында кижизидилге болгаш культура-массалыг ажыл бедик дээжелге тургустунган. Ол бүгүнүн түнелинде ажылагый планның онзалдаңы бүтүп эвес күүседип турар. «Кызыл тараачын», «Шекпээр», «Революциячын чалбыжыг» совхозтарда, Кодээ ажыл-агыйның дүржүлга станциязында болгаш өске-даа ажыл-агыйларда профэвилел комитеттери идепкейлиг, шудургу ажылдап турарлар.

Профэвилелиниң ажылының чедишкини оон активиниң арга-шинээзинден улуу-биле хамаарыры биллингир болгай. Соолгу үеде облпрофчөвүдели, профэвилел обкомнары активти бодеринп, кижизидер талазы-биле хой чүүлдерни кылган. Чыл санында-ла олардан үш муң ажыг кижи билиг бедидериниң курстарын эртип турар. Ол болза күш-ажыл хоойлузуунуң талазы-биле олар билиндеринге, профэвилел ажылының онзагай чүүлдерин шинээдип алырынга дузалап турар. Профэвилелиниң хой-хой активнилери ат-алдарны чедип ап, чер-чер Советтериниң депутатларынга сонгудуп, чазактың орденнери болгаш медальдары-биле шаңнаткаңнар. Оларга «Торгалыг» совхозта ажылчын комитединиң даргазы Т. С. Санданы, пединституттуң доценттери Д. С. Куулары, Туранның амыдырал хандырылга комбинадының нормировщиги Н. А. Беспаловту, Кызылда даарапылга фабриказының бригадири Л. Г. Гурковаңы, «Тыва кобальт» комбинаттың аппаратчиги И. Ч. Күдер-ооңду, Тываның даргы арыглаар В. И. Ленин аттыг комбинадының мастери В. С. Даржаанны, Социалистиг Күш-ажылдың Маадырлары: «Тыва даг-дугу» тудуг эргелелиниң бригадир К. Х. Давзырыкты, № 1 АТБ-ниң чолаачызы Ю. Н. Зюзинни, «Тинилег» совхозтуң механизатору В. О. Янчатты болгаш оон-даа өскелерни хамаарыштырып болур.

СЭКП-ниң XXV съездизи онгу беш чылда аажок улуг сорулгаларны салган. Оларны шиитпирлээринге профэвилел организациялары комчуг улуг рольду ойнаар ужурлуг. Тыва АССР-ниң экономиказын болгаш культуразын хөгжүдеринге, оон будүрүкчү күштерни улам ынай комплекстаг хөгжүдер талазы-биле СЭКП ТК-ның болгаш ССРЭ-ниң Министрлер Чөвүлелиниң докладында айыттынган сорулгаларны бодаңдырарынга профэвилелдерни эң идепкейлиг киржип хүзээнелиг. ССРЭ-ниң профэвилелдериниң XVI съездизинге СЭКП ТК-ның Чиңгине секретары, ССРЭ-ниң Дээди Советиниң Президиумунуң Даргазы эш Л. И. Брежневтаң чугаазында айыттынган сорулгаларга дүүштүр совет кижи бүрүзү, күш-ажылчы коллектив бүрүзү эң бедик будүрүкчулүүт ажылдаарын, будүрүлгениң сагылга-чурумун база кампалганы чурумун шынгыы сагыш, будүрүлгениң ажыктыын бедидип, ажылдың шынарын хүн бүрү ажыдерин чедип алыр дээш профэвилел организациялары улам идепкейлиг ажылдаар ужурлуг.

СЭКП ТК-ның май (1977 чыл) Пленумунуң шиитпирлеринге, болгаш ССРЭ-ниң чаа Конституциязының төлевилелин бүтү улустуң чугаалажыр көрүн турары-биле холбашкан политиктиг болгаш күш-ажылчы кедүрүүшкүнү калбаа-биле ажыглывышаан, онгу беш чылдың ийиги чылының планнарын болгаш хүзээлгелерив чедишкинниг күүседиринге, бистиң Төрээн чуртувустуң төөгүзүнге кайгамчык улуг болуушкун—Улуг Октябрьның 60 чылын төлептиг үткүүрүнче республиканың ажылчы чоннарын мобилизастаары — Тываның профэвилелдериниң бирги черге сорулгазы болур.

# МАССАНЫҢ КИРЖИЛГЕЗИ-БИЛЕ

Ажыл-херекти эргелеп башкарарынга ажылчы чоннуң калбаа-биле кириштирерин В. И. Ленин эң чугула айтырыгларның бирээзи дээрзин өөредип чораан. Ынчангаш ажылчын ангының эң массалыг организациязы—профэвилелдери будүрүлге-биле дорт холбашкан болгаш ол сорулганы шиитпирлээринге идепкейлиг киржип турар.

Ажыл-агый тургузуушкунунга ажылчы чоннарны идепкейлиг кириштирериниң, социалистиг будүрүлгелерни эргелеп башкарарынга чоннуң өөредириниң бир чугула хевири будүрүлгениң доктаамал ажылдаар чөвүлел хуралдары болур. Ындыг хуралдарны бистиң чуртувуска 1924 чылдан бээр эрттирип эгелээн. Ол хуралдарга негелдеңи чоорту күштелдирип, оңу баш удур чогумчалыг белеткеп, анаа хүлээп алган шиитпирлериниң күүселдезин доктаамал контрольдап турарындан будүрүлгениң чөвүлел хуралдарының дээштиниң чедип ап турар бис.

«Тыва кобальт» комбинаттың коллективи онгу беш чылдың планныг онаалдаларын хуусаа бетинде күүседир дээш бедиткен социалистиг хүзээлгелерни алган кызымак ажылдаң турар. Ылаңгыя юбилейлиг бо чылдың бирги чартыының планныг онаалдаларын Хову-Аксының металлургтары ажыр күүсеткен. Бо чедишкиниг иште будүрүлгениң чөвүлел хуралдарының роль база улуг. Ынчангаш комбинаттың профэвилел комитеди ол хуралдарның кижизидикчи утка-шынарын бедидер, будүрүлгени эргелеп башкарарынга ажылчыннарны калбаа-биле кириштирер сорулганы моон соңгаар-даа боттандырар дээрзинге бүзүреелдир.

**В. ОСОКИН,**
**«Тыва кобальт» комбинатта профком даргазы.**

профэвилел комитединиң даргазының оралакчызы хөй-ниити даалганы база идепкейлиг күүседип турар.

ЧУРУКТА: З. М. Бушина (ортузунда) белүк ажылчыннар-биле беседалажып турары.

В. АМЫРНЫҢ фотозу.

# АКТИВЧИЛЕР ЧУГААЛАП ТУР

**Александр ДРЕСВЯНИКОВ, гараж эргелекчизи**

—«Улуг Октябрь» совхоз чаа тургустунган, ынчангаш чон профэвилел кежигүнүнге түлүк киржип турар. Профэвилел активчилериниң ажылының түнелиниңде чаа киргеи кежигүниниң саны ам 300 ажа берген. Хойжу бригадаларда, сүт-бараан фермазында эге организациялар тургустунгулаан.

Колхоз турувуста биске профэвилел организациязы түгле чолаачыларга болгаш механизаторларга турган. Оон ажыл-агыйга болгаш кижизидилгеге улуг дуаазыг болганын хөй-хөй чижектер бадыткап турар. Ылаңгыя профэвилелдиң организастаан социалистиг чарыжының ачызында районга болган техника көрүлдезинге бирге черни алдывас. Бистиң машина-техникавыстың кадагалалы-даа, ажыглалы-дээ эки болган. Профэвилел кежигүннери ковүдеп, ук организацияга улгадып келирге, хамык ишти, ажыл-херек оон-даа экижир дээрзинге бүзүреэр мен.

* * *

**Анфиса СЕМИС-КӨК, ажылчын комитединиң даргазы.**

— Бистиң «Улуг-Хая» совхозта профэвилел кежигүннериниң саны 700 ажыг. Оларның нургулайы ажыл-агыйның мурнакчылары, хөй-ниитичилер. Бо чылын хөй кыргыдазын шалып дооскан бис. Маңаа база профэвилел активчилериниң үлүү улуг болган. Олар ыяшгыны ажылды болгаш социалистиг чарышты организастаарынга идепкейлиг киришкен. Кыргылдага чарыштың түнелиин беш хонгаш-ла үндүрүп, тиилекчилерни шаңнап-мактап турдувус.

Профэвилелдиң ажылчын комитеди бо хүнперде бүгү күштү мал чемнинин белеткелинче угландырган. Сиген шөлдериндe социалистиг чарыш калбарган. Үк чарыштың соолгу беш хонукта түнелин үндүреривиске, Көк-Чыраанын мал чеми белеткээр бригадазы алды. Үк бригада 9 кежигүнүг механизастаттынган звенодан болгаш 17 кижилиг хол-биле сиген кезер звенодан тургустунган. Олар ам 277 тонна сигенни белеткеп алгавнар. Ондар Төмүр-оол удурткан ол бригадага алдар кылдыр «Күш-ажылчы алдарының» түгүн совхоз төвүнде кодурген.

# ЧААГАЙ ЧАҢЧЫЛДАРНЫ ЭДЕРБИШААН

1968 чылда Москва—Сортировочная депонуң ажылчыннары коммунистиг ёзу-биле ажылдаар болгаш чурттаарын, өөренирин хүзээнип, бо талазы-биле эгелээшкинни кылган. Кыска хуусаа иштинде коммунистиг күш-ажылдың шалыпчызы деп ат дээш чарыш бүгү чуртка калбарган болгаш бүгү чоннуң деткимчезин алган. Республиканың хоочун будүрүлгелериниң бирээзи — типографияның парлаар цегинин ажылчыннары — коммунистиг күш-ажыл бригадазы деп бедик ат дээш чарышка ынчан эң баштай киргеннериниң бирээзи.

Бригаданың кежигүннери будүрүлге даалгаарын доктаамал ажыр күүсединп, шупту өөренин, хөй-ниити ажылынга идепкейлиг киржип, боттарынма арга-дүржүлгазын өскелерге күзелдин-биле дамчыдып берип турган. Коммунистиг күш-ажылдың бригадазы деп бедик атты ол бригаданга байырлалдыг байдалга ынчан бир-ле дугаарында тывыскан.

Типографияның коллективин чүгле боттарының будүрүлгеге чедишкиннери дээш кызыгаарланмайн, бижыг сагыштачүрүмнүүн, бедик организастыын, школачы уругларының кижизидилгезинче база кичээнгейни доктаамал салып турары өөрүнүүт. Бистиң коллективтиң ажылчыннары барык шупту профэвилел кежигүннери. Олар бодуунуң даандырган ажылындан ангыда, хөй-ниити ажылынга база идепкейлиг киржип турар.

Типографияда партбюроның удуртулгазы-биле болгаш профэвилел организациязы кулдуннарын дагдыныкчы кылдыр өөренип, байлак хоочуннар эвээш эвес. Олар база-ла өске эш-ооруу ышкаш, боттарынга чаа салгакчыларны бижиглаап, дүржүлгазын дамчыдып берип, оларны күш-ажылга дадыктырын, өөредип белеткен каар чаагай чаңчылдыг.

Ынчангаш бистиң типографияда дагдыныкчылар чөвүлелди 1969 чылда тургустунган. Ол оп кижи составтыг. Чөвүлелдиң даргазы — типографияга барык 25 чыл ажылдаан, коммунистиг күш-ажылдың шалыпчызы, социалистиг чарыштың тиилекчизи М. Л. Муренкова. Ол болу база-ла дагдыныкчы. Аныяк ажылчыннар Л. Черпятьеваны болгаш Т. Николаеваны ол өөредип, байлак дүржүлгазын дамчыдып берип турар.

Кижи бүрүүү-ле дагдыныкчы болуп база шыдавас. Ынчангаш бисте партия болгаш профэвилел организацияларны кымнарны дагдыныкчы кылырын баш удур сүмележин, өөренип көөр чаңчылдыг. Оон ыяш кымны дагдыныкчы алырын дагдыныкчы-биле база сүмележин, оларның күзелин база барымдаалаан турар бис. Дагдыныкчылар тускай керээни чарар. Ону партбюрота бадылаткан соонда дагдыныкчыдаа, дагдылырган-даа ында анкета долдураэр. Дагдыныкчылардан кымнар каңчаар ажылдаанын квартал санында түнеп турар. Дагдыныкчылар чөвүдели план ёзугаар аяктыг, солун ажылдарны эрттирип турар. Чижээ, чамдык дагдыныкчыларның отчёдун дыннап, чугаалажыр.

Типографияга 20 хире чыл ажылдаан чоруур. цехтерниң начальниги Ф. Е. Касинцеваның эң баштайгы хүзээнип алган өөредиичизин О. А. Блинова турган. Ол ам боду дагдыныкчы болуп, ийи аныяк ажылчынны хүзээнип алган кызымаккай ажылдап турар.

— Дагдыныкчы башкымдан дыка хөй ажыктыг чүүлдерни билип алган мен. Оон меңээ дамчыдып бергеп арга-дүржүлгазын ажылымга хүн бүрү ажыглап чоруур-дур мен. Ында сагыш-сеткилимден четтирдим дең соглээр-дир мен—деп, ам дагдыныкчы апарган О. А. Блинова улуг чоргаарал-биле чугаалаар.

Бисте цех бүрүзүнде-ле дагдыныкчылар бар. Партия болгаш профэвилел организациялары дагдыныкчылар чөвүлелиниң ажылын доктаамал хынаалдага ап турар.

Оон ыяш өг-бүленин ажылчын угун дээп салгааннар типографияда база бар. Назынап кыраан пенсияже үнүп-даа, орнуга оглун азы кызын белеткээш, ажылчын коллективке артырып каар чорук—эң чаагай чаңчылдарның бирээзи. Чижээ, Т. Т. Блинова типографияга 20 чыл иштинде ажылдап келгеш, пенсияже үнген. Ынчалза-даа ооң уруу Тыва АССР-ниң Дээди Советиниң депутады, коммунистиг күш-ажылдың шалыпчызы, коммунист О. А. Блинова ниитиниң хундүткедин чаалап албышаан, типографияда ак сеткилдии-биле кызымаккай ажылдап турарынга не чоргаарланып чоруур. Хоочун ажылчыннар: В. М. Есаулова болгаш М. Д. Баева оларның уруг-дарыы база-ла ажылчынның орнуун шилип алганнар. Ада-иезиниң тускай мергежилиниң аайы-биле оларның күш-ажылчы орнун эдерип, төлептиг ажылдаң чоруур аныяктарны бистиң коллективтен оон-даа хөйүү адап болур...

Типографияда партбюроның удуртулгазы-биле профэвилел организациязы коллективтиң күжүнге даянып, чамдык ажылдарны чорудуп турар. Хуралдар, лекция, беседадан ангыда, хостуг шактыг чөп ажыглаар талазы-биле чамдык ажыктыг, солун ажылдарны чоруткулаан. «Коммунистиг күш-ажыл будүрүлгези» деп бедик атты сыкпас дээш, Улуг Октябрьның 60 чыл ооң төлептиг үткүүр дээш улам эрешшудургу ажылдаар хүзээлгелиг бис.

**В. ПОПОВА,**
**республика типографиязында профэвилел месткомунуң даргазы.**

●

**Тываның автоэргелелиниң № 2 АТБ-зинде Эльвира Макаровна Бушина беш чыл хире диспетчерлеп келген. Даандырган ажылды бедик харыысалга-биле күүсетпишаан, коллективте**

# ЧАРЫШКА ДАЯНГАШ...

Ленин орденниг «Кызыл тараачын» совхозтуң ажыл-ишчилери онгу беш чылдың баштайгы чылындан эгелээш, планныг онаалдаларын, бедиткен хүзээлгелерин эрестиг күүседип келген. Эрткен чылын планнан ажыр 2290 центнер сүттү, 450 центнер эттн болгаш 50 центнер сүттү садып, 606 мүн рубльдиг арыг орулгазын алган. Бо чылың алган хүзээлгелеривис оон дудак чок, база-ла эки күүсеттинип орар. Мал продуктуларын будүрериниң болгаш күрүнеге садарының талазы-биле чартык чылдың планы ажыр күүсеттингеп. Ынчангаш районнар аразында калбарган социалистиг чарышка Бии-Хем районунуң бо удаада бирги черни алырынга бистиң ажылагыйның ажылчыннары төлептиг үлүү киирген деп чугаалаза хөөрем чок. Чүге дээрге «Кызыл тараачын»—районда эң хоочун болгаш улуг ажылагый. Бо болгаш өске-даа чедишкиннериң чедип алырынга социалистиг чарыш улуг рольду ойнаар турарын маказа чугаалаар апаар. Совхозтуң барык бүгү ажылчыннары—нииттиг-биле 350 ажыг кижи чорукта кыйгырышкан турарынче болгаш эрткен чылдың түнелиниден куду эвес хүзээлгеня алган турарынче кол ынчээнгейни партком болгаш ажылчын комитеди салган. Эрткен чылдың төнүүзүнде чаа чылдың бүдүүзүнде чарыштың мынаыг янзылыг организастап, оон негелдеерни ажылдан кызып, ону бүүседир кижилерниң хуралдарын бөлүктер аайы-биле чыгтап, чарыштың кеөзелерин дугуржуп, чарыш алырын доктаамал практикалап келдивис. Ажылды мынаыг янзылыг баш удур организастап кылып алырга, оон ажыктыы, дээштии улуг.

Улуг-улуг будүрүлге участоктары—сүт-бараан фермалары, малчыннар бригадалары, тараа, сиген бригадалары, механизаторлар коллективтери бот-боттарының аразынга чарыштың кеөзелерин чарып турар-үеде оон бүгү-ле негелдеерни—чүгле будүрүлге коргүүлгелерни эвес, а хөй-ниитиниң сагылга-чурумун, түскай мергежилдиң бедидиин турарын, кижилерниң хөй-ниити ажылынга киржилгезин—айтып-биижин алган бүгү-ле негелдееривистиң кандыг янзылыг боттарын турарын барымдаалаары болур. Ол чүүлдериниң кайы-бирээзи күүсеттинмээнде ким-даа чарыштың бирги одуруунга үнүп шыдавас.

Оон бир тодаргай чижээ бо. Эрткен чартык чылда бистиң Билээлиг фермавыстың саанчылары сүт саарының талазы-биле оскелерден эки коргүүлдерлиг болган. Эрткен чылдың ол үезинге дешээрге, бир иненчен-не 179 кг сүт хөй сагдынган. Туран фермазының коргүүүү бистивиден куду. Ынчалзажок партком болгаш ажылчын комитединиң катгышкан хуралынга биске ийиги черни тывысты. Чүге дээрге чартык чыл дургузунда чамдык саанчыларывыс күш-ажылдың сагылга-чурумун үрелеп фактылар бар.

Коллективтиң хөй кезии эки ажылдаан, бирги черни алыр чедип турда, ону куду тыртып бадыра баар ийи-чаңгыс кижилериң бары хомудаачыг. Ол хире эки ажылдап тургаш, бирги черни албайн баары кымга хараадаачыг эвес боор. Ынчалзажок бисте ындыг фактыларның бар болуп турары коллективтиң удуртулгазының, бисте партия болгаш хөй-ниити организацияларының база четпес ажылы деп санаар бис. Ынчангаш кижизидилге ажылын күштедирерге кончуг чугула.

Совхозтуң бүгү адырларының ажылын, оларда социалистиг чарышты организастаарының дутайын маңаа чугаалазары берге. Ынчангаш чүгле саанчыларның ажылынга, оларның чарыжынга доктаадым.

**З. БАЙР,**
**Билээлиг СБФ-ниң эргелекчизи, Бии-Хем район Советиниң депутады.**

# ССРЭ КОНСТИТУЦИЯЗЫ
## *төлевилелди чугаалажып тур бис*

Бистиң амыдыралывыс хүн келген тудум экижип, чаартынып турар. Ону Баян-Кол суурнуң ажыл-ишчилериниң амыдыралындан көрүп болур. Үр чылдарда ажылдааш, ам хүндүлүг дыштанылгазынче үнген пенсия ап турар кырганнар, хөй уругларны азырап турары дээш күрүнеден дузаламчы ап турар өг-бүле кайы хөй.

Чоокта чаа суурнуң пенсионелериниң болгаш дузаламчы ап турарларының ниити хуралы болган. Аңаа совхозтуң партком секретары У. Даспанчык ССРЭ-ниң чаа Конституциязының төлевилелин чыылганнарга таныштырган. Пенсионерлер Ч. Ортун-оол, Н. Ховалыг, Д. Албанчы болгаш оон-даа өскелер аңаа санал берип, чаа Конституцияның төлевилелин деткип тураарын дугурушканнар. Бистиң сорулгавыс аныяк өскенни амыдыралдың эки чүүлдеринге, күш-ажылга ынак кылдыр өөредип, кижизидери дээрзин демдеглеп, ажыл кылып шыдаар пенсионерлер совхоз бүдүүлгезинге боттарының үлүүн киирип, сиген кезилдезинге ажылаңаа олурбайн, совхозтуң ажыл-ижинге үлүүн киириштирип чоруурлар хөй. Ындыгларга Ш. Бай-Кара, Д. Кыргыс, Б. Чүлаүм, К. Назытай оларны болгаш оон-даа өскелерни хамаарыштырып болур.

Б. БАГЫТ-ООЛ.
Кызыл район.

# БҮГҮ КИЖИЛЕР ҮЛҮҮН КИРИШТИРЕР

# ҮЕ-БИЛЕ ДҮҮШТҮР

Сайзыраңгай социалистиг ниитилелдиң үе-чадазыныче киришкен Совет күрүнениң делегейге эт-алдары бижыккан. Төрээн чуртунуң келир үези дээш бүзүрелдиг совет улус чурттап эрткен бөлен эвес оруктарын ханызы-биле мередеп, оон байлак арга-дужулгазын салгавышаап, даартагының иеттинмээн оруктарынче бүзүрелдиг бурунгаарлап олурар. Амыдыралывыстың алдан чылдары бистиң хөгжүлдевисти коммунизмге улам-на чоокшулаткан.

Хөгжүлдениң амгы үе-чадазын удуртулга болдургаш, чаа Конституцияның төлевилелин ажылдан кылган. Ук төлевилелде ниитилелдиң политиктиг болгаш экономиктиг тургузуун, сайзыраңгай социализм үезинде күрүнениң ролүн, оон хамаатыларының эргелерин болгаш хүлээлгелерин, черчерде эрге-чагырга органнарының сорулгаларын болгаш удусчу төлөөлекчилериниң ажыл-чорудулгазын тодаралдып, оларның утка-шыларын долузу-биле киирген.

Ылаңгыя «Күрүне болгаш кижи» деп бөлүк Үндезин Хоойлуунуң кол кезээ болуп турар дээрэк билдингир. Күрүне—чоннүң эрге-ажыы дээш бараан болуп турар, а кижи бүрүзү күрүнениң мурнунга хамаары хүлээлгелерин күүседкен турар. Совет хамаатызы — ол дээрге ханы ужурутказыг, хамаары бүрүзүнүң бүгү-ле негелделиг айтырыгларын хандырын турар бүрүн эргелерни улам делгерекгей кылдыр хоойлужуткан. Совет хамаатызы ажылдаар эргелиг, ажылдаар аайы-биле профессиялыг ажылдарның хевирин шилип алыр эргелиг деп бижээн.

Ажыдчыннардан ангыда тускай мергежил чедип алган, тус-тус профессиялар аайы-биле ажылдап чоруур национал тыва интеллигенцияның саны база өскен. Ынчалза-даа тускай мергежил чедип албаан, бир ажылдан өскелиңче көжүп чоруур ийикпе алы доктаамал ажыл кылбас кижилер болгаш профессияны чедип алган-даа болза ажаа төлептиг эвес кижилер бисте ам-даа бар.

Бисте школа доосканнар ортумак, дээди өөредилге черлеринче кирип, келир үезинге белеткенип, тускай профессияны чедип ап турары кончуг өөрүнчүт. Ындыг магалыт эрге турда-ла, аныяк өскенниң чамдык кезиинде школага безин шала өөренир, оны каар ийикпе сес, оон класстарны дооскаш, шуут өөренмейн олуруптарының бар болуп турары дыка хомудавчыг. Хамаатыларның ажылдап, өөренип турарынга хамаарыштыр төлевилелге шыңгыы негелделиг чүүлдерни киирзе эки деп санал бар.

Ол ышкаш Конституция төлевилелиниң 61-ги чүүлүнде: «ССРЭ-ниң хамаатызы социалистиг өнчүнү камнаар болгаш быжыглаар хүлээлгелиг» деп бижээн. Күрүнениң хөй-ниитиниң өнчү-хөрөнгизинге ханыра чок болур, ону карак ажыттап, самчыдаар, бодунуң хуузунда эрге-ажыынга баруун болдурарын күзээр кижилер ам-даа бар. Оон ангыда ниитилелдиң, хуу чоңнуң өнчү-хөрөнгизин оорлаар чорук Тывада ам-даа иептерегей. Шак мындыг төлеп чок кижилерни илередир, сойгалаар хамаан чок, харын-даа чажыт сүлгээчизи, дузалакчызы болуп чоруурлар болгаш ону илередириндең коргар кижилер база бар. Шак мындыг төтчеглекчилерге, самчыгдакчыларга, кортуктарга, ылаңгыя оорларга хамаарыштыр хоойлуга чамдык тодаргай эң шыңгыы негелделиг чүүлдерни киирзе эки хире.

Совет хамааты бүрүзү ниитилел мурнүнга төлептиг болурун төлевилелде көрүп турар. Маңаа дүүштүр алырга, төлептиг, чараш чанчылдарны тоон көрбес, хүн бүрүнүң политиктиг амыдыралындан чыдын каап, билиин бедитпейн турар кижилерден эгелээш арага-дарыже хандырларга чедир, бодун шын эвес ап чоруурлар бар. Оон түңнелинде хамаатыларның дээш болбас эргелериңге халлаар, кижилерни хүндүлевес, өш-өкпээн бодаар болгаш кем-херек үүлгедии болдурар кижилер тыптыр. Шак мындыг эвээш санныг кижилерге хамаарыштыр хоочун башкы Монгүш Эргептин бижии турары чөрээ шын.

«ССРЭ-ниң хамаатызары уруглар кижилиглезинiң дугайында сагыш салыр, оларны социалистиг ниитилелдиң төлептиг кежигүннери кылдыр өстүрер хүлээлгелиг» деп Конституция төлевилелиниң 66-гы чүүлүнде бижээн. Шак бо чүүлге хамаарыштыр хамааты бүрүзүнге чогум-на улуг хүлээлге оналаккы турар. Ындыг-даа болза сөөлгү үеде чаш салгалдың салым-чолу дээш ажылдап турар ада-иелер, школа, уруглар албан черлериниң талазында чамдык четпестер бар. Уруг-дарыын шын кижизитпес, ниити негелдере дүүштүр оларны хайгаарабас эвээш санныг ада-иелерге, ол ышкаш өөреникчилер-биле тодаргай ажыл чорутпас чамдык кижизидикчилерни, башкыларны хоойлу ёзугаар шыңгыы көрүп, бот-харыысалгазын моон соңгаар улам бедитсе эки деп бодап бар.

Оон ангыда күрүнениң, хөй-ниитиниң херээнге хамаатыларның албан кижиллелиг болган турарын төлевилелде база көргеш. Бисте бодунуң өрээшкан ажылы-биле хөй-ниити дээлгаларын бир дең кылдыр көрүп, кайызын-даа эки, ак сеткилдиг кызын чоруур хамаатылар кайы хөй. Ындыг-даа болза кол ажылды санаваска, хөй-ниитичи даалгаларынга бот-харыысалгазын бедитпес, инициатива чок кижилер база бар. Чоңнүң бедик бүзүрелин хандырбас чамдык кижилерниң четпес ажылынган ниити ажылдар нөшкай бээр бо-ла көстүп кээп турар. Бо талаан-биле хамаатыг хүлээлгени тускайлан көрзе эки деп бодаар мен.

Тыва АССР-ниң тускай Үнделиг Хоойлуунуң ажылдап кылыр болгай. Тус черлиг оңзагай байдалдарын көрүп турган, ылаңгыя хамаатыларның ниитиниң корум-чуруумунга, ниитилел хөгжүлдезинге хамаарыштыр эрге, хүлээлгелериниң негелделеринге чамдык чүүлдерни шыңгыядып көрзе кандыгыл. Ниитилелдиң бурунгаар дешилгезинге улуг мээңдек болур, арага-дарыже хандыыр, кем-херек үүлгедир, оорлаар, оюп орар салгалдың кижизидилгезинче кичээнгей салбайн баар чорукгар бисте ам-даа иептерегей-дир.

Ылаңгыя көдээ черлериниң культурлуг хөгжүлдезинче улуг кичээнгей салыры чугула. Чамдык черлерде дыштанып хүннэрни көнгүт, ажыктыг ыыдыр эрттирер культура одаглары, эки ыыдыңнап спорт шөлдери, стадионнар, пионерлер бажыңнары, доктаамал ажылдаар лекторийлер, уругларга кызыл-булуңнар, клубтар, библиотекалар дээш өске-даа культураның төптери чок боон турар.

Кижизидилгеде четпестерни дарый чайгадып, чогуур хемчет алырын СЭКП ТК-ның май (1977 ч.) Пленумунуң шиитпирлери, Конституция төлевилели негеп турар. Маңаа дүүштүр ажылдаары хамаарышкан черлерден улуубилеңнеттиниң турары черле билдингир-дир.

М. ОҢДАР.
Монгүн-Тайга район.

# Москва аттыг канал 40 чыл болган

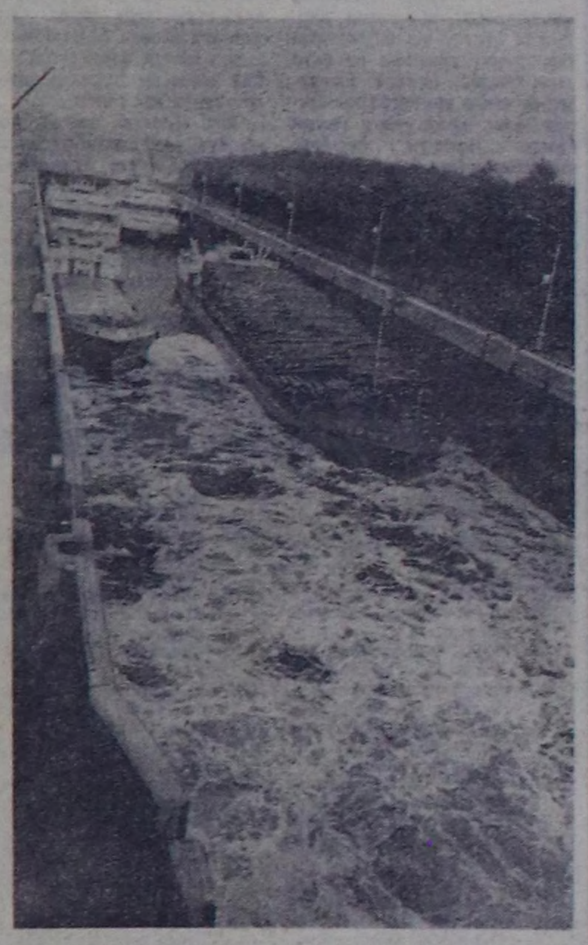

Бистиң Төрээн чуртувустуң найысылалын улуг орус хем—Волга-биле тудуштурган Москаа аттыг каналдап шимчээшкинни эгелээнинден бээр 40 чыл болган.

128 километр узун каналды көступ көрбээн кысык хуусаа иштинде — дөрт чыл сес ай дургузунда тутнан. Ол эң нарын гидротехниктиг комплексте 240 кижи ыланган тудуг, 11 шлюз, 5 насос станциязы, 8 гидроэлекростанция, пароход доктаар черлер, паром кежиглер, машина болгаш демир-орун көөрүглери, транспорт тоннельдери, дюкерлер, моондактаар хаалгалар болгаш өске-даа хай чүүлдер бар.

Москва аттыг каналдың тудуу найысылалдың суг-ажылагый айтырыын үндезини-биле шиитпирлээр арганы берген: Москваның хөй миллион чурттакчы чонун болгаш оон чоок-кавызының үлетпүрүн ижер суг-биле элбээ-биле хандырган ханы суглуг магистраль-биле чурттуң экономиктиг эң чугула районнары-биле найысылалды тудуштурган, Москва хемни болгаш оон адырларын элбек суглуг болдурар арганы берген, ол суг бассейниниң санитар байдалын улуу-биле экижиткен.

Делегейде эң улуг хем каналы амгы үениң эң улуг судноларын эрттирип болур.

Ажыглап келген үезиниң дургузунда каналдап 160 миллион ажыг пассажирлерни болгаш 300 миллион тонна чүүктү сөөртккен.

Найысылалдың хереглеп турар суунуң 70 хире хуузун каналды дамчыштыр эккеп турар. Чыл бүрүзүнде Москваже Москва далайының ийи ишкири хире сугну дамчыдар, а 40 чыл дургузунда Москваже 50 миллиард кубометр ажыг сугну чоруткан.

Каналдың гидроэлектростанциялары сугну дамчыдарынга чарыгдап турган электроэнергияның хөй кезиин Москваның энергосистемазынга дедир эгидип турар. 40 чыл дургузунда олар 7 миллиард киловатт-шак электроэнергияны бүдүрүп үндүрген. Каналдың электропоястанцияларын болгаш бедик вольтулуг четкизин дамчыштыр каналдың тудугларын, чурттакчылыг суурларны болгаш Москва чоогунда үлетпүрүнүң бүдүрүлге черлерин электри-биле хандырып турар.

Бөгүн Москва аттыг каналдап чыл бүрүзүнде 2,5 миллион ажыг пассажирни болгаш улус ажыл-агыйының 17 миллион тонна хире чүүгүн сөөртүп турар.

ЧУРУКТА: камераны долдуруп турар үеде № 6 шлюзта.

ЕГОРОВТУҢ болгаш А. СТУЖИННИҢ фотозу.

(СЭТА-ның фотохрониказы).

# делегей бо хүннерде

## *ЧАВЫРЛЫЫШКЫНЧЕ УГЛАНЫЫШКЫН-БИЛЕ*

**БЕРЛИН. (СЭТА). Кижилерниң салымчаяанныы болгаш арга-мергежилдии чүгле социализм үезинде бүрүн чергези-биле ажыттынып болур деп, Германияның Социалистиг чаңгыс аай партиязының ТК-зының Чиңгине секретары, ГДР-ниң Күрүне Чөвүлелиниң Даргазы Э. Хонеккер ГДР-ниң 6-гы спорт-гимнастика байырлалының болгаш урагларның база аныяктарның спартакиадазының Лейпцигке ажыдыышкынынга чүве чугаалаан, медеглээн.**

**ГДР-ниң аныяк салгакчыларынга бүгү-ле оруктар ажык деп, Э. Хонеккер чугаалаан.**

**Улуг Октябрьның социалистиг революциязының тиилээниниң соонда 60 чыл эрткенде, кижи төрелгетенниң амыдыралынга чаа үени ол ажыттаан дээрзин бис сеткил ханыышкын-биле демдеглеп болур болганывыс бо-дур деп, Э. Хонеккер уламчылаан. Капиталистиг делегейни чаа кризис силгип база кижилерниң ажыл чокталыышкыны көвүдеп турда, чүгле социализм хосталганы, демократияны болгаш кижиниң төлевин камгалаарын хандырып шыдаар аргалыг дээрзи тодаргай болуп турар.**

**Төвүүнү дедир атказар тыртар болгаш кижи төрелгетенни делегейниң чаа райыныың кезүнче идер бодап турар кижилерге удурланыштыр, бистер Совет Эвилели-биле база өске-даа аңы-дуңма чурттар-биле, делегейниң чүвени угаазылалдыы-биле бодап турар бүгү күштери-биле кады делегейниң дүшкүүрлүг чоруунуң чавырлыышкынынче база тайбыңче угланыышкынны амыдралда хамык чок чорудуп турар бис. Чавырлыышкын, янзы-бүрү ниитилел тургузуглуг күрүнелерниң тайбың кожа-хелбээ догуннаашкыны болза, тайбыңны база айыыл чок чорукту турум болдурарының, делегейниң кады ажылдамыгазынга депшилгениң шиитпирлиг эге үндезини болуп турар.**

**СЭКП ТК-ның Чиңгине секретары, ССРЭ-ниң Дээди Совединиң Президиумунуң Даргазы зш Л. И. Брежнев-биле Крымга ужуражыышкынга бис дүшкүүрлүг чоруктуң чавырлыышкынын ханыладырынче, чепсекти эңдере бүдүрерин соксадырынче базо чепсекти дүжүреринче, а ол ышкаш чер бөмбүрзээнниң янзы-бүрү районнарында дайын айыылының одагларын узуткаарынче бистиң чурттарывыстың чүткүлдериниң чаңгыс эптиин бадыткаан бис. Чавырлыышкынның, чепсекти дүжүрериниң болгаш тайбыңны быжыглаарының удурланыычыларының удурланыышкынын ажып эртип болур болгаш ажып эртер-даа ужурлуг дээрзинге бүзүрелди илергейлээн бис. Чаа амыдыралды тургузар бистиң херээвис моон соңгаар-даа чечектелзин дээш, чер бөмбүрзээнниң улустарын тайбың чурттап болур болзун дээш, бистер бүгү-ле чүүлдерни кылып алаар бис.**

## БҮГҮ ДИПТЕРДЕН

● **БУДАПЕШТ**

«Кубада социализм тургузуушкуну» деп фото-делгелге Венгрияның пайысылалында ажыттынган. Ону куба улустуң национал байырлалынга — национал түрэ халыышкынның хүнүнге тураскаатказ. Ук делгелгени даштыкы-биле культура харылзаларының венгр институду организастаган.

● **БРЮССЕЛЬ**

Бельгияның көскү политиктиг ажылдакчыларының болүү Бельгия биле Совет Эвилелиниң аразында, а ол ышкаш социалистиг оске-даа чурттар-биле садыглажылганы хөгжүдери дээш туржуп турарын илергейлээн.

Янзы-бүрү политиктиг партиялардан киргеп парламент депутаттары пайысылалдың «Импакт» сеткүүлүнге берген интервьюзунга социалистиг чурттар-биле садыглажылганы шапкын хөгжүдүп тургаш, Бельгияның даштыкы садыг харылзааларын калбартыры эргежок чугула деп санап турар.

Ол садыглажылга Бельгияның экономиктиг байдалын экижидиринге тергиин чугула ужур-дузалыг деп, депутаттар онзалап демдеглээн.

● **ДЕЛИ**

Чыл бүрүзүнде-ле Индиядан ортумаа-биле мун эмчи делегейниң сайзыраңгай капиталистиг чурттарынче үүгүн чорүп турар деп, индий информация агентилели Самачар дыынаткан. Ол болза чурттуң медицина өөредилге черлерин доозуп үнгенериниң ниити санының 10 хуузу болур. Эмчилериниң даштыкыже үнүп чорүп турары чылда чүс-чүс миллион рупий акша-биле үнелеттинер экономикага дыка улуг когаралды таварымыштырып, индий кадык камгаланының хөгжүлдезинге шаптыктап турар деп, парлалга демдеглеп турар. Амгы үеде чурттуң көлээ районнарында он мун кижиге чүгле чаңгыс эмчи онзажыр.

● **ТОКИО**

Өртээл хоорай Йокогама чурттакчыларының санының талазы-биле япон пайысылалдың соонда ийиги чердо болуп берген. Ол хоорайда 2 миллион 667 мун кижи чурттап турар деп, Киодо цусин агентилел дыннаткан. Улуг Токионуң чурттакчыларының саны— 11 миллион 372 мун кижи. Чурттакчыларының санының талазы-биле Японияның үшкү хоорайы Осака болур, анда 2 миллион 658 мун кижи чурттап турар.

● **НЬЮ-ПОРК**

Массадыг ажыл чокталыышкын америк ниитилелдиң ёзугуг-ла халаптыг чүүлү болуп берген. Конгрессте хереглээри-биле чоокта чаа чоруткан шинчилел ажыл чокталыышкынының декпелиниң өөрүдези биле АКШ-тың соңгаа айтырыгларының аразында тудуш харылзаа барын бүзүреалди-биле бадыткаан. Ол шинчилелдиң медээлеринден алырга, чүгле 1976 чылда ажылын чидирген 1.450 кижи бодунуң амы-тынынга четтирген, 5.520 кижи угаан аарыларының эмнелгезинде киргеп. 1976 чылда АКШ-ка кем-херек үүлгедиишкиннериниң санының кедергей өскени база-ла ажыл чокталыышкынының деңнелиниң өөрүдезинден болган деп, специалистер бодап турар.

● **КОТОНУ**

Бо чылдың январьда империалистиг агрессияның Бенин Улус Республикага кедиргеп когаралдың хемчээлдерин КНО-нуң Аймақ чок чорук төвүделинин резолюциязынга дүүштүр тодаргайлаан. КНО-нуң экспертериниң делегациязы Котонуга болдунуң ажылын дооскан. Экспертериниң белеткээн илеткелин КНО-га көөрү-биле дамчыдып бээр.

● **ВАРШАВА**

Польша Улус Республиканың чону июльдуң 1-де 34,7 миллион кижи болган. Республиканың пайысылалында бүдүн чартык миллион хире варшавяннар чурттап турар. Оон ынай Лодзьта—810 мун, Краковта—700 мун кижи чурттап турар.

● **ПАРИЖ**

Парижтиң үлетпүрүүг районунда ажыл чок 320.000 хире кижи саватгының турар. Ажыл чокталдың 47 хуузу хөрөөченнер. Эрткен чылын ортумак школа дооскан яйн кижиниң-не бирозун амга чедир ажыл тып чадаан.

Экономика кризизи үлетпүрүүн полиграфия, станок тудуушун, электрон, ужар-чүүл, целлюлоза-саазын болгаш тудуг адырларынга бүдүрүлгениң кыдырлырынга чедирип турар.

● **ОТТАВА**

Совет шенелде-шинчилел стереосконтуг кинону эң улуг канада хоорай Торонтола Онтарио можунуң эртем төвүүнүң бажыңында ай ажыг үеде улуг чедиишкинниг көргүзүп турар. Ол төптүң 400 олуттуг көрүлде залы хүнүүн-не чык долу болур. Төптүң директору Т. Вильсонның сөзүнден алырга, Совет Эвилелиниге чогаалдып кылган чаа стереосистема делегейде эң-не сайзыраңгай болуп турар, «Канадага ыңдыг чүвени амга чедир көрбээн бис» деп ол демдеглээн.

● **ЛИМА**

Перунуң удуртукчуларының болгаш чонунуң мурнунда турун турар кол сорулгаларының бирээзи болза, чуртка чоруткан ханы тургузуг чаартылгаларын хажыттынмас болдурары болур деп, Перунуң президентизи Франсиско Моралес Бермудес медеглээн. Чурттуң таваржын турар бергелерин ажып эртери-биле чоңнуң бүгү болуктериниң күжелиишкиннерин каттыштырарының чугулазын ол онзалап демдеглээн.

(СЭТА).

## КООПЕРАТИВ ШИМЧЭЭШКИНИНИҢ ХАРТИЯЗЫ

**АНТАНАНАРИВУ. (СЭТА).** Мадагаскар Демократтыг Республикада бүгү чонга чарлаан социалистиг кооператив шимчээшкинининг хартиязын ук черниң парлалгазы «кедээни социалистиг ёзу-биле чаарты тургузарының оруунда чугула базым» деп алап турар. Бүгү чуртта тургузуп турар социалистиг хевирнин кооперативтериниң организастыг үндезиннерии ол чугула документ юридика талазы-биле быжыглаан.

Кедээде социалистиг кооперативтерни тургузуп турар чорук Мадагаскарга мурнунда турган капиталистиг болгаш феодалдыг бүдүрүлге харылзааларын үндезини-биле чаартырынче угланган.

Демократтыг централизминиң болгаш күш-ажылды оон шынарын база саныы барымдаалап төлээринин принциптеринге үндезилээш, бүдүрүлге база хереглел кооперативтерин тургузарын хартия баш удур көрүп турар. Кооперативтерге күш-хүнүн барымдаалап төлээр чурумну киирип турар. Хартияны ёзугаар алырга, кооперативтин кол органы—оон кежигүннериниң ниити хуралы, а хүн бүрүнүң ажыл-чорудулгазын удуртукчу комитет болгаш контроль комитеди боттандырар. Кооперативтерни улам ынай эвилелдер, федерациялар, конфедерациялар кылдыр каттыштырарын баш удур көрген. Мадагаскарга социалистиг кооператив шимчээшкинининг дээди органы кооператордарның съездизи болур.

Күрүне социалистиг кооперативтерге сан-хөө, техника база администрация дузалам чызын көргүспүзээн, оларның чедиишкинниг хөгжүүрүнге идигни бээр деп, хартияда айыткан. Кижини кижи молчуур чорукчун, дараалдың база тергиндедин кандыг-даа хевири турбас чаа, чөптүг ниитилелди Мадагаскарга тургузарынче малагасий революция чүткүл турар деп, республиканың президентизиниң хартияны бадылаан чарлыында онзалап демдеглээн.

## «Ниити рынокка» киреринге удур

**МАДРИД. (СЭТА).** Европаның экономиктиг ниитилекилгезинге Испаниядың каттыжарының дугайында чугаалажымышкынарны эгелээриниң албан хуузунда дилээн кылыр деп министрлер кабинединиң шиитпирлээн.

Оон-биле холбаштыр ажыдхерекчи болуктерниң төлөлекчилери болгаш парлалганың хөй-хөй органнары улуг дүүрүзүнүң илергеелел турар. Европаның экономиктиг ниитилежилгезинге кирер чорук «европейжи күүтеңнерге Испаниядың экономиказын ажыдып бээр деэш ол-дур» деп, сураглыг испай экономист Хосе Антонио Гальего Гредилья демдеглээн. Оон сөзүнден алырга, ол чорук чурттакы экономиктиг кризистиң байзалдарынга эки чүүү-даа бербес. «Ниити рынокту» чурттарындап баранналарның Испаниже эдерилп келир чоруу хөй-хөй испай бүдүрүлгелерни хоозурадыр болгаш ажыл чокталыышкынының чаа олуглезинге чедирер.

Чер ажылдытларның болгаш мал өстүрүүчүлериниң национал ниитилелиниң даргазы Момб, едро Де Ла Торре базала ол ышкаш дүүрүзүнүң илергейлээн. Европаның экономиктиг ниитилежилгезинге Испания кирер болза, ол экономиктиг болуглежиниишиниң бүгү-ле чурттарынга Испанияның садыг өрези улам-на улгадыр.

## ЭКОНОМИКТИГ ЭРГЕЛЕРИ ДЭЭШ

**ДЕЛИ. (СЭТА).** Ажыл соксадыышкынныг шимчээшкин Индияда хөлчок күштелген деп, Самачар агентилел дыынаткан. Сөөлгү дөрт айда Бомбейчиң болгаш Калькуттаның докерлерп. Раджастханның пос-таавычылары болгаш цемент заводтарының ажылчыннары, Гуджараттың нефтичилери, Тамилнадуның ажылчыннары ажыл соксадыышкынын кылган. Чер болгаанга ажылчыннар бирги эзэлчегиниң негелдезек кыдыр—мурнундагы чазактың күш чок болдурганы шаннал немелделерни төлеп бөрин катап тургузарын, азыы-чем продуктуларының база бирги эргежок чугула бараанналарның өртээнин аартаны-биле холбаштыр, ажыл төлевирин бедидерин иеген турар.

Ол ажыл соксадыышкынынарының барык-ла шуптузу хуунуң капиталистиг бүдүрүлгелериңе болгулаан. Дөрт ай дургузунда эң-не хөй санныг—64 ажыл соксадыышкыны хуу секторнуң кол-кол пос-таавы бүдүрүлгелери моонгетпинген Махар-аштра штатка болган. Барыын Бенгалияга болган 61 ажыл соксадыышкынынга 56 мун ажылчын киришкен.

Самачарның медээзинден алырга, март-июльда ажыл соксадыышкынныг шимчээшкин 22 индий штаттың 18-ин база үш эвилел девискээрин хаара туткан.

Ажылачы чонларның негелделеринге харыы кылдыр хуу бүдүрүлге ээлери ол үеде эң-не хөй санныг кижини ажылдан үндүрген.

Аас-кежиктиг болгаш өөрүшкүлүг чаш назын болза бичии кубачы бүрүзүнүң эргези болгаш байлаа болур. Амгы үеде республикада 54 м/ң чаштар турар 650 уруглар сады бар. Беш чылдың чылдарында (1976—80 чылдарда) 400 уруглар садын тудар болгаш аңаа 160 муң чаш уруглар турар. Чаш уруглар төрттүнген хүнүндэн эгелээш, кичээнгейге болгаш сагыш салыышкынга хаара туттунган. Төрттүнген баштайгы айындан эгелээш беш харга чедир чаш уругларны кижизидер база оларның кадыкылыын камгалаар талазы-биле уруглар албан черлериниң ажыл-чорудулгазын 1971 чылда тургускан Уруглар камгалаарының институду таарыштырып баштап турар. Кубада Латин Американың чурттарындан эң-не эвээш уруглар өлүп турар.

Пренса Латина—СЭТА-ның фотозу.

# САГЫШ САЛЫР, ДЕТКИИР

Уран чүүлге болгаш литературага, ылангыя аныяк таланттыларга ленинчи хамаарылгабиле долдунган сөстерни Л. И. Брежнев партияның XXV съездизиниң бедик индирииҥ кырындан чугаалаан: «Ёзулуг талантылар ховар таваржырла болгай. Литератураның азы уран чүүлүн талантылыг чогаалдары — ол дээрге национал байлаавыс-тыр».

Бүгү чогаадыкчы күш-ажылывысты партияның шак ынчаар бедин-биле үнелеп, доктаамал сагыш салып, ивин-биле деткип келгени бисти оортүп, чаа-чаа талантылыг чогаалдарны бижиириҥге хей-аът киирип келген болгаш киирердээ. Ынчангаш партияның политиказындан, оон маадырлыг ажыл-чорудулгазындан болгаш ондур чаагай планнарындан бистер амыдыралчы шыпты, хамааты хандыкшылды тып ап турар бис. Шынап-ла совет литератураның болгаш уран чүүлүн хогжүлдезинге СЭКП ТК-ның «Уран-чечен критика дугайында», «Совет кинематографияны моон соңгаар хогжүдер талазы-биле хемчеглер дугайында». «Белоруссияның партия организациязында идеология кадрларын шилип алыр болгаш кижизидер талазы-биле ажыл дугайында», «Совет уруглар литературазын моон соңгаар хогжүдер талазы-биле хемчеглер дугайында» доктаалдары кайгамчык улуг рольдуг болган. Ол шыкаш партияның аныяк салгалдыҥ келир үениҥ дугайында онза сагыш салышкынының бир тодаргай херечизи—«СЭКП ТК-ның чогаадыкчы аныяктар-биле ажыл дугайында» доктаалы болур. Партияның XXV съездизиниҥ шиитпирлериниҥ ажы-хөөнү сиҥиккен-бо документинде профессионал өредилгенiҥ бүгү системазын экижидериниҥ, чогаадыкчы интеллигенциязыҥ аныяк салгалының угаан-бодал өзүлдезиниҥ болгаш идей-политиктиг дадыгымышкынының калбак программазы берднгеп. Бодунуң ажылы дээш чогаалчы бүрүзү эр-харымсалгалыг болуруп доктаалда демдеглеп турар.

Ала-чайгаар-ла мындыг айтырыглар тургустунуп кээрдир: аныяк чогаалчылар-биле ажылдаары деп чүл? Олар-биле ажылдаарының кандыг хевири эң-не ажыктыгыл? Маңаа бүгү талалыг дорт харыы чок-ла харын, ынчалза-даа шиитп угшаг тодаргай. Аныяк чогаалчылар-биле кылып чорудар кол-кол ажылдарның планы бадылаттынган. 1977 болгаш перспективтиг 1978—1980 чылдарда чорудар ажылдар планнаттынган. Эң-не кол чүве болза, үениҥ шиитп байдалын доктаамал өөренiҥ кооруп, хүннүң чутула айтырыгларын ыяк билген турарын, хөй-шиитп ужур-дузалыг темаларны шилип алырын оралдажырынга аныяк чогаалчыларны чаңчыктырар болгаш өөредиг. Аныяктарның коммунизм тургузуушкунунга практиктиг соӊбоп плереп келген кижи-дир. Ынчангаш талантыны чогуур ойүнде эскерери мындыг-ла белеп эвес. Талантыны тып алгаш, оон улам чадыгып озеринге дузалаар ужурлуг бис. Бисте талантылыг аныяктар болгаш эгелеп бижип чоруур авторлар элээн хөй. ССРЭ-ниҥ Чогаалчылар эвилелиниҥ кежигүннерин санаваска, бисте 53 хире кижи бирээден 14 ном чедир бижигилээни бар, а бижип чоруур авторлар 120 хире. Чогаадыкчы аныяктарның араазында ёзулуг-ла идеген болур эштер база эвээш эвес. Оларга М. Доржуну, В. Серен-оолду, А. Даржайны, Х. Ойдаш-оолду, Е. Танованы, Н. Ооржакты болгаш өскелерни-де хамаарыштырып болур. Чогаадыкчы аныяктарга дузалаарының арталары аҥгы-аҥгы болуру чугаажок. Чүге дээрге, оларның хар-назыны-даа, эртем-билии-даа чаҥгыс аай эвес болгай. Ынчангаш «дузалаар» деп ажыл база-ла белеп эвес. Аныяк кижиниҥ чогаалын сайгарыр ора, хамыктың мурнунда ында аҥы талаларын тывары оралдажыры чүгула. Эки чижектерге заҥгаш, чогаалдың четпес талаларын ажыгбиле чугаалаар. Четпестерни ажыт-чажыт чокка дорт айтыры черле ажыктыг.

Оон ыяй хоочун-даа, аныякдаа чогаалчылар М. Горькийниң мындыг чагыны утпаза эки боор: «Өөренiри кажан-да орай эвес. Өске профессияның кижилеря-биле деңнээрге, бис, чогаалчылар, хөйну өөренiривис албан... Бис—«амыдыралдың башкыларын болур ужурлуг бис». Эки-ле чугаалаан. Оон-биле кады өөренiри дээрге, кандыг-бир ажын шуут оттунери эвес, а оон арга-мергежилин өөренiп, билип алыры ол дээрзин утпаза эки.

Аныяк чогаалчыларга болгаш бижип эгелеп чоруур авторларга хамаарыштыр Чогаалчылар эвилелиниҥ баштаар чери ажыл чоруткайн турар дээр болза, шын эвес. Консультация, семинарлар, сайгарылга, редакторлаары, рецензиялаары—бо бүгү базаларын өредилгенiн бир янзы херилери-дир. Бистиҥ Чогаалчылар эвилели чылдын-на оны ынчаар эрттирип турар болгай. А аныяктарның талазындан бодунга негелделиг боор, кызымаккай, шудургу өөренiр, бижип турар чогаалдарының саны дээш эвес, шынары дээш иленкейлиг ажылдаар ужурлуг. Бисте чамдык аныяк эштер мындыг болгай: ийи-бир ном үнүрүп алгаш, бодун кончуг кижи кылдыр санаттынаа боор, а анаа делгеренгей, шыҥгыы анализ, рецензия берiптерге ажыпып, хорадап үнер. Хоочун кижилерни, эш-өөрүүнүң сүмезин дыннавас чорук каплыг-даа өзүлдени бербес дээрзин практика көргүзүп турар...

Аныяк-даа, хоочун-даа чогаалчыларның болгаш чаа бижип чоруур-даа авторларын чогаалдары солуннар база радиодан аҥгыда. «Улуг-Хем» альманахка хөй-биле үнүп турар. Ынчангаш ол база-ла, ылангыя аныяк авторларның хей-аъдын көдүрүп, оларга деткимчеи берип турар дизе частырыг болбас. Чижээ, «Улуг-Хем» альманахтың сөөлгү беш чыл иштинде үнген 11 номерлеринде шупту 773 чогаал парлаттынган. Оларның 142-си проза, 631-и шүлүк чогаалы. Ында аныяктар 211, эгелеп бижип чоруурлар 58 кижи боон турар. Кымнарның чогаалдары хөй парлаттынын турарыл деп чүве моон көскү ышкажыл. Тоску беш чыл дургузунда бистиҥ чогаалчыларывыс 109 ном парладып үндүрген, оларның иштинде 58 ном аныяктарныҥ. Чүгле 1976 чылда белиҥ 8 аныяк чогаалчы номнарын чырыкче үндүрген.

Бүгү-эвилел болгаш зона аайы-биле хуралдарга, семинарларга М. Доржу, В. Серен-оол, Д. Куулар, М. Хайдып, Э. Кечил-оол, А. Даржай, Д. Куулар, К. Кудажы олар киржип, ажыктыг чүүлдерни билип алгаш келгеннер. Чаа бижиттинген чогаалдарның сайгарылгазын доктаамал кылып турарывыс авторларга ажыктыг боон турар. Бисте чогаадыкчы аныяктар-биле ажыл чорударывыҥ чөвүдели тургустунган, тос чогаалчы дагдыныкчы болуп ажылдап турар. Оларда 35 аныяк кижи бижыглаттынган. Барык район бүрүзүнде аныяк болгаш эгелеп чоруур авторлар бар. Ынчалза-даа олар-биле ажылды чоруткайн турарывысты минеир апаар бис. Ниитизи-биле, чогаадыкчы аныяктар-биле ажыл бисте ам-даа чогуур негелдезинде четпейн турар. Ынчангаш Тываның Чогаалчылар эвилелиниҥ баштаар черiниҥ талазындан чогаадыкчы аныяктарже доктаамал сагыш салып, оларны кандыг-даа арга-биле деткип, долу күш-биле кызымак ажылдаары негеттинии келген.

**О. СУВАКПИТ,**
**Чогаалчылар эвилелиниҥ баштаар черiниҥ даргазы.**

## ·СПОРТ·СПОРТ·СПОРТ·

### ЧИТАНЫҢ ОЙНАКЧЫЗЫ ТИИЛЭЭН

«Хөм мяч» деп шаңнал дээш маргылдааның киржикчилери футболистиң техниктиг нормазының дужаалдазын эрттиргеннер.

Аныяк футболистерниң иштинден оюннуң техниказының талазы-биле эң шилиндеи ойнакчыны тыварын судьялар шиитпирлээн. Ынчангаш киржикчи бүрүзү үш нарын мергежилгени: хаалгаже мячикти киир теверин, торгаал шөлүнден мячикти үш катап эзлчештир чазыг чокка үндүр тевери болгаш мячикти бут-биле жонглёрлаарын бедик шынарлыг күүседир ужурлуг.

Баштайгы ийи мергежилгелерге Витя Кузьменко (Магадан облазы), Алёша Муклимов (Чита) болгаш Олег Баранов (Примор край) олар бедик көргүзүглерни чедип алганнар.

Сөөлгү мергежилге. Киржикчи бүрүзү оң бутту черге дээртпейн тургаш, мячикти үш катап дүндүүштелдир тевер, оон соонда оң, солагай буттарны солуп тургаш тевер, улаштыр дөмнек кырынга олуй-солуй тепкилээш, баш кырынга ойнаар. Бо мергежилге кымга-даа эң берге шылгалда. Ону күүседип шыдаар кижи колдуунда чок болган.

Чита областан келген Алёша Муклимов баштайгы болгаш бо мергежилгени чедишкинниг күүседип шыдаан. Ынчангаш ол бирги черни эзлээн.

ЧУРУКТА: Алёша Муклимов мячикти жонглёрлап турары.
В. АМЫРНЫҢ фотозу.

## Эрте-бурунгу Новгородтуң садыглаашкыны

Новгородтуң төөгү-архитектура музейинден «садар номнар» деп аттыг номнар тывылган. Ук номнар Новгородтуң садыглажылга төвүнүң дугайында чаз медээлерни эртеменнерге берип турар. Херек кырында ол номнарда садыгжы кижилерниң ат-даазызын болгаш эт-хөреңгизинин хемчээлин өнжээн. Ында бичии борбак садыгларның саны айыткан, бистиң өгбелериивис чүнү-чүнү садыглажып чораанының дугайында бижээн боон турар.

Новгородтуң садыг черлери чүс-чүс чылдар дургузунда Европаның болгаш Азияның эң улуг-улуг рыноктары-биле ден-хаан «чижип» садыглажып турган. Ол 43 одуруг кудумчулардан тургустунган. Кол садыглаашкын одуруу Волховту дургаар шөйлүп чоруткан: улуг гостиницда херими, шөл, хүрээ ансамбли болгаш оон-даа өске. Оларның хөй кезии бо хүннерге чедир бүрүн кадагалаттынган. Садыглаашкын кудумчуларынга 1800 бичии садыглар, оларның баазалары, шөлдер болгаш садыглаашкынның өске-даа албан черлери бар. Новгородтуң болгаш «далай ындыннан тоян келген» садыгжылар алдын, меңгүн, чес, арага, чигир-чимис, алгы-кештi болгаш өске-даа барааннарны садыглап турган.

Садыглаашкынны уштап-баштаар община болгаш акы-дүмелышкы чоруктуң түскай организациязы турган. Анаа киреринии дадывыры хөй түңнүт: бежен гривен мөңгүн болур. Бараанның хемчээлин, оон өртээн бөдүүн арга-биле чаҥгыс аай кылдыр доктаадып каан турган. Орус болгаш даштыкы садыгжыларның аразынга тыптып келген маргылдааны, өртек улгаттырар чорукту садыг херээн көөр түскай суд үзе шиитпирлээр турган.

**В. ЧЕРНЯЕВ,**
**СЭТА-ның коро.**
**Новгород.**

## ТУРИСЧИ ОРУКТАР

### ОДАГ КЫВЫСКАШ...

Чоокта чаа Өвүр районнуң Хандагайты, Торгалыг, Солчур, Саглы ортумак болгаш Чаа-Суур сес чыл школаларының өөреникчилери Октябрьның социалистиг Улуг революциязының 60 чыл ооҥга тураскаатказын туристчи слёттуу каас-чараш бойдус чурумалдыг Улаатай хемниң унунга эртиргеп. Анаа 15 майгынны каккаш, туристчи олагны кывыскан.

Туристчи слёттуң тугун эрткен чылгы типлекчи болган Саглы школазының командазы көдүрүп үндүрген. Аян-чорук дугайында ырлар чаҥгыланган.

Ол-ла кежээ школчы туристер ниити хемчээли алды километр хире черге карта ёзугаар чүк тыварының маргылдаазын эрттиргеннер.

Айыттынган маршрут ёзугаар берге оруктар эрттип, черниң уг-шиин чазыг чөк тодарадыр талазы-биле маргылдаа даартазында дүшке чедир болган. Ийи хүн үргүлүлээн «сегиржин алышкынарга» Саглы школазының командазы тиилекчи болган. Ол команда Москва баар путёвка-биле шаннаткан. Ийиги болгаш үшкү черлерни Торгалыг болгаш Хандагайты школаларының командалары тус-тус чаалап алгылаан.

Бо туристчи слёттуң эрткени өөреникчилерге дыка хөй ажыктыг чүүлдерни берген. Ынчалза-даа маргылдаа үезинде чамдык туристер маршрутка чораан, ийи точканың аразында хемчээлин, бодунуң ортумак базымынче шилчидип тургаш, үндүрүп алырын билбес болгулаан. Ындыг бөдүүн санажылгаларны ажыглавайн, доктаар ужурлуг черлерге четпейн баар ийикпе, азы ажа бөөр таварылгалар тургулаан.

Бистиң республиканың кайы-даа школаларында туризм болгумнери ажылдап турар болгай. Ынчангаш анаа агаар базымшынын хемчээр херекселди ажыглап өөренiринге, хемнериҥ калбаан, дагларның бедиин тодарадып бiлiринге школачыларны өредири ажыктыг дээрзин бо болган слёттуң түңнедери көргүскен. Оон ангыда школачыларның астрономия календарыбиле хайгааралды ажык дээр аланга чорудары өөреникчилерге сонуургапчыг-даа, өредиглиг-даа.

Өөреникчилерiң туризм маршруттарынга белеткеп турра, оларны санаашкыннар болгаш хемчээшкиннер кылып өредирге оларның физикага-даа, математикага-даа чаа программаны шиҥгээдип алырынга улуг идиги бээр. Оон ангыда бойдустуң каас-чараш делгемнериҥе селгүүстеп чораш, янзы-бүрү коллекциялар чыырга солун-даа, ажыктыг-даа, ол талазы-биле эртемни өөренiринге-даа идиглиг-даа.

**К. БОЛАТ-ООЛ,**
**Өвүр районда Солчур ортумак школазының башкызы.**

## АДАЛАРНЫҢ ОРУУ-БИЛЕ

«...Чоннуң хосталгазы дээш амы-тынын берген кызыл партизанның чыткан бедиинде сес ак гвардейжинiң мөчүзү база бар болган. Дайзыннар партизан Данилкинни ояр-кыяр арга чок кылдыр бүзээлеп алганда, канчаар-даа арга чок апарганын Владимир билип каан. Ол сөөлгү огу арткыжеге чедир дайзыннарны боолап келген.

Кажан дайзыннар ону тудуп алыр дээш кээрге, ол боозун безин кижи алыр чүве чок кылдыр үргеп-дээш, чажыт документилерни өртетккеш, актарның холунга дириг кирбезин бодаан, бодунуң амы-тынынга четтинипкен болган».

Бо бичии төөгүнү Саша Шмаков деп оолчугаш чугаалап орган. Ол 1919 чылда Туранга өлүрткен маздырлыг кызыл партизанның дугайында тоожуп органы ол...

Бо чылдың июль 20-22 хүнiнде республиканың аныяк туристер станциязының бөлгүмүнүң киржикчилери Дима Демир-оол, Вадим Савыр, Мерген Сагачев, Саша Тимофеев, Наташа Моргунова болгаш өскелер-даа Туран хоорайга барып, адаларның револючу оруктары-биле алыҥ чорук кылып чорааннар.

Бо экскурсияга станцияның аныяк туристери баш удур эки белеткеҥгеннер. Олар Тывага хамаатты даймының чылдарында болуп турар болуушкуннарның дугайында хөй-хөй материаллар-биле танышкан болгаш актар биле кызылдарның Туранга сегиржип алышкынын көргүскен чүүлдерни номчааннар. Олар Туранның, Боаровканың, Кызылдың «кызыл исчилериниҥ» он чыл бурунгаар чыгган материалдарын база катап ажып көргеннер. Ынчангаш Саша Шмаков, Мерген Сагачев, Саша Свинцов олар революциянын аддарлыг солдаттары Антон Баранов, Саша Норкин, Владимир Баранов оларның төөгүзүн ыяк билип алганнар.

Туранга баргаш, бо аныяк туристер чоннуң хосталгазы болгаш хамаарышпас чоруу дээш амы-тынын берген кызыл партизаннарның бирээзи Саша Поркинниҥ тураскаалынга чечектер салганнар. Оон соонда олар В. И. Ленинниң болгаш кызыл партизаннарның тураскаалдарынга база чорааннар.

Июльдуң 21-ниң кежээзинде аныяк туристер тулчуушкун болган черлерге чедип, Кызыл Сылдыс орденниң болгаш Алдар орденниң III чергезиниң эдилекчизи Павел Петрович Барков-биле ужурашканнар. Кызыл партизан-биле кады чурукка-даа тырттырганнар.

Бо экскурсияның түңнелинде аныяк туристер револючу адаларның кан дег быжыг күзел-соруунган үлегер алырын, олар дег эрес-дидим болбушаан, револючу болган дайынчы чанчылдарга төлептиг болур деп шиитпирлээннер.

**З. ЖУРАВЛЕВА,**
**аныяк туристер станциязының методизи.**

## ХАН-ДЭЭРГЕ ЧЕТКЕННЕР

Суг-Аксы ортумак школазының өөреникчилери чайгы лыштанылгазын ажыктыг, солун кылдыр эрттирер дээш экскурсияларны, туристчи походтарны болганчок организастап турарлар.

Чоокта чаа Суг-Аксы ортумак школаның башкылары О. Хүреп-оол, А. Ондар оларның удуртулгазы-биле чедиги класстың чээрби ажыг өөреникчилери бажы бедик Манчүректи тавараш, Кожээ базазынга четкеннер. Олар алдаа базаның ажыл-ишчилери-биле танышкын, оон ырак эвесте турар көжээни-даа сонуургааннар.

Оон соонда өөреникчилер эң берге болгаш ырак тайга — Хан-Дээрже углапканнар. Хан-Дээр — байлак сын. Школачы туристер оон каас-чараш бойдус чурумалын, ында-мында халышкан ан-меҥин сонуургап көргеннер. Олар анчыларның одаг, турлагларынга барып, «тайганың кайда-даа бижиттинмээн хоойлузу-биле» танышканнар.

Олар Хан-Дээрден дедир баткаш, көгү-шыгы хөлбелчиннээн Хөлчүктүгүнү тавараш, Суг-Хөлге ээп келгеннер. Ол туристчи походтуң үезинде өөреникчилер янзы-бүрү дириг амытаннарның амыдыралы-биле болгаш үнуттериҥ тургузуун база өөренип, элээн хөй ажыктыг чүүлдерни билип алганнар.

**О. БОРАШ.**

ЧУРУКТА: Балыктыг-Хем биле Кызыл-Хемниң каттышкан белдиринде. Ылаҥгыя чайгы үеде туристер маңаа кээп, мооң арыг агаарын тынып, чараш бойдузуун магадап турар. Оон ногаан ыяштарының аразында янзы-бүрү кат аймаа болгаш тоорук, мөөгү элбек.

В. АМЫРНЫҢ фотозу.

## Телевидение

**ИЮЛЬ 29-ТА**

**МОСКВАДАН**

10.00—Мөдээлер.
10.10—Эртенги гимнастика.
10.30—«Чаъс-чайык». Уран-чечен фильм.
11.45—РСФСР-ниң улустуң артизи С. Баблоевтуң удуртулгазы-биле Москваның Ленин орденниг шериг округунуң танцы болгаш ыр ансамблиниң концерти.
12.10—«ВАЗ». Завод болгаш кижилер». «Адалар болгаш уруглар» деп никлеп. Документалдыг телефильм.

**КЫЗЫЛДАН**

12.45—«Даш дег тергиндекчи». Телепиин.
14.25—«Солдат-биле кожа». Документалдыг фильм.
15.25—«Тётя Роз». Телефильм.
15.50—17.10—Чапсар.

**МОСКВАДАН**

17.10—«Череповец—200 харлаан». Дамчыдылгага СЭКП-ниң Череповец хоорай комитединиң бирги секретары В. А. Кущов киржир.
17.40—№ 3 симфония Т. Хренников.
17.55—«Кырган мастериҥ чагыы». Уругларга хөй сераялыг уран-чечен телефильм. 4-кү серилзы.

**КЫЗЫЛДАН**

19.00—«Тываның неделязы». Информастыг программа.
19.20—«Лена Горшаның бир хүнү». Уругларга телефильм.
19.35—«Челээш». Дамчыдылга.
20.15—«Техниктиг информациязының медээжигежи». Дамчыдылга.
20.25—Телемедээлер.

**МОСКВАДАН**

20.40—Европаның улуг хүнү. Документалдыг фильм. «Правда» солуннуң политиктиг тайылбырлакчызы Ю. А. Жуков эгесос-биле эгелээр. (Өкпүт)
21.50—«ССРЭ Конституциязының төлевилелиин чугаалажып тур бис». ССРЭ-ниң юстиция министриниң биюги оралакчызы А. Я. Сухарёвтуң чугаазы.
22.05—«Бистиң намдарывыс 1959 чыл».
23.00—«Ye». Информастыг программа.
23.30—23.40—Чапсар.
23.40—01.00—ССРЭ биле ГДР-ниң чыынды командаларының бут бомбүүнүң талазы-биле эш хуу ужуражылгазы. Лейпцигтен дамчыдылга.

Редакторнуң оралакчызы К. К. САТ

## АГААР

Бөгүн республикага бүргеп, аязыр, чаашкынныг хүн болур. Чамдык черлерге дыммираар. Барыын чүк утлакышкынның хаттың дургени секундада 7—12 метр чедер. Агаарның температуразы мурнуу-барыын районнарга 16—21, оскелерiнге 20—25 градус чылыг болур.

Кызылга база кезек чаар. Барыын чүк утлашышкынның хаттың дургени секундада 7—12 метр чедер. Агаарның температуразы 22—24 градус чылыр.

## КИНО

ИЮЛЬ 29-ТА

«НАЙЫРАЛ»: «Сапыктыг динстиң делегейiи дескиндир аян-чоруу» 9.30, «Хүн-не хүн» 11.30, 13.30, 15.30, 17.30, 19.30, 21.30 шактарда.

«ПИОНЕР»: «Адыр, сени шиҥме!» 11.00, 14.20 «Соолгу кашкулдар» 12.30, 15.50 «Кыстар ашактанып ужурлуг» (2 сериялыг) 17.40, 20.30 шактарда.

«ВОСТОК»: «Коге-буга-лар. байырлыг» 15.00, «Какпа» 16.50, 18.40, 20.30 шактарда.

«КАА-ХЕМ»: «Доктор Айболит» 10.00, «Диҥмнеириҥге чүс грамм» 15.00, 16.50, 18.40, 20.30 шактарда.

ЧАЙГЫ КИНОТЕАТРГА: «Часкы хүн-дүнүн деңнежири» 16.50, 18.40, 20.30 шактарда.

РЕДАКЦИЯНЫҢ АДРЕЗИ: ИНДЕКС 667000

Кызыл. Шетинкин-Кравченко кудумчузу, бажын № 3. ТЕЛЕФОННАРЫ: Редакторнуң 2-24-63, редакторнуң оралакчыларының 2-35-24, 2-31-75, пропаганда киллизиниң 2-31-75, харыысалгалыг секретарьның 2-23-54, партийжи амыдырал киллизиниң 2-37-13, культура киллизиниң 2-23-54, дедээ ажыл-агый киллизиниң 2-21-47, үлетпүр киллизиниң 2-22-64, чагаа киллизиниң 2-41-27, информация база совет тургузут киллистериниң 2-20-60, корректорларның 2-27-41, бухгалтерияның 2-12-45, секретариаттың 2-23-35, солун келбейи барганда 2-32-75 телефонче долгаар.

Тираж 16332. Чагыг № 228

СОЛУН НЕДЕЛЯДА 6 КАТАП ҮНЕР

Тыва АССР-ниң Министрлер Совединиң Ном үндүрер чер, полиграфия болгаш ном садыының талазы-биле эргелелиниң типографиязы (Кызыл Шетинкин-Кравченко кудумчузу бажың № 1).

ТС—01224.